Цена 3 коп.

Пролетарии всех стран, соединяйтесь!

Ленинская СМЕНА

4 ЯНВАРЯ 1931 ГОДА
№ 4 (461)

Адрес редакции: Кремль, Дворец Свободы, 3 этаж, тел. № 3—07

Условия подписки: на 1 мес.—50 коп. 3 мес.—1 руб. 50 коп. 6 мес.—3 рубля.

ЕЖЕДНЕВНАЯ ГАЗЕТА НИЖЕГОРОДСКОГО КРАЕВОГО КОМИТЕТА ВЛКСМ | ГОД ИЗДАНИЯ 2

ЗАКЛЮЧИТЕЛЬНОЕ СЛОВО тов. САЛТАНОВА

Тов. Салтанов в своем заключительном слове остановился на ряде вопросов, поднятых делегатами в записках к докладчику.

Затем, переходя к существу прений по докладу ЦК, он подробно остановился на выступлении тов. **Елагина** по вопросу о подготовке кадров.

— Я должен отвести одно обвинение против ЦК, обвинение в том, что ЦК не занимался выращиванием кадров из националов.

Жизнь, факты говорят против этого. На Сталинградский тракторный завод, ЦК специально командировал руководящих работников из татар, узбеков и туркмен для работы с нацменами. В Канавинской ФЗУ также учиться группа татар из Средней Азии.

Докладчик на вопрос о ЦИТ'е, четко ответил, что цитовские формы и методы подготовки кадров нас ни в коей мере не могут удовлетворить, что в разрез ЦИТ'у, комсомол борется и будет бороться за ФЗУ—кузницу подготовки квалифицированных рабочих.

Тов. Салтанов подробно остановился на вопросах политического образования в комсомоле. На учебниках-месячниках и т. д.

— Беда нашего,—говорит он,—политобразования заключается в том, что мы преподносим его не умело, оторвано от жизни.

Значительную часть заключительного слова тов. Салтанов отвел борьбе с право-«левацким» блоком, освещении этой борьбы печатью, линии тов. Чаплина, как примиренческой по отношению к блоку Сырцова—Ломинадзе и т. д.

— Был вынесен целый ряд решений о снятии почетного звания комсомольцев с Чаплина и Шацкина... Люди, активно не проводящие линию партии, конечно, не могут носить имя ленинского комсомола.

Переходя к заключению прений вообще, тов. Салтанов сказал: «С целым рядом отдельных выступлений я согласен, поэтому отвечать не буду. Наша конференция, как и все конференции, которые проходят по Советскому Союзу, свидетельствует о громадном росте нашего союза, о громадной консолидации его сил, мощи идейно-политической линии, сплочение вокруг ленинской партии.

Это обеспечивает более полную мобилизацию рабоче-крестьянских масс на выполнение заданий 3-го года, на завершение фундамента социализма в нашей стране. **Это обеспечивает еще более полную и смелую борьбу комсомола за генеральную линию партии, еще более полный расцвет социализма в нашей стране (бурные и продолжительные аплодисменты).**

Прения по докладу тов. Никитина

Линия крайкома—большевистская линия

После доклад тов. Никитина о работе Крайкома ВЛКСМ развернулись горячие прения. Первое слово по докладу краевого комитета получил товарищ **Мурзин** (Балахна)—он говорил:

— За последний период наша краевая комсомольская организация достигла ряда колоссальных успехов, добилась основного поворота лицом к разрешению хозяйственно-политических задач. Все успехи, которые достигла краевая организация за пройденный период времени, несомненно являются результатом правильного руководства краевого комитета комсомола всей краевой комсомольской организацией.

Дальше тов. Мурзин в своем выступлении, подробно останавливается на неверной оценке деятельности Крайкома комсомола первой Балахнинской райконференции. Тов. Мурзин, говорит, что вторая чрезвычайная районная Балахнинская районференция осудила решение первой и сумела дать правильную политическую оценку деятельности Крайкома.

Правильность политической линии краевого комитета комсомола, так же подтвердили выступавшие в прениях: т.т. **Соловьев** (Сормово), **Николин** (Уржум), **Осипов** и др. Они говорили: что период между первой и второй краевой конференциями комсомола является периодом борьбы за генеральную линию партии, в борьбе за индустриализацию нашей страны, нашего края.

Все достижения, с которыми пришла краевая организация, были достигнуты благодаря большевистского руководства Крайкома, благодаря беспощадной борьбе комсомола с отклоняющимися от генеральной линии ВКП(б).

Товарищи говорили, что краевая организация беспощадно разоблачала и била оппортунистов всех мастей, отходивших от генеральной линии ВКП(б) как в практике, так в теории.

Мы повернулись лицом к производству

Проводя правильно политическую линию, разоблачая оппортунистов всех мастей, и особенно правых, представляющих главную опасность данного периода, наша нижегородская организация добилась поворота лицом к хозяйственно-культурному строительству.

Выступая тов. Соловьев (Сормово) говорил:

— Мы недавно в Сормове слушали доклад ЦК комсомола, где в решении сказали, что те люди, которые сейчас пытаются доказать всему ленинскому комсомолу, что мы еще только встали на путь поворота, что мы еще находимся в первичной стадии поворота, тащат союз назад на пройденный путь. Эти настроения получили жесткий отпор.

Мы сейчас уже встали на путь разрешения повышенных задач третьего года пятилетки. Третий год пятилетки требует от ленинского комсомола еще большего развернутого социалистического наступления по всему фронту.

В настоящее время мы уже начинаем подходить вплотную к узловым вопросам производства. Сормовская организация взяла шефство над энергетическим хозяйством. В заводе «Красное Сормово» работают специальные комсомольские бригады за электроэнергию. Мы подходим к разрешению таких вопросов, как планирования и паспартизации станков и пр.

Но, надо отметить, что наши плановые группы еще не вникли в глубь планирования, еще не всегда серьезно работают на этом важнейшем участке производства.

В третьем году пятилетки мы должны еще усиленнее вести борьбу за выполнение производственных заданий.

Многие из выступающих отмечали еще недостаточное шефство комсомола над НИГРЭС'ом.

Заводы «Кр. Сормово» и Канавинского района шефству должны придать серьезное значение, наметить ряд практических мероприятий, составить программы действий электрошефства.

Деревенским организациям в свою очередь необходимо принять в электрошефстве активное участие. По решению краевого комитета мы мобилизуем на гидроторф 1000 комсомольцев для создания постоянных кадров горняков. Деревенские организации должны обеспечить успех этой мобилизации, помня, что от работы гидроторфа зависит нормальный ход электростанции, зависит успех работы десятков предприятий.

Факты бьют маловеров

ВСТУПАЯ В 3-Й РЕШАЮЩИЙ ГОД ПЯТИЛЕТКИ, ПОВЕРТЫВАЯСЬ К УЗЛОВЫМ ВОПРОСАМ ПРОИЗВОДСТВА, ЗАКРЕПИМ СТАРЫЕ УДАРНЫЕ ТЕМПЫ И МЕТОДЫ РАБОТЫ.

Выступавшие товарищи: **Луговский** (Канавино), **Соловьев** (Сормово), **Осипов** и др. рассказали конференции о героической борьбе комсомольцев за выполнение промфинплана, анализировали методы этой борьбы.

Тов. Луговский говорил:

— Районная организация Канавина имеет в своих рядах в настоящее время 80 проц. комсомольцев, охваченных соцсоревнованием и ударничеством. На заводе «Двигатель Революции» в цехячейках имеются списки комсомольцев, которые в любое время дня и ночи готовы явиться по вызову администрации. Комсомольцы работают по 48 часов по выходе из цеха. В дизельном цехе комсомольцы в одну пятидневку выпустили 3 бесперебойных промессорных двигателя. Это исключительно героическая работа комсомольской бригады. Краснознаменный цех «Двигатель Революции» к 11 декабря на 15 проц. повысил программу ударного квартала. Энтузиасты комсомольцы и беспартийные показали образцы героической работы. По основным предприятиям района все же план ударного квартала не выполнен. Это значит, что в третий год пятилетки нужно работать еще лучше. Это значит, что комсомольцы Канавина должны быть охвачены соревнованием и ударничеством на 100 процентов. Основные массы беспартийной молодежи должны быть охвачены ударным движением. Ответственность каждого комсомольца в этот этап должна быть направлена на выполнение программы третьего года пятилетки.

Тов. Осипов рассказал о героическ[illegible]

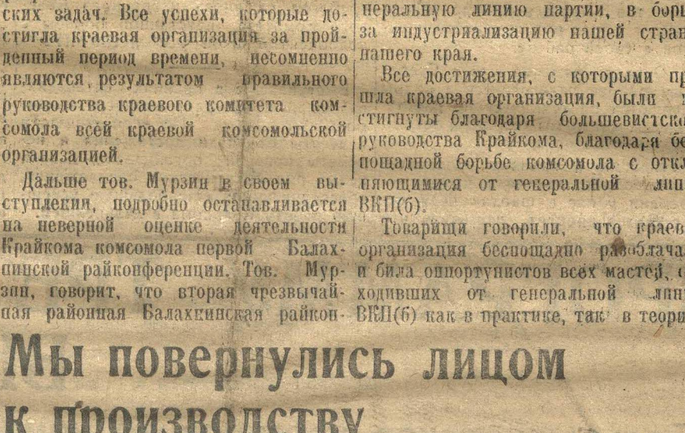

НА ВТОРОЙ КРАЕВОЙ. Голосуют.

Единой ударной бригадой в наступление

Заканчивается краевая конференция ВЛКСМ, прошедшая под лозунгом социалистического наступления, выразила волю и стремление масс комсомольской и всей рабочей и трудящейся молодежи неуклонно, вплоть до полной победы социализма, итти под боевым знаменем партии, под знаком большевистского наступления по всему фронту.

Для комсомола не было и нет большей чести, большего удовлетворения в его жизни, работе и борьбе, как быть верным, активным помощником ВКП(б). У ленинского комсомола нет и не может быть другой политической линии, кроме генеральной линии ВКП(б), ибо только эта линия обеспечивает окончательную победу пролетариата.

За истекший период, от I до II крайконференции, наша организация ВЛКСМ в основном повернулась лицом к хозяйственно-культурному строительству. Однако, в периоде социалистического наступления по всему фронту перед красной организацией стоят еще более сложные задачи. Надо овладеть растущими темпами, как орудием в подтягивании всей комсомольской работы, на всех узловых участках борьбы за социализм, в уровень задач большевистского наступления по всему фронту.

Металл, уголь, электроэнергия, новое строительство, транспорт; в деревне — борьба за коллективизацию, ликвидацию кулачества как класса — узловые участки работы союза. Соцсоревнование, самокритика, широкое развитие инициативного движения — основные методы борьбы на узловых участках, как и на всех участках комсомольской работы.

Ударничество — в этом концентрируется энтузиазм и непреклонная преданность делу социализма, делу партии и пролетариата со стороны широких масс рабочих, ведущих под руководством партии в активную борьбу за социализм самые широчайшие слои трудящихся.

— Быть всегда и везде ударной группой, во всякой работе оказывать инициативу и почин,—завещал нашему комсомолу т. Ленин.

— Единой ударной группой в наступление, за полную победу социализма, — под этими лозунгами идет сейчас под руководством партии наш союз к новым и новым успехам в своей работе. Вопросы социалистического наступления по всему фронту стали центральными вопросами в работе организаций комсомола в целом. Методы соцсоревнования и ударничества, инициативное движение на узловых участках борьбы за социализм начинают находить боевое применение и в рядах деревенской части союза. Вот почему является бесспорным тот вывод, что комсомол повернулся лицом к хоз-культурному строительству, и лицом иным, как оппортунистической клеветой на союз, являются всякие другие выводы о комсомоле.

Еще ряд вопросов, как планирование, ряд важнейших участков, как капитальное строительство, транспорт и др., являются не завоеванными, где союз еще не занял надлежащей высоты, недостаточно еще проявил инициативы, как помощник партии. Вот почему, используя полученный опыт реконструктивного периода и пройденный отрезок времени, комсомол будет еще и еще усиливая свои темпы, повышать свое участие в хоз-культурном строительстве.

Основной лозунг: «Пятилетка—в четыре года». 3-й год пятилетки, решающий год пятилетки, [illegible] и завершить в основном сплошную коллективизацию и ликвидацию кулачества как класса в основных зерновых районах.

В период наступления социализма в центре внимания комсомола в деревне, как основные задачи, встали, активное участие под руководством партии в дальнейшем строительстве совхозов, МТС, укрепление колхозов и организация прилива новых миллионов батраков, бедняков и середняков в колхозы, развитие сплошной коллективизации и ликвидации кулачества на этой основе, разрешение проблемы животноводства и технических культур.

Боевыми политическими лозунгами, которые мы должны выполнять неослабно, являются: «каждый комсомолец — колхозник», «каждая ячейка КСМ — организатор колхоза», «все комсомольцы — ударники», «вся рабочая молодежь — в комсомол», поголовный охват батрацкой и рабочей совхозной молодежи, вовлечение бедняцкой и проявившей активность и преданность в борьбе за социализм в деревне середняцкой молодежи.

Повышая свое участие в хоз-культурном строительстве, и на этой основе, авторитет в массах рабочей и трудящейся молодежи, комсомол обязан закреплять свое влияние организационно, ибо основная задача союза—вовлекать все новые и новые тысячи и миллионы в сознательную борьбу за социализм. На-ряду с этим, союз будет усилять внутривоспитательную, политобразовательную работу, борьбу за технические знания и с религиозными остатками, с сектантством. Союз повысит интернациональную работу, борьбу с великодержавным шовинизмом и местным национализмом, как уклоном от линии партии в нацвопросе. Союз был и будет верным борцом за генеральную линию партии.

Достигнутые и предстоящие успехи комсомольской организации есть и мыслимы лишь, как результат борьбы за генеральную линию партии, борьбы с кулачеством и его агентурой в партии право-«левыми» оппортунистами и примиренчеством к уклонам от ленинской линии.

В боевой работе комсомола наша организация была и будет мощным, боеспособным отрядом, способным побольшевистски преодолевать трудности социалистического роста и завоевываемых побед.

Начинается расчет с голодной системой Брюненга

БЕРЛИН 3. (Германия). Коммунистический орган «Роте-Фане» посвящает статью вспыхнувшей в Руре забастовке, в которой пишет: «Господа могут себе зарубить на носу: начинается расчет с голодной системой Брюнинга. Вспыхнувшая забастовка имеет громадное политическое и международное значение. В Англии, в Южном Уэльсе, бастует 150 тысяч горняков. Германские предприниматели чуяли дела штрейкбрехеров Англии. Они хотели повторить преступную игру 1926 года: сначала помочь английским баронам подавить движение английских горняков, а затем со всей свирепостью обратиться на своих—германских рабочих. Это предотвратила революционная профоппозиция. Поэтому реакционная пресса падает в обморок и зовет на помощь полицию. **Буржуазия открыто признает, что забастовка застала ее врасплох.** Предпринимателям придется привыкнуть удивляться мощи революционной профоппозиции. В Руре начинается борьба против Брюнинга, против Штегервальда (министр труда), против господина Гузетана!»

НАСЛЕДНИК ПИЛСУДСКОГО.

По непроверенным до сих пор слухам, Пилсудский теперь окончательно собирается подать в отставку, использовать все свои познания в нецензурных выражениях на подрыв авторитета парламентской формы правления. Ныне стремясь к единоличной диктатуре, Пилсудский озабочен подыскиванием «приятного» ему человека на пост военного министра. Таким является полковник Бек.

На снимке: вероятный наследник Пилсудского, кандидат на пост военного министра полковник Бек.

„Коммунизм разрастается по всей Европе“

ЛОНДОН, 2 (Англия). Давая оценку европейскому политическому положению, «Таймс» в передовой подчеркивает, что авторитет парламентских утверждений по всюду падает. Газета допускает **возможность роста коммунизма во всей Европе.** Весьма возможно, что дальнейшее развитие политической жизни Германии окажет такое же воздействие за ее пределами, как это имело место 100 лет тому назад, когда французская революция распространила свои завоевания на всю Европу.

ЛОНДОН. 2 (Англия) Международный шахматный турнир в Хастингсе ознаменовался поражением бывшего чемпиона мира, **Капабланки.** Победил Капабланку молодой шахматист **Мир Султан Ган,** недавно ставший чемпионом Англии.

Румынский король в „обиде“ на СССР

ВЕНА, 2. (Австрия). «Нейе Фрейе Прессе» опубликовал беседу с румынским министром иностранных дел **Миронеску** об экономическом и политическом положении Румынии. Миронеску заявил, что мировой аграрный кризис сильно отразился на экономическом положении Румынии, что **Румыния якобы сильно страдает от советского экспорта—нефти и леса.**

Революционные волнения в Греции

АФИНЫ, 3. Вчера в Салониках демонстрировали, по призыву компартии, 700 безработных под лозунгами: «Долой террор!», «Столовые — безработным!». Произошло столкновение между безработными, с одной стороны, и жандармерией и кавалерией — с другой. Во время столкновения было ранено несколько рабочих. 4 рабочих арестовано. Ранен был также и ротмистр. Мэр города вызвал представителей комитета безработных для переговоров об устройстве столовых.

АФИНЫ, 3. В Ламии забастовали 400 шахтеров в знак протеста против попыток предпринимателей снизить на 25 проц. зарплату и удлинить рабочий день.

Крепнет фронт бастующих горняков

ГЕРМАНИЯ ОХВАЧЕНА ЗАБАСТОВОЧНЫМ ДВИЖЕНИЕМ.

ЭССЕН, 3. **Вчера к вечеру фронт бастующих горняков в Руре уже расширился.** На предприятиях Диберга и на предприятии Тиссена забастовали новые шахты, так что число бастующих шахт составляет 33; кроме того, вчера днем и вечером на целом ряде шахт были приняты решения бастовать.

БЕРЛИН, 3. Предприниматели горной промышленности Нижней Силезии об'явили о расторжении 31 января соглашения о зарплате.

ЭССЕН, 3. Центральный забастовочный комитет постановил созвать на 5 января в Бохуме широкую делегатскую конференцию шахт Рурской области. Конференция состоится одновременно с конференцией, созываемой реформистами.

БЕРЛИН, 3. В Ремшейде вчера забастовали рабочие 8 предприятий металлопромышленности. Помимо того, на многих предприятиях рабочими приняты решения об'явить забастовку. В ряде других мест Нижне-Рейнского округа забастовали рабочие предприятий металлопромышленности. Забастовки вызваны намерением предпринимателей снизить зарплату.

БЕРЛИН, 3. Третейский суд вынес решение для саксонской каменноугольной промышленности. **Решение, вступающее в силу с 31 января, предусматривает снижение зарплаты на 6 процентов.**

Растет безработица в Польше

ВАРШАВА, 2. (Польша). С 15 по 30 декабря количество официально зарегистрированных безработных **увеличилось на 40 тысяч, достигнув цифры 287,255.** По сравнению с тем же периодом прошлого года, количество безработных **увеличилось на 100 тысяч человек.**

По СССР

НОВЫЙ ГИГАНТ ПЯТИЛЕТКИ. «СЕЛЬМАШ» ПУЩЕН НА ПОЛНЫЙ ХОД.

МОСКВА, 3. Из Ростова, от рабочих Краснознаменного «Сельмаша» в ЦК ВКП(б), на имя тов. Сталина получена телеграмма, в которой говорится: «Производственная конференция рабочих Краснознаменного «Сельмаша», собравшаяся накануне третьего года пятилетки, подвела итоги всей проделанной работе и сообщает, что «Сельмаш» готов приступить к успешной реализации промфинплана в 1931 году на сумму 17 миллионов рублей. «Сельмаш» завтра входит в ряды действующих заводов. Волей и усилиями рабочего класса, под руководством партии Ленина, гигант пятилетки пущен на полный ход, на год раньше намеченного срока. Мы решили присвоить ваше, тов. Сталин, имя—имя непоколебимого ленинца, вождя партии, ведущего рабочий класс к окончательной победе. Все мы обещаем дальнейшим развертыванием соцсоревнования и ударничества на заводе и выполнением промфинплана третьего года пятилетки оправдать ваше имя.

Президиум конференции».

ШИРИТСЯ КОЛХОЗНАЯ ВОЛНА.

ХАРЬКОВ, 3. На Украине идет новый прилив в колхозы. Сейчас на Украине есть 22 района, где процент коллективизации превышает 70, и который, таким образом, подошел к совершенно сплошной коллективизации. Несколько районов коллективизированы на 80—90,8 проц. Имеется 100 районов, где процент коллективизации колеблется от 50 до 70 проц.

Открылся пленум краевого комитета ВКП(б)

Вчера в 7 часов вечера, в большом зале Дворца Свободы, открылся III пленум Крайкома ВКП(б).

Пленум обсудил ряд важнейших вопросов хозяйственного и культурного строительства; о контрольных цифрах народного хозяйства края на 1931 год, о ходе основных продовольственных заготовок и состоянии снабжения, план весенне - посевной кампании и о ходе коллективизации, о капитальном строительстве и строительной промышленности и о проведении перевыборной кампании советов.

Вчера, на вечернем заседании с большим докладом об итогах декабрьского об'единенного пленума ЦК и ЦКК ВКП(б) выступил секретарь краевого комитета партии тов. ЖДАНОВ.

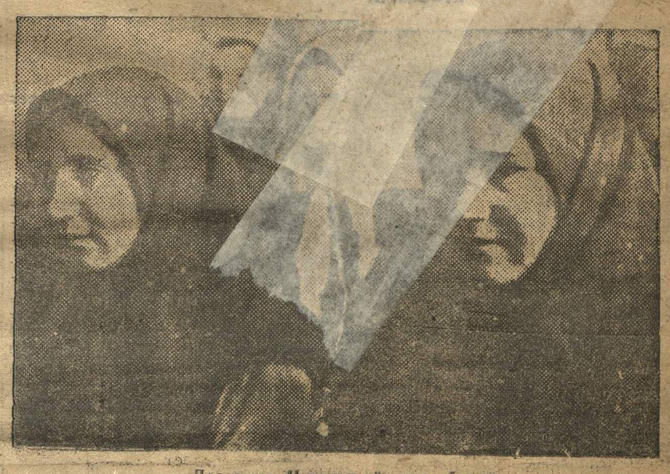

Делегаты Чувашской республики

Слушайте, кричащие о „кризисе“

Комсомольская организация деревни значительно выросла и окрепла, ведя большевистское наступление по всему фронту социалистической переделки сельского хозяйства. Тов. **Щенникова, Боронин Николин** и ряд друг., останавливаясь на вопросах работы деревенского комсомола, разоблачили и дали жесткий отпор теории «оппозиции» Жулика и др.

Тов. Ня[illegible] выступая заявил — истекший период работы деревенского комсомола характерен тем, что мы здесь практически приступили к социалистической переделке сельского хозяйства на базе сплошной коллективизации и ликвидации на ее основе класса кулачества. В условиях ожесточенной классовой борьбы, которую ведет классовый враг, от нашей комсомольской организации, от деревенских ячеек требуется четкое проведение политики партии, правильной ленинской линии во всех вопросах строительства деревни на новых началах. От комсомола требовалось и требуется мобилизовать все свои силы на борьбу с классовым врагом, на борьбу за высокие темпы социалистического переустройства с. х. и разрешения основных проблем коллективизации и в частности проблемы животноводства.

Мы имели в деревне чрезвычайно-ответственные задачи, как-то: создание необходимой сырьевой продовольственной базы для выполнения третьего, решающего года пятилетки, т. е. хлебозаготовительная кампания, мобилизация средств и др. важнейшие хозяйственно-политические кампании, которые также являлись генеральной проверкой, экзаменом в работе деревенского комсомола. Этот экзамен особенно был важен тем, что все крупные, и в частности хлебозаготовительные кампании проходили в ожесточенной классовой борьбе. Кулак все время пытался и пытается сорвать проводимые нами кампании, переходя в своих действиях к таким методам, как террор. Комсомол деревни за последний период в свете разрешения важнейших хозяйственно-политических задач значительно усилил свое внимание на вопросах социалистического переустройства деревни. Деревенский комсомол значительно окреп в борьбе с классовым врагом, значительно повысил свою роль в хозяйственном строительстве деревни, усилив борьбу за партийную линию в своей повседневной практической работе, значительно сплотил и укрепил свои ряды вокруг генеральной линии партии, давая решительный отпор всем попыткам, колебаниям, шатаниям в своих рядах и различным проявлениям оппортунизма, как в теории, так и в практической работе.

Тов. **Щенникова** (Кстово) остановившись на работе деревенской организации КСМ заявила, что к II краевой конференции комсомола в Кстове организовано **7 комсомольских ячеек с охватом 207 человек, из них рабочих 34, бедняков 48, середняков-колхозников—64 и кустарной молодежи—57 человек.** Комсомольцами были организованы красные обозы. Комсомольские ячейки разбивали свои силы по отдельным участкам, были организованы бригады, которые делали подворный обход среди тех крестьян, которые не сдавали картофель. Несмотря на все это мы на сегодняшний день имеем большой прорыв по сдаче картофеля и еще более прорыв по сдаче овощей.

В Безводном живут зажиточные кулаки, от которых картофель получать очень трудно, комсомольский актив по своей инициативе провел демонстрацию за сдачу картофеля, что дало результат—перелом в сдаче овощей.

Слабым участком нашей работы так же является недостаточный охват молодежи политучебой, недостаточное участие комсомольцев в перевыборах советов.

Выступавшие товарищи подчеркивали недостаточное руководство крайкома комсомола над сельскими райкомами, предлагали в дальнейшем это руководство усилить, улучшить его качество.

Выступающие отметили, что до сих пор Нижегородский край коллективизирован только на 12 проц., что на этом участке нужна усиленная и упорная борьба комсомола, ибо с этим процентом комсомол мириться не может.

Товарищи перед лицом крайконференции заявляли, что деревенский комсомол, развертывая социалистическое наступление по всему фронту, добьется новых решающих побед, завершит полный поворот лицом к хозяйственно-культурному строительству.

Силы—на стройку

Большинство товарищей в своих выступлениях отмечали важность той капитальной стройки, которая идет на территории нашего Нижегородского [illegible]

Выступающие отмечали героизм, который проявили комсомольцы на нашем строительстве.

(ОКОНЧАНИЕ. СМ. НА 2 СТР.).

Прения по докладу тов. Никитина

(ОКОНЧАНИЕ. СМ. 1 СТР.).

Тов. Машингиссер говорит в третьем, решающем году пятилетки мы вкладываем в капитальное строительство края 374 миллиона рублей, это еще раз подчеркивает необходимость завершения решительного поворота комсомола лицом к капитальному строительству. Мы знаем, что краевой комитет и районные комитеты КСМ сделали по сравнению с прошлыми годами несомненно большой сдвиг в мобилизации сил на новое строительство. Это подтверждает проведение мобилизации на различные участки, что доказывает громадный рост значения комсомольской организации на нашей стройке. В настоящее время мы должны перейти на круглый год работы, мы должны развернуть подготовку квалифицированных рабочих строителей. Мы должны сделать перелом в работе на строительствах перейдя в 1931 году с сезона на круглый год работы. Что мы имеем на сегодняшний день: на основе решений VIII всесоюзного с'езда, наши хозяйственники, профессиональные и комсомольские организации к этому вопросу вплотную не подошли. На сегодняшний день на третий, решающий год пятилетки, мы не имеем данных контрольных цифр строительства. Это говорит за то, что у нас налицо имеется угроза срыва.

В прениях товарищи давали целый ряд практических мероприятий для дальнейшей работы крайкома.

Они одобряли проводимые крайкомом мобилизации комсомольцев на строительство, предлагали это практиковать и в дальнейшем с тем, чтобы усилить, укрепить наше капитальное строительство.

Завоевать марксистскую теорию

До сего времени мы имеем позорное отставание в изучении революционной теории.

Подробно на этом вопросе остановился т. Розин. Он говорил, что современная обстановка и стоящие перед нами задачи, требуют от нас большей политической грамотности, глубокого изучения опыта революционной борьбы партии и рабочего класса, которая, по определению т. Сталина, является путеводной звездой, освещающей практический путь нашей повседневной работы. Не может быть у практика уверенности в своей работе если он не владеет достаточно политическим опытом борьбы старых большевиков всего рабочего класса.

Мы совершили поворот к хозяйственным задачам. Но мы имеем неудовлетворительное положение в области политического образования. Комсомольские организации не ставят политучебы как одну из важнейших и основных задач. В ряде организаций еще не уяснили, что политобразование является важнейшим средством мобилизации массы комсомольцев, беспартийной молодежи на борьбу за генеральную линию партии.

Охват политучебой комсомольцев по краю равен только 40—50 проц. Слабо вовлечена беспартийная молодежь.

Плохо дело и с качеством политучебы; до сих пор существует разрыв между теоретической учебой и практической работой. Очень мало примеров, когда слушатели-комсомольцы политшкол создают инициативные группы по организации колхозов, когда слушатели являются организаторами ударного движения на предприятиях.

В учебе актива имеются большие недостатки. Некоторые районы сообщают, что актив совершенно не занимается повышением своего теоретического уровня.

Руководство краевого, районного комитетов и бюро ячеек политучебой совершенно неудовлетворительно. Нет систематического контроля, слабо налажена проверка политучебы.

Ряд товарищей останавливался на политическом образовании студентов высших учебных заведений. Они отмечали неудовлетворительное политическое знание студентов, слабую политико-воспитательную работу в учебных заведениях.

Культурному строительству — темпы индустрии

Т.т. **Сиротин, Соловьев** и др. останавливались на культурном строительстве нашего края. Они говорили, что краевая комсомольская организация на сегодняшний день **добилась поворота к культурному строительству**, но это нас не успокаивает, а, наоборот, ставит перед нами повышенные задачи.

Тов. **Сиротин** говорит:

— Краевой Комитет комсомола за этот период своевременно мобилизовал комсомольскую массу вокруг вопросов культурного строительства и участия комсомола в этих вопросах. Армия культармейцев насчитывает в своих рядах до 8 тыс. Сотни комсомольцев посланы на педагогическую работу. Все это говорит о том, что Крайком комсомола не забывал культурного строительства. Но надо помнить, что, несмотря на эти достижения, **мы имеем очень большие недочеты**. До сих пор ряд организаций не поняли всей важности культурного строительства—примером этого может служить Балахнинская, Выксунская и Абазжская организации.

Эти организации, несмотря на категорическое предложение о мобилизации масс комсомола на культурное строительство, **не обеспечили активного участия в нем комсомола.**

Тов. **Соловьев** останавливался на культурном строительстве Сормовского района. Сормовский район, — говорил он, — становится большим гигантом индустрии. В связи с этим культурное строительство мы должны развивать еще сильнее, с тем, чтобы оно не отставало от темпов нашей индустрии.

Шире охват нацменов школами ФЗУ

Выступавшие в прениях товарищи останавливались на вопросах подготовки кадров. Делегаты отмечали, что с подготовкой кадров в нашем крае неблагополучно. Плохо обстоит дело на заводе «Двигатель Революции», — говорит тов. **Луговской**,—где школа ФЗУ имеет целый ряд крупнейших недочетов в своей работе.

Тов **Осипов** отмечал, что в Свердловском районе педагогические кадры используются на технической работе в то время, когда мы ощущаем острый недостаток педагогов.

Выступавшие в прениях товарищи по этому вопросу отмечали, что до сего времени у нас в школах ФЗУ незначительный процент нацменов, что в этой отрасли надо усилить свою работу и не оставлять национальные области без кадров.

Ряд делегатов отмечал оппортунистическое отношение некоторых хозяйственников в подготовке кадров, требовал от вновь избранного Краевого Комитета неустанной борьбы с недооценкой школ ФЗУ и ШУМП'а.

Выступавшие в прениях останавливались на целом ряде вопросов комсомольской работы. По всем вопросам делегаты отмечали достижения и недочеты краевой организации, давали целый ряд практических предложений, обеспечивающих еще большую, успешную работу Крайкома в дальнейшем.

ЗАКЛЮЧИТЕЛЬНОЕ СЛОВО ТОВ. НИКИТИНА

Ширить фронт культурной революции

Товарищи, в своем докладе я неполно остановился на вопросах культурной революции. Нужно будет добавить, что краевая организация перевыполнила задание по мобилизации комсомольцев на педагогическую работу — вместо 900, мы послали свыше 1.000 человек.

Наш недостаток на этом фронте заключается в том, что мы до сих пор слабо ведем борьбу за ликвидацию неграмотности. В 1931 году по краю нам нужно будет обучить неграмотных и малограмотных 1.250.000 человек. Отсюда наша задача—в корне изменить свои отношения к ликвидации неграмотности. Об'явить решительную борьбу таким фактам, которые мы имели в Богородске, где комсомольская организация взяла на себя обязательство обучить только 5 проц. неграмотных.

Комсомольская организация края включилась в культэстафету и свыше 40 тыс. культармейцев дал комсомол на этот фронт.

Серьезные достижения мы имеем в реализации решений ЦК партии и КСМ о политехнизации наших школ, в частности, о реорганизации школ II ступени.

По краю мы провели реорганизацию 50 проц школ второй ступени, дали им новые установки и новые направления.

Наши задачи на фронте культурной революции заключаются в том, чтобы выполнить решение ЦК КСМ о действительном шефстве над всеобщем начальном обучением, бороться с утечкой учащихся из школ, обеспечить школы учебниками и полностью использовать фонды для детей бедноты и батрачества, дать школе хорошие педагогические кадры.

Во-вторых в 1931 году окончательно провести политехнизацию школ, бороться за новые школы ФЗС, полностью провести реорганизацию школ II ступени И, наконец, третье—укрепить свое политическое влияние в школе, повысить качество коммунистического воспитания.

Против безосновательных обвинений

Товарищи! Необходимо будет остановиться на выступлении т. Варламова. Он здесь говорил, что крайком КСМ и местные организации в работе на лесозаготовках почти не имеют никаких достижений. Это утверждение неправильно. В 1929—30 г. мы на лесозаготовках имели крупнейшие успехи. Наша задача — помножить успехи прошлого года на выполнение плана лесозаготовок в текущем году.

Второе—т. Варламов сказал, что в борьбе за выполнение плана лесозаготовок мы не будем иметь сопротивления класового врага, ибо его нет. Это, товарищи, самообман и политически неверное утверждение. Классовый враг — кулак и вредитель — будет пытаться сорвать выполнение программы по лесозаготовкам, и наша задача именно состоит в том, чтобы предотвратить попытки классового врага, а для этого нужно решительно повысить классовую бдительность и не быть оппортунистами.

Товарищи! Наконец, третье замечание Варламова. Он говорит, что после сентябрьского пленума Крайкома у нас, в краевых организациях, нет перелома в улучшении руководства сельскими районами.

Подобное утверждение совершенно неправильно. Мы над сельскими районами, после ликвидации округов, улучшили свое руководство. Я повторяю, что мы послали до 1.000 человек в деревню, посылали различные бригады—по весенней посевной кампании, по жилстроительству, по лесозаготовкам и т. п.

В своем выступлении тов. Варламов говорит о том, что Краевой Комитет за последнее время недостаточно мобилизовал комсомольскую организацию на борьбу с оппортунизмом. Это — серьезное политическое обвинение руководству. Тов Варламов при этом ссылается на Балахнинскую организацию. Эта ссылка совсем неудачна и ни в какой степени не оправдывает заявления Варламова.

Вы знаете, что десятая чрезвычайная Балахнинская конференция единодушно отвергла клеветнические обвинения на руководство Краевого Комитета, и те товарищи, которые обвиняли Краевой Комитет, признались, что они сами были путаниками.

В любом документе, какие только были выпущены Крайкомом комсомола за все время его работы, найдено одно, что Краевой Комитет неустанно призывал всю организацию на решительную борьбу на два фронта, с уклонами от генеральной линии партии.

В связи с вылазками оппортунистов в вузовских ячейках, за последнее время, Крайком особенно заострил внимание на усилении борьбы комсомола с правым оппортунизмом, как главной опасностью, с «левыми» уклонистами, двурушниками и примиренцами, извлек из этих оппортунистических вылазок политические уроки для всей краевой организации. Все эти факты говорят не в пользу Варламова. Варламов ошибся и со своей ошибкой садится в болото оппортунистических клеветников на комсомол.

Дать отпор классовому врагу

Товарищи! Здесь выступающие делегаты говорили, что классовый враг — кулачество — сейчас принимает новый маневр — уходит в подполье и ведет замаскированную борьбу против нас.

Поэтому нам надо сейчас, вместе с усилением своего участия в социалистическом строительстве, еще больше усилить свою классовую боеспособность, повысить свою классовую бдительность. Быть непримиримыми врагами классовых врагов, быть непримиримыми борцами со всякого рода уклонами от генеральной линии партии и в особенности с правым уклоном как главной опасностью в настоящее время. Товарищи, это — главная задача, которая повысит еще больше наши успехи, еще больше укрепит наши ряды, еще дальше двинет нас вперед по пути выполнения великого плана социалистической стройки. (Аплодисменты.)

Основная задача — борьба за социализм

Беседа с секретарем РК Кологривской организации комсомола т. Варламовым

Около 90 проц. всей площади Кологривского района находятся под лесами. Задание на особый ударный квартал — заготовить 315 тысяч кубометров и вывезти 135 тысяч кубометров древесины — не выполнено. Заготовлено на 20 декабря только 11 проц. задания и вывезено на 3 с половиной процента.

Причина этому — недостаток рабсилы на разработках леса. На разработках должно быть занято около 11 тысяч, а в наличии только 1.900 конных и 690 пеших, включая сюда и постоянный кадр лесных рабочих.

Молодежи в лесу работает, в качестве постоянного ядра рабочих, около 90 проц. Кологривская организация комсомола насчитывает в своих рядах сейчас 700 человек, с прослойкой—300 человек деревенской молодежи. Все деревенские комсомольцы мобилизованы на лесозаготовки на постоянную работу. На лесоразработках организовано 4 комсомольских ячейки. Для культурного обслуживания рабочих на лесозаготовках, городские комсомольцы Кологрива организовали культбригады. Для развертывания культработы с лесорубами мобилизовано 60 комсомольцев.

Комсомольцами устроена передвижная изба-читальня, из пропагандиста и кино-механика, которых мобилизовали обслуживать участки лесоразработок.

26 ноября был организован поход комсомольцев в лес, совместно с партийными и профессиональными организациями, на работу как по уборке готового леса, так и на рубку его. Все заработанные деньги в походе передали на проведение всеобуча. В походе участвовало 600 человек.

26 декабря комсомольцы педтехникума и сельхозтехникума организовали комсомольскую бригаду из 50 чел по проверке в деревнях выхода рабсилы из лесозаготовки и мобилизации рабсилы в лес.

В помощь бригаде ЦК ВКП(б) по проверке хода лесозаготовок комсомольская организация выделила 4 комсомольцев.

Комсомольская организация дает отпор оппортунистам: во время праздника «Николы» два члена бюро райкома комсомола — Карпуничев (зам. секретаря райкома) и Смирнов Мих.— были мобилизованы райкомом, совместно с профессиональными организациями, на лесозаготовки по заключению договоров на соцсоревнование. С лесозаготовок Карпуничев и Смирнов сбежали. Расценив их поступок, как проявление оппортунизма на практике, Кологривская комсомолия дала им решительный отпор. Карпуничев и Смирнов были выведены из состава бюро и пленума райкома.

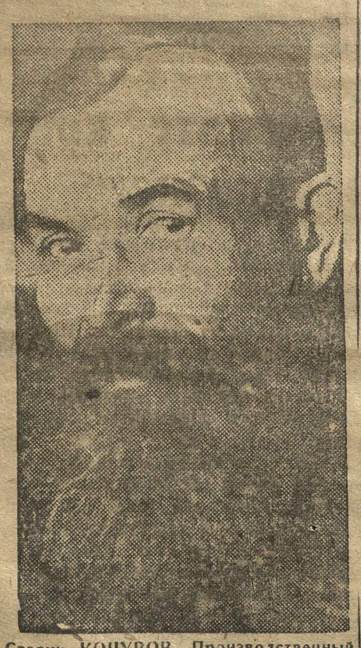

Старик КОЧУРОВ. Производственный стаж 35 лет. Представитель на конференцию от комсомольцев Ижевска.

За школу рабочего юношества

На Сормовской судоверфи в проведении колдоговорной кампании ударный темп еще не взят. Вся масса комсомольцев и рабочей молодежи к составлению колдоговора на третий год пятилетки еще не привлечена. Организованные специальные бригады по проверке старого колдоговора и сбору рабочих предложений боевыми штабами еще не являются. Со стороны рабочей молодежи поступила масса предложений, но часть из них до сего времени почему-то не принимаются. Заводской комитет комсомола для выяснения причин задержки предложений молодежи послал группу «легкой кавалерии». Про проработке колдоговора на собраниях комсомольских ячеек был внесен целый ряд рационализаторских предложений, как-то: своевременная подача к месту работы заклепок, перенесение начала работ клеревальщика на 10 минут раньше, что даст возможность 160 бригадам избежать получасового простоя.

Серьезно, в упор комсомольская организация поставила вопрос об организации школ рабочего юношества. В 1931 году клепка должна быть заменена электросваркой. В настоящее время на Судоверфи нет ни одного ученика автогеносварщика. В результате этого—механизация производства ставится под угрозу срыва. Вот почему бюро комсомольского комитета усиленно настаивает и требует организации школы рабочего юношества с охватом не менее 200 человек с тем, чтобы подготовить высококвалифицированные кадры производства.

Сейчас бюро заводского комитета с целью мобилизации внимания и сил на составление нового колдоговора проводит групповые молодежные собрания.

КЕПРИН.

Комсомольцы Нижполиграфа колдоговор обошли

Комсомольская организация Нижполиграфа проходит мимо колдоговорной кампании. Комсомольцы до сего времени не включились в подготовку нового коллективного договора. Это явилось результатом отсутствия массовой подготовительной работы как в самом коллективе, так и в цехячейках.

До конца колдоговорной кампании остается всего две декады. В это время комсомольцы Нижполиграфа должны выправить ранее допущенные ошибки. Коллективу и всем цеховым ячейкам комсомола необходимо сейчас же выделить ударные группы и бригады по проработке проекта нового колдоговора и сбору предложений от рабочей молодежи.

ПЕЧАТНИК.

ПРОГРАММУ ТРЕТЬЕГО ГОДА ПЯТИЛЕТКИ ВЫПОЛНИМ

Большевистское наступление комсомольских масс на каждом участке социалистического строительства в третьем году пойдет еще более усиленным темпом

ПОБЕДАМИ СОЦИАЛИЗМА РАЗОБЬЕМ ВРАГОВ И ОППОРТУНИСТОВ

МЕТОД УДАРНИЧЕСТВА В КСМ РАБОТУ

(Беседа с секретарем Санчурского РК ВЛКСМ тов. Новиковым)

Комсомольская организация Санчурского района сейчас встала на путь поворота лицом к колхозному строительству. За последнее время комсомолией проведен ряд практических мероприятий.

Организовано 8 конференций беспартийной молодежи, которыми охвачено 400 человек, проведено 68 собраний молодежи с вопросами колхозно-производственного похода, развития льноводства, животноводства, проведения дня урожая и коллективизации. Собраниями охвачено до 1.400 чел молодежи. Силами комсомольских ячеек организовано одно поселковое товарищество и кустарная артель. Комсомольцами выявлено в деревнях 6 инициативных групп крестьян, желающих вступить в колхозы, но работа ячеек с инициативными группами ведется чрезвычайно слабо, слабо ведется работа по поголовному охвату колхозами всех комсомольцев (так отметил II пленум райкома)

Сейчас комсомольская организация начала подготовку к весенне-посевной кампании. 3 декабря проведен пленум райкома, на котором проработан производственный план развития с.-х. района и его коллективизации.

Одна из ячеек (Голицкая) добилась укрепления животноводческого товарищества. Когда товарищество пошло на развал, ячейка поставила себе задачу недопустить развала, устроила в помощь товариществу ряд субботников по устройству гати у водяной мельницы, после чего мельница была пущена в ход и товарищество стало крепнуть.

В результате усиления массовой воспитательной работы среди беспартийной молодежи усилился приток в комсомол. Организовано вновь 2 нацменовских комсомольских ячейки, одна из марийцев при деревне Обанур и другая в деревне Матвиново. После второй районной конференции организовано 16 кустовых конференций молодежи с вопросом проработки решений райконференции.

С целью передачи опыта комсомольская организация Санчурского района вызвала на соцсоревнование Шаранчских комсомольцев и в день открытия IX сезда организуют межрайонный слет обеих организаций, на котором будут подведены итоги участия КСМ в хозяйственно-политических кампаниях.

14 января Санчурская организация по пути на слет проводит ряд летучих митингов среди населения и, останавливаясь на ночлег, разбивается на бригады, расходится по ближайшим деревням с раз'яснительной работой по подготовке к весенней посевной кампании.

производственной программы. Сентябрьские прорывы ликвидированы. План особого квартала затоном выполнен на 100 процентов. Отдельные цеха (литейный) план перевыполнили.

Ударными бригадами сейчас охвачено 1800 раб. Все комсомольцы — ударники. **Комсомольская бригада Виноградова норму выполнила на 200 проц., ликвидировав в особом квартале прогулы. За образцовую работу на производстве**—бригада поучила **первую краевую премию.** Сопчино взяло на буксир затон Карла Маркса, который работает до сих пор рабскими темпами.

Развертывающееся ударное движение под руководством партийной организации перекрывает все прорывы. В этом ударном движении комсомольская организация района занимает передовые позиции.

Комсомол на первых позициях ударного движения

(Из беседы с тов. Денышевым секретарем Борского райкома ВЛКСМ)

В Борском районе строится крупнейший в крае стеклозавод. В 4 квартале прошлого хозяйственного года план строительства стеклогиганта был выполнен только на 32 проц.

Партийная организация района основной причиной прорыва констатировала слабую мобилизацию на строительство рабочих масс. Соцсоревнованием было охвачено из 1300 строителей только 116. Ударников комсомольцев не было. Ячейка КСМ строительства не росла, ни качественно, ни количественно.

На строительстве наблюдалась большая текучесть рабочей силы. В течение 3 месяцев со стеклостроя ушло 900 рабочих.

Комсомольское и партийное руководство, не справившиеся с мобилизацией масс на ударную работу по выполнению стройпланов, было сменено.

Положение на строительстве в результате укрепления руководства изменилось. За непродолжительный период ячейка комсомола с 14 человек выросла до 60. Все комсомольцы-ударники. Рабочие охвачены соцсоревнованием на 70 процентов. План строительства ударного квартала выполнен на 59 проц. Причины невыполнения стройплана—еще слабая мобилизация рабочих и большая задержка чертежей.

Другой участок борьбы —транспорт. ...В затоне Сопчино в сентябре 1930 года был прорыв. Масса рабочих затона на выполнение промфинплана мобилизована не была. Оппортунизм руководителей сдерживал развертывание ударного движения. Ударничеством было охвачено всего 1/4 человека из 2000 рабочих. **Из 120 комсомольцев в ударных бригадах было только 6 человек.** Оппортунистическое руководство затона было снято. В особом квартале партийный и комсомольский коллектив, под новым руководством, обеспечили выполнение

Военная делегация на II краевой.

РУКОВОДСТВА НЕТ.

СЕРНУР (Крайроста). в Казанском кантоне избирательные участки установлены с нарушением инструкции о перевыборах сельсоветов. В среднем в участок здесь входит 600 избирателей. Ни одного помещения, вмещающего такое количество людей в районе, нет.

Партячейка, в частности секретарь ее т **Серов**, совершенно не руководит кампанией.

15 РАЙОННЫХ РАБОТНИКОВ — НА УКРЕПЛЕНИЕ СЕЛЬСОВЕТОВ.

МАНТУРОВО (Крайроста). Перевыборы городских и сельских советов подходят к концу. Средняя явка около 60 проц. Для укрепления сельсоветов послано 15 районных работников, в большинстве уже избранных в новый состав советов.

Перекроем все прорывы

Рапорт комсомольской организации фабрики „Кр. Октябрь" II краевой конференции и IX с'езду ВЛКСМ

Наша фабрика «Кр Октябрь» за 2 год пятилетки выполнила программу всего на 85,7 проц и за 1 мес. особого квартала на 63 проц.

Комсомольская организация мобилизовала все свои силы на выполнение промфинплана и ликвидацию прорывов, путем поголовного вовлечения в ударничество и соц. соревнование.

Всего комсомольцев, участвовавших в ударных бригадах и соц соревновании, 310 человек. За последнее время организованы 2 ударных бригады: в прядильной фабрике с охватом 38 комсомольцев и беспартийной молодежи. В ткацкой фабрике ударный комсомольский комплект с охватом 400 человек, на котором в настоящее время организуется и уже проводится переход на уплотненную работу с одного на 2 станка. Лжеударников и прогульщиков и за выработку брака и т. д. осуждаем на открытых комс собраниях с применением самых суровых мер вплоть до исключения из КСМ и из профсоюза. Исключен из комсомола и профсоюза бывший секретарь яч. КСМ механического цеха Конопельников.

Законтрактовано на фабрике до конца пятилетки 160 человек. Отдельные ударники план выполняют и перевыполняют: Гусятова—116 проц., Каляева—103 проц., Патергина—100 проц., Хохлова—101 проц.

В работе комсомольской организации нашей фабрики имеются некоторые сдвиги, но имеются и большие прорывы, как-то: отсутствие работы л. к., планово-оперативных групп, бригады в помощь директору, зав. цехами и т. д. Комсомольская организация еще не перестроила свою работу на новые формы.

Мы заверяем II краевую конференцию и IX с'езд ВЛКСМ, что в ближайшее время добьемся решительного перелома на всех участках работы.

Все силы на реконструкцию транспорта

Рапорт комсомольской организации Нижегородского ж.-д. узла Московско-Курской ж. д.

К IX с'езду комсомола и II краевой конференции комсомольская организация железнодорожного узла (Моск.-Кур. ж. д.) под руководством ленинской партии и Крайкома ВЛКСМ идет сплоченными рядами на выполнение пятилетки транспорта в 3 года, ведя беспощадную борьбу с вредительством и правым уклоном, как агентурой классового врага.

В результате этой борьбы выросла инициатива и повысился удельный вес комсомольских ячеек в производстве.

По инициативе комсомола организован комсомольский цех холодной промывки в паровозных мастерских, в одном из самых узких мест производства; работая в сверхурочное время, комсомольцы паровозных мастерских выпустили паровоз в подарок XIII годовщине Октябрьской революции.

В подарок IX с'езду и II краевой конференции комсомольцы мастерской выпускают сверхплана из ремонта паровоз и ставят себе задачей сократить срок выпуска и повысить качество ремонта. Комсомольцы вагонной мастерской выпускают 2 вагона из конвенционного осмотра.

Организована сквозная ударная бригада помощи дирекции 4 эксплоатационного района и сквозная бригада при паровозной мастерской, которая ставит задачей сократить простои паровозов, улучшить качество ремонта, поднять трудовую дисциплину.

Комсомольцы парбригад перешли на езду в два лица, организован комсомольский поезд, который добивается выполнения заданных измерителей и изжития всех недостатков, встречающихся во время езды. Развертываются такие начинания, как взятие шефства комсомольцев над поездами, прикрепление комсомольцев-машинистов и помощников к определенным паровозам, с целью приведения паровозного парка в лучшее состояние.

Ячейка ВЛКСМ службы движения в ответ на вредительство и на халатность агентов службы организовала 2 комсомольские кондукторские бригады. Организованы 2 комсомольских показательных поезда.

Ячейка обязалась уничтожить бездокументное отправление поездов. Вся работа комсомольцев на транспорте проводится под знаком соцсоревнования и ударничества. По станции Н.-Новгород охвачено соцсоревнованием и ударничеством 85 проц. комсомольцев. Только от комсомольцев [illegible] дано до 200 рабочих предложений [illegible] улучшению производства [illegible] в комсомол лучших ударников [illegible].

Наряду с хорошими образцами работы мы имеем ряд недопустимых явлений, выражающихся в рвачестве, халатном отношении к производству и даже вредительстве. Имеют место элементы правооппортунизма на практике. Неудовлетворительная работа транспорта и недочеты в нашей работе говорят о том, что борьба за реконструкцию транспорта должна быть еще более ожесточенной. Комсомолу необходимо еще решительней, теснее сплотить свои ряды и, вооружившись теорией, доказать на практике всю реальность выполнения заданных измерителей и пятилетнего плана. Комсомол транспорта перед IX с'ездом ВЛКСМ берет на себя задачу закрепить опыт общественных судов, организовать новые планово-оперативные группы, организовать доведение транфинплана до станка, контроль над выполнением рабочих предложений. Осуществив полностью задачу 100-процентного охвата комсомольцев соревнованием и ударничеством, комсомолия транспорта под руководством ленинской партии, стоящие перед ней задачи выполнит.

Комитет комсомола ст. Н.-Новгород М.-Кур. ж. д.

Нарастает колхозный прилив

ЧЕБОКСАРЫ (наш корреспондент). В связи с перевыборами советов в Урмарском районе **организовано 9 колхозов с охватом 118 хозяйств. Кроме организованных колхозов, в районе растет колхозный прилив.**

В семи колхозах вновь подано заявлений о принятии в колхоз 44 хозяйств.

СЕМ. ИШТЕРЕК.

НЕ ЖДАТЬ, А ЗАВОЕВЫВАТЬ ВЕСНУ

Большевистским размахом в строительстве МТС поднять небывалую волну колхозного прилива

КОМСОМОЛЬЦЫ, РЕШИТЕЛЬНО СОКРУШАЙТЕ КУЛАЦКОЕ СОПРОТИВЛЕНИЕ, СТОЙКО ДЕРИТЕСЬ ЗА УСПЕХИ КОЛХОЗНОГО СЕВА

Все силы, все внимание второй большевистской весне

Тысячи рулевых ждут МТС

Организация 21 МТС в крае требует: 63 агронома, 42 механика, 210 старших трактористов и 3150 трактористов-рулевых. Однако до сего времени МТС получили лишь 46 агрономов и 10 механиков. Сейчас 23 человека учатся при Нижегородской тракторной мастерской на механиков, 246 человек в Глазове, Лукоянове и Малмыже учатся на старших трактористов и 2000 человек учатся на вечерних школах в районах на трактористов-рулевых.

Для МТС еще нехватает 17 агрономов, 9 механиков и 1150 рулевых-трактористов. **До сих пор сельхозснабом задерживаются его работники: Яхонтов, Миронов, Соловьев и Толстобров, имеющие квалификацию механиков, откомандированные КрайЗУ для работы в МТС.** Ахменская коммуна задерживает у себя механика Дракинчикова, **также посланного КрайЗУ в МТС.**

Четвертый директор

Оршанская МТС (МАО) до сих пор не имеет директора, благодаря чему работа по постройке МТС и заключению договоров с колхозами **не развернута.**

Марийский обком ВКП(б) два раза выделял директоров для Оршанской МТС и оба раза перебрасывал их на другую работу. Выделенный Маробкомом третий директор МТС **Ершов оказался непригодным к работе.**

Сейчас Крайком ВКП(б) выделил директором Оршанской МТС **Шиляева —работника Крайживотноводсоюза.** но фракция живсоюза Шиляева не отпускает. Эта волынка, затянувшаяся на целые месяцы, срывает подготовку к организации МТС в Оршанском районе

С курсами скверно

Открытые курсы старших трактористов не обеспечены полностью учебными пособиями, тракторами. Курсы Лукоянова вместо 4 тракторов имеют 2.

Затянулось и заключение договоров между тракторными станциями и колхозами края. К заключению договоров из 21 МТС приступили всего 4. Вместо предусмотренных планом по заключению договоров на обработку 526 тыс. га сейчас по краю заключено договоров лишь на 4000 га, хотя срок заключения истекает 1 февраля.

Фаленская МТС вместо требуемых 25 тыс. га заключила договор еще только на 400 га. Вурнарская МТС из 25 т. га заключила всего на 1600 га и т. д. Кампания заключения договоров в районах идет исключительно силами работников МТС без помощи общественных и районных организаций.

Постройка гаражей угрозой

Представителей краевого управления Тракторцентра в районах не было в регионах, хотя помощь их районам сейчас очень нужна. **Только 15 января выезжают на места бригады из края по заключению договоров МТС с колхозами.**

Строительство МТС срывается. Вместо нужных 33 950 кубометров лесоматериалов для постройки ремонтных мастерских, гаражей и других построек МТС, Крайлеспромхоз отпустил в счет особого квартала всего 300 кубометров лесоматериалов (!), поставив заявку Тракторцентра во вторую очередь. **В мае должно начаться уже строительство МТС и к этому времени лесоматериалы должны быть** [illegible] **полностью, иначе 400 имеющихся и 880 прибывающих к весне вновь тракторов будут оставлены без гаражей.**

До сего времени в краевом управлении Тракторцентра **нет ни одного специалиста - руководителя строительством МТС.** Краевой отдел труда на неоднократные просьбы Тракторцентра специалиста - строителя не дает, отговариваясь неимением последних. Благодаря этому подготовка и строительству **МТС** идет сейчас самотеком, без единого планового руководства.

Помощи нет

Ряд районных организаций вместо оказания помощи в работе аппарата МТС срывают работу последних. **Богородский райком ВКП(б) и РИК ни разу не заслушивали информацию о** [illegible] **к строительству МТС, игнорируя присланных краевых работников. Семеновский РИК отказал в выдаче денег в счет жалования директору Семеновской МТС.**

Слабо поступают и средства на организацию МТС. Вместо 1050 тыс. р., намеченных к сбору, районами края собрано лишь **513.983 руб.** (менее 50 проц.). **Балезинский район** из требуемых к сбору к 1 января 50 т. р. **до сих пор не собрал ни копейки.** Лукояновский из 50 т. р. задания **собрал 8598 руб.** (17 проц. плана). **Котельнический из нужных 50 т. р. собрал лишь 19.000 р. Шурминский из 50 т. р. собрал 17.000 р., Семеновский из 50 т. р. 21.500 р. (43 проц.), Богородский — 22.000 р. (44 проц.).**

ТОЛЬКО МАЛМЫЖСКАЯ МТС ПРЕВЫСИЛА ПЛАН НА 30 ПРОЦ., ВЫПОЛНИВ ИЗ ЗАДАННЫХ 50 Т. РУБ. 66.496 РУБ.

Приведенные факты говорят о том, что районные организации и МТС еще не начали по боевому готовиться к постройке МТС.

В этой работе нужен немедленный перелом.

БОЯН РЖАНОВ.

ЧЕЛЯБИНСК — лучший ударник дизельного цеха завода «Красное Сормово».

Дали 290 предложений

Проверка старого колдоговора на фабрике Нижшвейпрома началась с 17 сентября. Для проверки колдоговора была организована фабричная временная контрольная комиссия, в которую вошли три комсомольца. В помощь фабричной ВКК было организовано [illegible] инициативных бригад с охватом [illegible] добровольцев, которые развернули массовую работу в цехах. Активное участие в проведении колдоговорной кампании принимала комсомольская фабричная организация. Комсомольцы по цехам проводили беседы по проверке договоров, о ходе колдоговорной кампании, организовали инструктивное совещание, где разъясняли важность составления нового колдоговора как двухстороннего обязательства на ударную работу.

Вся проверка колдоговора шла по отдельным участкам. Каждая ударная бригада проверяла выполнение обязательств по конкретным пунктам старого колдоговора. После окончания работы проверочных групп и бригад итоги проверки старого колдоговора обсуждались на фабричной ВКК. Десятого ноября проверка старого колдоговора по фабрике Швейпрома была закончена. Фабричные организации переключили внимание и силы рабочих на следующий этап — подготовку и составление колдоговора на 1931 год. В результате правильного развертывания массовой работы весь ход колдоговорной кампании сопровождался приливом рабочих предложений. Во время подготовки нового колдоговора поступило 290 рабочих предложений. Предложения рабочих шли по линии улучшения работы на производстве, по улучшению работы охраны труда. Проект нового колдоговора широко проработан на собраниях партийной профессиональной и комсомольской организаций.

Колдоговорная кампания по фабрике Нижшвейпрома еще не закончена. В оставшиеся две декады до конца колдоговорной кампании комсомольцы Швейпрома должны внести новые десятки предложений и обеспечить заключение двустороннего договора на ударную работу в третьем году пятилетки.

ДАВЫДЕНКОВА.

Добились строительства новой школы ФЗУ

В проведении колдоговорной кампании комсомольская организация Кулебакского судомостового завода принимает активное участие.

В начале колдоговорной кампании заводский комитет ВЛКСМ проверил и обсудил выполнение старого колдоговора. Массовая проверочная работа была проведена непосредственно цеховыми ячейками комсомола. После проработки итогов выполнения колдоговора прошлого года комсомольцы внесли ряд предложений в проект договора на будущий год.

В упор перед хозяйственниками был поставлен вопрос комсомольцами о подготовке квалифицированных кадров для завода.

Комсомольская организация завода выдвинула перед хозяйственниками вопрос о строительстве новой школы ФЗУ. Предложение, выдвинутое комсомольцами о необходимости построить школу ФЗУ после обсуждения его на рабочих собраниях, было единодушно принято. Хозяйственники завода взяли обязательство построить школу ФЗУ к 1 сентября 1931 года.

При ходе проверки и перезаключения колдоговора комсомольцами было выдвинуто целый ряд других предложений по рационализации производства лучшему использованию оборудования и рабочей силы.

Недостатком в массовой работе было то, что рабочие не знали точно контрольных цифр производственной программы завода на третий год пятилетки. Этот недочет должен быть исправлен сейчас.

А. КАЛИНИНА.

УДАРНИЧЕСТВО В С.-Х. КОММУНАХ

Комсомолец-тракторист т. Дешнонин об'явил себя ударником, тем самым дал пример другим трактористам.

На снимке: тов. Дешнонин заправляет трактор, который работает по распиловке дров.

Комсомольский надзор за машинами

ШТАНАШИ (наш спецкорр.). В Штанашском подрайоне, Красно - Четайского района (Чувашская республика) **все селения включились в подготовку ко второй большевистской весне.**

Началось с колхозов... **В подрайоне уже работает один зерноочистительный обоз. Мощность триеров используется полностью.** Простоев обоз совершенно не делает, так как **комсомольцы организовали ежедневный надзор за машинами.**

Ряд колхозов на 100 проц. отсортировали свои семенные запасы.

Как колхозы, так и единоличники **приступили к ремонту сельско - хозяйственных машин.** Сельсоветы и колхозы кончают составление планов весенне-посевной кампании.

А. С.

Вокруг МТС растет колхозный прилив

ЧЕБОКСАРЫ (наш корр.). В Вурнарах (ЧАССР) организуется машинно - тракторная станция. **Для работы станции организован крупный колхоз из 75 хозяйств. В районе усиливается организация новых колхозов и колхозный прилив.**

И. ШТЕРЕК.

По-большевистски готовимся к весеннему севу

После уборки урожая крестьянство Цивильского района (Чувашреспублика) начало готовиться к предстоящему весеннему севу. В 52 сельисполкомах работают уполномоченные по проведению подготовки к весеннему севу.

В деревнях, где есть колхозы, работают постоянно сортировки. Шесть сортировок выехало по району. Все яровые семена отсортированы полностью на 100 проц. **При всех колхозах - коммунах выделены специальные семенные фонды.**

При сортировки семян **комсомол Цивильского района участвует активно. Отдельные комсомольцы помогают беднякам - колхозникам при выносе и ввозе из амбара семян, работают на сортировках.**

Нужно отметить, что учительство района участвует слабо.

КТОМАС.

Весна надвигается, почему же ячейки спят?

В 1931 году в Починковском районе намечается 100-процентный переход на многополье, уничтожение пара и расширение посевной площади на 46 проц. **Район специализируется в конопле, картофеле, свиноводстве.**

Подготовка к весеннему севу идет преступно слабо. **План весеннего сева должен быть доведен до земельного общества и колхоза до 15 декабря.** На деле же доведен до некоторых сельсоветов, до двора еще **не думают доводить.**

В ноябре нужно было выбрать агроуполномоченных, а они и сейчас во многих сельсоветах не выбраны. **Безобразно идет ссыпка семфондов.**

На 15 декабря нужно было ссыпать 6600 центнеров, а ссыпали только 108 центнеров.

Учета машин и инвентаря, требующего ремонта не проведено, к обмену простых семян на сортовые не приступали. **Массы не мобилизованы на подготовку к проведению весенне-посевной кампании.**

Райзу и райколхозсоюз слабо руководит подготовкой.

Комсомольская организация почти не принимает участия в подготовительной работе.

Ни одна ячейка не обсуждала сельский план весеннего сева и не начала проводить мероприятия, связанные с подготовкой к весеннему севу.

ЛИН.

Козловка включилась в подготовку

КОЗЛОВКА (наш спецкорр.). **Козловская школа колхозной молодежи** (Чувашреспублика) **в порядке подготовки к весеннему севу взяла шефство над шестью деревнями.**

В этих деревнях учащиеся школы уже приступили к развертыванию разъяснительной работы и к составлению планов весеннего сева.

А.

Дети колхозников в школе (с.-х. артель «Восход»), Муромского района).

ДОГОВОР НА УДАРНУЮ РАБОТУ

„Колдоговор этого года должен быть договором развернутых двухсторонних обязательств, комсомол должен всячески помочь максимальному выявлению внутренних ресурсов, сделать договор конкретным и приспособленным к условиям каждого предприятия". (Из решения ЦК ВЛКСМ).

„Участие комсомольских организаций в перезаключении колдоговоров является необходимым для дальнейшего усиления участия ВЛКСМ в хозяйственном строительстве".

ЗАДАЧИ КОМСОМОЛА В КОЛДОГОВОРНОЙ КАМПАНИИ

Перезаключение колдоговоров на 1931 год должно явиться продолжением развернувшейся на основе сентябрьского обращения ЦК ВКП(б) борьбы за успешное выполнение и перевыполнение промфинпланов и мобилизации масс на 3-й решающий год пятилетки. Рабочий класс нашей страны под руководством ВКП(б) и ее ленинского ЦК достиг огромных успехов в строительстве социализма.

Эти успехи являются результатом правильности генеральной линии нашей партии, мощного под'ема политической и хозяйственной творческой активности и энтузиазма рабочих и трудящихся крестьян.

Преодолевая трудности нашего роста, ломая сопротивление классовых врагов—кулачества, контрреволюционеров, вредителей и интервентов, вопреки паникерским воплям правых и «левых» оппортунистов—побеждает генеральная линия большевистской партии на проведение индустриализации страны и сплошной коллективизации сельского хозяйства.

Колдоговорная кампания должна закрепить эти успехи. Комсомол должен помочь профсоюзным и хозяйственным организациям колдоговор этого года сделать договором развернутых двухсторонних обязательств, направленных на выполнение решения XVI с'езда партии по дальнейшему ускорению темпов социалистического строительства.

Основной задачей комсомольских организаций в кампании перезаключения колдоговоров является усиление участия ВЛКСМ в хозяйственном строительстве. В своем решении об участии КСМ в перезаключении колдоговоров ЦК ВЛКСМ поставил перед комсомольскими организациями большие задачи, как в области конкретной борьбы за промфинплан, так и в области подготовки кадров квалифицированных рабочих для промышленности, транспорта и сельского хозяйства.

Укрепление трудовой дисциплины, борьба с текучестью рабочей силы, с прогулами, с простоями, браком, экономия топлива, борьба с потерями в производстве и мобилизации внутренних ресурсов—вот пункты колдоговора, на которые должно быть обращено внимание комсомольцев.

Закрепляя достигнутые успехи социалистического соревнования и ударничества, каждая комсомольская ячейка должна быть активным участником и инициатором разработки и выдвижения встречного промфинплана на 1931 год. Комсомольские организации должны вести решительную борьбу с оппортунистами всей мастей, пытающимися снизить взятые темпы строительства и отстранить профсоюзы от участия в производстве, за поворот профсоюзов лицом к производству, за развитие ударничества и соцсоревнования.

В области подготовки кадров промышленных рабочих надо добиваться того, чтобы школы ФЗУ были действительно основной формой подготовки квалифицированных рабочих. Для чего надо обеспечить включение конкретных пунктов в колдоговоры о максимальном наборе в ФЗУ, осуществляя задачу охвата в ближайшем будущем школами Фабзавуча не менее 60 процентов общей потребности в рабочей силе. Наряду с этим нужно установить в колдоговорах точные сроки начала и окончания строительства школ ФЗУ и школ массовых профессий (ШУМП). В колдоговор надо включить пункты, обязывающие администрацию, организовать подготовку кадров рабочих через создание профтехкурсов, школ и кружков по переквалификации и доквалификации.

В области заработной платы учеников надо добиться проведения реформы ученических сеток и ввести по всем отраслям промышленности и транспорта единую четырехразрядную сетку учеников. В этом же году по отдельным отраслям хозяйства мы обязаны добиваться установления ставки по первому разряду сетки учеников не менее 70 проц. ставки рабочего 1-го разряда. Ставки учеников 4-го разряда при двухгодичном обучении должны быть не ниже 80 проц. ставки рабочего, на которого готовится ученик. Ученики при 3-летнем сроке обучения с 5-го полугодия должны переводиться в рабочую сетку и тарифицироваться с оплатой по фактически выполняемой работе с доплатой за сокращенный рабочий день.

Помимо общего повышения зарплаты ученикам, установленного ВЦСПС, на тарифную реформу учеников дополнительно отпущено 2 миллиона рублей. Из них 1.200 тысяч получают металлисты, 350 тыс. химики, 250 тыс. текстильщики и 200 тыс. руб. швейники. По железнодорожному транспорту должно быть выделено дополнительно, из фондов плановой прибавки на ученическую реформу 1 миллион рублей. Комсомольцы должны добиваться полного использования этих, отпускаемых дополнительных средств, так и средств, освобождаемых от проведения тарифной реформы.

В колдоговоры должны быть включены пункты об усилении работы профсоюзов и хозорганизаций в области рабочего снабжения: открытие столовых, организация закрытых распределителей и т. д.

Необходимо добиться решительного перелома в развертывании массовой экономической работы Союза.

Надо понять, что правильное и своевременное проведение тарифной реформы, а также осуществление 4-разрядной сетки в отношении подтягивания заработной платы учеников зависит не столько от центральных организаций, сколько от самих местных организаций ВЛКСМ.

От внимания комсомольских организаций при заключении колдоговоров не должны уйти и вопросы охраны труда и культурно-просветительного обслуживания труда и быта молодежи. Колдоговоры должны запрещать ночные работы подростков, установить постоянное наблюдение за здоровьем молодежи, обеспечить выполнение заключений медицинского надзора, предоставления периодических отпусков по вредности производства, организацию горячих завтраков в школах ШУМП.

Комсомольские организации должны обеспечить активное участие членской массы и беспартийной молодежи в обсуждении колдоговоров и мобилизовать внимание молодежи к колдоговорной кампании.

Колдоговорная кампания является важнейшей хозяйственно-политической кампанией.

Колдоговор должен явиться орудием мобилизации сил на выполнение планов 3-го года пятилетки, на борьбу за пятилетку в 4 года, за широкое развертывание соцсоревнования, ударного движения и воспитания социалистического отношения к труду.

МЕРМЕРИНСКИЙ.

ЛАМПОЧКА ИЛЬИЧА

Хожу по длиннейшему ламповому отделу электрозавода и радуюсь. Радуюсь вам, стойки четырехгранных решет, наполненные прозрачными отливающими при электричестве серебром лампочками... лампочками Ильича. Радуюсь, да и как не радоваться! Разве я не знаю, что всего каких-нибудь три года тому назад, мы покупали электрические лампочки за границей, а сейчас сами снабжаем Турцию, Персию, Афганистан и Южную Америку.

Лампочка Ильича завоевывает успешно внешний рынок. Лампочка Ильича... впрочем, что такое лампочка Ильича? Чем она отличается от других электроламп, ну, хотя бы от заграничных «осрам»?

Быть может у лампочки Ильича другая форма?

Быть может у нее в середке горит иной вольфрам?

Быть может...

— Ничего подобного!—маленький веснушатый рабочий, подавший на днях, в ответ вредителям, заявление о вступлении в партию, сказал это твердо:

— Ничего подобного. У лампочки Ильича и колба такая же, и вольфрам одинаков со всеми, но все-таки лампочку Ильича не смешать с другой.

Будущий коммунист отвел меня в сторону и жадно стал говорить:

— Если бы я был хорошим кинорежиссером, я поставил бы удивительную картину и назвал бы ее «Лампочка Ильича». Только таким путем можно об'яснить, почему лампочка Ильича носит свое название.

— А словами?

— Словами?.. То же можно. Но для этого надо быть большим художником. Нет, картиной лучше об'яснить.

Звонок, перерыв на обед. Мы спустились в буфет. Мой собеседник поставил перед собой стакан чая, направил на него взгляд загоревшихся глаз, и заговорил снова:

— Что бы я хотел показать на экране?!...

...Семнадцатый год, год, наполненный в одинаковой степени и суровыми лишениями и величайшим энтузиазмом. Вечер... На берегу грязной Яузы красно-кирпичные корпуса. Заброшенные, никому не нужные. Впадинами окон корпуса смотрят на суетливую Генеральную улицу, на Введенскую площадь... на автомобиль, мчавшийся мимо сиротливых корпусов. На автомобиль, в котором носятся с митинга на митинг, с собрания на собрание любимые нами и ненавидимые толстосумами люди.

Один из сидящих в автомобиле, в потрепанном демисезонном пальто и потертой кепке, пришурившись внимательно рассматривает кирпичные громадины. А когда автомобиль оставил корпуса далеко позади, человек в кепке, задал своему спутнику вопрос:

— Что это за здание?

— А это капиталист Гучков в четырнадцатом году начал строить. Хотел в эти корпуса эвакуировать из Риги свое предприятие, резиново-промышленный комбинат «Проводник».

— Надо привести в порядок. Отдайте распоряжение покрыть корпуса.

Вслед за этим я показал бы фронт. Грохот боев. Это капиталисты не хотят расставаться со «своими» заводами и шлют на страну советов генерала за генералом. Одного свирепей другого.

Я показал бы, как лучшие силы пролетариата были брошены на защиту Октябрьских завоеваний. Показал бы для того, чтобы видел и знал зритель, что в это время о строительстве социалистического хозяйства только приходилось думать. Только к этому можно было готовиться.

Но ведь банда капиталистов частью уничтожена, частью обезврежена и откатилась далеко от границ Советской республики. Победа за победой на фронте борьбы с разрухой. На устах у всех лозунг Ильича:

— **Социализм — это советская власть, плюс электрификация».**

Восьмой с'езд советов. Тишина. И в этой напряженной тишине раздаются четкие слова доклада тов. Кржижановского о плане электрификации.

Дальше я показал бы заседание Высшего Совета Народного Хозяйства. Я показал бы резолюцию одного из лучших учеников Ленина, Феликса Дзержинского:

«Завод бывший «Проводник» передать Электротресту» во исполнение ленинского завета.

Этим кончалась бы первая часть моего боевика.

Вторую часть я начал бы с показа тех же корпусов. Нет... Корпуса уже не те: около них навалены горы строительного материала. Они облеплены лесами, на которых звучат бодрые песни строителей.

Ударным порядком отделывались корпуса.

Ударным порядком устанавливались станки.

Ударным порядком в конце 1926 года, в недостроенном еще корпусе заработал первый трубочный отдел. Радость! Победа!.. Еще бы не радоваться!? Еще бы не победить, когда с заводов «Электросила», «Динамо», «Радио» и других приехали закаленные в производственных боях рабочие, чтобы помочь родиться будущему гиганту, чтобы составить ядро армии ударников.

Пускаются в ход ламповый трансформаторный и строительный отделы.

Смотрите все, любуйтесь, как электрозавод вступает в строй советских предприятий!

Дальше?.. Дальше я показал бы заграницу. 1928 год. Капиталистические предприятия. Спецы, знакомясь с планом советской пятилетки, натыкаются на пятилетки электрозавода:

Догнать к концу пятилетки выпуск продукции до 120 миллионов рублей в год.

Спецы удивлены. Спецы недоверчиво пожимают плечами:

— Не может быть!

Вслед за спецами хохочут, издевательски хохочут бежавшие под крылышко заграницы «наши хозяева».

— Совдепия? Да это же страна сумашедших...

— Пятилетка? Да разве это не лучшее доказательство того, что немедленно надо всех большевиков засадить в сумашедший дом.

Смеются... но всмотритесь в их лица. Не смех искривил их губы, а страх перед пролетарской пятилеткой.

Смеется хорошо тот, кто смеется последним.

Цифры первого варианта пятилетки вызвали нервное сердцебиение и у наших правых. Одни отделывались сердцебиением, а другие не выдерживали и истерично каркали:

«Не выйдет!!!»

— Не выйдет?... Ан вышло. Вышло такое, чего не ожидали даже авторы проекта.

Вышло, что не люди и корпуса, а **цифры заиграли: в 1929 году** первая наметка в 120 миллионов оказалась **недостаточной и переделана на 246 миллионов.** Но и эта сумма, в этом же году увеличивается до 480 миллионов.

В 1930 году бурный рост строительства электрозавода, **поднятие производительности труда,** переход на семичасовой рабочий день и перевыполнение промфинплана заставили **пересмотреть старые наметки.**

Пересмотрели и увеличили цифры двадцать девятого года на 18 миллионов.

Но и эта цифра оказалась негодной.

Завод сможет выпускать в конце пятилетки продукцию на 530 миллионов в год.

Вот последняя цифра.

Последняя ли?.. Кто осмелится меня убедить, что и эта цифра не будет оторошена?

Да, да, она наверное будет изменена, потому что Электрозавод сейчас занимает одно из первых мест в мировой электропромышленности.

«Дженераль Электрик Компани» — величайшая в мире фирма, организованная Эдиссоном сорок пять лет тому назад, уже может не гордиться. **Электрозавод в последние два—три года добился большего, чем вся американская компания за четыре с половиной десятка лет.**

Разве не мы ввели на электрозаводе новые производства: трансформаторы до 20.000 клв и электроплавильные печи?

Разве не мы освободились от заграничной вольфрамовой и молибденовой зависимости и обеспечили наше ламповое производство своей нитью?

Разве не наше изобретение твердый сплав «победит»?

Пусть нас считают теперь хотя сверхсумашедшими, но в начале 1931 года первые наметки пятилетки уже будут выполнены.

Пролетариат еще раз заявил о своем праве быть хозяином страны и мира.

Веру пролетариата в свои силы укрепил Ильич. И вот почему наша электролампочка носит имя вождя мирового пролетариата—Ильича.

Звонок. Мой собеседник вскочил и помчался снимать табель и работать.

В первый раз он снимает табель после звонка.

В первый раз его стакан чая остался нетронутым.

Ф. КИСЕЛЕВ.

УДАРИТЬ ПО ОППОРТУНИСТИЧЕСКОЙ ПРАКТИКЕ В АНТИРЕЛИГИОЗНОЙ РАБОТЕ!

ВСТРЕТИТЬ „РОЖДЕСТВО“ ВО ВСЕОРУЖИИ

Подготовка комсомольских организаций края к „рождеству“ идет самотеком

Антирождественская кампания—одна из важнейших политических кампаний. На ее проведении должно быть сосредоточено внимание всех партийных, комсомольских и профсоюзных организаций. Все силы должны быть мобилизованы и брошены на то, чтобы парализовать вред рождественского «праздника» и раз'яснить массам его классовую сущность. Рождественская кампания 1931 года особенно ответственна. Она совпадает с окончанием ударного квартала и началом третьего года пятилетки, с перевыборами советов, с введением всеобщего обучения, с открытыми военными выпадами мирового империализма против СССР, с разоблачением его интервенционалистических планов.

Свирепем сопротивление классового врага встречается бурное социалистическое наступление пятилетнего плана. Кулацкие элементы и остатки городской буржуазии используют все средства для борьбы с большевистским наступлением. И в первую голову ими используется сильно действующее на чувство средство—религия.

«Рождественская» проповедь мира, затушевывающая классовую борьбу и, тем самым, ослабляющая революционную бдительность трудящихся—является основной кампанией церковников и сектантов.

Открытая и скрытая агитация против пятилетнего плана, вовлечение верующих в сектантские «колхозы» и «кооперативы» с кулацким руководством, стремление использовать верующих для того, чтобы пролезть в советы (что было в ряде мест Нижегородского края на прошлых перевыборах советов) и, наконец, прямое стремление к срыву промфинплана через увеличение рождественских прогулов и к борьбе с социалистической культурой через разливанное море пьянства, мордобоя, разгула в дни т. н. рождества,—таковая кулацкая программа борьбы с нами при помощи «слова божия».

Отрабляющему влиянию спекулянтов не существующими богами, мы обязаны ответить развернутым наступлением на антирелигиозном фронте классовой борьбы.

Вовлечение в союз воинствующих безбожников новых миллионов молодых рабочих и крестьян, сочетание антирелигиозной пропаганды с борьбой за пятилетку в четыре года, за ударные безбожные бригады и колхозы, за обеспечение классовой чистоты органов советов РК и КД—таковы наши задачи. По этим путям должно итти развертывание антирелигиозной пропаганды.

Свертывание безбожной работы, есть худший вид правого уклона на практике!

Всегда являясь лучшим помощником партии, ленинский комсомол не может стоять в стороне и от антирелигиозной работы. ЦК ВЛКСМ и Центральный Совет Союза Воинствующих Безбожников в октябре месяце об'явили смотр антирелигиозной работы комсомола. Однако, мы имеем явно неблагополучное положение с этой работой по Нижегородскому краю.

«Ленинская Смена» своевременно (еще в конце октября) обращала внимание низовых организаций на необходимость ликвидации этого прорыва. Антирождественская кампания началась 15 ноября, однако, участие в ней комсомола совершенно неудовлетворительно. Ни один районный комитет комсомола края, несмотря на указания Крайкома, не имеет календарного плана участия в кампании.

Райсоветы СВБ единодушно жалуются на почти полное невнимание к их делам со стороны комсомольских организаций.

Все комсомольские организации края, от райкомов до ячеек, должны сейчас же включиться в проведение антирождественской кампании, превратить ее в дальнейшем в повседневную антирелигиозную работу.

Л. ЛИНЬКОВ.

Безбожную печать в массы

По решению Крайсовета СВБ в нашем крае в 1931 году должно быть 64.700 подписчиков на газету «Безбожник», 20.000 на журнал «Безбожник», 8.000 на «Деревенский Безбожник», 4.500 на «Антирелигиозник». Для продвижения этой литературы в массы трудящихся города и деревни нужна активная работа не только организации СВБ, но всей советской общественности, и в первую очередь, комсомола.

Но комсомольская организация нашего края до сих пор не принимала активного участия в продвижении безбожной печати. Только **Выксунская** организация КСМ организовала вместе с райсоветом СВБ **ударный трехнедельник безбожной печати и Макарьевская ячейка КСМ**, Варнавинского района, **обязалось в антирождественскую кампанию завербовать каждому комсомольцу по 3 подписчика на газету «Безбожник».**

До сих пор скверно работают большинство школьных ячеек СВБ и группы ЮБ; нашим школьным ячейкам и просвещенцам надо взять пример с Московских и Ленинградских школ, которые дали за последнее время безбожной печати десятки тысяч новых читателей и подписчиков.

По решению Крайсовета СВБ с 5 по 26 января в крае проводится ударный трехнедельник по продвижению безбожной печати. В каждом районе по инициативе РС СВБ, РК ВЛКСМ должен быть создан штаб по проведению этой кампании с обязательным привлечением представителей почты, районо, райбюро ю. н., райколхозсоюза и райпо. Данные КС СВБ контрольные цифры должны быть немедленно доведены до ячеек СВБ и КСМ. Особое внимание должно быть обращено на выделение на каждом предприятии, в каждой школе, колхозе, совхозе, МТС, в каждой ячейке СВБ и ВЛКСМ, общественных распространителей безбожной печати из числа членов СВБ, ВЛКСМ, ЮП и ЮБ.

Я. СЕМЕНОВ.

СРУБИМ КУЛАЦКУЮ ЕЛКУ!

Конкурс на лучшую комиссию содействия госкредиту

Комиссией содействия госкредиту и сберегательному делу при ВЦИК'е организован всероссийский конкурс на лучшую работу низовой комиссии госкредита. В конкурсе самое широкое участие обязаны принять фабрично-заводские, учрежденческие, районные, сельские и колхозные комиссии содействия.

При присуждении премий будет учитываться организация подписки на заем и качество работы ближайшей или прикрепленной сберкассы. От лучших комиссий в колхозах, кроме того, требуется распространение их влияния на единоличников, с целью более широкого вовлечения последних в кампанию по реализации займа.

При оценке работы комиссии содействия будет приниматься во внимание размер подписки на заем и состояние сберегательного дела по данным на 1 января 1931 года.

Лучшие городские районные комиссии содействия получат премии в виде грамоты от комиссии ВЦИК'а и переходящее знамя на займовую кампанию. Сельским и колхозным комиссиям будут выданы 10 премий по 1500 рублей, 10 премий по 1000 руб. и 5 премий по 500 рублей. Средства, полученные в премию, комиссии содействия должны будут обратить на оборудование местных культурно-бытовых учреждений (ясли, избы-читальни, ленинские уголки и т. д.).

Краевая комиссия содействия госкредиту предложила всем областным, городским и районным комиссиям, немедленно развернуть работу по проведению конкурса и принять самые срочные меры по привлечению к участию в конкурсе всех низовых комиссий области, города и района (сельских, колхозных, фабрично-заводских и учрежденческих).

К проводимому конкурсу должно быть привлечено самое широкое внимание общественности и масс трудящихся. Вместе с тем, конкурс должен быть широко популяризирован в местной прессе.

В проведении конкурса, комсомольские организации должны проявить наиболее горячее участие, привлекая к работе в комиссиях содействия широкие слои рабочей, середняцко-бедняцкой и колхозной молодежи. Участие комсомольской общественности в конкурсе должно вылиться в форму социалистических методов, как соревнование, буксир, ударничество, переклички и т. д.

„ЛЕНСМЕНУ“ В МАССЫ МОЛОДНЯКА

ВСЕ ПОДПИСАЛИСЬ НА «ЛЕН. СМЕНУ».

Комсомольцы школы водников все подписались на «Ленинскую Смену». Кроме того, комсомольцы продвигают газету среди беспартийных. Е. А

ПРЕСТУПНО СЛАБО.

В Нижегородском политехникуме связи совершенно не проводится вербовка подписчиков на «Ленинскую Смену». А. КОРШУН.

ДАЮ ОБЕЩАНИЕ.

Обязуюсь добиться 100-проц. подписки в своей группе и, кроме этого, завербовать 15 подписчиков.

Вызываю: Винокура, Иноземцева, Тарнопольского и всех юнкоров Учбазы. Т. ЛОНДОН.

Комсомольская хроника

◆ Комсомольцами Шаблиновского района организовано 30 красных обозов, во время хлебо-картофелезаготовок создан колхоз «Двигатель».

◆ В селе Колосово, Шаблиновского района, организована комсомольская ячейка, имени девятого с'езда.

◆ В период подготовки к девятому с'езду в Первомайском районе организована комсомольская ячейка из 8 человек.

◆ Комсомольцы производственных ячеек Первомайского района целиком влились в ударные бригады, 100 комсомольцев за ударную работу примированы.

◆ 10 лучших комсомольцев в Первомайском районе выдвинуты на работу в сельсоветы.

◆ Пионеры Первомайского района, во время перевыборов советов устраивали детские ясли, куда женщины носили своих детей. Это повысило процент посещаемости женщин на перевыборных собраниях.

◆ Сережинский лесной техникум (Арзамасский район) на постройку школы имени IX с'езда собрал 800 рублей. Обязуется собрать еще 1.200 рублей вместо 600 рублей, данных по разверстке райкома.

◆ Выпускники — комсомольцы Сережинского лесотехникума — в ответ вредителям на работу выходят на 20 дней раньше. Вместо месяца отдыхают 10 дней.

◆ К IX с'езду в Шатковском районе организован коллектив из 3-х совхозских ячеек.

◆ В Арзамасском районе организовано две колхозных ячейки из 15 человек.

◆ В Арзамасе открыты курсы избачей на 15 комсомольцев, курсы начали работу.

◆ В селе Починки, Шатковского района организована комсомольская ячейка из 11 человек.

◆ В Б.-Болдинском районе 10 лучших комсомольцев-ударников мобилизованы на работу в сельские советы.

◆ В Б.-Болдинском районе в подарок 2-й краевой конференции организована комсомольская ячейка из 23 бедняков и колхозников.

◆ Там же организовано 28 ударных комсомольских бригад по перевыборам сельсоветов. Бригады работают на местах.

◆ В Сергачском районе в подарок IX с'езду организовано две комсомольских ячейки из 17 человек.

◆ Сосновская ячейка комсомола Сергачского района в об'явленный райкомом набор имени IX с'езда завербовала 20 батраков в комсомол.

◆ Благодаря ударной работе комсомольцев на хлебозаготовительном фронте, наркомторговский план хлебозаготовок по Сергачскому району выполнен на 105 проц. Ячейки организовывали красные обозы.

◆ На стеклострое (Бор) организовано 2 ударных бригады им. IX-го с'езда комсомола из 26 чел.

◆ На строительстве стеклостроя создана бригада из 60 молодых рабочих и комсомольцев по ликвидации прорыва.

◆ В Бору организована комсомольская ударная бригада в помощь столовой. Члены бригады ведут в столовой дежурства. Помогают администрации изживать очереди.

◆ К IX с'езду в Борском районе принято в комсомол 236 человек.

◆ 10 комсомольцев выдвинуты на сельсоветскую работу.

В Борском районе в подарок 2-й краевой конференции организовано 1 ударных бригад.

◆ Борские комсомольцы открыли комсомольский магазин им. IX с'езда.

◆ В Глазовском еросе (Вотская Автономия) выдвинули на сельсоветскую работу 5 комсомольцев.

◆ В Глазовском еросе (ВАО) за время подготовки к девятому с'езду организовано 2 новых ячейки с 37 комсомольцами.

◆ За период подготовки к всесоюзному с'езду комсомола Глазовским еросом принято в комсомол 126 человек.

Немедленно ликвидировать прорыв особого квартала

Работа Свердловской райсберкассы в особом квартале охарактеризовалась значительным прорывом в привлечении новых вкладов и вкладчиков. Задание райсберкассой не выполнено на несколько сот тысяч рублей.

Районная комиссия содействия сберкассам ни разу не собиралась. Проводимые райсберкассой конференции проходили при незначительной явке представителей. На заседании крайштаба содействия сберкассам, завсберкассой так оценил отношение общественности:

— Нет помощи ни от профсоюзов, ни от комсомола. Комиссии содействия работают плохо. К примеру, вызывали комиссию содействия Швейпрома, так товарищи из комиссии даже не соизволили явиться... Стенгазеты не используются, соревнование существует только на бумаге.

Наряду с отсутствием помощи со стороны общественности, крайне слабо работает сам аппарат райсберкассы. В особом квартале райсберкассы не имели плана работ. Указания практически в жизнь не проводились. Соревнование и ударничество среди работников сберкасс не получили достаточного размаха.

Свердловской райсберкассе нужно решительно перестроить работу с таким расчетам, чтобы прорыв особого квартала с привлечением средств был ликвидирован в самом начале третьего года пятилетки, наряду с полным и своевременным выполнением новых заданий на третий год пятилетки.

ПЕРЕСЕЛЕНЧЕСКАЯ ЧЕХАРДА

На-днях мы были очевидцами фактов безобразного, бесхозяйственного отношения правления треста «Севвостлес» к своему имуществу и расходованию средств на переезд из помещения в помещение.

Еще несколько месяцев назад в целях концентрации всех краевых финансовых учреждений в одном здании, в целях сокращения административно-хозяйственных расходов этих учреждений состоялось решение комиссии по размещению учреждений Н.-Новгорода о переводе краевой конторы банка в здание Крайфинотдела (Свердловская, 26). Помещение по Кооперативной улице, занимаемое до последнего времени Крайконторой госбанка, предполагалось передать тресту «Севвостлес».

К этому готовился Крайфинотдел.

Но вдруг... к зданию Крайфо подкатываются грузовики и подводы с имуществом «Севвостлеса», сопровождаемые сотрудниками последнего. Начинается кавардак.

Крайфо, не будучи осведомлено и подготовлено к приезду «гостей», не освободил нужного помещения, ввиду чего имущество треста сгружалось там где попало. Им заваливались все коридоры, ходы и выходы, от небрежной и неосторожной выгрузки большая часть имущества пришла в негодность. Груды столов и стульев без ножек и шкафов без дверок и поламанными дверками, вызывали вполне справедливое возмущение клиентуры и сотрудников Крайфо.

Администрация Крайфинотдела, как ей только стало известно о приезде «гостей», предупреждала и старалась доказать последним нецелесообразность вселения в здание Крайфо, которое было уже распланировано под краевые финансовые учреждения, но как «незванный гость» в большинстве случаев не считается с желаниями хозяина,—так и «Севвостлес» не пожелал посчитаться с администрацией Крайфинотдела. Он, потрясая в воздухе ордером, выданным ему комиссией по размещению учреждений города, вопреки ранее состоящемуся решению о перемещении в здание Крайфо госбанка, не пожелал отсрочить вселение...

Вселился, но в этот же день выяснился действительная нецелесообразность и поспешность вселения.

«Севвостлес» два дня назад переселившийся с территории ярмарки в здание Крайфинотдела, вновь перекочевывает в б здание госбанка, на Кооперативной улице, вновь тратит громадные средства на перевоз своего имущества, вновь калечит его и вновь армия в несколько сот человек сотрудников треста, «вынужденно потуливают» дорогое рабочее время, ищее на перемещение из одного здания в другое.

Спрашивается, кто должен будет нести непроизводительные расходы, вызванные головотяпскими перемещениями? Нам кажется, что эти расходы должен понести не трест, сиречь не государство, как это предполагает администрация «Севвостлеса». По нашему мнению, ответственность не только материальную, но и в уголовном порядке должны понести головотяпы из треста «Севвостлес» и то, кто санкционировал действия последнего.

По этому вопросу было предоставим Крайфо. КОМСОМОЛЕЦ.

Вновь открытый в Сормове «Дом рабочей молодежи».

Горрайком не мобилизовал сил на исправление допущенных ошибок

ЙОШКАР-ОЛА. Несмотря на то, что колдоговорная кампания имеет громадное политическое значение, комсомольская организация города Йошкар-Ола (Марийская автономная область) в проведении этой важнейшей кампании не участвует. До сего времени горрайком комсомола вопроса о проведении колдоговорной кампании не обсуждал. Горрайком не дал практических указаний ячейкам о необходимости развертывания массовой работы вокруг перезаключения колдоговоров, двухсторонних обязательств, обеспечивающих выполнение гигантской программы третьего года пятилетки. В результате слабого руководства колдоговорной кампанией, вопрос о развертывании массовой работы по перезаключению колдоговоров ни одна ячейка, кроме типографии и электростанции не обсудила на своих собраниях.

Горрайком, допустивший грубую ошибку в начале кампании до последнего времени не мобилизовал силы на ее исправление. 12 декабря на бюро областкома стоял вопрос об участии городской организации в колдоговорной кампании, где секретарь горрайкома Соколов заявил:

— Я не знаю, что делают ячейки. И откровенно говоря горкомол по этому вопросу ничего не сделал.

По оппортунистической недооценке значения составления нового колдоговора, как двустороннего обязательства, допущенной со стороны комсомольского руководства городской организации ВЛКСМ необходимо решительно ударить.

В оставшиеся до 25 января время комсомольская организация города Йошкар-Ола должна сделать решительный перелом в проведении колдоговорной кампании, обеспечив этим еще больший поворот к хозяйственному строительству.

Н. СПЕРАНСКИЙ.

ВСЕ ВЫШЕ, И ВЫШЕ, И ВЫШЕ

Мысль о восхождении на Эльбрус зародилась у нас еще зимой. Цель была двоякая — во-первых, нас, кончающих в этом году втуз, интересовала научная часть экспедиции: сила ветра и изменения температуры на вершине горы. До сих пор никем это не исследовано. С другой стороны, ячейка ОПТЭ нашего Аэромеханического училища потребовала исследовать, годен ли для массовых экскурсий Эльбрусский маршрут. Эльбрус вовсе не так труден для восхождения, как это принято считать. Правда, большая высота (5.633 метра) и, отсюда, трудные условия дыхания, позволяли лишь тренированным альпинистам поставить ногу на ее вершину. Но, правильно организовав восхождение, маршрут можно сделать массовым.

С приборами, запасами и, конечно, справками и бумажками выехали из Москвы 2 августа. Через два дня мы в Нальчике, центре Кабардино-Балкарской автономной области.

Проехав на нелепой линейке 135 километров, мы добрались до Адыл-Су. Здесь большая база ОПТЭ, где к услугам туристов все блага цивилизации. Из них мы пользуемся только ишаком, который тащит наш груз до кругозора.

В 3 часа ночи выступаем, неся на себе по пуду с лишним. Ближайшая цель—«приют 11-ти»—маленькая железная хижинка во льдах на высоте 4.200 метров, окоп, где мы будем отдыхать перед решительным штурмом.

Идем очень-очень медленно, часто останавливаемся и поэтому усталости не чувствуется. Надеваем предохранительные очки-консервы и после четырехчасового пути добираемся до «приюта 11-ти».

Ложимся рано. В 12 час. ночи быстро собираемся, берем палатку, теплые вещи, провизию, сухой спирт. Вес изрядный, фунтов по 25—30 на брата. Необходимо достигнуть «Приюта Пастухова»—небольшого скопления камней на 600 метров выше «приюта 11-ти». Там мы хотим разбить палатку и прожить еще день для акклиматизации. Идем все медленнее, останавливаясь через каждые 25 шагов—на три минуты.

Добрались до «Приюта Пастухова». Отдохнув 40 минут, идем дальше. Под'ем круче. Погода тихая, тихая, только вдали мигают подозрительные зарницы. Через четыре часа подходим к седловине. Солнце стоит высоко. Как бандит, из-за вершин налетает ветер, усиливающийся с каждой минутой. Вот метеорологическая будка, поставленная в 1929 г. экспедицией Цекубу. Пока мы добираемся до нее, ветер перешел в ураган. Вихри враждебные веют над нами. На ногах стоять невозможно. С громадным трудом удается расставить бьющуюся и прыгающую из рук палатку, привязав ее к будке и завалив камнями. Влезаем внутрь. Над ухом беспрерывные оглушительные выстрелы — ветер треплет палатку. Снежные вихри упрямо лезут в щели входной панели. Все предметы окутаны слоем снега в несколько сантиметров. Забиваясь за шиворот, в спальные мешки, он уютно тает. Мы совершенно мокрые. Высовываем метрометр Фадеева. Недурно — скорость ветра более 100 километров в час. Темпы, темпы! Пробуем зажечь твердый спирт, но, увы, порывы ветра гасят его. Заснуть невозможно — мокрое платье, собачий холод, палатка, хлопающая по головам и яростно вырывающаяся из наших судорожно сжатых пальцев—катит наше настроение по «потухающей кривой».

Так проходят... проползают кошмарные день и ночь. Впрочем, всякое чувство времени ушло от нас. Лежим бревнами, сильно ослабевшие. Есть не тянет. Изредка заволакивает голову тяжелым сном. На другом день буря безобразничает до вечера. Наконец, к часам пяти — ветер ушел отдыхать. Вылетает солнце. Мы решаем спуститься вниз. Лезть вверх нет никаких сил. Оставаться еще на ночь невозможно. С грудом начинаем брести, утопая в свежем снегу и, с сожалением, поворачивая голову на недостигнутую вершину. Темнеет. Не заметив «Приюта Пастухова», засыпанного снегом, проходим мимо него и окончательно сбиваемся с пути.

Начинают попадаться трещины, которых раньше мы не встречали. Идущий впереди Владимир глухо вскрикивает и исчезает в снегу. Бросаемся к краю внезапно открывшейся трещины. Снизу взвивается отборнейшая ругань. Уф! Все в порядке. На глубине трех метров узкий ледяной карниз спас нашего товарища от скоропостижной смерти.

Ледоруб ушел в бездну. Вытягиваем на веревке пострадавшего. Совсем темно.

Идем по какому-то ледяному склону. Кошки у нас не надеты—надеялись на рыхлый снег. Нога уходит, падаю на бок и, с возрастающей быстротой, полным скользом лечу вниз. С трудом удается ледорубам затормозить скольжение. Мы начинаем жалеть, что не связались веревкой. Еще полчаса падений и провалов в снег, и мы у цели.

С каким триумфом нас встречают. Все туристы, находящиеся в приюте, бросаются нам навстречу, поддерживают под руки, подносят коньяк, горячее какао. Нас зачислили уже в погибшие, хотели высылать спасательную экспедицию. Среди альпинистов знакомые личности—это научная экспедиция Цекубу, с которой мы связались еще в Москве. Они делают наблюдения на «приюте 11-ти».

Следующий день у нас «выходной», мы едим, едим и отдыхаем.

Солнце светит во все лопатки. Ветерка ни малейшего. Мне приходит в голову сумасбродная мысль.

— Ребята, лезем сейчас.

И сами дивимся. Никто и никогда еще не всходил на Эльбрус днем. Снег, разогретый солнцем, не выдержит тяжести человека и под'ем в таких условиях невозможен. Однако мой встречный план под'ема принят единогласно.

Итти легко. Снег, вопреки ожиданию, нисколько не проваливается, а, слегка уминаясь, создает опору для ног. В очках и масках для защиты от ожога ультра-фиолетовых лучей мы смахиваем на солдат в противогазах.

Торопимся. Вечер лезет из ущелья и солнце совсем низко. Времени мало. Лезем без остановки, как попало. Ведь и ногами за камни. Все распорядки движения и правила ходьбы забыты. Лезем без остановки, как попало. Ведь вершина так близка. Я ухожу немного вперед. Скоро ли? Наконец, через час с небольшим обогнув утес, неожиданно вижу, что лезть уже больше некуда.

Я на вершине. Сердце схватывает будто нырнул в холодную воду и горячая волна прыгает к горлу. Я бесчинствую, кричу ура и палкой махаю лезущим ребятам.

Через несколько минут мы все четверо, затаив дыхание, стоим на величайшей вершине Европы. Кратер в сто метров диаметром с легким наклоном внутрь. По краю его треугольник трек отдельных вершин, соединенных ровной дорожкой, по которой можно пройтись, как по бульвару. На одном из холмов находим небольшую пирамиду из камней. В ней консервная банка и записки: входящий журнал восходителей. Прибавляется еще одна записка. Ходим, как обалделые, не обращая внимания на жуткий ветер и упиваемся феерическим закатом солнца. Кровью лучей залит снег глазного хребта. Мы первые люди, наблюдающие это: все подымались в утренние часы. С трудом оторвались от массы зрелищ. Тени сделались совсем длинными. Быстро щелкает фото, измеряем скорость ветра и температуру. А теперь кто быстрее. Выбрав крутой снежный склон, скатываюсь на «собственном иждивении». Ребята, как горох, сыплются за мной вслед... легче на поворотах...

Как старый горно-лыжник, я вскоре оставляю ребят далеко сзади. Через час двадцать минут после начала спуска я подхожу к приюту. Обычно спуск длится часа четыре. Поднимаю на ноги весь приют и начинаю спешно готовить чай. Через полчаса прибыл арьергард. Глоток чая с коньяком и сон, крепкий, смачный сон.

Мы выявили полную возможность и даже допустимость высокогорных экскурсий для массового, совершенно не искушенного в альпинизме туриста. До сих пор считалось, что лазать на горы может только старый «тонкий специалист». Это не так! Обладая настойчивостью и осторожностью, правильно распределив силы, можно многое сделать.

Конечно, совершать восхождения без руководителя не следует. Ну, а в рассуждения о пользе восхождений и прекрасной закалке организма вдаваться излишне.

Альпинизм должен завоевать у широчайших масс права гражданства и встать в ряд с другими видами спорта.

Б. ГАРФ.

Решительнее мобилизоваться на хозяйственный фронт

В СТОРОНЕ ОТ ПРОМФИНПЛАНА.

Цифры—вещь упрямая. Они говорят то, чего не скажешь словами. Часто опрокидывают словесные рассуждения и показывают действительное положение вещей.

Вот факты и цифры из работы ячейки комсомола треста механического транспорта.

В тресте и на вагоно-ремонтном заводе работает 910 чел., из них 200 человек рабочей молодежи.

В комсомоле только 73 человека.

Эта цифра говорит о многом. Работа комсомола треста механического транспорта не стоит на рельсах под'ема. О ее слабости говорят и другие факты. В борьбе за промфинплан комсомольский коллектив участвует слабо. Социалистическим соревнованием и ударничеством охвачена незначительная часть комсомольцев.

В ударных бригадах 60 проц. состоит коллектива.

Отсутствуют и производственные показатели соревнования. Только с 1 ноября начали думать партийные и профессиональные организации треста о качественном учете ударничества.

— На-лицо лишь общие улучшения работы после об'явления соревнования,—заявляет предзавкома вагоно-ремонтного завода. То же говорит и секретарь комсомольского коллектива тов. Шеняев.

Между тем, промфинплан по тресту выполняется туго. Планирование поставлено скверно,—в середине ноября неизвестно выполнение плана за октябрь. Из 15 трамвайных прицепок, намеченных к выпуску в особый квартал, в октябре не сделана ни одна. Ремонт вагонов задерживается по неделям. Трудодисциплина слабая, по одному вагоно-ремонтному заводу за октябрь прогуляно 53 человеко-дня.

Производственные планы до производственных бригад не доведены. Царствуют простои. На-днях стояли 6 рабочих по 3 часа.

Таково положение в производстве.

Комсомольцы точно не знают хозяйственных дел, они удовлетворились заслушать заведующего на своих собраниях. Руководства комсомольской работой в ударных бригадах и в цехах нет.

— Его и не может быть при активе в 4—5 человек!—говорит секретарь. Между тем бюро коллектива не провело ни одного мероприятия, обеспечивающего рост актива.

В слабой работе комсомольского коллектива виновата и партийная ячейка. Партприкрепленные, как правило, на собрания и заседания бюро ячеек не ходят.

Райком послал в трест «бригаду помощи», но она действительной помощи в работе коллектива, по организации комсомольцев в борьбе за промфинплан—не оказала. ВЕЛ

В подарок IX с'езду ВЛКСМ

Силами комсомола организовано 4 колхоза с охватом 43 хозяйств. Организовано 3 новых комсомольских ячейки, одна из них нацменовская. Принято в комсомол 83 человека, из них 19 женщин. В большинстве принятые являются рабочими, батраками и бедняками. В числе принятых 34 колхозника.

Секретарь Унинского РК ИВАНОВ.

ПОПРАВКА

Во вчерашнем номере «Лен. Смены», на 1-й стр., в материалах о первом пленуме крайкома комсомола ошибочно напечатано: «зав. пионерработой тов. Силачев»; должно быть: «зав. деревенской работой тов. Силачев».

Отв. редактор П. АГЕЕВ.
Издатель—издательство «Нижегородская Коммуна».

Крайлит № 369. «НИЖПОЛИГРАФ», Варварка, 32. ТИРАЖ 19.700 ЭКЗ.