Пролетарии всех стран, соединяйтесь!

Ленинская СМЕНА

26 ЯНВАРЯ 1931 ГОДА № 21 (478)

Адрес редакции Кремль, Дворец Свободы, 3 этаж, тел № 4—07

Условия подписки: на 1 мес.—50 коп., 3 мес.—1 руб. 50 коп., 6 мес.—3 рубля.

ЕЖЕДНЕВНАЯ ГАЗЕТА НИЖЕГОРОДСКОГО КРАЕВОГО КОМИТЕТА ВЛКСМ | ГОД ИЗДАНИЯ 2

„СНОВА ВЫЗВАН ПРИЗРАК МИРОВОЙ ВОЙНЫ"

Будем готовы самоотверженно защищать свое социалистическое отечество

Овладеем современной военной техникой

Из речи тов. К. Е. ВОРОШИЛОВА на IX с'езде ВЛКСМ 18 января 1931 года

Товарищи, мы живем в исключительную эпоху. Мы достраиваем уже фундамент нового общества, и теперь от нас, а еще больше от вас—комсомольцев и от тех, кто идет вслед за вами,—от наших юных пионеров зависит, чтобы на этом фундаменте успешно продолжалось строительство великого социалистического здания. Это здание мы строим и будем строить таким, чтобы оно своими совершенными формами привлекало внимание миллионов и миллионов трудящихся всего мира, чтобы эти миллионы, глядя на наши достижения, на результат наших трудов, следовали нашему примеру.

Нам приходится преодолевать бесчисленные трудности. Мы ведем ожесточенную борьбу не только с внешними, но и с внутренними контрреволюционными, открыто враждебными нам силами. И в собственных рядах, в тех организациях, которые созданы победоносным пролетариатом во главе с величайшим его вождем Лениным, нам также приходится вести неустанную борьбу за чистоту нашей коммунистической линии, за генеральную линию нашей партии. Без этой борьбы, без неуклонного проведения всеми нами этой генеральной линии нельзя обеспечить успех нашей стройки. Именно она, эта генеральная линия борьбы за социализм является главным цементом, скрепляющим и тесно связывающим наши пролетарские ряды, освещающим дальнейшие пути нашей борьбы, работы и колоссальных достижений.

К настоящему моменту наша партия крепка, едина и сплоченна. Так же благополучно состояние и комсомольской организации, являющейся надежнейшей опорой, сменой, верным сотрудником и другом партии в ее тяжелой борьбе и работе. Из этого, однако, было бы неправильно делать заключение, что мы имеем право хоть на один миг забывать о многочисленных факторах, об'ективного и суб'ективного порядка, которые окружают нас, которые не могут не давить на нас с разных сторон. И впредь мы должны быть настоящими ленинцами и сохранять нашу партию в том же идеологическом порядке, в каком она находится в настоящее время. Всякого рода оппортунистические извращения, пытающиеся прямо или косвенно проползти в идеологию нашей партии, в нашу работу, должны и впредь встречать и в партии, и в комсомоле жесточайший отпор.

Но даже в том случае, если мы с вами будем и впредь такими же, выражаясь по-комсомольски, молодцами, какими мы были до сих пор, будем и впредь беспощадно разоблачать и бить классового врага, откуда бы он и под какой бы личиной в нашей среде ни появился, все равно наше положение надолго еще останется достаточно трудным. Наша страна продолжает оставаться единственным социалистическим островом в окружении классово-враждебных нам капиталистических стран. Из доклада т. Кагановича (к сожалению, я не слышал 5-часового доклада вашего генерального секретаря т. Косарева) вы знаете уже, что нам приходится и в данный момент работать под постоянной угрозой внешней интервенции. Угроза нападения все больше и определеннее нависает над нами. Казалось бы, незачем здесь повторять всем известные и уже ставшие банальными фразы о том, что мировая буржуазия готовит против социалистического СССР поход. Все вы прекрасно об этом знаете. Тем не менее необходимо постоянно напоминать об этом. Я находился здесь, в вашем президиуме около получаса, выслушал двух ораторов, и, к сожалению, ни один из них, высказываясь по весьма актуальным вопросам нашей стройки, не нашел у себя времени хотя бы для трех слов о необходимости быть бдительными для того, чтобы и металл Урала, и текстиль Иваново-Вознесенска, и прочие богатства пролетариата, колхозников и всего трудящегося крестьянства нашей страны были надежно для них защищены. И несмотря на то, что т. Косарев признал, что вы занимались вопросами обороны очень мало или почти ими не занимались, а одно такое признание уже открывает надежды на улучшение,—я боюсь, что мы (он сказал вы, а я говорю мы, если вы принимаете меня в свою комсомольскую среду) (шумные аплодисменты) в отношении бдительности, готовности перед лицом грозящего врага подкованы недостаточно. Тов. Косарев даже сказал, что комсомол чуть ли не безоружен. Это, товарищи, определение весьма резкое, с которым, конечно, нельзя полностью согласиться, тем не менее оно о многом говорит, ко многому обязывает.

Мне думается, товарищи, что в гигантской работе по строительству социализма, в естественно увлекающем нас энтузиазме этой стройки, будучи марксистами, людьми дела, а не увлечений, людьми, не забывающими о нашей борьбе в целом, мы не имеем права упускать из виду ко-то-рую грозящую нам извне опасность.

Я хочу процитировать вам пару выдержек из нового труда одного из высших руководителей германской армии в мировую войну, известного генерала Людендорфа. Этот генерал в свое время предсказал скорое наступление империалистической войны. Теперь он снова заявляет о непосредственно надвигающейся угрозе новой мировой войны. Вот что он пишет:

«Снова вызван призрак близкой мировой войны. За последние годы количество литературы, описывающей последнюю мировую войну, резко увеличилось. Появляются, как и до 1914 г., «Сибиллы», которые «пророчествуют» о новой мировой войне. Всюду, на биржах и в самых нищенских лачугах с ужасающей правдоподобностью разговаривают о грядущей войне. Державы принимают все подготовительные мероприятия. Правительства и народные представительства получают соответствующий личный состав. Германские газеты всех направлений постоянно сообщают о подготовке к войне и о военной пропаганде...».

И далее:

«В моих статьях я наметил начало новой мировой войны на 1 мая 1932 года. Начнется ли она 1 мая или в один из других дней года? День во всяком случае будет назначен в такое время года, которое было бы крайне невыгодно для противника в смысле продовольственного снабжения. Поэтому можно ожидать, что этот день будет назначен за несколько недель до урожая...». «Но... для народов, которые будут уничтожены, совершенно безразлично, начнется ли война в 1931, 1932 или 1933 гг. Все народы бессознательно ввязываются в войну. Каждый из народов обманывается тем или иным способом надгосударственными силами и их марионетками, и, тем не менее, народы должны быть огорошены первым днем войны настолько, насколько это имело место в августе 1914 г.».

С какой бы точки зрения не рассуждал Людендорф, вы видите, что в его наметках нет существенных расхождений, которые недавно развернулись с теми империалистическими планами перед нами на процессе «деятелей» «Промпартии». Людендорф писал свою книгу, конечно, вовсе не с тем, чтобы предупредить нас о близкой интервенции, его цель—свести счеты с политическими врагами, отругать свое правительство за всякого рода, с его точки зрения, преступления и т. д. Но это не меняет положения. Факт остается фактом, что такой, хотя и отживший, но деловой человек и большой военный специалист, как ген. Людендорф, не только предвидит близкую войну, но даже намечает ее сроки. В добавление к словам Людендорфа можно было бы привести множество разнообразнейших свидетельств целого ряда экономистов, писателей, военных, ученых и политиков, наиболее дальновидных людей буржуазного общества, которые все сходятся на том, что мир бешеным темпом несется к новой ужасной бойне. В свете тесно переплетенной с мировым экономическим кризисом международной обстановки последних лет, в свете воинствующих антисоветских кампаний, все более злобно и последовательно проводимых империалистами всех мастей, кампаний базирующихся на басне о том, что «красная Москва» является источником всех, буквально всех бед современного «цивилизованного» общества, т. е. капитализма, в свете гигантских вооружений и разгула милитаризма мы, с вами должны видеть совершенно отчетливо, что грядущая гигантская бойня, главным образом и в первую очередь, готовится против нас. Мы, товарищи, обязаны вот этот вывод зарубить себе на носу.

Я глубочайше убежден, что каждый из нас без всяких колебаний из'явит желание и готовность взять винтовку или пойти к пушке самоотверженно защищать свое социалистическое отечество, если на него нападут враги.

ДВЕ МИНЫ.

Французская правительственная печать пытается делать вид, будто она удовлетворена резолюцией пан-европейской комиссии о приглашении СССР к участию в работе этой комиссии

«Хорошей миной» на лице трудно скрыть миву настоящую.

IX с'езд ВЛКСМ

Отчет делегации ВЛКСМ в ИК КИМ

Доклад тов. Хитарова

МОСКВА. В утреннем заседании с'езда ВЛКСМ 22 января с отчетом делегации ВЛКСМ в ИККИМ выступил тов. Хитаров. Он сказал, что со времени 5-го всемирного конгресса КИМ значительно перестроил работу в соответствии с изменением общей политической обстановки и исправил ряд прежних ошибочных установок. В результате КИМ вырос на 25 проц., однако, в ряде секций работа еще чрезвычайно слаба.

Между тем, буржуазия переходит в наступление на молодежь на экономическом, идеологическом и политическом фронте. Количество безработной молодежи в капиталистических странах возросло уже до 6 миллионов чел. Фашисты имеют разработанную систему массового террора против революционной молодежи.

Надо отвечать на удар ударом, наряду с борьбой с фашизмом, необходимо усилить борьбу с социал-фашизмом в рядах молодежи. Социалистическим Интернационалом Молодежи. В борьбе с КИМ'ом СИМ, насчитывающий не более 150 тысяч членов, переходит уже к обороне и даже прямому отступлению, ряд его организаций переходит в ряды КИМ'а или просто разбегаются. Несмотря на это, реформизм и теперь еще остается нашим главным непосредственным врагом. Усиливающийся кризис и обостряющаяся вместе с ним классовая борьба требуют несокрушимой борьбы за чистоту политической линии.

По докладу тов. Хитарова развернулись обширные прения. Делегаты остановились на ряде недочетов в работе КИМ'а и его секций.

В заключительном слове Хитаров отрицает, что отдельные товарищи даже отдельные секции КИМ'а недооценивают правой опасности. Однако существует ряд причин, которые заставили меня,—говорит Хитаров,—подробно останавливаться на усилившейся «левой» опасности. Эти причины—социальный состав комсомола капиталистических стран (много безработных, рабочие мелких предприятий, мелкая буржуазия и т. д.), историческое прошлое КИМ'а (преимущественная борьба против правых) и возрастной состав комсомола. Когда некоторые с ученым видом «марксистов» выступают и предлагают не считаться с возрастным составом, т.-е., с тем, что в молодежь оппортунизм легче всего проникает под «левой» маской, то это не марксизм, от такого «марксизма» нехорошо пахнет.

Тов. Хитаров возражает против утверждения некоторых ораторов, что нет сдвига в работе КИМ'а. Определенный сдвиг имеется, это показывает хотя бы борьба КИМ'а за чистоту политической жизни, организационный рост ряда секций КИМ'а, начало руководства со стороны комсомола экономическими стачками и друг.

Для разработки резолюций по докладу Хитарова избирается комиссия.

Ленинский комсомол беззаветно предан генеральной линии партии

Резолюция с'езда ВЛКСМ по докладу тов. Кагановича

МОСКВА, 25. IX с'езд ВЛКСМ принял по политическому докладу тов. Кагановича обширную резолюцию, отмечающую колоссальные успехи в области социалистического строительства, достигнутые под руководством ленинского ЦК ВКП(б).

IX с'езд ВЛКСМ от имени миллионов пролетарской и трудящейся молодежи заявляет о беззаветной преданности ленинского комсомола генеральной линии партии, проводимой ее Центральным Комитетом.

С'езд целиком одобряет всю политику и практику партии и ее ЦК, направленные на непреклонное осуществление этой линии.

Только благодаря неуклонному осуществлению ленинской линии партии ее Центральным Комитетом пролетариат и трудящиеся добились решающих успехов в социалистическом строительстве.

Комсомол и руководимое им молодое поколение рабочих и крестьян был, есть и будет верным помощником партии без...тным соратником в ее героической борьбе, последовательным проводником ее ленинской линии, непримиримым бойцом с классовым врагом и его оппортунистической агентурой.

Пусть трепещут враги пролетариата, имеющие против себя многомиллионные армии растущего и побеждающего социализма. Пусть выше взвиваются алые знамена партии Ленина во всем мире.

Да здравствует партия большевиков, ведущая рабочий класс нашей страны от победы к победе — навстречу грядущему мировому Октябрю!

Да здравствует ленинский ЦК ВКП(б), — организатор побед социализма!

Да здравствует испытанный, непоколебимый большевик, лучший руководитель и вождь партии и комсомола — тов. СТАЛИН!

КОМСОМОЛ ВО ВТУЗ'е. Комсомольцы на учебе в механико-машиностроительном институте им. Баумана (Москва). НА СНИМКЕ: комсомолец студент станкостроительного факультета тов. Вайнтрауб на производственной практике в оргметалле у фрезерного станка.

Обращение с'езда к Максиму Горькому

МОСКВА, 25. В связи с травлей М. Горького в продажной буржуазной прессе, с'езд ВЛКСМ принял обращение к Горькому.

От имени трех миллионов комсомольцев, мы заявляем тебе, дорогой Алексей Максимович,—говорится в приветствии,—что ты для нас не только первый пролетарский писатель, любимый и читаемый всей рабочей и крестьянской молодежью нашей страны,—мы смотрим на тебя, как на передового солдата советской страны, который защищает ее честь и правоту перед лицом трудящихся всего мира.

Комсомольцы заверяют Горького, что ничто не сломит их решимости построить социалистическое общество и их готовности дать сокрушительный отпор всем, кто поднимет вооруженную руку против СССР.

Доклад тов. Салтанова о колхозном строительстве и задачах комсомола в деревне

МОСКВА. В вечернем заседании с'езда 23 января был заслушан доклад тов. Салтанова о колхозном строительстве и задачах комсомола в деревне и начались прения по докладу.

С'езд принял делегацию комсомольцев-транспортников г. Харькова, доставившую в подарок с'езду эшелон с углем из Горловки (Донбасс), а также делегацию от рабочей молодежи Выборгского района г. Ленинграда, принесшую на с'езд красное знамя полученное от китайского комсомола.

К ГОДОВЩИНЕ ЗВЕРСКОЙ РАСПРАВЫ НАД РОЗОЙ ЛЮКСЕМБУРГ И КАРЛОМ ЛИБКНЕХТОМ.

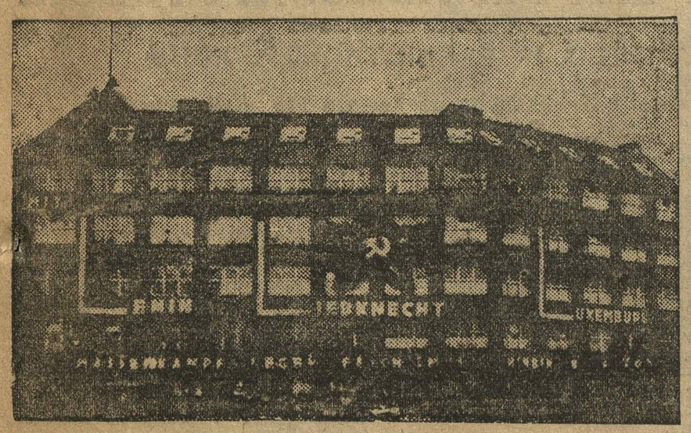

Дом К. Либкнехта (Берлин), украшенный транспорантами.

ОТ РЕДАКЦИИ

Доклады т. т. Косарева и Салтанова на IX с'езде комсомола будут полностью опубликованы в ближайших номерах „Ленинской Смены"

ВЫСТУПЛЕНИЕ тов. САМСОНОВА

(АВТОСТРОЙ) НА IX С'ЕЗДЕ КОМСОМОЛА

Наш Союз за два с половиной года, прошедшие от восьмого с'езда по девятый, достиг гигантских успехов в деле мобилизации комсомольцев и всей трудящейся молодежи на основные хозяйственные участки. Это об'ясняется тем, что ЦК комсомола сумел возглавить инициативу нашей молодежи. Все это несомненно обеспечило те достижения, которые мы имеем, несомненно мобилизовало и воспитало, классово подняло нашу комсомолию и молодежь.

Мы вступили в новый хозяйственный год. От текущего хозяйственного года зависит выполнение пятилетки. В этом хозяйственном году мы пустим несколько новых заводов-гигантов по Советскому Союзу. Одним из таких заводов-гигантов является Нижегородский автомобильный завод, который будет пущен в ход в августе этого года. Нет никакой необходимости доказывать с'езду значение и важность постройки автомобильного завода, который будет выпускать 120.000 машин в год.

В настоящее время на Нижегородском автомобильном заводе больше половины цехов готовы. Эти цеха ждут станков. Дело с получением станков и началом монтажа обстоит на сегодняшний день плохо. Мы не имеем ни одного станка. Законченные цеха еще ничего не дают нашему советскому хозяйству. Это об'ясняется тем, что в момент планирования автомобильного завода наши хозяйственники, начиная с ВАТО и кончая низовыми звеньями, недоучли темпов, которые были развиты строителями на стройке.

На автомобильном заводе цеха закончены ранее срока, исключительно благодаря инициативе комсомольцев. Из двух с половиной тысяч комсомольцев автозавода, две с лишним тысячи состоят в бригадах-коммунах. Эти комсомольские коммуны дали возможность выполнить план хозяйственного года и план особого квартала с превышением. Из 12 тысяч рабочих автозавода—8.100 человек молодежи. По существу автозавод является заводом молодежным, заводом комсомола. Поэтому ответственность за автозавод несет не только комсомол автозавода, но и весь Союз. На отдельных заводах в Москве для автозавода готовятся станки и детали; они во-время не выполняются. Комсомольские ячейки, комсомольские комитеты и коллективы заводов, выполняющих эти детали, до сих пор этим делом не занялись.

Мы сейчас накануне пуска автозавода. Для автозавода нам нужно будет набрать 12.000 рабочих всяких квалификаций и две с половиной тысячи специалистов. На сегодняшний день мы имеем всего 2000 человек. Рабочих дефицитной квалификации—станочников—мы не имеем ни одного. Это об'ясняется тем, что хозяйственники и комсомол в деле подготовки кадров бездействовали. ЦК комсомола 2 месяца тому назад отметил явную бездеятельность хозяйственников и плохое отношение ВАТО к автозаводу. Несколько хозяйственников снято, но положение осталось то же. ЦК комсомола вынес решение 2 месяца тому назад, но не довел выполнение его до конца. В решении есть пункт о доведении до сведения ЦКК о бездеятельности хозяйственников. Это до сегодняшнего дня не выполнено.

Мы опаздываем с пуском завода потому, что нет металлобазы. Для автозавода нужны будут 22 подсобных единицы, 22 завода должны будут нас обеспечить сталью, железом и т. п.

Сейчас еще некоторые заводы не знают, что они будут доставлять автозаводу металл, стекло и всякого рода железо.

Почему ВАТО и ВСНХ до сегодняшнего дня не знают, какие заводы могут быть выделены для обслуживания автозавода?

Надо будет отметить, что своевременный пуск завода в опасности. Нам надо будет заняться изучением новейшей техники, а комсомол до сих пор обогащением себя техническими знаниями занимается пока еще слабо. Нам активно нужно взяться за изучение техники. Не имея знаний, мы не можем быть уверенными в том, что мы не будем ломать новейших станков. Всем комсомольцам надо ринуться на штурм технических знаний.

До сих пор комсомол в целом не знает насколько готовы цеха автозавода к пуску. Это об'ясняется тем, что учетом качества никто не занимался. Почему не занимался? Потому что комсомол не ухватился за одно из основных звеньев—борьбы за качество строительства. Мы не занимались этим делом, не толкали наших хозяйственников, это наша местная вина. Мы начали учитывать техническую готовность цеха только теперь. Мы считали цеха готовыми, в то же время они совсем не были готовы к приему оборудования. Вывод—нам нужно заняться учетом технической готовности цехов. Это является основным не только для автозавода, но и всех, вновь пускаемых заводов. Этим вопросом должен заняться комсомол в целом

Несмотря на эти недостатки, комсомол автозавода имеет блестящие успехи. Но этого мало. Мы должны уделить еще больше внимания пуску завода, обеспечить новейшие станки квалифицированными рабочими, чтобы они не ломались, а выпускали нужное нам количество изделий.

Комсомол в целом имеет большие достижения. После IX с'езда перед комсомолом встанут еще большие задачи. Уходя с IX с'езда комсомола, мы должны будем заявить: мы побеждали раньше, мы будем побеждать и в дальнейшем на всех основных хозяйственных участках

ЗАМЕТКИ СО С'ЕЗДА

ПОСЛЕДНИЕ ЧАСЫ

(От нашего специальн. корреспондента)

В день открытия с'езда второй ярус большого театра был опоясан лозунгом Безыменского:

«Великий путь
Пред комсомолом лег
Электростанцией
Теперь вдвойне мы будем.
Нас движет партия,
ЕЕ могучий ток
Мы понесем полям
И фабрикам и людям».

Сейчас, когда идут последние заседания с'езда этот лозунг становится особенно близким и понятным.

Если в предыдущие дни делегаты после заседаний расходились по клубам и театрам, то сейчас большинство их продолжают с'ездовские заседания в комнатах общежитий.

Общежития сейчас превратились в своеобразные филиалы дома союзов, где происходят обычные заседания. Здесь, в комнатах, делегаты ведут горячее обсуждение тезисов. Намечаются дополнения, поправки, изменения. Каждая строка, намечающая путь дальнейшей борьбы за социализм, за новое общество, за успешное выполнение пятилетки, прощупывается и обмозговывается со всех сторон.

Бывают случаи, когда делегаты увлекшись работой, подобно ударникам заводов, не считаются с временем и просиживают до часу-двух ночи.

Небывалая активность, единство и зрелость, проявленные при обсуждении всех вопросов повестки дня, продолжают красной нитью пролегать через все работы с'езда.

Девятый с'езд — с'езд наитеснейшего сплочения комсомола вокруг партии, ее генеральной линии, с'езд — высокого тока, несомненно войдет в историю как один из величайших с'ездов периода стройки социализма.

Каждый комсомолец должен сейчас самым внимательным образом изучать все документы с'езда. Каждый уже сейчас должен продумать как лучше и быстрее продвигать решения с'езда в жизнь, как можно успешней нести могучий ток партии «полям и фабрикам и людям».

А. Р.

Москва.

В подарок девятому

◆◆ В Чернореченском Химкомбинате устраивался вечер рапортов, на котором организовалось несколько ударных комсомольских бригад имени IX с'езда и аварийная бригада из слесарей.

◆◆ На заводе № 80 комсомольцы отрабатывали выходной день, приготовляя подарок IX Всесоюзному с'езду.

◆◆ В подарок IX с'езду ВЛКСМ учебная база автостроя (ШУМП 1 набора) завербовали 60 человек рабочей молодежи в ряды ВЛКСМ. Кроме того организовали бригаду по выработке инструмента для вновь создающегося локального цеха.

◆◆ Комсомольцы Вятки создали рационализаторский фонд имени IX с'езда комсомола. За время подготовки к с'езду в фонд внесено комсомольцами более 300 предложений.

Поломская ячейка Просницкого района, в подарок IX с'езду комсомола организовала колхоз ИМЕНИ IX С'ЕЗДА в дер. Симахи, Максаковского сельсовета.

В. СЮТПИН.

◆◆ При учебной базе автостроя для автозавода создается локальный цех с расчетом охвата 80 человек из учащихся ШУМП 1 набора и ФЗУ.

АРЗАМАС

В трехдневник штурма на лесозаготовки было послано 165 человек комсомольцев. За три дня комсомольцами заготовлено дров 120 кубо-метров и стройлеса 133 кубометра.

МАСЛЕННИКОВ А.

К сведению читателей

Следующий номер „Ленинской Смены" выйдет 28 января

ДО КОЛХОЗА ДО ДВОРА ДОВЕСТИ ПОСЕВНЫЕ ПЛАНЫ КОМСОМОЛЬСКИМ ВСТРЕЧНЫМ ВСТРЕТИМ БОЛЬШЕВИСТСКУЮ ВЕСНУ

20 ПРОЦЕНТОВ НЕ МЕНЕЕ

Каждая ячейка организует колхоз, Каждый комсомолец-колхозник.

На 20 января мы по краю насчитываем 6.951 колхозов, об'единяющих 177.455 хозяйств. Это составляет 12,8 проц. по отношению к единоличному сектору сельского хозяйства.

Третий год пятилетки перед нами, в области сельского хозяйства, поставил задачу—ДОВЕСТИ СЕКТОР КОЛЛЕКТИВНОГО ХОЗЯЙСТВА ДО 25 ПРОЦЕНТОВ. ВЕСНОЙ ЭТОГО ГОДА КОЛХОЗЫ ДОЛЖНЫ ОБ'ЕДИНИТЬ НЕ МЕНЕЕ 20 ПРОЦ. ВСЕХ КРЕСТЬЯНСКИХ ХОЗЯЙСТВ.

Весна этого года правильно названа решающей весной. Нам никогда еще не приходилось так энергично работать, как придется в весну текущего года, в весну второго большевистского сева.

18 проц. расширения посевной площади, своевременный засев ее, рост новых колхозов и увеличение притока единоличных хозяйств в существующие колхозы, поход за животноводством, за техническими культурами—ВСЕ ЭТО ТРЕБУЕТ ОТ ПАРТИЙНО-КОМСОМОЛЬСКИХ, СОВЕТСКИХ И ОБЩЕСТВЕННЫХ ОРГАНИЗАЦИЙ, ОТ САМИХ КРЕСТЬЯН ЗНАЧИТЕЛЬНОГО НАПРЯЖЕНИЯ, ВЗЯТИЯ НЕБЫВАЛЫХ ТЕМПОВ В ПОДГОТОВКЕ К РЕШАЮЩЕЙ ВЕСНЕ.

Опубликованное нами во вчерашнем номере «Ленинской Смены» обращение СНК СССР и ЦК ВКП(б) о контрактации яровых посевов, особо подчеркивает ВАЖНОСТЬ ВЕСЕННЕЙ ПОСЕВНОЙ КАМПАНИИ, КАК ОСНОВНОЙ КАМПАНИИ ДЛЯ ВСЕГО СЕЛЬСКОГО ХОЗЯЙСТВА, ДЛЯ ВСЕХ РАБОТНИКОВ ДЕРЕВНИ.

Комсомольская организация нашего края поставила перед собой задачу—КАЖДЫЙ КОМСОМОЛЕЦ — КОЛХОЗНИК, КАЖДАЯ ЯЧЕЙКА ОРГАНИЗУЕТ КОЛХОЗ. Эта задача, безусловно, должна проводиться сейчас же. Там, где нет колхозов, ячейки КСМ ДОЛЖНЫ СОЗДАТЬ ИНИЦИАТИВНЫЕ ГРУППЫ ПО ОРГАНИЗАЦИИ ИХ, СОЗДАТЬ УДАРНЫЕ ЯДРА ПО ПОДГОТОВКЕ ПОЧВЫ ДЛЯ ОРГАНИЗАЦИИ КОЛХОЗОВ.

Предстоящая весна проходит в обстановке ожесточенной классовой борьбы. Целые сельсоветы переходят на рельсы сплошной коллективизации и на ее основе к ликвидации последнего оплота русского капитализма — класса кулачества. ВСЕ ЭТО ОТ КОМСОМОЛА ТРЕБУЕТ ЧРЕЗВЫЧАЙНОГО НАПРЯЖЕНИЯ СИЛ, НЕМЕДЛЕННОГО ПОВЫШЕНИЯ ТЕМПОВ В ПОДГОТОВКЕ К ВЕСНЕ.

Практическими работами для ячеек сейчас являются: ремонт инвентаря, сортирование семян, строительство гаражей под МТС, проведение договорной кампании МТС и колхозов, укрепление существующих колхозов, борьба за семфонды, за новый приток единоличников в колхозы и т. д.

ВСЯ РАБОТА ЯЧЕЕК КСМ ДОЛЖНА БЫТЬ ПОДЧИНЕНА ОСНОВНОЙ ЗАДАЧЕ — БОЛЬШЕВИСТСКОЙ ВСТРЕЧЕ ВТОРОЙ БОЛЬШЕВИСТСКОЙ ВЕСНЫ.

Тот, кто недооценивает предстоящую посевную кампанию, кто недооценивает подготовку к этой кампании, ТОТ ЯВЛЯЕТСЯ ПРЯМЫМ ПОСОБНИКОМ КУЛАКУ, ТОТ НЕ МОЖЕТ БЫТЬ КОМСОМОЛЬЦЕМ.

ПОД РУКОВОДСТВОМ ВКП(б) ЛЕНИНСКИЙ КОМСОМОЛ, ПОЛУЧИВШИЙ ОТ ПРАВИТЕЛЬСТВА ОРДЕН ТРУДОВОГО КРАСНОГО ЗНАМЕНИ ЗА ГЕРОИЧЕСКУЮ БОРЬБУ НА ХОЗЯЙСТВЕННОМ ФРОНТЕ, НАПРЯЖЕНИЕМ СВОИХ СИЛ И ЭНЕРГИИ СПРАВИТСЯ И С ЭТОЙ ВАЖНЕЙШЕЙ ЗАДАЧЕЙ — ПОСЕВНАЯ ПЛОЩАДЬ ЯРОВОГО КЛИНА БУДЕТ ЗАСЕЯНА ПОЛНОСТЬЮ, ВО-ВРЕМЯ, 20 проц. крестьянских хозяйств края будут в колхозах.

Починковский район коллективизирован на 35,3 проц.

ПОЧИНКИ. (Крайроста). В связи с перевыборами сельсоветов, договорной кампанией, МТС, проведением ударного месячника коллективизации, работой вербовочных колхозных бригад и выехавших в села для подготовки к весеннему севу 150 чел., район имеет массовый под'ем колхозного движения. За последнюю декаду с 10 по 20 января в колхозы вступило 994 хозяйства и организовано 4 новых колхоза. Всего в районе сейчас 50 колхозов, об'единяющих 5.521 хозяйство. Это составляет 35,3 проц. к трудовым хозяйствам района.

Десятки колхозников и батраков вступили в партию

ПОЧИНКИ. (Крайроста). Ленинские дни проходят при большом под'еме колхозных и единоличных крестьянских масс. В селе Ильинском подано 42 заявления в партию и 160 в колхозы. В дер. Хованской—40 заявлений в партию, в Кочкурове—8 заявлений в колхоз, 11 в партию, в дер. Казенная—9 заявлений в колхозы, 4 в партию и 7 в комсомол.

6 новых колхозов, 427 вновь коллективизированных хозяйств, 1138 подвод красных обозов хлеба и льна

ДАРОВСКОЕ. (Крайроста). В связи с созывом районного с'езда советов и проведением ленинских дней, значительно усилился прилив в колхозы. С 10 по 20 января вновь вступило в колхозы 342 хозяйства. В районе об'явлен ленинский призыв в колхозы. За два дня ленинского призыва организовано вновь 6 колхозов, в которые вступило 85 хозяйств. 22 января—день открытия с'езда советов—вылился в мощную демонстрацию единения трудового крестьянства с ленинской партией. В большинстве сельсоветов приняты встречные планы хлебо- и льнозаготовок.

Вместе с делегатами с'езда со всех концов района прибыли красные обозы с хлебом и льном. 1138 подвод запрудили улицы Даровского, превратив их в сплошной поток подвод, знамен и плакатов.

Колхоз им. 3 года пятилетки

КСТОВО. (Крайроста). Райком ВКП(б) получил следующее письмо из с. Б.-Вишенок: «Мы батраки, бедняки и середняки с. Б.-Вишенок в количестве 21 хозяйства в день седьмой годовщины смерти вождя Ленина, **создавая ему лучший памятник, организовались в с.-х. артель имени 3 года пятилетки.** Одновременно обязуемся вести усиленную работу по расширению колхозных рядов»

В цепях оппортунистической бездеятельности

ДАРОВСКОЕ. (Крайроста). Подготовка к весенней посевной кампании развертывается явно неудовлетворительно. Из 30 сельсоветов ни один не приступил к доведению плана до деревни. Семенной фонд колхозов собран на 59 проц. и страховой на 56. Семян отсортировано 60 проц. В единоличном секторе семян ссыпано 28 проц. плана, отсортировано 12,6 проц. Ремонт с.-х. инвентаря не организован. Ремонтные мастерские колхозов не обеспечены углем и железом. Моломская лесохимическая артель и Вятский лесхимтрест, несмотря на большие запасы угля, от снабжения ремонтных мастерских отказываются. В колхозе «Искра» имеются двигатель и дробилы, но известковое производство стоит.

Районные организации, ячейки и сельсоветы оппортунистически недооценивают подготовку к весне. За исключением райзо и райколхозсоюза ни одна организация не разработала плана подготовки к севу. В райживотноводсоюзе, за исключением агронома и зоотехника, вопросом подготовки к севу никто не занимается. Сортировки растеряны. Председатель животноводсоюза Тимофеев отказался от руководства сортированием. В результате, 3 льнотрещетки стоят на складах животноводсоюза. Работает лишь один льнянкой трест и то в одну смену.

ПРОВЕРКА ГОТОВНОСТИ К ВЕСЕННЕМУ СЕВУ. Рабочие московских фабрик и заводов, студенты сельско-хозяйственных ВУЗ'ов произвели налет на союзные и республиканские учреждения к весенней посевной кампании. НА СНИМКЕ: группа участников налета в НКРКИ делится своими впечатлениями с завед. бюро жалоб НКРКИ т. Землячкой.

Довести до двора посевной план

В постановлении бюро Яранского райкома ВКП(б) о весенней посевной кампании было отмечено, чтобы не позднее 5 января сего года закончить доведение плана весеннего сева до отдельного колхоза, села и двора. С тех пор прошел месяц, но **решение осталось невыполненным.** То положение, которое мы сейчас имеем в ходе подготовки к весенней посевной, заставляет бить тревогу.

Сведения на 20 января показывают, что планы проработаны и утверждены из 42, 36 пленумами сельсоветов, но еще хуже дело обстоит с доведением планов до двора, т. к. план доведен только лишь на 15,3 проц. Райзо совершенно не имеет сведений о даче твердых заданий по посеву кулацким хозяйствам.

Ссыпка обобществленных семфондов колхозов выполнена на 41,7 проц., а страховые семфонды в колхозах ссыпаны на 17 проц. Особенно слабо проходит ссыпка страхфондов в индивидуальном секторе, так как с начала кампании ссыпано 1,4 проц. Сортировочная кампания проходит преступно медленно, об этом говорят следующие показатели: в колхозах отсортировано 840 центнеров, или 11,6 проц., в индивидуальном секторе только лишь 2.688 центн. или 2,2 проц.

Сельхозинвентарь, требующий ремонта, до сих пор не выявлен. В районе работает 39 кузниц, изыскано железа на месте до 20 тонн. Из 360 тонн минеральных удобрений завезено 349 тонн, но плохо тем, что продвижение последнего как в колхозы, так и в единоличный сектор идет недопустимо медленно.

Деревенские партийные ячейки должны стать в первую шеренгу борьбы за осуществление второй большевистской весны.

Бригадир «Лен. Смены»
В. РУСАКОВ.

Комсомол в походе за „зеленое золото"

Овладеть нарастающим темпом борьбы

Обеспечить выполнение плана лесозаготовок— ускорить строительство МТС, ослабить жилищный кризис, дать валюту стране

Началась подготовка к сплаву

ШУРМА. (Крайроста). Устье-Кильмезьский рейд реки Вятки начал усиленную подготовку ко второму большевистскому сплаву. Производится укрепление низких опасных для сплава мест, подбирается караванный аппарат, лоцманы и рулевые, идет усиленный ремонт моторов, забрасывается в глубинные пункты необходимый такелаж. Приступлено к массовой выработке мочальной оснастки, которой потребуется огромное количество.

Подготовка к сплаву тормозится недоставкой райтрудом тяговой силы для переброски мочала из Б.-Поляп. Вместо необходимых 200 лошадей работает только 60.

Оппортунисты срывают план лесозаготовок

ДАРОВСКОЕ. (Крайроста). Программа лесозаготовок на сезон по заготовке выполнена в районе лишь на 25,3 проц. и по вывозке на 11,6 проц. Если не будет принято решительных мер по оздоровлению оппортунистического руководства Моломского леспромхоза и артели «Советский лесоруб», план лесозаготовок будет сорван. Леспромхоз и артель совершенно не закрепляют рабочую силу, не ведут борьбы за выполнение норм выработки (они выполняются лишь наполовину). Фонды премирования ударников не выделены. Культурно-массовой работы не ведется, бараки даже не освещаются. Построено 4 столовых, но леспромхоз и райпо общественного питания до сих пор не организовали.

Положение на лесозаготовках катастрофическое

МОЖГА. (Крайроста). Можгинским учлеспромхозом план января за полмесяца выполнен по деловой древесине только на 5,8 проц., а по вывозке всего на 2,36 проц. Еще хуже с дровами: заготовка 2,28 проц., вывозка 1,48 проц.

Такое катастрофическое положение на лесозаготовках об'ясняется абсолютным бездействием общественных, партийных, комсомольских организаций. Классовый враг орудует на лесозаготовках, не встречая никакого отпора. Если так будет продолжаться дальше, план лесозаготовок будет сорван.

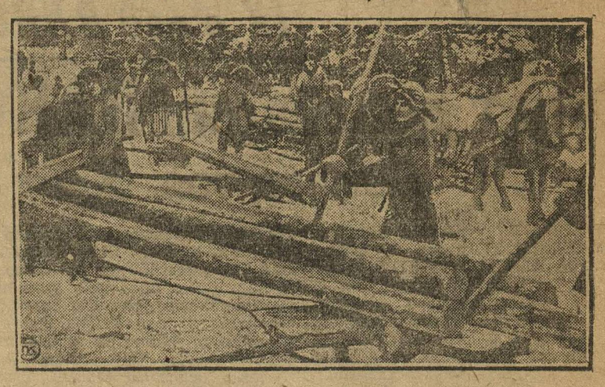

ОТВЕТ ЛЕСОРУБОВ СЕВЕРА ГЕНЕРАЛУ МИЛЛЕРУ. Трехдневник обороны в дни поповского рождества проводился в Лябельском лесоучастке под лозунгом «наш ответ генералу Миллеру». Проведение этого ударного трехдневника принималось лесорубами единогласно. НА СНИМКЕ: возчики подвезли лес и разгружают его на катище по Лябле.

ВЫШЛИ НА ПРОРЫВ

В Белышевском районе на лесозаготовках прорыв. На 1 января 1931 г. выполнено 6,4 проц. годового задания.

Утро 12 января начинается в Райкоме, как и все предыдущие.

Но — двенадцать дней назад заседание бюро райкома напряженно искало выход для ликвидации создавшегося прорыва на лесозаготовках. Серьезны были лица присутствующих и всем коллективом выход был найден.

Во исполнение решения бюро сегодня утром должна собраться ударная бригада комсомольцев, и сегодня же с комсомольским упорством двинуться на штурм прорыва.

Значит — утро 12-го несовсем обычное, а утро — начало штурма.

В 10 часов утра в дверях райкома показывается комсомолец с мешком за плечами и топором за поясом, в большом овчинном малахае. Это пришел старший бригадир комсомольской ударной бригады — **Витя Старостин**, бригада которого сегодня выходит на работу в лес.

Сразу завязался горячий разговор с райкомовцами, они дают Вите последние задания, говорят как надо поставить работу.

Пропагандист райкома снабжает его литературой — дает учебники, говорит, как надо поставить учебу в бараках.

За этим разговором незаметили, как в райком вошли еще три комсомольца, а еще через 15 минут райком был заполнен комсомольцами-ударниками.

Во всех углах говорят о том, как будут работать, что будут делать по вечерам, когда будет свободное время.

Вдруг из угла раздается выкрик:

— Шурка!

— Кропин!

— А ты гармошку взял?

Ребята хохочут.

— Вишь, весельчак какой.

— Без гармошки идти не хочет.

На Шурку наседают ребята.

— Бери гармошку!

— Даешь гармошку!

— Даешь штурм под комсомольскую музыку!

Под напором ребят Шурка не устоял, побежал домой за гармошкой. Ребята рады будут гармошке — значит в свободное время спляшут.

В 11½ часов ребята все в сборе.

Шумно вываливаются из райкома комсомола — в райкоме стихло.

На улице ударников бодрит морозный воздух.

Бригадир, комсомолец Витя, командует — стройся!

Ребята спешат исполнить команду. С топорами за поясом, с мешками за спиной, в рабочих рукавицах спешат в строй.

И тридцать комсомольцев Белышевской ячейки двинулись в путь — штурмовать — ликвидировать прорыв.

Залилась походным маршем гармошка.

Бодрым строем ребята идут по селу.

Они — штурмовая бригада.

Они часть непобедимого, всегда кипящего молодостью, бодростью, инициативой, всегда несокрушимого войск побеждающего комсомола.

Вперед, на штурм прорыва.

Прорыв ликвидирован.

ФЕДОР СМИРНОВ.

Село Белышево, 12 января 1931 г.

Из лесных массивов

В Семенове организовано из комсомольцев 4 бригады для работы на лесозаготовках. В бригады входит 48 комсомольцев.

Из города послано в сельские местности 7 комсомольцев для организации таких же бригад. **В. БОЧКАРЕВ.**

Семеновский райком КСМ в дни рождества устроил комсомольский субботник на лесозаготовки. **В Сухо-Безводнинскую** ячейку были посланы бригады для организации субботников. На собрании ячейки было вынесено решение, что все комсомольцы выйдут на субботник по лесоразработкам.

На самом же деле на субботник вышло только **3 комсомольца**, даже **секретарь** ячейки не пришел, сказал, что лучше деньгами отдаст, а на субботник не пойдет.

В результате этого субботник был сорван. **ЧАЛО.**

Выкорчуем корни бескультурья

Поднимем ярость масс на борьбу с безграмотностью

Каждый комсомолец должен быть активным проводником всеобуча и ликбеза

Радиограмма.

Всем комитетам и ячейкам ВЛКСМ

Положение на фронте культурного строительства с выполнением планов ликвидации неграмотности, охватом подростков продолжает оставаться неудовлетворительным. Ряд организаций ВЛКСМ дело ликвидации неграмотности, работу по охвату подростков не рассматривают как одну из важнейших политических задач на данном периоде.

Крайком предлагает всем комитетам и ячейкам мобилизовать силы комсомола вокруг ликбеза, осуществления всеобщего обучения подростков.

Немедленно организуйте подготовительную работу проведения дня всеобуча, ликбеза 1 февраля, который необходимо превратить в день массовых демонстраций за всеобуч и ликвидацию неграмотности.

За Зав. отделом кадров СИРОТИН.
Зам. Секретаря Крайкома ВЛКСМ МАЛЫШЕВ.

Горе-шеф

Положение на фронте ликвидации неграмотности по **Пильненскому** району остается до сего времени крайне напряженным. Темпы работы позорно снижаются. На 15 января охвачено обучением только 9 проц. всего количества неграмотных.

Штабы при сельсоветах бездействуют. **Позорно слабо работает комсомол, который из шефа превратился в горе-шефа.**

Для ликвидации прорыва в ликбезе, райкомом ВЛКСМ об'явлен штурм. Проведение этого штурма требует от всех комсомольских ячеек исключительно серьезного внимания и решительного перелома в проведении работы по ликвидации неграмотности.

МУРХАНОВ.

Взыскания за слабую работу по ликбезу

За слабость мероприятий по проведению штурмового двухдекадника по ликбезу и за неудовлетворительные результаты штурма, краевой комитет всеобуча постановил распустить следующие районные комиссии по ликбезу: **Больше-Балдинскую, Кайскую, Межевскую, Красно-Октябрьскую, Фоминскую, Городецкую, Яранскую, Вознесенскую и Бутурлинскую.**

Кроме того, за слабую работу дан выговор **Арзамасской, Вадской, Выксунской, Кулебакской, Кологривской, Кирсинской, Лысковской, Малмыжской, Черновской и Хмелевицкой** районным комиссиям по ликбезу.

300 детей не охвачено школой

В Советском районе всеобщее начальное обучение под угрозой срыва. До сих пор вне стен школы остается больше 300 детей. Не охвачено учебой до 7 проц. подростков. Все это заставляет бить тревогу. Необходимо немедленно ликвидировать прорыв по всеобучу. Комсомол Советского района должен вспомнить, что шефом всеобуча является комсомольская организация.

Вниманию крайоно и прокуратуры

ЛЫСКОВО. (От наш. корр. по телеграфу).

Попрежнему всеобуч и ликбез в районе находятся под угрозой срыва.

Требуем расследования причины хронического отсутствия в районе карандашей.

Шесть ликвидаторов-учителей дезертировали. Черный список дезертиров районная газета **«Лысковский ударник»**, опубликовывать воздерживается.

СЕРЕБРОВСКИЙ.

Проводим смотр всеобуча

С 20 января по 10 февраля Вятским горрайкомом комсомола проводится двухнедельник смотра всеобуча и ликбеза. Смотр должен проверить, как выполняется комсомольцами директива VIII с'езда комсомола: «каждый грамотный комсомолец должен обучить одного неграмотного», а также всколыхнуть деятельность комсомольских и общественных организаций в деле проведения всеобуча. Основная работа по организации и проведению смотра ложится на группы «легкой кавалерии».

На-днях состоялось совещание руководителей групп «легкой кавалерии», на котором намечены основные задачи и методы проведения смотра.

Перед «легкой кавалерией» стоит задача, как можно шире развернуть смотр и привлечь к нему не только «кавалеристов», но и всю остальную массу комсомольцев и беспартийной молодежи.

Г. Ив.

Сельсоветы отказываются помогать проведению всеобуча.

Знаменский сельсовет, Пильненского района, мало уделяет внимания всеобучу. Когда ликвидатор Корольков обратился в сельсовет за помощью, то председатель т. Антонов ответил: «дело ваше искать средства на всеобуч, а у нас средств нет. Если не хочешь работать, то подай заявление».

В деревне Ивановке ликвидаторы не получают жалованья, на которое они могли бы существовать. За квартиру платить нечем, и не на что приобрести продукты. Председатель сельсовета требует от ликвидаторов, чтобы они изыскивали средства самостоятельно, без участия сельсовета.

В.

План выполнен только на 72 проц.

План ликвидации неграмотности по Белышевскому району выполнен только на 72 проц. Обучается неграмотных 3635 человек. Из них обучают комсомольцы 367 человек или 10 проц. РОНО своевременно реагировало на прорыв и создало бригаду из 12 человек по проверке хода ликбеза по сельсоветам. Райком КСМ заслушал доклад РОНО о состоянии ликбеза по району и дал конкретные указания ячейкам об усилении работы по ликбезу. **Однако, некоторые ячейки до сего времени ничего конкретного не предприняли.**

СМИРНОВ.

Опорный участок должен быть организован

В Хвостинском сельсовете, Семеновского района, решено организовать опорный участок ликвидации неграмотности. 28 декабря было назначено расширенное заседание особой комиссии, где ставился вопрос об организации опорного участка и дальнейших форм работы по ликбезу. На это заседание приглашались все организации г. Семенова и ближайших деревень. Но явились только представители: Рабпроса, ОДН, шефской комиссии и колхозов, из 5 членов особой комиссии явился только один.

От промкооперации, потребкооперации ОДР, комсомольских и пионерских организаций на заседание представители не явились.

Основную роль в организации опорного участка должны сыграть хозяйственные организации, но как раз они то и плетутся в хвосте. Оппортунистическ. недооценке опорного участка нужно во-время дать отпор.

РАДИОЛЮБИТЕЛЬ.

ДАТЬ ФАБРИКАМ ЛЕН!

КОМСОМОЛ НА ШТУРМ ЛЬНОЗАГОТОВОК!

Возьмем шефство над выстилкой льна

(Беседа с членом правления Крайльнополеводеоюза тов. Деньгиным)

Льнозаготовки в крае идут крайне слабо. Если мы в прошлом году на данное время уже перевыполнили план льнозаготовок, то в этом году **мы имеем выполнение краевого плана по льноволокну на 38,6 проц. и льносоломки на 18,5 проц.** Колхозный сектор по волокну выполнил только 12,4 проц. Контрактанты не выполняют своих обязательств, дав льноволокна и соломки только на 43 проц. к плану

КУЛАК НЕ ВЫПОЛНЯЕТ ЗАДАНИЙ.

Слабо идет лен и по твердым кулацким заданиям. Твердые задания кулаками выполнены только на 45,5 проц.

Особенно плохо выполняет план **Гагинский** район, из 300 тонн задания выполнивший только 24 тонны, **Спасский**—сдал из 1.160 тонн только 63, **Фоминский**—выполнил 4,6 проц. плана, **Мантуровский**—7,9 проц. и **Лебяжский**—12,7 проц.

Слабый ход заготовок об'ясняется осложнившейся, особенно в этом году, классовой борьбой в деревне и оппортунистической недооценкой заготовок отдельными райорганизациями и работниками. Ряд местных организаций предоставили ход льнозаготовок самим себе, надеясь на самотек. Так, **Арбажские** райорганизации льнозаготовкам совершенно не уделяли внимания до приезда специального уполномоченного из края. **Тоншаевский** полеводсоюз не имеет точного учета выполнения плана льнозаготовок. До сих пор **Богородский, Варнавинский, Немский, Красно-Баковский, Зуевский, Нолинский** и др. районы не знают количество и размер твердых заданий кулацкой части этих районов.

У некоторых работников имеются такие настроения:

— Что особенного в том, что сейчас лен не идет — пойдет в марте, позднее — заявляют работники Арбажа.

ВОЗМОЖНОСТЬ ДЛЯ ВЫПОЛНЕНИЯ ПЛАНА ЕСТЬ

В крае имеется 4 льнозавода, для которых идет заготовка льносоломки, однако, несмотря на имеющиеся силы, эти заводы помощи в заготовках льна не оказывают. Возможность для выполнения плана для льнозаготовок в крае имеется.

Сейчас, чтобы вызвать перелом в льнозаготовках, в деревню двинуты промтовары. Развернуто широко соцсоревнование между льнозаготовляющими районами. Соцсоревнование охватывает все районы Вотской области, ЧАССР и МАО.

Свечинский, Яранский, Богородский, Кикнурский, Унинский и Тоншаевский районы проводят сейчас внутрирайонные штурмы прорывов в льнозаготовках. 10 льнозаготовительных районов вступили в краевой конкурс на 100-процентное выполнение планов.

МАО взяла на буксир по проведению льнозаготовок Яранский район. Сейчас проводятся конференции молодежи районов и областей для мобилизации на льнозаготовки.

Проводится месячник по вовлечению женщин в работу льнозаготовок. По 35 русским районам проведены конференции женщин по вопросу льнозаготовок. Создано 34 ударных бригады из активисток-крестьянок и женделегаток. Бригады охватывают 104 женщины. В ВАО в ересы послано на льнозаготовки 39 работниц Ижевского завода.

КОМСОМОЛ, ЛЕН ТЕБЯ ЖДЕТ

Однако, эти мероприятия еще не обеспечивают полное выполнение плана льнозаготовок. **В этом деле на помощь льнозаготовительным организациям должен притти комсомол. Комсомольские организации должны обеспечить перелом в ходе льнозаготовок, обеспечить успешное выполнение плана. Для этого, в первую очередь, комсомольцы путем организации бригад должны проверить выполнение твердых заданий кулаком, проверить наложение сельсоветами заданий на кулаков с целью выявления недообложенных и уклонившихся от обложения. Необходимо организовать бригаду по проверке выполнения самообязательств контрактантами.**

Комсомол края должен взять шефство над выстилкой зимнего льна имеющей сейчас огромное значение, так как основная масса льна будет заготовляться зимой.

Комсомольцы, сдав прежде всего излишки льна в своих хозяйствах, должны по-боевому включиться в поход за лен, драться за каждый килограмм льноволокна.

Б. Р—Н.

Комсомольцы за сортировкой семян.

НОВЫХ ЛЕНИНЦЕВ — В АВАНГАРД НАСТУПЛЕНИЯ

Под'ем энтузиазма закрепить воспитательной работой

Ленинский призыв дал новых ленинцев

Бюро комсомольской ячейки фабрики им. Кутузова, готовясь к ленинским дням, об'явило призыв в комсомол.

По всем цехам проводились собрания беспартийной молодежи. В результате проведенной массовой работы **в ряды ВЛКСМ вступило 30 лучших ударников, 8 комсомольцев передается в ряды ВКП(б).**

Всего по фабрике за ленинские дни в ударные бригады вступило 226 рабочих.

КЕПРИН.

В комсомол вступило 30 ударников

В ленинские дни партийно-комсомольская организация завода им. «Октябрьской Революции» (Канавино) развернула воспитательную работу среди беспартийной массы рабочих и молодежи. В цехах, столовых, на всех производственных группах проводились беседы о Владимире Ильиче Ленине и о задачах рабочего класса в третьем году пятилетки.

Всего за ленинские дни вступило в комсомол 40 молодых рабочих, 10 лучших комсомольцев передаются в ряды ВКП(б).

Под знаком ударной борьбы

ДЗЕРЖИНСК. (По телефону от наш. корр.). По заводу № 80 комсомольская организация, готовясь к ленинским дням, об'явила ленинский призыв рабочей молодежи в комсомол.

На 21 января было в комсомол подано 198 заявлений, передано в партию 34 лучших комсомольцев-ударников.

Пионерская организация передала в комсомол 30 человек.

Одновременно по заводу широко развернут призыв в ударные бригады. **В ленинские дни комсомольцами завода организовано 11 ударных бригад и 2 бригады-коммуны. Рост комсомола и ударных бригад продолжается.** В ленинские дни организовано 7 массовых субботников по разгрузке продукции, средства от которых идут на приобретение трактора им. Ленина в подарок колхозу «КИМ» (Дальне-Константиновский район).

Комсомольцами проводится декада им. IX с'езда. К 1 мая комсомольцы обязались ликвидировать неграмотность на заводе. Мобилизовано 350 комсомольцев - культармейцев. Улучшая работу по электрошефству все ячейки комсомола в цехах организуют энергоячейки. Комсомолом взято шефство над заводским свинарником.

Организовали бригаду-коммуну им. IX с'езда КСМ

ДЗЕРЖИНСК. (По телефону от наш. корр.). На заводе № 80 по инициативе комсомольца Смирнова организована первая производственно-бытовая коммуна им. IX с'езда ВЛКСМ из 10 комсомольцев-ударников.

Заработанные деньги комсомольцы-ударники собрали в одну кассу. Питаются коллективно. Через общую кассу взаимно оказывают помощь друг другу. Коммуна поставила своей задачей быть передовиками на всех хозяйственно - политических участках, обязавшись вести работу в общежитиях рабочей молодежи. Коммуна намечает организацию коллективных вылазок на лыжах в деревни и колхозы, коллективно ходят в кино и театры.

КУЖЕЛЕВ.

Лучшие ударники — в комсомол

АРЗАМАС. Комсомольская ячейка текстильной фабрики в ленинские дни пять комсомольцев передала в партию.

На кожзаводе «Обновление» все лучшие ударники из молодежи в количестве 15 человек вступили в ряды комсомола.

Для проведения ленинских дней в деревне, из города было командировано 25 комсомольцев.

Между городскими комсомольскими ячейками о ходе подготовки к ленинским дням, проведены две радио-переклички.

Тов. СПУРЯГИН, колхозник из Промколхоза «Возрождение» (с. Выездное, Арзамасского района), вступивший в партию в ленинские дни.

Силы ударников на ликвидацию прорыва

В ленинские дни по заводу «Металлист» (Канавино) приток рабочих в комсомол, партию и ударные бригады. **В заводский коллектив комсомола подано 58 заявлений о приеме. В ряды ленинской ВКП(б) передано 12 лучших комсомольцев-ударников.**

В цехах развертывается ударная борьба за выполнение программы третьего года пятилетки. За вторую декаду января производственное задание выполнено: **пиловым цехом на 102 проц.**, сильно отстает ножевой, выполнивший задание **на 77 проц.**, всего по заводу программа выполнена на 91,9 проц.

Прорыв в промфинплане первого месяца третьего года пятилетки обязывает заводские организации закрепить трудовой под'ем рабочих в ленинские дни, организовать десятки новых ударных бригад, мобилизовать их на штурм по выполнению промфинплана.

КАЛИНИН.

Сильнее, энергичнее бороться за линию ВКП(б)

На Ижзаводе ленинские дни идут с большим под'емом. В каждом цехе, в каждой бригаде и группе в обеденные перерывы проводятся собрания и беседы на темы «7 лет без Ленина». Комсомол — будущая смена — своих лучших ударников-комсомольцев передает в ленинские дни в партию.

Комсомольцы-прокатчики передают в партию 30 комсомольцев. На-ряду с этим, они добиваются пополнения своих рядов лучшими молодыми силами. Они проводят среди беспартийного молодняка раз'яснительные беседы и т. д. В результате ими завербовано в комсомол 40 ударников. Комсомольцы-лекальщики передают в партию 4 комсомольцев. Кроме того, все комсомольские ячейки ведут раз'яснительную работу по вовлечению беспартийного молодняка в ленинский комсомол. На госфабрике охотружей также проводится усиленная работа по вербовке в партию и ленинский комсомол.

Лучшие ударники целыми ударными бригадами-коммунами вступают в партию.

Бригада-коммуна Мерзлякова в числе 6 человек (цех № 35) коллективно вступила в партию.

Бригада Галкина в количестве 9 человек (цех № 25) также вступила коллективно в ряды ленинской партии. Вступающие в партию дают обещание еще сильнее и энергичнее бороться за генеральную линию партии, за выполнение и перевыполнение промфинплана третьего, решающего года пятилетки.

Рост активности, рост энтузиазма масс еще раз показывают свою сплоченность, свою преданность ленинской партии.

К. ПРИКАМСКИЙ.

Смена пополняет комсомол

Пионерорганизация Богородского района в подарок девятому с'езду передала 30 политически-выдержанных пионеров в комсомол.

На райслете пионеры-делегаты заявили, что они еще больше усилят работу по подготовке пионерактива для передачи в комсомол.

К. ПЕСИКИНА.

Берите пример с этих ударников-ленинцев

На фабрике «Красный Прядильщик» (Муром) ударный комплект имени XIII годовщ. Октябрьской Революции, состоящий из одной молодежи, благодаря ударной работы увеличил производительность труда **на 21,43 проц.**

Комплект поставленную задачу в штурмовом месяце работу по с'емам и заправам производить в 2 минуты (а не в 2,45 секунд, уже достигнутых) выполняет практически.

Молодежь на достигнутых успехах не останавливается: ударники поставили боевой задачей свою работу по с'емам и заправам довести до 1,5 минуты.

Вот как надо выполнять ленинские заветы практически.

КИН.

ШКОЛА КРЕСТЬЯНСКОЙ МОЛОДЕЖИ. В колхозе «Красный Путь», Бежецкого района, Моск. обл., открыта ШКМ. НА СНИМКЕ: ученики за письменной работой.

НЕ В 5, НЕ В 4 — В 3½ ГОДА

выполнить пятилетку Ижевского завода этой задаче подчинить всю работу завод. комсомола

Не ослаблять большевистского штурма

Декабрьский штурм за выполнение промфинплана обогатил Ижевскую организацию комсомола новыми формами и методами работы на производстве, обеспечивающими образцы героизма в борьбе комсомола за пятилетний план социалистического строительства.

Мобилизовавшись на штурм, под руководством парторганизации, в беспощадной борьбе с классовым врагом и его агентурой — оппортунистами, — Ижевский завод в декабре удвоил темпы. За декабрь завод дал продукции столько же, сколько было дано за два предыдущих месяца.

Комсомольская организация завода бросила свои лучшие силы на ответственнейшие решающие участки производства, в целом переключилась на ударную борьбу за выполнение промфинплана ударного квартала. Примерами, подтверждающими это, могут служить: мобилизация комсомольцев на работу по планированию (распредаппарат завода), ликвидация пробок на транспорте, проведение массовых комсомольских тревог и субботников, когда героической работой сотни комсомольцев и рабочей молодежи отводили удар, угрозы остановки от заводов. В дни штурма социалистическим соревнованием и ударничеством были охвачены новые сотни рабочей молодежи и комсомольцев. Роль комсомольской организации в выполнении промфинплана значительно возросла. Повысился авторитет комсомола среди рабочей молодежи и взрослых рабочих. **Заводская организация за полтора месяца выросла на 1200 человек.** Проведенный по призыву комсомола массовый общезаводский субботник в подарок II краевой конференции КСМ, в котором приняли участие все рабочие завода, также говорит о несомненном авторитете комсомола среди взрослых рабочих.

Но успокаиваться на достигнутых успехах, положиться на самотек, надеяться на то, что дальше «все пойдет само собой», — значит скатиться к оппортунизму на практике, значит, растерять богатый опыт ударной борьбы.

В третий, решающий год пятилетки перед нами стоят громаднейшие задачи. Задачи выполнения пятилетки в четыре года требуют решительного усиления темпов в работе всех организаций, всего рабочего класса.

Ижевский завод поставил своей задачей выполнить свою 5-ку в 3 с половиной года. В соответствии с этим на третий, решающий год пятилетки запроектирован рост выпуска продукции более чем на 50 проц., снижение себестоимости на 18 процентов и рост производительности труда на 24 проц.

Выполнение этих задач, плюс перекрытие недоделов ударного квартала, требует безусловного закрепления и усиления декабрьских штурмовых темпов. Вместо этого в первом месяце 3 года пятилетки по заводу, в отдельных его цехах, мы имеем на-лицо снижение темпов, рост прогулов, проявление оппортунистических настроений в передышке и т. п.

Комсомольская организация Ижевского завода сейчас должна быть по-боевому мобилизована на решительную, беспощадную борьбу с проявлениями правооппортунистической практики, необходим беспощадный удар по самотеку и благодушию, усиление борьбы за большевистские темпы, за своевременное и полное выполнение намеченных планов.

Штурм показал «узкие» места на заводе — планирование, энергетическое и топливное хозяйство и транспорт, — вот ответственнейшие участки производства, на которых комсомольская организация и ударники должны проявить свой героизм.

Шефство над распредаппаратом, выдвижение в него лучших комсомольцев, организация планово-оперативных групп, все эти методы должны быть использованы для улучшения планирования производства, для мобилизации на этот участок борьбы масс комсомольцев, лучших ударников и старых производственников.

Повседневная борьба за устранение ненормальностей (пробок) на транспорте, усиленная рационализаторская работа, бесперебойное использование паровозов, платформ, вагонов должно обеспечить своевременную доставку топлива и устранить вынужденные простои цехов из-за отсутствия электроэнергии.

Мобилизация внутренних ресурсов, стопроцентная загрузка оборудования и рабочего дня, усиление рационализаторских мероприятий, вовлечение в рационализаторскую работу ударников и комсомольцев все это должно быть поставлено на службу разрешения величайшей задачи социалистического строительства, на службу успешного выполнения и перевыполнения планов третьего, решающего года пятилетки.

ОНЧУКОВ.

Промколхоз «Возрождение», с. Выездное, Арзамасского района. Комсомольская бригада за проверкой выполнения промфинплана.

Последний и решающий год борьбы за заводскую пятилетку должен стать годом ударного штурма

Начальники цехов стального завода в первый день третьего года пятилетки — первого января — устроили себе выходной день.

Настроение передышки захватило не только отдельных начальников. В некоторых цехах замечается снижение темпов. Те методы борьбы, которыми пролетарии Ижевского завода добились значительных побед в штурмовом месячнике кое-где смазываются оппортунистическими настроениями руководителей цехов.

Ударить по оппортунистическим настроениям передышки

Заводской комитет комсомола вступил в борьбу с оппортунистическими настроениями передышки от ударной работы.

В ночь на 8 января комитет комсомола мобилизовал актив заводской организации для проведения налета — проверки на работу второй и третьей смены.

Комсомольцы проверили работу второй и третьей смены в 28 цехах. Налетом обнаружено ряд ненормальностей.

В станко-строительном цехе комсомольцы нашли в пьяном виде дежурного мастера Бухарина и отправили его в скорую помощь. В результате того, что мастер был пьян, в цехе не было контрольных постов, рабочие сидели без работы и беседовали о «рождестве».

Прокатная мастерская, целиком ударная, промфинплан до рабочих доведен. В январе в результате ударной работы имеется повышение темпов выполнения промфинплана. Комсомол перестроил свою работу по звеньям. Но и в этой ударной мастерской во время рождественских дней прогуляло больше 200 ударников.

В проволочной — прогулы за январь возросли. В день рождества прогуляло 23 человека.

«Подкачал» пило-насекательный цех. Здесь комсомольская работа еще не перестроена. Антирождественская кампания в цехе была проведена очень слабо, в результате чего прогулы за 7 января были равны 24 человеко-дням, трое рабочих были выведены из завода в пьяном виде.

В молотовой было выявлено: расхлябанность дисциплины. Если в декабре ежедневно прогуливало два — три человека, то 7 января прогулы дошли до 15 человек. Рабочие во второй смене кончают работу раньше срока. Об отсутствии массовой работы в цехе говорит тот факт, что рабочие не знают своих производственных заданий, не знают их даже мастера.

Комсомольцы в цехе № 21 выявили, также возросшие прогулы и факты безответственности руководства. Во второй смене, за неимением работы, в результате нераспорядительности простояло два агрегата по 5 часов.

Мастерская охотничьих ружей снизила почти на половину декабрьские темпы. Если в декабре выпускалось ежедневно 550 ружей, то в январе выпуск снизился до 312. 7 января по мастерской прогуляло до 17 человек, среди прогульщиков имеются ударники и 2 коммуниста. За первые 7 дней января мастерская «выпустила» 85 коробок брака. Конкретные виновники брака не выявлены так, как учет деталей ведется очень скверно. За «производство» брака никого не привлекают к ответственности. Контрольные посты в мастерской отсутствуют.

Комсомольскими налетами на ночные смены было выявлено, что по всем мастерским не выполняется решение райкома партии о проведении в каждую декаду дня ударника.

Требуется ударная работа

Ижевские рабочие взяли на себя обязательство выполнить пятилетку в три с половиной года. Это обязывает ижевцев закрепить и еще более усилить темпы декабрьского штурма, устранить все имеющиеся на заводе неполадки, мобилизовать все силы, всю энергию на выполнение производственной программы третьего, решающего года пятилетки.

На комсомол Ижевского завода возлагается важнейшая и ответственнейшая задача закрепить темпы декабрьского штурма, на весь третий год пятилетки встать в первые ряды ударников.

Основной задачей перед всеми организациями Ижевского завода встает задача усиления борьбы с оппортунистическими проявлениями, борьбы с конкретными носителями оппортунизма и их вдохновителями — классовыми врагами, пытающимися сорвать ударный темп в работе завода в третьем решающем году пятилетки.

На выполнение этих ответственнейших задач комсомол, под руководством партийной организации вместе с хозяйственниками и профсоюзами, должен сейчас мобилизовать все свои силы, всю энергию.

Пятилетка Ижевского завода должна быть выполнена в три с половиной года.

Ижевск

ОПАРИН.

Закрепить ударный темп декабря

Перевыполнить программу третьего года пятилетки

Прокатный цех. Гулкие удары паровых молотов, грохот станков, ослепительно-яркие огни раскаленных болванок, звон падающего металла, — все это сливается здесь в одну общую симфонию труда.

Труд в прокатном тяжелый, опасный, но прокатчики, эти в копоти, черные люди, любят свой цех, они любят свое дело.

Тогда, когда стало известно, что цех из-за разных неполадок не выполняет промфинплана, когда был вскрыт глубокий прорыв, прокатчиков этот тревожный сигнал сильно взволновал.

— Прорыв должен быть ликвидирован! — выкинули лозунг прокатчики. Они об'явили штурм. Дали пролетарское слово:

В декабрьский штурм не только выполнить, но и перевыполнить промфинплан ударного квартала.

Прокатчики давали слово не напрасно. Они по-ударному взялись за выполнение данных обязательств. **Они полностью выполнили производственное задание, закончив декабрьский штурм блестящей победой, перевыполнением промфинплана ударного квартала за 6 дней раньше срока.**

Средне-сортный стан в первой прокатной выполнил задание **на 117 проц.** Лучшей на этом стане явилась бригада Потапова, выполнившая свое задание **на 125,3 проц.** Бригада Иванова на этом же стане выполнила промфинплан **на 117 проц.**, бригада Яковлева — **на 109,1 проц.**

Эти бесспорно громадные достижения ударников оказались далеко не пределом для прокатного цеха. Передовые ударные бригады добились еще более блестящих результатов. Три **ударные бригады больше-листового стана выполнили задание ударного квартала еще к 23 декабря на 130 проц.** Первенство среди них завоевала бригада тов. Русских, выполнившая свое задание на 143 проц., 2 остальных бригады выполнили свои программы на 131 проц.

Отдельные бригады из других станов показали еще более высокие темпы.

Из всех станов прокатного цеха отстали только два — обжимный стан, недовыполнивший задания к 25 декабря на 2 проц. и бригада по очистке стали на 10 проц.

Таковы итоги ударного штурма.

В чем секрет успеха, что сыграло решающую роль в этом коренном сдвиге, переломе, в борьбе за промфинплан, благодаря которому пролетарии прокатного цеха одержали крупную победу, вступив в третий год пятилетки передовой колонной ударников.

Ответ на этот вопрос только один — весь секрет **в исключительно высокой активности, проявленной всей массой прокатчиков в дни штурма, в их решительной и беспощадной борьбе за трудовую дисциплину, в повороте лицом к производству профессиональных, партийных и комсомольских организаций цеха, ставших сейчас действительно штабами ударной борьбы за промфинплан.**

Секрет победы прокатчиков — в развитии ударничества и социалистического соревнования, в улучшении работы ударных бригад и руководства ими.

Ударничество и соцсоревнование в прокатном цехе развертываются с каждым днем. Сейчас в прокатном цехе 47 ударных бригад. В дни штурма на горячих агрегатах и в победоносных отделах организовано 13 сквозных бригад, планово-экономическая группа, в которую вошли 8 лучших ударников — старых производственников. Больше половины ударников добровольно закрепилось за цехом до конца пятилетки.

Текучесть рабочих сведена на-нет. Из цеха выбывают только выгнанные рабочей общественностью — злостные прогульщики, рвачи и лодыри. Таких за декабрь набралось по цеху 5 чел.

Комсомольская ячейка прокатной мастерской в дни декабрьского штурма организовала из молодежи цеха ударную бригаду имени штурма, которая поставила своей целью ликвидировать на своей агрегатуре октябрьский и ноябрьский прорывы. **Две бригады имени районной конференции ВЛКСМ выполнили свою производственную программу на 177,6 проц.**

Прогулы комсомольцев сократились на-нет. Комсомольской ячейкой установлены ночные дежурства. В бригадах имеются комсомольские пикеты, которые ежедневно сообщают о всей работе и ненормальностях в своей бригаде и цехе. Создана планово-оперативная группа из 6 человек.

Все эти методы ударной борьбы, обеспечивающие перевыполнение промфинплана ударного квартала, рабочими прокатного цеха в третьем году пятилетки должны быть закреплены и усовершенствованы.

Ударной борьбой рабочие прокатного цеха должны показать другим цехам, как надо драться за выполнение пятилетки в 3½ года.

ГЕОРГИЙ ФИРСОВ.

Выше держать красное знамя

Передовым отрядом Ижевского комсомола в его борьбе за промфинплан является ячейка лекальной мастерской.

Эта ячейка комсомола значительно помогла своей мастерской победоносно выполнить промфинплан 1929—30 года, завоевать краевую премию — переходное Красное Знамя.

Комсомольцы краснознаменной лекальной мастерской, крепко держа красное знамя, показывают образцы ударной работы. Ячейка КСМ мастерской взяла шефство над рабочими-новичками, индивидуально проводя с ними беседы, показывая, как надо работать на производстве, как избегать брака и т. п.

В особом квартале краснознаменцы **подняли свою производительность труда на 56 проц., вместо 9 запроектированных, добились снижения себестоимости вместо 8 проц. до 12, выполнив промфинплан особого квартала на 114 проц.** Кроме того, ударники мастерской добились результатов по сокращению брака и укреплению трудовой дисциплины. Если в октябре прогулы составляли 18 человеко-дней, то в месяц штурма они снизились до 7 человеко-дней.

Брак в месяц штурма с 12 проц. был снижен до 4,6 проц. Таковы достижения краснознаменцев в особом квартале.

Лекальщики заявили, что они на своем производстве пятилетку осуществят в три с половиной года.

Не сдадут своих темпов и до конца пятилетки будут держать в своих руках красное краевое знамя.

К. ЛУШКАМСКИЙ.

Равняться по красноперовцам — передовикам ударного штурма!

Комсомольская организация на Ижевском заводе с каждым днем обогащается новыми ударными бригадами молодежи. Не так давно в цехе № 14 организовалась бригада молодежи имени штурма.

Под руководством опытного производственника КРАСНОПЕРОВА, МОЛОДЫЕ УДАРНИКИ ДАЮТ ОБРАЗЦЫ РАБОТЫ СТАРЫМ РАБОЧИМ. ОНИ ВЗЯЛИ НА СЕБЯ ОБЯЗАТЕЛЬСТВО НА 20 ПРОЦ. ПЕРЕВЫПОЛНИТЬ ПРОМФИНПЛАН ЗА ДЕКАБРЬ.

ЭТО ОБЯЗАТЕЛЬСТВО БРИГАДА КРАСНОПЕРОВА В ДЕКАБРЕ ПЕРЕВЫПОЛНИЛА. ДЕКАБРЬСКАЯ ПРОГРАММА КРАСНОПЕРОВЦАМИ ВЫПОЛНЕНА НА 182 ПРОЦ.

КРОМЕ ТОГО УДАРНИКИ ДОБРОВОЛЬНО СНИЗИЛИ РАСЦЕНКУ НА 5 ПРОЦ. Это явилось результатом организованной ударной борьбы всей бригады. Ударники бьются за железную дисциплину на производстве. Прогульщиков они изгоняют из своих рядов.

ОВЛАДЕВ БОЛЬШЕВИСТСКИМИ ТЕМПАМИ РАБОТЫ, КРАСНОПЕРОВЦЫ ПОДТЯГИВАЮТ ОТСТАЮЩИЕ БРИГАДЫ, ЗАКЛЮЧАЯ С НИМИ ДОГОВОРЫ НА ЛУЧШУЮ РАБОТУ.

Кроме ударной работы у станка, члены бригады ведут ударную общественную работу. Бригада 180 человеко-часов отработала в пользу обороны страны. Два лучших ударника переданы в ряды комсомола.

За ударную, образцовую работу на производстве, бригада получила премию.

КРАСНОПЕРОВЦЫ, УСПЕШНО ЗАВЕРШИВ ШТУРМОВОЙ МЕСЯЦ ОБЯЗАЛИСЬ ВЕСТИ УДАРНЫЙ ШТУРМ ВЕСЬ ТРЕТИЙ ГОД ПЯТИЛЕТКИ.

Краснопервоцы — лучшие ударники. В третьем году пятилетки по ним должны равняться все комсомольцы.

К. СУТЯГИН.

ПОЧИН КОМСОМОЛА
СДЕЛАТЬ ДОСТОЯНИЕМ МАСС

Идея охватила массу.

Ударная бригада пропаганды и японизации развертывается, охватывая всю массу завода.

21 января **в проведение декады** включилась заводская профорганизация. Поход за изучение японских методов и овладении ими на сегодня развертывается по двум фронтам — комсомольскому и профсоюзному.

Число записавшихся в кружки изучения японских методов с каждым днем увеличивается.

В кружки идут кадровые рабочие. По неполным сведениям по заводу записалось в кружки около 200 чел. По одному механическому цеху записалось 107 чел. Из них около 40 взрослых рабочих.

Начали свою работу бригады по проверке проведения японских предложений и проверки планирования. Закончила работу бригада по проверке транспортировки. Слабый участок бригад — сравнительно малое число участников, особенно взрослых.

Бригада по проверке реконструкции завода перестраивается, реорганизуется в массовую бригаду в 120 чел., заданиями глубокого изучения целесообразности предполагаемой реконструкции завода с продолжительным (15—20 дней) сроком работы.

Завком выделил средства на премирование лучших ячеек и отдельных комсомольцев по проведению декады.

Организуются доски соревнования.

Ячейка котельного цеха вызвала на соревнование по проведению декады ячейку сборного и профорганизацию своего цеха.

Цех включился сегодня.

Первый кандидат на первый приз хвоста

Ячейка сборного цеха в течение 5 дней, прошедших со дня вызова, работы не развернула. Претендует на 1 приз хвоста — рогожное знамя.

На сегодняшнее экстренное собрание ячейки, которое должно было обсудить вызов, из 66 человек пришло 11 — собрание сорвалось.

ИТС приняла вызов комсомолии — мобилизовалась на проведение похода.

Выделены руководители кружков изучения японизации, разработаны программы. Первое занятие предполагается 25 января.

Завтра в клубе железнодорожников вечер комсомола, посвященный декаде.

— На вечере с рапортами о проделанной работе выступают бригады, организаторы вербовки, сигнальные посты. На вечер приглашены старые рабочие.

До сего времени ничего не сделали в помощь КСМ пионерорганизация. Боевые примеры производственной работы, борьбы пионеров Нижкрая, муромцы не усвоили.

До сегодняшнего дня РК КСМ не помогал практически организации паровозо-ремонтного завода в ее большой работе по походу за японизацию.

Сегодня на заседании бюро Райкома признало свою ошибку, обсудив положение, мобилизовало всех своих членов в помощь заводской организации.

До сего времени ничего не сделала нейшем развертывании работы отношение хозяйственного руководства к декаде, в частности, директора Родина, занявшего выжидательную и недоверчивую позицию к мероприятиям комсомола.

Надеемся, что бюро парткома, заседающее сегодня, и слушающее информацию комсомольской организации о ходе декады, создаст нужный перелом.

Муромский паровозоремонтный завод. 23 января 1931 г.

Комсомольские новости

◆◆ **Шарангская** районорганизация комсомола, состоящая из 150 чел., взяла на себя обязательство обучить грамоте **1000** чел.

◆◆ Для проверки боевой готовности комсомольцев **в Вятке** проведена ночная тревога. На сборный пункт собралось около 2000 комсомольцев.

◆◆ **На Чернореченском химкомбинате** рабочая молодежь провела вечер лучших ударных бригад. На вечере заслушаны рапорты комсомольских смен и цехов. 50 ударников подали заявления о вступлении в комсомол.

◆◆ В береговом районе города **Вятки** открыт комсомольский магазин и закрытый распределитель.

◆◆ **В Уржумском районе** политучебой охвачены все комсомольцы и значительная часть беспартийной молодежи.

◆◆ **Лебяжский райком комсомола** выделил 150 рублей на ликбез.

◆◆ **В Вятском районе** организованы 2 сельские ячейки КСМ. Кроме того, 2 ячейки находятся в стадии организации.

◆◆ Комсомольцы **Дзержинска** начали подготовку по превращению Чернореченского химкомбината в комбинат ВТУЗ.

◆◆ На второй горконференции **в Вятке** комсомольцы заключили социалистический договор с подшефным шведским комсомолом на международное соревнование.

БЕЗОБРАЗИЯ В КОМБИНАТЕ ТЕХНИКУМОВ ПРОДОЛЖАЮТСЯ

ЖДЕМ ВМЕШАТЕЛЬСТВА РКИ!

На ликвидацию прорыва мобилизуем все силы студенчества

СИГНАЛЫ „ЛЕНИНСКОЙ СМЕНЫ“ НЕ ПРИНЯТЫ

В номере от 3 декабря 1930 года юнкоровская бригада «Ленинской Смены» сообщала, что в комбинате индустриальных техникумов с подготовкой кадров средней квалификации создалось явно угрожающее положение. Бригада отмечала, что прорыв в учебе получился вследствие безобразного отношения администрации к запросам студентов и примиренческого поведения партийно-комсомольских и профессиональных организаций, не сумевших своевременно и в нужной степени реагировать на факты дезорганизации учебы.

Ни одна комбинатская организация по-деловому не реагировала на статью. Бюро партколлектива ограничилось лишь признанием фактов, отмеченных газетой. Бюро же коллектива комсомола (после длительных споров обсуждать или не обсуждать) обсудило, не имея при этом самой статьи. В итоге—никаких последствий. Профкомы нашли лишним «топтаться» на месте, а комсомольские ячейки сочли неудобным обсуждать то, что уже было об'ектом разговора бюро коллектива.

Короче говоря, ни одна организация прямо не взглянула на свои пробелы, не переключилась на штурм прорыва.

Помимо общего «признания» справедливости заметки, имеется тенденция, у некоторых товарищей к смазыванию значения статьи в «Ленинской Смене». Так в комбинатской стенгазете «За кадры» в № 4 помещена статья тов. Галкина под названием «О полезном и вредном».

В вступлении к этой статье, автор пытается доказать читателю «мелочь» примеров и фактов, которые привела «Ленинская Смена». И в конце делает вывод, никаких серьезных прорывов в Комбинате нет, что факты, напечатанные в газете, взяты «откуда-то», что ни одна обследовательская бригада безобразного не вскрыла.

Студкоровский пост квалифицирует статью тов. Галкина, как примиренческую. В целях же выявления творящихся безобразий в комбинате пост приводит новую версию фактов.

Еще о станке

Несмотря на огромную нужду в специалистах по станко-строительному делу, на «неоднократные просьбы заводоуправления» Станкостроя о закреплении за машиностроительным техникумом станкоотделения—дирекция комбината все-таки ликвидировала это отделение.

Попытки учащихся добиться ясности о причинах закрытия каждый раз кончались поражением

— Приказ свыше...

— Да вы нам покажите эти приказы,—настаивали студенты.

— Отвяжитесь, говорят был, а куда делся—мы не знаем.

Такая безответственность дирекции сказалось на всей жизни учащихся отделения. Началось массовое неосещение лекций. В первой смене пропуски за декаду достигали—150—180 часов. Не лучше и во второй—характерное замечание математика Павлова.

В прошлом, когда это отделение не числилось еще литейным, группа действительно занималась ударно. Она дралась за перевыполнение академических планов; учащиеся широко использовали индивидуальное и междубригадное соревнование, втягивая в это и нас преподателей. А теперь... И соревнование есть и бригады есть, но все это вызывается искусственным насаждением.

Студенты бегут с отделения: Нечаев, Шафран, Глазунов—ушли совсем с учебы. Штыров—перевелся в ВУЗ. Гиллер, Пконников, Гилевич, Солнцев, Конобеев—учатся в АВТО. Подали о уходе: Мелентьев, Найденов, Комаров.

Станкисты, видя, что их просьбе о сохранении в техникуме станко-отделения, никто не желает пойти навстречу, начали сами хлопотать. Предложение в Союзестанкинституте, Парвагдизе, встретило поддержку. Из Парвагдиза через Найденова был доставлен приказ о сохранении станко-отделения. Но тут камнем преткновения явился престиж администрации. Приказ Парвагдиза дирекции показался странным; потребовали особого подтверждения.

Долгое время не открывали отделения из-за отсутствия преподавателей по специальным дисциплинам. Потом сослались на то, что группа бывш станко-отделения давно специализируется на литейщиков, тут же мастерски присовокупили вредительство в связи с процессом «промпартии».

Так администрация КНИТ'а выполняет приказы органов власти, так ответила она на просьбу «Станкостроя», который сообщил, что отсутствие кадров по станочному делу ставит под угрозу своевременный пуск заводов.

Плачут денежки, плачут

Организация кабинетов по отдельным дисциплинам была самым лучшим начинанием дирекции. Но это благое дело брошено на полдороге.

Кабинеты создались без предварительной подготовки. Сначала, разумеется, выделили завов кабинетами с окладом в 120 руб., затем были отведены комнаты и позднее появилось некоторое оборудование. Часть кабинетов быстро освоилась с новыми задачами, но большинство же совершенно не выдерживают никакой критики. Кабинет черчения, наиболее посещаемый учащимися, в смысле организации работы достоин черной доски. Докучаев (зав. кабинетом) совершенно не интересуется состоянием кабинета. Детали пропадают. Консультация ведется урывками.

Кабинет обществоведения, который имеет в наличии богатый материал для своего оборудования и работы, никак не может устроиться. Работа этого кабинета часто срывается посторонними занятиями. Ничем не оправдывается отсутствием кабинета математики. Администрация выделила зава тов. Горянина, заплатила ему за два месяца жалованье и на этом была прекращена деятельность кабинета математики.

Пост настаивает перед учебной частью комбината о пересмотре работы и организации кабинетов с последующими оргвыводами, которые бы обеспечили нормальную работу.

Умная голова... дураку досталась

Бесхозяйственность и нераспорядительность не обошли вопрос и с топливом. Завхоз Свешников не думал, что в Нижнем будет зима, да еще такая суровая. Администрация же не удосужилась напомнить об этом завхозу. В итоге комбинат остался без дров.

Когда же холод стал донимать студенты начали ломать забор, воровать дрова в соседних пекарнях (общежитие № 3). Спрашивается: почему же получились такие безобразия?

Наряд на получение 300 к. м. дров был получен Свешниковым еще в сентябре. Брались доставить их по 3 рубля за кубометр. Эта операция комбинату обошлась бы в 1000 руб. Но Свешникову показалось дорого.

В декабре, когда вся тяжесть морозов обрушилась на завхоза, он вспомнил, что где-то на Софроновской есть дрова. Поехали но дров там не оказалось.

После ряда заявлений и отношений отпустили комбинату дрова с Моховых гор. Доставка их теперь обходится по 7 рублей за кубометр плюс распилка. В итоге имеем перерасход свыше чем в 1500 руб. да срыв учебных занятий. Спрашивается: не слишком ли дорого мы платим за головотяпство?

А вот другой образец головотяпства. Долго не было разверстки мест на практику от Стройоб'единения 8 декабря студенты из строительного техникума специально выехал в Москву для выяснения этого дела. Вскоре после отъезда студента в канцелярии было обнаружено отношение Стройоб'единения о предоставлении мест на практику студентам, полученное КНИТ'ом еще в ноябре.

Могильщики живых дел

Много непорядков в жизни общежитий и комбината вскрыли отряды «легкой кавалерии». Весь материал был «л. к.». напечатан в специальном бюллетене. Однако не одна общественная организация не подхватила предложения «кавалеристов». Мало этого некоторые товарищи, как секретарь партячейки М. С. техникума, Паршин отнесся явно бюрократически. На вопрос, почему общественные организации обходят предложения «легкой кавалерии», почему администрация не считается с бюллетенем, ответил.

— У нас нет материала.

— А ты читал бюллетень?

— Да. Но к нам никаких заявлений от «легкой кавалерии» не поступало о творящихся безобразиях в общежитии и комбинате.

Такое отношение к «легкой кавалерии» и низовой печати есть грубейшее проявление бюрократизма. Этим поведением общественных организаций подавляется всякая инициатива у «кавалеристов», стремление к упорядочению работы комбината, к выявлению непорядков, дезорганизующих жизнь.

Права редакция комбинатской стенгазеты «За кадры», которая помещает в № 5 каррикатуру на администрацию, олицетворяя ее в огромной сонной голове о лоб который гнутся и ломаются перья студкоров. Пост со своей стороны предлагает под этой каррикатурой подразумевать и все общественные организации комбината.

Общежитие... клопов, вшей и... студентов

Условия для занятий в общежитиях самые отвратительные. В комнатах, где максимум можно разместить 40—50 человек, живут 60—70, тогда как часть здания занята квартирами служащих комбината. В общежитии № 1 на 215 человек имеется: 3 стола и 10 табуреток. Ни в одном общежитии нет дров. В комнатах холодно, [illegible] суткам не вылезают из пальто. Канализационные трубы промерзли и лопнули, отчего на полу в уборных стоят нечистоты которые ногами разносятся по всем комнатам (общежитие № 2 и № 3). В Лядовском общежитии дверь из уборной ведет прямо в жилую комнату, где размещено 60 студентов. В этой комнате стоит аммиачная вонь. «Легкая кавалерия» предлагала разгородить зал на несколько комнат, прорубить дверь из уборной в корридор, а ту, что ведет прямо в комнату—забить. но это предложение до сих пор не выполнено.

Водопроводные трубы лопнули от льда. Студенты по несколько дней не умываются. В общежитии № 3 (Н.-Набережная) у рукомойника—желоб, который прохудился большо месяца назад, стоит озеро воды и стекает... в жилую комнату нижнего этажа. Ремонт нужен копеечный, но позаботиться о нем—некому. Парооотопительные батареи промерзли, местами полопались.

Клопы, тараканы—бесплатное приложение коек. Есть случаи появления вшей. Врач комбината никак не удосужится заглянуть в общежития. Культработа в загоне. Ни в одном общежитии нет красного уголка, радио... В итоге имеются факты процветания пьянства. Так под новый год студент 1 автотехникума Малков явился в общежитие пьянехоньким и начал дебоширить. Для усмирения его понадобилась посторонняя сила. 10 января явился пьяным студент Шилов А. (V курс Авто). Хижин Л. взял за привычку употреблять спиртные напитки и серится, когда ему делают замечания. Все эти факты отмечены в общежитии № 3, но не в меньш. количестве подобные факты происходят и в общежитии № 2 и № 1. Пьянка в общежитиях процветает, мер же к устранению пока, что никем не предпринято.

Так продолжаться дальше не может. Нужно вмешательство контрольных организаций и в первую очередь—РКИ. Нужно вмешательство партийных, комсомольских и профессиональных организаций для устранения фактов, мешающих нормальному ходу работ комбината, для изжития их широкой мобилизацией всех сил студентов на штурм прорыва.

Студкоровский пост «Лен. Смены».

С весны ждут ремонта

Еще весной говорили, что общежитие машиностроительного техникума будет отремонтировано. Однако до сего времени ремонта не произведено.

Санитарного надзора общежитие лишено. До сего времени не произведена дезинфекция общежития. На стенах местами осыпается штукатурка. Внизу общежития находится пекарня, оттуда переселились тараканы в клопы.

В общежитии живут 40 студентов и на всех один четвертной чайник, а кипятка нет совсем.

И. А.

Дрова будут завтра

Студдом № 2 по Арзамасскому шоссе с 10 декабря по сию пору, находится без дров. И это происходит в то время, когда морозы достигают 18° 25°. Студенты в нетопленых помещениях находятся в том, в чем ходят на волю. И все это происходит по вине администрации комбината, которая своевременно не позаботилась снабдить общежитие дровами. На все старания и требования, как «пятерки», так и коменданта администрация невозмутимо отвечает, шаблонно - повторяющимися словами «завтра дрова будут».

В виду испорченности «Титана» кипятят куб, от которого сыреет, и без того грозящий обвалом потолок. Куб кипятят только тогда, когда студенты наломают досок от заборов и клозетов.

Студент электротехникума II курса Н. А.

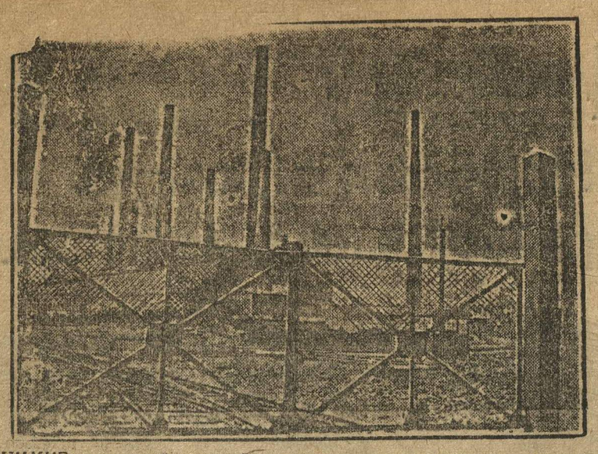

НА СНИМКЕ: цинковый завод Гильштедта, прекративший производство цинка и расчитавший всех рабочих. На этом заводе работало 2.000 человек. Завод не работает уже целый год.

500.000 безработных в Испании

ПАРИЖ, 23 Как сообщают из Мадрида, общее число безработных в Испании достигает 500 тыс. человек.

Чан-Кай-Ши принимает срочные меры в борьбе с революцией

БЕЙПИН, 24 Японское агентство Сингуренго сообщает, что Чан-Кай-Ши приказал генералу Сунь-Лянь-Чуну продвинуть свою тридцатитысячную армию из провинции Шань-дун в провинцию Цзянси для борьбы с китайской красной армией. Часть войск генерала Хань-Фу-Чжу отправлена на юг для подкрепления нанкинских войск Газета «Дагун-Бао» отмечая, что лучшие войска Чан-Кай-Ши потерпели большие потери в провинции Цзянси, заявляет: «Все равно победы нанкинских войск безрезультатны, т. к. население целиком большевизировано и организует теперь превосходные войска во всех районах долины Янцзы».

Количество крахов в САСШ увеличилось

НЬЮ-ИОРК, 16. По опубликованным данным, в 1930 году в САСШ помимо громадного количества банковских крахов, зарегистрировано 26.355 случаев банкротств предприятий, задолжавших в общей сложности свыше 668 миллионов долларов.

Забастовка студентов в Мадриде продолжается

ПАРИЖ, 24. Забастовка студентов Мадридского университета продолжается. Испанские националистские легионеры (фашисты) пытались приступом занять здание университета. После непродолжительного столкновения студенты отбросили нападавших. Несколько студентов легко ранены. Число бастующих в Мадриде типографских рабочих увеличилось и достигло 5000.

Проверить аккуратность доставки „Ленинской Смены“

В ударный пятидневник по распространению «Ленинской Смены» надо будет проверить аккуратность доставки газеты читателям.

Редакция «Ленинской Смены» ежедневно получает по несколько писем о неаккуратной и даже об отсутствии доставки газеты отдельным подписчикам.

Подписчик т. Лондон (Осыпная 6/2) пишет:

— Почта до сих пор не исправила своих недостатков. Подписавшись на газету, в течение с 1 января по настоящее время, не получил ни одного экземпляра. Ходил к культуполномоченному, обращался на почту, но никаких результатов не вижу.

Комсомольцы «Красного Сормова» также жалуются, что газета доставляется безобразно, не аккуратно.

Подписчик Ошинев Федор (Канавино, общежитие совбольницы) пишет:

— Мне газету «Ленинская Смена» доставляют два номера в неделю, а с 14 января совсем прекратили доставку, хотя срок подписки далеко не вышел. Подписался на три месяца (январь—март). Ходил справляться на почту, мне ответили—«вам газету не выслали из Нижнего» (?).

Из дорожно-строительного техникума сообщают:

— Мы добились значительного увеличения количества подписчиков на «Ленинскую Смену» (с 5 до 85 чел.), но почта безобразно плохо доставляет газету. Вместо с 1 января газету стали получать с 10 января. Вместо 50 экземпляров на адрес техникума приносят всего 30. Газету получаем через день.

Эти факты безобразной доставки газеты читателю—являются большим препятствием роста тиража.

«Л. К.», самим подписчикам надо будет провести налеты на почтовые отделения и выяснить причины несвоевременной доставки газеты.

Редакция требует от почтовых отделений проверки причин такого положения с доставкой и привлечения виновных к ответственности.

О—В.

В НЕСКОЛЬКО СТРОК

◆ **ОТМЕНЕНЫ ПЕРЕВЫБОРЫ** в 8 избирательных участках Кстовского района, вследствие низкой явки избирателей на перевыборные собрания (Крайроста)

◆ **8 НОВЫХ КОЛХОЗОВ И 4 ПОСЕЛКОВЫХ ТОВАРИЩЕСТВА** организованы в период отчетной кампании колхозов и перевыборов сельсоветов в Ветлужском районе.

◆ **136 РУБЛЕЙ** собрали на дирижабль «Правда» делегаты Сернурского кантонного с'езда.

◆ **38 НОВЫХ КОЛХОЗОВ** организовано с начала отчетной кампании советов в В.-Полянском районе.

◆ **3 ТРАКТОРА** в 30 лошадиных сил каждый, прибыло для Ветлужского леспромхоза. Тракторы направлены на Шарскую лесовозную тракторную дорогу (Крайроста).

◆ **КУРСЫ ПО ПОДГОТОВКЕ МАРИЩЕВ** в ВУЗ'ы открывает на-днях в Йошкар-Оле Мароблпрос. Курсы расчитаны на 6 месяцев.

◆ **297 РУБ. ВНЕСЛИ** на постройку дирижабля «Правда» рабочие Ужнурского участка (Йошкар-Ола) и вызвали Березинский участок.

◆ **ПРОИЗВЕДЕНО РАСШИРЕНИЕ** территории города Шарья за счет прирезки смежных с чертой города земель, деревень Мигуново, Белозерово, Болдино, Козлово.

◆◆ В колхозе «Расцвет» (село Хватовка, Арзамасского района) издается печатная многотиражная газета «Коллективный путь».

◆◆ Скоро в Арзамасе будет выходить печатная военная газета.

◆◆ В Арзамасе начала выходить пятидневная газета по радио «Арзамасская Вечерка».

Впервые в СССР установлен в Москве электрический регулятор уличного движения.

ВАСИЛИЙ БЕЛЯЕВ

(ОТ НАШЕГО СПЕЦ. КОРР-ТА)

В тесном окружении лесов, кустарника и болотистых озер распласталась деревня Новая Речка.

— Кулацкая деревня,—так отзываются о ней в РИК'е и сельсовете.

И еще отзываются о деревне Новая Речка так:

— «Тугая» деревня.

Тугая потому, что здесь туго проходят хозяйственно-политические кампании.

Упорствует новоречинский кулак.

Предсельсовета знает Новую Речку как свои пять пальцев.

— В деревне 40 хозяйств, из них 32 кулацких. Есть беднота, но на собраниях она нередко смутно и гулко выкрикивает:

— У нас нет кулаков. Были кулаки и все вышли...

Крепко подмяли под себя кулаки новореченскую бедноту.

Одного не сумели обуздать—Василия Беляева.

Косая сажень в плечах. Василий Беляев один против всех зычно кричит на сходах в толпу горлопанов-подкулачников:

— Как нет кулаков? Врете, так вашу мать!..

И бедняк Беляев—член комиссии по хлебозаготовкам,—проводивший не одну хозяйственно-политическую кампанию в деревне, смело указывал на кулаков:

— Вот здесь живет кулак. Штрафуйте его, гада, до сих пор хлеб не вывез.

Немало крокодиловых слез пролили кулаки от Василия Беляева.

— Сволочь, Васька! Сукин сын! Голоштанник проклятый!.. Взбешенные классовой ненавистью поливали грязью кулаки Василия Беляева.

— Смотри, Беляев, открутят тебе под конец кулаки шею, не раз говорили Беляеву члены сельсовета.

— А ты, что думаешь? Отвернут, ведь окаянные ей-богу!.. И, внезапно оживляясь, Беляев кричал: Да что отвернут, резали уж, резали, как корову на бойне. Всего изрубили топором, гады!

— Как это резали? Когда?

— Когда? А в двадцать восьмом году...

И смущенно, расстегнув ворот рубахи, Беляев тыкал пальцем в грудь:

— На, гляди!

Грудь и спина Беляева в глубоких шрамах.

— Всего изрубили... Доктор в те поры так прямо и сказал: ну, говорит, если бы не твой крепкий организм, не быть бы тебе в живых...

Боялись в сельсовете за Беляева. Боялись за него в РИК'е.

— Уходят мужика кулачье!

— Убьют!..

Тесно и глухо в деревне Новая Речка.

Только в крайней кулацкой избе, сквозь снежную пургу, как волчьи глаза, светят окна.

За столом, у окна, в тощем овчинном тулупе, взлохмоченный сидит Василий Беляев.

На столе поллитровка вина.

Суетливо хлопочет хозяйка:

—Пей, Василий! а в глазах не то испуг, не то радость. Крепко думает о чем-то хозяйка. Не о том ли, что муж, преданный Василием Беляевым, сейчас убитый горем, возвращается из Нижнего. Выдал его Васька, выдал с головой. Решил РИК выслать кулака на 3 года, конфисковать все имущество. Поехал кулак хлопотать в Нижний о помиловании.

— Пей, Василий. Не обезсудь. Чем богаты, тем и рады.

От выпитого вина кружится изба в глазах Беляева.

Поздно. В ночной деревне, глухой и темной, хрипло заливались псы.

Суетится хозяйка:

— Пей, Василий!..

. . . . . .

Стоящий на посту, дерущийся с кулаком не может забывать, что он воюет с хитрым, зверским врагом. Василий Беляев забыл об этом, был недостаточно бдителен, недостаточно осторожен,—и это привело его к печальному концу...

На утро в РИК'е беспокойно зазвонил телефон.

— Откуда?

— Из Мало-Ширрковского сельсовета. Вчера ночью, в деревне Новая Речка, кулаками задушен бедняк-общественник, член комиссии по хлебозаготовкам—Беляев.

Труп Василия Беляева был обнаружен в хлеву.

Врач установил насильственную смерть (удушение).

ГПУ и уголрозыск напали на след.

Арестовано 5 кулаков.

Василия Беляева хоронили без попов.

За гробом шла беднота окрестных селений.

Была пурга. Ветер далеко относил последние надгробные слова представителей райкома, партии, бедноты...

АЛ. КАЛИНИН.

М.-Широково, Хмелевицкого района.

ШАХМАТНЫЙ ОТДЕЛ № 18

Под редакцией А. ГИЛЬМАН.

МАТЧ

Н.-Новгород—Вятка

5 и 6 января в Вятке состоялся матч между шахматными командами Н.-Новгорода и Вятки. Результаты этой встречи видны из следующей таблицы:

Н.-НОВГОРОД			ВЯТКА		
1	1	Дубинин	Ишутинов Ал-ей	0	0
½	½	Стами	Ишутинов Андр.	½	½
½	½	Доронин	Сидоров	½	½
0	1	Гильман	Кропотин	1	0
1	0	Феськин	Александров	0	1
0	0	Святухина	Ройтман	1	1
3	3	Результат матч + 4 — 4 = 4 (6 : 6)		3	3

Помимо узко-спортивного выезд нижегородцев имеет особое значение т. к. участники выезда провели обследование работы Вятской районной шахматно-шашечной секции. Результатом этого обследования в следующем № III. О. «Ленинской Смены» будет посвящена специальная статья. Подводя спортивные итоги матча, следует отметить, что на результат повлияло то, что на 6-й доске против тов. Святухиной, Вятка выставила игрока II Всесоюзной кат. Райтман, кроме того, следует отметить, что состав Н.-Новгорода был далеко не сильнейшим. В заключении можно отметить тот отрадный факт, что матч проходил в товарищеской обстановке и течение его не было омрачено инцидентами.

Приводим одну партию матча.

Партия № 2.

Белые—**Дубинин**, черные—**Ал-ей Ишутинов.**

Играна 6-го января, старо-индийская защита.

1 d4 kl6, 2. c4 g6, 3 kc3 cg7, 4. l4 d6, 5. Cl2... Начало интересной системы игры слон переводится на l3 откуда он давит на центр и способствует развитию атаки белых на королевском фланге. 5.. 0—0, 6 Ce3 kd7, 7. Cl3 e5, 8. d5 a5, 9. ke2 kc5, 10. h3 Фе7, черные играют чрезчур пассивно вместо Фе7 10 ks8 и g4 l5 давало живую обоюдоострую игру 11 g4 kfd7, 12. kg3 kb6, 13. Фе2 cd7, 14. 0-0-0 Kba4. 15. K : a4.

Лучше было 15 Kb5 т. к. после хода в тексте черные получают возможность вскрыть линию b посредством b5, 15... Ka4, 16. Лdg1?

Эта уже ошибка, которая должна была иметь самые неприятные последствия, следовало играть h4 оставляя ладью d1 для защиты собственного короля 16... c6? Черные не поняли особенностей положения и делают позиционную ошибку, следовало вскрывать линию b, а не c, для чего надо было играть b5! После чего белым было бы очень трудно защитить своего обнаженного короля, 17. Фd2 cd, 18 cd Cb5, 19. Kpb1 Лic8, 20. h4 Лc4, 21. h5 Лd4. Для того чтобы оживить атаку черные жертвуют качество. Положение становится напряженным т. к. черные открывают диагональ слона g7, сейчас они уже грозят d3 и кажется, что белым не избежать проигрыша но... эта видимость оказывается обманывает, 23. hg fg.

(ДИАГРАММА)

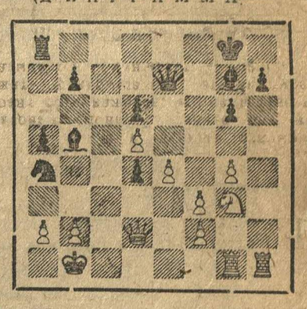

24. Kl5!

Не только выигрывающий, но и спасающий партию ход 24. gf, 25. gf Фe5, 26 Лh6!

Конец партии Дубинин проводит превосходно. Белые грозят f6, 26.. Лf8 Не меняет результата 26...Kph8, белые продолжают как и в партии.

27. Лe6 Фb2, 28. Лh1!

Ферзь черных пойман через несколько ходов, черные сложили оружие.

ИЗВЕЩЕНИЕ

Сегодня 26 января состоится собрание шахактива Б. Нижнего.

Собрание состоится в Доме Союзов, комната № 7. Начало в 7 часов вечера

Отв. редактор П. АГЕЕВ.
Издатель—издательство «Нижегородская Коммуна».

ОДИНОКОМУ ЖУРНАЛИСТУ нужна комната

Плата по соглашению. Могу оплатить за 1—2 м-ца вперед.

Звонить по тел. 26-50 или 4-07.

ШЕСТЬ РАЗ В МЕСЯЦ

за десять копеек

вы получите краевую газету пионеров и школьников

„КЛИЧ ПИОНЕРА“

„КЛИЧ ПИОНЕРА“, —Расскажет вам о социалистической стройке, о новых гигантах, которые будут пущены в третьем году пятилетки

„КЛИЧ ПИОНЕРА“, —Расскажет вам о деревне, о совхозе, колхозах, МТС, о переделке старой деревни на новый социалистический лад.

„КЛИЧ ПИОНЕРА“, —Поможет в политехнизации школы, в проведении всеобуча, и во всей работе пионерского отряда.

„КЛИЧ ПИОНЕРА“, —Передаст вам опыт борьбы заграничных рабочих и их детей, расскажет вам, как поставить интернациональную работу в отряде.

„КЛИЧ ПИОНЕРА“, —Пишет о всех событиях в СССР и за границей.

Ребята! Читайте свою газету, выписывайте и распространяйте ее.

ПОДПИСНАЯ ПЛАТА: 10 к. в месяц, на 3 мес.—30 к., на 6 мес.—60 к., на один год—1 руб. 20 к.

Подписка принимается во всех почтовых отделениях и у уполномоченных по печати в пионерских отрядах.

Крайлит № 386. «НИЖПОЛИГРАФ» Вятка. 22. Тираж 20.900 экз.