Цена 5 коп.

Пролетарии всех стран, соединяйтесь!

Ленинская СМЕНА

28 ЯНВАРЯ 1931 ГОДА
№ 22 (479)

Адрес редакции Кремль, Дворец Свободы, 3 этаж, тел № 4—07

Условия подписки: на 1 мес.—50 коп., 3 мес.—1 руб. 50 коп., 6 мес.—3 рубля.

ЕЖЕДНЕВНАЯ ГАЗЕТА НИЖЕГОРОДСКОГО КРАЕВОГО КОМИТЕТА ВЛКСМ || ГОД ИЗДАНИЯ 2

ЗАКРЫТИЕ ДЕВЯТОГО ВСЕСОЮЗНОГО

26 ЯНВАРЯ ЗАКРЫЛСЯ IX ВСЕСОЮЗНЫЙ С'ЕЗД ВЛКСМ. С'ЕЗД ПОСЛАЛ ПРИВЕТСТВИЯ КОМИНТЕРНУ, ГЕРОИЧЕСКОМУ КИТАЙСКОМУ КОМСОМОЛУ, И В СВЯЗИ С НАГРАЖДЕНИЕМ СОЮЗА ОРДЕНОМ ТРУДОВОГО КРАСНОГО ЗНАМЕНИ, ПРИНЯЛ ОБРАЩЕНИЕ КОМСОМОЛА И РАБОЧЕ-КРЕСТЬЯНСКОЙ МОЛОДЕЖИ СССР. КРОМЕ ТОГО С'ЕЗД ПРИНЯЛ ПОСТАНОВЛЕНИЕ ОБ ИЗМЕНЕНИИ ПРОГРАММЫ ВЛКСМ, КАК НЕСООТВЕТСТВУЮЩЕЙ ВОЗРОСШИМ ЗАДАЧАМ СОЮЗА, ЛИШИЛ ЗВАНИЯ ПОЧЕТНЫХ КОМСОМОЛЬЦЕВ ШАЦКИНА, ЧАПЛИНА И ЦЕЙТЛИНА, КАК НЕОПРАВДАВШИХ ДОВЕРИЕ ВЛКСМ, И ПОСТАНОВИЛ—СЧИТАТЬ ВЫБОРЫ ПОЧЕТНЫХ КОМСОМОЛЬЦЕВ ВПРЕДЬ НЕЦЕЛЕСООБРАЗНЫМИ. С'ЕЗД УТВЕРДИЛ В ОКОНЧАТЕЛЬНОЙ РЕДАКЦИИ РЕЗОЛЮЦИИ ПО ДОКЛАДАМ ТОВ. ДЖАВАХИДЗЕ, САЛТАНОВА И СЕВЕРЬЯНОВОЙ. БЫЛА ЕДИНОГЛАСНО УТВЕРЖДЕНА РЕЗОЛЮЦИЯ ПО ДОКЛАДУ ЦК ВЛКСМ, ПРИЗНАЮЩАЯ ПОЛИТИЧЕСКУЮ ЛИНИЮ ЦК ПРАВИЛЬНОЙ И ОДОБРЯЮЩАЯ ЕГО РАБОТУ.

С КРАТКИМИ ПРИВЕТСТВЕННЫМИ РЕЧАМИ НА ЗАКЛЮЧИТЕЛЬНОМ ЗАСЕДАНИИ С'ЕЗДА ВЫСТУПИЛИ ТОВ. КАЛИНИН, ВСТРЕЧЕННЫЙ БУРНОЙ ОВАЦИЕЙ. ТОВ. ШВЕРНИК, И ГУБНЕР.

ЕДИНОГЛАСНО БЫЛО УТВЕРЖДЕНО ПРЕДЛОЖЕНИЕ ПРЕЗИДИУМА С'ЕЗДА О ТОМ, ЧТОБЫ КОНФЛИКТНЫЕ КОМИССИИ КОМСОМОЛА ИЗБИРАЛИСЬ НА ПЛЕНУМАХ КОМИТЕТОВ.

НОВЫЙ СОСТАВ ЦК ВЛКСМ БЫЛ ИЗБРАН В ЧИСЛЕ 92 ЧЛЕНОВ И 30 КАНДИДАТОВ.

ЗАКРЫВАЯ С'ЕЗД ТОВ. КОСАРЕВ ПРОИЗНЕС КРАТКУЮ ЗАКЛЮЧИТЕЛЬНУЮ РЕЧЬ.

ПОСЛЕ ЗАКРЫТИЯ С'ЕЗДА ОТКРЫЛСЯ ПЛЕНУМ ВНОВЬ ИЗБРАННОГО ЦЕНТРАЛЬНОГО КОМИТЕТА ВЛКСМ.

ОТЧЕТ ЦЕНТРАЛЬНОГО КОМИТЕТА ВЛКСМ

доклад тов. КОСАРЕВА

Под ленинским руководством партии, в борьбе за ее генеральную линию вырос и закалился трехмиллионный ВЛКСМ

Комсомол идет в ногу с темпами реконструкции

I. ВСЕМИРНО-ИСТОРИЧЕСКИЙ СПОР ДВУХ СИСТЕМ

— Товарищи, на мою долю выпала нелегкая задача — отчитаться в работе Центрального комитета, проделанной с момента прошлого с'езда, т. е. за период два года и 8 месяцев. Не из скромности я упоминаю о моей «тяжкой доле», а только затем, чтобы подчеркнуть, что крайне трудно связать в один политический узел то множество сложных и глубоких проблем, какие ставились и решались за пройденный нами на сегодняшний день путь. Чтобы не посягать без нужды на ваше время, без дальних околичностей перейду к делу.

Борьба за линию партии—борьба за социализм

Решения XVI с'езда нашей партии, анализ и характеристика нынешнего этапа развития капиталистического мира и СССР, данные т. Сталиным в политическом отчете Центрального комитета партии на XVI с'езде, а также заслушанный нами вчера доклад т. Кагановича — все это с достаточной полнотой рисует те условия и обстановку, в которых протекала деятельность нашего союза. **Борьба за то, чтобы перевести решения и лозунги нашей большевистской партии на язык комсомольской практики, —** это являлось стержнем нашей работы. Поэтому я понимаю главную задачу своего доклада следующим образом: **всю политику и практику работы комсомола, от первой до последней буквы, снаружи до нутра и снизу доверху, я должен просмотреть с точки зрения соответствия ее линии политике и задачам партии. Это решающее мерило.**

Период времени, протекший с VIII до IX с'езда, измеряется годами не простого календаря, но годами исторического календаря, имя которому пятилетка. Прошло два первых года пятилетки, насыщенных чрезвычайно крупными и по содержанию предельно богатыми событиями.

Я не преувеличу и не ошибусь, если заявлю, что центральной осью, вокруг которой вращалась вся работа Центрального комитета, были **поиски, а затем и совершенствование содержания, методов и форм работы, наиболее соответствующих природе и содержанию реконструктивного периода развития нашей страны.** И если хотите, то это и есть то **принципиальное новое, качественно новое,** что выделяет нынешний этап развития ленинского комсомола из всех прошлых этапов.

Следовательно, прежде всего, нужно доложить с'езду о том, как Центральный комитет ориентировал комсомол в борьбе за генеральную линию партии, какие задачи, исходя из решений партии, были поставлены нами и наконец с каким балансом мы пришли на этот в буквальном смысле слова исторический IX с'езд ленинского комсомола, а отсюда, каковы **пути и задачи нашего движения в перспективе, т. е. в период, когда страна вступила в период социализма.** Вот та главная магистраль, по которой я буду следовать в своем докладе.

XVI с'езд партии определил, что период, переживаемый нами, является переломным как для стран капиталистических, так и для страны строящегося социализма.

2 документа двух миров

Есть два документа, писанные руками двух миров. Два документа, которым, кажется, сама история открыла свои тайны и поручила возвестить маршрут своего грядущего развития. Этими двумя документами являются: пятилетка социалистического строительства Советского Союза и двухтомник комиссии Гувера, посвященный характеристике положения и перспектив хозяйства Соединенных Штатов. Пятилетний план вызвал бурю негодования, классовой злобы и ненависти дряхлеющего капиталистического мира против СССР. Пятилетка, намечающая неведомые истории человеческого общества темпы роста самые смелые, но уверенные и расчитанные планы социалистического переустройства, гигантского роста материального и культурного благосостояния трудящихся масс, этот ярчайший документ для трудящихся всех стран, всех наций, всех рас. Второй документ—двухтомник Гувера, который из всех сил пытается играть симфонию умиротворенного и процветающего капиталистического мира, но в звуках ее нетрудно уловить погребальные мелодии. Двухтомник Гувера воспевает процветание капиталистической Америки, страны высокоразвитого капитала, сосредоточившей в себе львиную долю богатств земного шара. Двухтомник Гувера трактует о тождестве интересов между пролетариатом и капиталистами, об общности интересов всех слоев населения: финансистов, капиталистов, крестьян и мелких буржуа; двухтомник Гувера, смазывающий обостряющуюся классовую борьбу, пытающийся прикрыть даже наличие ее, утверждающий, что счастье и блаженство людям дает только высокоразвитый капитализм. Вот два документа **двух друг против друга стоящих классов.** В них изложена практика соревнования двух систем хозяйства—капиталистической и социалистической.

ДЕЛЕГАТЫ IX ВСЕСОЮЗНОГО С'ЕЗДА ВЛКСМ.

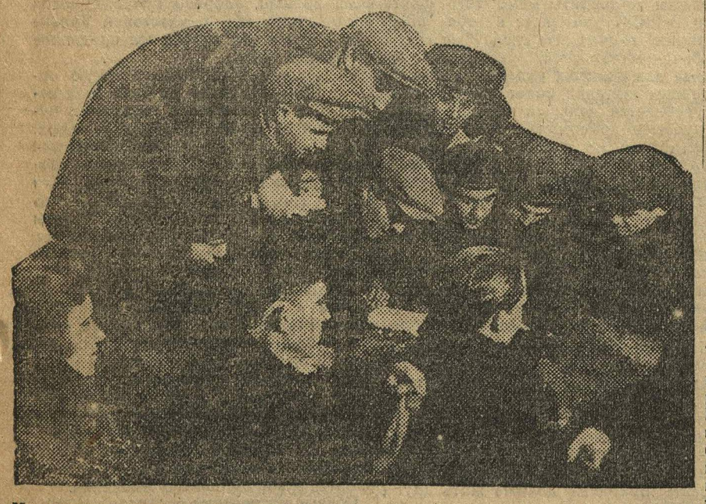

На снимке: комсомольцы Азербайджана за обсуждением материалов ЦК ВЛКСМ.

мент истории бросает вызов капиталистическому миру и вскрывает все преимущества социалистических форм хозяйства над капиталистическими. Пятилетка, которая в практической борьбе стала знаменем борьбы и роста мощной победе. Это было бы победой социалистических методов, достигнутой силами молодого, способного верить, одаренного народа». Как видите, уже вкрадываются опасения, враги начинают считаться с пятилеткой, не как с фантастическим документом, а с документом, который показывает завтрашний день социализма и капитализма. Они, разумеется, еще не верят в возможность осуществления этого дерзкого замысла но их уже гложат сомнения Ведь сколько их пророчеств лопалось, как мыльные пузыри, и сколько нашей фантастики стало жизнью. Видный представитель американской капиталистической прессы—газеты «Нью-Иорк Таймс» — по этому поводу заявляет:

Как враги встретили нашу пятилетку

Как враги наши встретили пятилетку? Приведу несколько выдержек из писаний видных буржуазных экономистов и из влиятельных буржуазных газет. Для начала «Социалистический вестник». Он пишет: «Можно со всею решительностью сделать вывод, что пятилетка в целом как план всего народного хозяйства осуществлена не будет, так как она построена на игнорировании экономических возможностей страны и идет вразрез с тенденциями ее развития» Так говорил «Социалистический вестник» в начале пятилетки. Но через полгода ее проведения одна из буржуазных газет—«Берлинер Тагеблатт» заявляет: «Бедная старая Европа, если эксперимент удастся только на три четверти, тогда не приходится сомневаться в окончатель-

Тов. КОСАРЕВ.

«Каждый экономист знает, что значит увеличивать ежегодно промышленную продукцию большой страны, скажем, даже на 10 проц. Попытаться увеличить ее на одну треть звучит безумием, но Иосиф Сталин не думает, так, он знает, что Россия является страной неограниченных возможностей, почти нетронутых ресурсов и в значительной степени неиспользованных человеческих сил. Я полагаю, что под влиянием его воли программа будет выполнена»

Вновь шаг вперед. Под ударами фактов в нашей практике буржуазное сознание вынуждено признать самые горькие и зловещие для него истины. Пилюля для них горька, но что поделаешь, им приходится ее проглотить.

«Ни одна страна в мире, — пишет «Нью-Иорк Таймс», — не делала таких гигантских прыжков вперед, как это предполагает сделать Россия в нынешнем году. Но я не осмелюсь сказать, что это не будет выполнено». «Дейли-Ньюс» пишет о пятилетнем плане:

«Это похоже на бумажную программу, однако, пока что это программа выполнилась с превышением».

Кое-что буржуазией понято всерьез, в частности, роль современной трудящейся молодежи.

Вот что пишет газета «Нью-Иорк Таймс»:

«Сталин имеет за собой молодую Россию, которая никогда не знала царского рабства и которая свободна от недостатков и пороков рабской психологии. И он, и они обладают дерзостью, о которой Дантон говорил, что она является путем к победе, и верой, о которой человек более великий, чем Дантон, говорил, что она может двигать горами».

„Пророчества" слепцов и „фантастика" революционеров

Прошло два года выполнения пятилетнего плана, плана, который они иначе не квалифицировали, как «безумная фантазия». Каков итог двух лет? Двухтомник Гувера, воспевший процветание капиталистической системы и передовой страны ее—Америки,—оказался несерьезным, детским лепетом. А там, где они пытались взглянуть в будущее, там сказался взгляд слепцов. Капитализм трещит по всем швам. Все страны капитала почти что без исключения задыхаются в атмосфере кризиса разлагающегося капитализма, всей его системы, во главе с передовой Америкой. Становится очевидным, что **капитализм перед всем миром стоит колоссом на глиняных ногах, который может быть снесен первым же мощным порывом революционного ветра.** Прошли два года. План пятилетки на первые два года перевыполнен. Пятилетка становится символом наступающего социализма. Мы семимильными шагами мчим вперед.

Таким образом для нас перелом, как тов. Сталин говорил на XVI с'езде партии, означал громадный экономический под'ем, колоссальнейшие успехи достижения по всем фронтам социалистического строительства.

Для них этот перелом заключается в провале предсказаний Гувера и гигантском развитии мирового экономического кризиса, который в ряде стран начинает перерастать в кризис политический.

Вот вам несколько данных об успехах СССР и падениях капиталистических стран. За 1930 г. СССР в целом в социалистическом строительстве вырос на 25 проц. Обращаю ваше внимание — все американские капиталисты говорили, что если даже эта большая страна вырастет на 10 проц., то это будет непостижимым. Мы выросли за 1930 г. на 25 проц.! А там как? Америка—падение на 18,6 проц., Англия—падение на 8,4 проц., Германия—падение на 14,2 проц., Польша—падение на 26,2 проц. И только одна Франция временно удержалась, совершив незначительный шажок вперед. Ее экономический кризис менее затронул, но сейчас она уже вступает в него все больше и больше.

Можно ли найти более разящее оружие пропаганды за коммунизм, за социализм, чем эти две кривые? Одна из них—стремительно взлетающая кверху, свидетельствующая о том, что страна процветает, что страна колоссально растет, страна имеет гигантские перспективы, и другая,—неудержимо падающая вниз.

Мы имеем рост по отдельным отраслям производства. Мы выросли в СССР в 1927 г. по углю на 10,1 проц., в 1928—29 г. на 12,6 проц., в 1930 г. на 19 проц. По чугуну в эти же годы—на 10,8 проц., 22,5 проц., 23,7 проц.; по нефти с 13 проц. поднялись до 26, проц., сельхозмашиностроению — с 32 до 54 проц. Другие отрасли промышленности дают такие же показатели роста. Возьмите передовую капиталистическую страну—Америку. **Каковы показатели?** Экспорт сократился на 38 проц., импорт—на 36 проц., производство чугуна—на 39 проц., производство стали—на 40 проц., производство автомобилей—на 60 проц., новое строительство—на 40 проц., потребление хлопка—на 30 проц., резины—на 21 проц.

Единственная цифра, показывающая рост, это цифра банкротств в Америке—она достигла 146 проц. Америка, вслед за нею и другие капиталистические страны могут похвастать разве только растущим количеством банкротств. В 1930 году лопнуло свыше 800 банков; в общей сумме это составляет свыше 350 миллионов долларов. Америка в этом не оригинальна. Ей усердно «подражают» все без исключения капиталистические страны. Ветер с деловых кварталов Америки опрокинул к чорту всякие разговоры о процветании капитализма и якобы неисчерпаемых возможностях развития капиталистического способа производства.

Процветание существует, но его единственный адрес—СССР.

Разрешите привести еще несколько показателей нашего роста.

План второго года пятилетки по промышленности ВСНХ выполнен на 104 проц. Капитальные вложения вместо запроектированных планом 12,7 миллиарда рублей достигли 13,8 миллиарда рублей.

Вот рост страны, **который не зазорно и похвастать. Ибо это—триумф, торжество идей коммунизма.**

В отличие от «роста капиталистических стран» (т. е. тех периодов, когда он происходил), **рост хозяйства СССР неразрывно и постоянно сопровождается ростом материального и культурного благосостояния рабочих и крестьян.** С 1927 г. по 1929—30 г. народный доход увеличился с 23 миллионов до 24 миллионов рублей. Средняя заработная плата рабочих выросла с 1926 г. на 45 проц. и в первую половину 1930 г. поднялась на 9 проц. Реальная заработная плата по сравнению с заработной платой рабочих в дореволюционное время поднялась на 139 проц., что принимая во внимание социальное страхование и прочее, составляет увеличение на 164 проц.

В капиталистических странах безудержно растет безработица. Теперь она **невидная по своим размерам.** Рост безработицы в капиталистических странах в 1930 г. характеризуется следующими цифрами: в Англии на 179,5 проц., в Германии на 198 проц., в Италии на 172, в Польше на 178, в Австрии на 152 и в Чехо-Словакии на 302 проц. **Количество безработных в капиталистическом мире по минимальным подсчетам составляет 30 млн. человек. У нас же безработица в основном ликвидирована,** хотя во всем народном хозяйстве имеется резервы неиспользованной рабочей силы. Это явление столь крупное и глубокое по своему значению, что его вряд ли можно переоценить.

(ПРОДОЛЖЕНИЕ, СМ. 2 СТР.).

Всесоюзный с'езд ВЛКСМ. Участники лыжного пробега.

РЕЗОЛЮЦИЯ IX С'ЕЗДА ВЛКСМ

по докладу тов. Л. М. КАГАНОВИЧА

Заслушав и обсудив доклад т. Л. М. Кагановича о международном и внутреннем положении Советского Союза, IX с'езд ВЛКСМ от имени миллионов пролетарской и трудящейся молодежи заявляет о беззаветной преданности ленинского комсомола генеральной линии партии, проводимой ее Центральным Комитетом. С'езд целиком одобряет всю политику и практику партии и ее ЦК, направленные на непреклонное осуществление этой линии.

Только благодаря неуклонному осуществлению ленинской линии партии ее Центральным Комитетом, пролетариат и трудящиеся СССР добились решающих успехов в социалистическом строительстве. Еще более укрепилась мощь СССР, как оплота растущей международной пролетарской революции, достигнуты гигантские победы на фронте социалистической индустриализации страны, перевыполнен план первых двух лет пятилетки, повысился материальный и культурный уровень рабочих и трудящихся масс страны. На основе проведения правильной ленинской партии достигнут поворот бедняцко-середняцких масс деревни на путь социализма, на путь колхозов, что позволило партии перейти от политики вытеснения и ограничения эксплоататорских тенденций кулака к ликвидации кулачества как класса на основе сплошной коллективизации. С'езд констатирует, что полгода, прошедшие после XVI с'езда нашей партии, свидетельствуют о дальнейшем, новом и еще большем росте и продвижении вперед всего дела социалистического строительства.

Ленинский вопрос «кто кого» уже разрешен в пользу социализма в промышленности и также успешно разрешается в пользу социализма и в области сельского хозяйства. Социалистический сектор занял преобладающее место в нашей экономике. Страна вступила в период социализма. Благодаря всем этим успехам, социализм из далекой перспективы стал практикой сегодняшнего дня. А молодому поколению рабочих и крестьян нашей страны выпала честь его окончательного завершения.

С'езд констатирует, что этих всемирно-исторических завоеваний социалистическая партия добилась, лишь непримиримо сокрушая правый оппортунизм, как главную опасность на данном этапе, и «левые» полутроцкистские уклоны, усиливающие позиции правых, а также и всякого рода примиренческие и двурушнические элементы в партии, в комсомоле, особенно в профсоюзах и в советах. Партия под руководством своего ЦК дала сокрушительный отпор двурушническому право-«левацкому» блоку Сырцова, Ломинадзе, Шацкина и др., выступившему на платформе правого оппортунизма против генеральной линии партии и ее ленинского руководства. Банкротами оказались и правые элементы — подголоски кулачества, а также троцкистские и полутроцкистские кликуши — агенты классового врага. С'езд приветствует борьбу партии и ее ЦКК против правоуклонистской фракции Бухарина, Рыкова и Томского и пр., до конца разоблаченной и принужденной капитулировать перед единодушным требованием партии и всего рабочего класса.

Разгром правых и «левацких» групп в то же время отнюдь не смягчает задачи борьбы с оппортунизмом на два фронта.

С'езд с величайшим удовлетворением отмечает, что во всей этой непримиримой борьбе на два фронта, против кулацкой агентуры — правого оппортунизма, как главной опасности, а также и против «леваков» и примиренцев, комсомол был, есть и будет лучшей и надежнейшей опорой партии.

Продолжая борьбу с правым уклоном, как с главной опасностью, необходимо в то же время иметь в виду, что в силу более широкого социального состава комсомола и его меньшей закаленности, по сравнению с партией, в отдельных звеньях ВЛКСМ могут еще проявляться рецидивы, как правых настроений, так и в особенности мнимой левизны, мнимой революционности (типа Шацкина—Стэна), на борьбу с которыми ленинский комсомол под руководством партии должен постоянно мобилизовать внимание молодежи.

IX с'езд ВЛКСМ от имени трехмиллионной организации комсомола дает твердое и непоколебимое обещание и впредь быть первым помощником партии в беспощадной борьбе за чистоту ленинской генеральной линии, за монолитность и железную сплоченность рядов ВКП(б), против всех оппортунистических наскоков, против всяких вылазок кулацкой агентуры, против всяческих элементов примиренчества.

IX с'езд ВЛКСМ отмечает, что народнохозяйственный план социалистического строительства на 1931 г.—третий год пятилетки—является планом новых побед пролетариата СССР и его партии, — побед, имеющих всемирное историческое значение. Выполнение плана третьего года—решающего года—пятилетки должно завершить построение фундамента социалистической экономики в нашей стране.

Грандиозные задачи, выраженные в народнохозяйственном плане третьего года пятилетки, утвержденном декабрьским пленумом ЦК и ЦКК ВКП(б), дополняемые огромными задачами в области культурного строительства (проведение всеобщего обучения, широкая подготовка кадров, политехнизация школы и др.), являются вместе с тем планом работы комсомола на предстоящий год. Вступление в период социализма, третий год пятилетки ставят перед всеми организациями рабочего класса, в том числе и перед ленинским комсомолом, повышенные, еще более сложные задачи, требующие дальнейшего усиления темпов и под'ема качества работы на более высокую ступень.

Ленинский комсомол, явившийся инициатором развития социалистического соревнования и ударничества, должен под руководством партии еще шире развертывать мощное орудие борьбы за пятилетку в четыре года, социалистическое соревнование и ударничество, поднимая его на качественно более высокую ступень, всемерно развивая такие его формы, как общественные буксиры, плановые группы, встречные промфинпланы, и направляя многомиллионное движение ударничества и соцсоревнования на решение таких повышенных задач третьего года, как планирование, рационализация, освоение новой техники и связанная с этим борьба за качественные показатели производства.

С'езд заверяет партию и ее ленинский ЦК, что, добившись поворота лицом к задачам социалистической реконструкции, выковывая новую дисциплину труда, комсомол сумеет на третий год пятилетки неизмеримо повысить качество своей хозяйственной работы, подняв ее на более высокую ступень, направив активность пролетарской и трудящейся молодежи на овладение указанными решающими рычагами индустриализации (планирование, рационализация, освоение новой техники) и на овладение в первую очередь такими боевыми, узловыми участками социалистической стройки, как транспорт, уголь, металл, новые стройки, электрификация, животноводство, рабочее снабжение и работа кооперации.

С'езд придает исключительное значение участию комсомола в разрешении проблемы кадров. Комсомол, являющийся важнейшим источником по выковке новых кадров для социалистического сектора народного хозяйства и для советского аппарата, обязан работу по подготовке кадров сделать своей стержневой и центральной задачей, приняв самое энергичное участие в организации работы всех звеньев по подготовке кадров (ФЗУ, краткосрочные курсы, техникумы, вузы, втузы и др.).

IX с'езд отдает себе полный отчет о том, что выполнение планов третьего года сопряжено с трудностями. Ленинский комсомол прекрасно понимает характер этих трудностей, являющихся трудностями роста и имеющих в своей основе прежде всего ожесточенное сопротивление классового врага внутри страны и извне. ВЛКСМ признает единственным путем коренного преодоления трудностей путь развернутого социалистического наступления по всему фронту против капиталистических элементов и беспощадной борьбы на два фронта с оппортунистами, в первую очередь правыми, пытающимися тянуть партию и комсомол на путь капитуляции перед трудностями.

Успехи пролетарского государства усиливают ненависть и злобу империалистического окружения извне и классового врага, прежде всего кулачества, изнутри. Лихорадочная подготовка международного империализма к интервенции против Советского Союза, опирающаяся внутри страны на силы ожесточенно сопротивляющегося кулачества и вредительствующей части верхушки буржуазных специалистов, требует от всего рабочего класса и молодежи особой бдительности и готовности.

С'езд полностью и целиком одобряет политику партии и советского правительства—политику мира. С'езд считает необходимым всемерно укреплять обороноспособность СССР. С'езд поручает ЦК ВЛКСМ обеспечить все необходимые меры для более широкого участия союза в деле укрепления обороноспособности СССР, и особенно в деле помощи доблестной рабоче-крестьянской Красной армии и Красному морскому и воздушному флоту. С'езд считает невозможным пребывание в рядах ВЛКСМ людей, недооценивающих военной опасности, не проходящих военной учебы, не подготовляющих себя к надвигающимся боям.

Призывая всю трудящуюся молодежь мира под руководством Коминтерна и КИМ повести решительную борьбу против войны, за защиту СССР, с'езд заявляет от имени миллионов трудящейся молодежи СССР, что комсомол и руководимая им молодежь Советского Союза в этой борьбе с империализмом будут в первых рядах беззаветных бойцов социализма и мировой пролетарской революции.

IX с'езд комсомола с удовлетворением отмечает, что полгода, прошедшие со времени XVI партс'езда, целиком и полностью подтвердили правильность оценки мирового положения, данной в резолюции с'езда и в реше-т. Сталин!

ниях Коминтерна. Истекший период в особой резкостью подчеркнул коренное отличие между растущей социалистической системой СССР и раз'едаемой противоречиями и все более усиливающимся кризисом капиталистической системой.

У нас — небывалый под'ем промышленности и сельского хозяйства, у них — дальнейшее падение производства. У нас—ликвидация безработицы, у них—новые миллионы безработных во всех странах. У нас—рост благосостояния рабочего класса, у них—дальнейшее наступление предпринимателей на голодный уровень зарплаты, локауты, неполная рабочая неделя, удлиненный рабочий день.

Мировой кризис разбил наголову теоретические построения социал-предателей и их правооппортунистических подголосков об «организованном капитализме». Экономический кризис вызывает под'ем революционной активности рабочего класса и угнетенных народов колониальных и полуколониальных стран и перерастает в ряде стран в кризис политический. IX сезд с особым удовлетворением отмечает ленинскую последовательность и правильность линии Коминтерна, ВКП(б) и ее ЦК в деле укрепления и развития международного революционного движения и целиком поддерживает борьбу Коминтерена против оппортунизма на два фронта.

Назревают новые великие классовые схватки. Под ленинским руководством большевистской партии пролетариат и трудящиеся массы нашей страны упорным трудом на постах пятилетки крепят фронт грядущей мировой пролетарской революции.

Комсомол и руководимое им молодое поколение рабочих и крестьян были, есть и будут верным помощником партии, беззаветным соратником в ее героической борьбе, последовательным проводником ее ленинской линии, непримиримым бойцом с классовым врагом и его оппортунистической агентурой.

Пусть трепещут враги пролетариата, имеющие против себя многомиллионные армии растущего и побеждающего социализма!

Пусть выше взвиваются алые знамена партии Ленина во всем мире!

Да здравствует партия большевиков, ведущая рабочий класс нашей страны от победы к победе—навстречу грядущему мировому Октябрю!

Да здравствует ленинский ЦК ВКП(б) — организатор побед социализма!

Да здравствует испытанный, непоколебимый большевик, лучший руководитель и вождь партии и комсомола—т. Сталин!

ОТЧЕТ ЦЕНТРАЛЬНОГО КОМИТЕТА ВЛКСМ
(ПРОДОЛЖЕНИЕ)

Наши успехи расшатывают основы капитализма. Успехами социалистического строительства мы ускоряем гибель буржуазии. В нынешних условиях, при современном характере классовой борьбы, тот, что дает лучшее качество работы и самые высокие темпы, тот буквально травит буржуазию, роет яму капитализму, загоняет капитализм в гроб, не дает ему дышать, сживает капитализм со света. Тот, кто дает лучшее качество и самые высокие темпы работы, тот является самым квалифицированным, самым передовым могильщиком капиталистического класса. Движение ударников, созданное при помощи партии ленинским комсомолом, которое является автором лозунга «Пятилетка в четыре года», является передовым и квалифицированным могильщиком капиталистического строя. Трибуной с'езда мы должны воспользоваться, чтобы послать героям темпов, героям качества наш искренний и пламенный комсомольский привет. (Аплодисменты).

НА IX С'ЕЗДЕ КСМ
Делегаты с'езда осматривают макеты „ГЭТ'а"

Мы вступили в период социализма

Наши успехи в составлении и выполнении пятилетки проходили в обстановке обостряющейся классовой борьбы. Пятилетка проводилась и выполнялась в борьбе против интервентов, их пособников, их агентов, против их агентуры в нашей стране, в борьбе против кулака и вредителя. Нужно особо подчеркнуть, что наше **гигантское движение вперед, перевыполнение плана первых двух лет пятилетки проходило в обстановке борьбы партии и под ее руководством и ленинского комсомола и всей рабочей общественности против оппортунистических уклонов, против мелкобуржуазных влияний и шатаний, против правых и «левых» оппортунистов, против всех уклонистов, под каким бы они флагом ни выступали, с какой бы стороны они ни подкапывались под гордое здание ленинской политики партии. Им, этим агентам кулака, не удалось пробить ни единой бреши в этом гордом здании.**

Сделаем из этого краткие выводы: мы не только восстановили хозяйство, мы создали крупную промышленность, мы сделали ее ведущей и более чем вдвое превысили довоенный уровень промышлнности. Наше хозяйство характеризуется особенно быстрым ростом тяжелой индустрии. Рост сельскохозяйственного машиностроения за 2 года поднялся на 250 процентов, т.-е. в 6 раз превысил довоенный уровень.

Основные массы крестьянства повернули на социалистический путь; середняк пошел в колхозы, кулачество обречено и будет уничтожено; к концу пятилетки коллективизация СССР **в основном будет закончена; начинает стираться рознь между городом и деревней.** На рельсах нэпа мы подошли к новому лозунгу—к лозунгу ликвидации кулачества как класса на базе **сплошной коллективизации, на рельсах нэпа мы вступили в последний период нэпа и в первый период социализма.**

Вот что по этому поводу говорил т. Сталин на XVI партийном с'езде:

> «В самом деле, вступили ли мы уже в период социализма? Наш период обычно называется периодом переходным от капитализма к социализму. Он назывался периодом переходным в 1918 г., когда Ленин в своей знаменитой статье «О «левом» ребячестве» впервые охарактеризовал этот период с его пятью укладами хозяйственной жизни. Он называется переходным в настоящее время, в 1930 году, когда некоторые из этих укладов, как устарелые, уже идут ко дну, а один из этих укладов, а именно новый уклад в области промышленности и сельского хозяйства, растет и развивается с невиданной быстротой. Можно ли сказать, что эти два переходных периода являются тождественными, что они не отличаются друг от друга коренным образом? Ясно, что нельзя. Что имели мы в 1918 г. в области народного хозяйства? Разрушенную промышленность и зажигалки, отсутствие колхозов и совхозов, как массового явления, рост «новой» буржуазии в городе и кулачества в деревне. Что имеем мы теперь? Восстановленную и реконструктивную социалистическую промышленность, развитую систему совхозов и колхозов, имеющих более 40 процентов всех посевов по СССР по одному лишь яровому клину, умирающую «новую» буржуазию в городе, умирающее кулачество в деревне. И там переходный период. И здесь переходный период. И все же никто не может отрицать, что мы стоим на пороге ликвидации последнего серьезного капиталистического класса, класса кулаков. Ясно, что мы уже вышли из переходного периода, в старом его смысле, вступив в период прямого и развернутого социалистического строительства по всему фронту. Ясно, что мы уже вступили в период социализма, ибо социалистический сектор держит теперь в руках все хозяйственные рычаги всего народного хозяйства, хотя до построения социалистического общества и уничтожения классовых различий еще далеко». (Сталин, заключительное слово на XVI партс'езде).

Всякий знает, что мы в период социализма вступили не сразу, не рывком, а благодаря всей предшествовавшей правильной ленинской политике нашей партии как в вопросах индустриализации страны, так и в вопросах социалистического переустройства сельского хозяйства и взаимоотношений с крестьянством. История ничего не дает даром. У нее все нужно брать борьбой. Длительная борьба пролетариата, направляемая нашей партией, ясная, выверенная политика партии, привела нас к победе—вступлению нашей страны в период социализма.

Вопрос «кто кого» в промышленности, в основном разрешен. Вообще же этот вопрос до сих пор пока не снят, несмотря на громаднейший перевес социалистического сектора в нашей стране. Только завершение фундамента социалистической экономии принесет полное разрешение вопроса «кто кого». Народнохозяйственный план на 1931 год намечает завершение построения фундамента социалистической экономики. Что значит завершить построение фундамента социалистической экономики? Как говорит тов. Сталин,

> «создать экономическую базу социализма—это значит сомкнуть сельское хозяйство с социалистической индустрией в одно целостное хозяйство, подчинить сельское хозяйство руководству социалистической индустрии, наладить отношения между городом и деревней на основе прямого обмена продуктов сельского хозяйства и индустрии, закрыть и ликвидировать все каналы, при помощи которых рождаются классы, при помощи которых, прежде всего рождается капитал, создать такие условия производства и распределения, которые ведут прямо и непосредственно к уничтожению классов».

1931 год является таким годом, в который мы должны закрыть каналы, источники, порождающие капитализм взращивающие мелкую буржуазию.

Таким образом, в странах капитализма мы имеем всеобщий экономический кризис, местами перерастающий в политический: 30 миллионов безработных, дальнейший процесс фашизации, развал стабилизации капиталистического хозяйства, брожение в массах, рост забастовок и локаутов, чрезвычайное обнищание масс, увеличивающийся гнет народов колоний и полуколоний, гигантский рост вооружений, подготовка войны, особенно войны против Советского Союза.

В стране строящегося социализма, в отличие от капиталистического строя мы имеем выполнение пятилетки, перевыполнение плана первых двух лет и стремительное продвижение вперед. В отличие от обнищания и усиления гнета трудящихся масс в капиталистических странах, в СССР безработица в основном ликвидирована; новые миллионы трудящихся вовлекаются в управление страной; нарастает, крепнет и ширится волна творческой пролетарской самокритики; налицо колоссальное улучшение материального положения трудящихся. Венчает все это—вступление в период социализма. Пережитый нами 1930 год является годом, в который мы сломали хребет последнему серьезному капиталистическому классу в нашей стране—классу кулаков-тунеядцев.

Как же добилась партия этих успехов? Она добилась этих успехов благодаря принципам, выраженным в решениях XVI партийного с'езда, благодаря лозунгу, который выражает волю, смелость и преданность пролетариата борьбе за дело социализма, лозунгу «Пятилетка—в 4 года», наконец, благодаря тому, что партия сумела мобилизовать широчайшие массы трудящихся, благодаря тому, что все пролетарские организации, в том числе и ленинский комсомол, одни в большей, другие в меньшей степени, сумели перестроиться в соответствии с требованиями реконструктивного периода.

II. БОРЬБА ЗА ЛИНИЮ ПАРТИИ—ПЕРВЕЙШЕЕ УСЛОВИЕ ПОБЕДЫ СОЦИАЛИЗМА

Все это достигнуто не просто и гладко, не тихо и спокойно, а в ожесточенной классовой борьбе против кулачества, вредителей, кулацкой буржуазии, против кулацкой агентуры в рядах партии, комсомола, против мелкобуржуазного либерализма и радикализма. Борьба на два фронта—вот лозунг большевистской непримиримости и идейной чистоты ленинской линии.

Против главной опасности, против правого оппортунизма

Главная опасность—правая, ибо правая оппозиция является кулацкой агентурой в наших рядах. Правые, отражая чаяния и сопротивление кулачества, в свою очередь питают реставраторские чаяния ликвидируемого нами класса. В период выкорчевывания корней капитализма правая опасность, т.-е. кулацкая опасность, является опасностью главной. Правые выступали против темпов индустриализации СССР, т.-е. **против того, что обеспечивает нашей стране мощь, что создает материальную базу для социалистического переустройства сельского хозяйства.** Они не верили в социалистическое переустройство деревни, они выступали против колхозного строительства, тем самым они способствовали, окрыляли, растили надежды реставрировать уничтожаемый нами класс, сохранить его питательную среду. Тем самым они укрепляли надежды всех наших классовых врагов, находящихся внутри нашей страны и за рубежом ее, в том числе интервентов. Правые, преувеличивая силы классового врага и недооценивая сил пролетариата, предавались панике, и как люди, утерявшие в панике чувство реального соотношения классовых сил, пытались заклинаниями притушить классовую борьбу, как-нибудь избегнуть ее обострения и сочли идеалом своим политику, которая принесла бы им блаженство «классового мира».

Классовая борьба вне пределов СССР, борьба, разыгрывающаяся на международной арене, представлялась правым также в совершенно искаженном виде, а именно в таком, какой их роднит с Гильфердингом.

Правые, в лице т. Бухарина, проповедывали теорию организованного капитализма. Бухарин в своей статье в «Правде» от 25 мая 1929 года писал: «Проблемы рынков, цен, конкуренции, кризиса становятся все более проблемами мирового хозяйства, заменяясь внутри страны проблемой организации...». Тем самым Бухарин смазывает **противоречия** капиталистических хозяйств внутри отдельных стран, тем самым он смазывает обострение классовой борьбы, вырастающее на почве этих противоречий, тем самым он переносит разрешение классовых антагонизмов только на мировую арену, исключая их внутри страны, где капитализм, по его мнению,—организованный капитализм. Развитие этой точки зрения приводит к тому, что революция в капиталистических странах может вспыхнуть только в результате столкновения капиталистических стран друг с другом, т.-е. только в результате войн, ибо внутри стран, по мнению Бухарина, все классовые противоречия покрываются проблемой организации.

Пример капиталистического кризиса весьма убедительно показывает, насколько «организован» капитализм. Теория организованного капитализма есть плоть от плоти, кровь от крови и кость от кости теории социал-демократической. Вряд ли теоретический бог социал-демократов Гильфердинг к ней что-либо прибавил и что-нибудь отнял от нее. Если в международных вопросах Бухарин построил теории, любезные сердцу Гильфердинга, то в вопросах внутренних теории Троцкого стали, видимо, любезными сердцу Бухарина. Правые и «левые» дополняют друг друга, прямо как будто в порядке взаимных услуг. Троцкий, чье имя сейчас не нуждается в аттестациях и характеристиках, ибо он разоблачил себя с исчерпывающей полнотой, пишет: «Нельзя сегодня строить колхозы на будущих тракторах». Бухарин, не замедлив, энергично откликнулся: «Из будущих кирпичей нельзя строить настоящие фабрики» (Бухарин, «Заметки экономиста»). «Нельзя строить колхозы из будущих тракторов» и «из будущих кирпичей нельзя строить настоящие фабрики и заводы»! Трудно отличить, исходя из этих цитат, где кончается псевдно-«левый» Троцкий и где начинается правый Бухарин. Из этого, конечно, **нельзя делать вывод, что правые и «левые»—это одно и то же.** Они тяготеют друг к другу, подчас совершенно совпадают настолько, что пока не взглянешь на подпись автора, не узнаешь, кто творец той или иной оппортунистической рулады. Но при всем их родстве они сохраняют различия, специфически присущие каждому из них черты. Правые уклонисты на словах признают, что мы можем построить социализм в нашей стране, но в то же время они считают, что раз у нас есть диктатура пролетариата, то этим самым уже обеспечена возможность построения социализма без борьбы, без напряжения сил, самотеком. Отсюда—они не хотят признать, что тяжелая индустрия является рычагом социалистического преобразования всего народного хозяйства.

Бухарин в своей книге «Путь к социализму и рабоче-крестьянский блок» в главе о потухании классовой борьбы писал, что обострение классовой борьбы может вызываться искривлениями политики партии. Видите ли он не признает, что об'ективно в природе самих классов и их развитии со всей неизбежностью заложено обострение классовой борьбы. Он говорит, что обострение классовой борьбы—это следствие искривления политики партии. Если бы политика партии не искривлялась, то никакой классовой борьбы не было бы. Обращаю ваше внимание на эту премудрость классовой стратегии: «По мере улучшения и усвоения местных деревенских партийных и комсомольских организаций такие редкие явления будут, как это совершенно очевидно, все более редкими и в конце концов бесследно исчезнут».

О подобных теориях Ленин писал:

> «Мелкобуржуазным демократам свойственно обращение к классовой борьбе, мечтание о том, чтобы обойтись без нее, стремление сгладить, примирить, притупить острые углы. Поэтому такие демократы либо отмахиваются от всякого признания целой исторической полосы перехода от капитализма к коммунизму, либо своей задачей считают выдумку планов примирения обеих борющихся сил вместо того, чтобы руководить борьбой одной из этих сил».

Ленин, давая характеристику, как будто бы предвидел, что из Бухарина, Рыкова и других правых сложится оппортунистическая группа, которая будет соответствовать всему смыслу этой ильичевской характеристике. **Вместо классовой борьбы выдумывают прожекты примирения обеих борящихся сил и этим только затуманивают и убаюкивают классовое сознание пролетариата. Вместо руководства массами, повышения роли масс в этой классовой борьбе занимаются тем, что отвлекают массы от этой борьбы, навевая сладкие, но насквозь оппортунистические сны о классовом мире.**

Нередки в настоящее время некоторые недоумения в отдельных прослойках молодежи, впрочем, не только молодежи. Недоумения следующего порядка. Как же так, вступили в период социализма, а классовая борьба, несмотря на это, все обостряется? Ликвидация последнего серьезного капиталистического класса — кулачества, создание бесклассового общества не может проходить без бешеного сопротивления ликвидируемого класса. Когда история обрекает класс на гибель, то это отнюдь не значит, что класс покидает арену борьбы добровольно, раскланиваясь,—мол милости просим, нас история обрекла на гибель, мы уходим с ее арены, занимайте наше место. Не бывало так в истории классовой борьбы и не будет. Гибнущие классы цепляются за жизнь. Они грызутся до смерти, они грызутся за право на жизнь. Хотел бы ты или не хотел драться, желал бы ты или не желал, а драться придется.

История развития общественных форм поставила вопрос таким образом: или они нас, или мы их. В прошлом—они нас, а в нынешнее время—мы их. Думается, недалек тот день, когда мы окончательно угробим враждебные нам классы в нашей стране. (Аплодисменты).

Мы, организация пролетариата, знаем, что уничтожение паразитических, враждебных нам эксплоататорских классов неизбежно. Мы знаем, что это достигается лишь в процессе классовой борьбы, лишь в процессе социалистического наступления. Но нельзя игнорировать особый характер классовой борьбы у нас в стране, особую роль в положение классов в этой борьбе. Надо помнить, что мы наступаем, а они обороняются. Мы их ликвидируем, а не они нас. Мы их вышибаем, а они защищаются. Обострение классовой борьбы вызывается развертыванием победоносного социалистического наступления. Это совсем не то, что представляет собою обострение классовой борьбы в капиталистических странах. Там капиталисты наступают на пролетариат, и пролетариат, мобилизуя свои силы под руководством компартии, готовится перейти в контрнаступление. Это совсем иная картина.

Мы должны об'яснить рабочей и крестьянской молодежи, почему не снят вопрос о борьбе классов в момент, когда мы вступаем в первый период социализма.

Несмотря на то, что вожди правого уклона признали свои ошибки, вопрос о борьбе с ними не снимается с порядке дня нашей работы. **Нельзя и преступно с точки зрения идейной большевистской непримиримости амнистировать политически неправильные идеи, которые революцию привели бы к гибели.**

На снимке: от рабочих Путиловского завода выступает с приветствием рабочий, работающий 50 лет на заводе, тов. СМИРНОВ.

Разоблаченный контрреволюционный троцкизм

За этот период времени нам пришлось вынести большую борьбу с так называемыми «левыми». Несмотря на то, что они разбиты, несмотря на то, что мы разоблачили контрреволюционную сущность троцкизма,—героизм ищет новых форм своего активного проявления. Он прикрывается левыми фразами и выступает враждебно против индустриализации страны. «Левые» вообще когда-то отрицали возможность капиталистической стабилизации. Вот вам два коротких примера. В 1926 г. Троцкий писал: «Со времени империалистической войны в Европе невозможно никакое развитие производительных сил». В то время партия утверждала противоположное. Сегодня же Троцкий пишет: «В условиях развертывающегося мирового кризиса биржевой крах не вызывает непосредственно торгово-промышленного кризиса, а имеет своим последствием лишь временную депрессию». Ничего себе, депрессия! Капиталистическая экономика трещит по всем швам, экономический кризис перерастает в ряде стран в политический, а Троцкий—«левак»—говорит, что это есть временная депрессия!.. В Германии мы уже стоим накануне величайших боев и фактически имеем признаки открытой гражданской войны. Троцкий утверждает, что это лишь временная депрессия. Это совершенно противоположные две точки зрения, высказанные одним и тем же «вождем», представителем «левого» уклона. Вот так, тихо и плавно качаясь, Троцкий совершает рейсы между двумя противоположными точками зрения. Это типичная для мелкой буржуазии политическая неустойчивость и идейная качка. Та же свистопляска идей и мнений и по вопросам, например, промышленности.

«О троцкистах существует мнение, как о сверхиндустриалистах. На это мнение правильно лишь отчасти. Оно правильно лишь постольку, поскольку речь идет о конце восстановительного периода, когда троцкисты действительно развивали сверхиндустриалистские фантазии. Что касается **реконструктивного периода, то троцкисты с точки зрения темпов являются самыми крайними минималистами и самыми поганенькими капитулянтами»** (Сталин). Сейчас Троцкий в припадке забот не то о руской революции, не то о самочувствии западной буржуазии рекомендует нам: «В области промышленности—приостановить призовые скачки индустрии, отбросив лозунг «Пятилетка—в 4 года». В области сельского хозяйства задержать дальнейшую коллективизацию, об'яснить крестьянам предельность ресурсов, сосредоточив средства в наиболее широких и обеспеченных колхозах».

Пойди, попробуй, об'ясни нашему крестьянину, чтобы он задержал коллективизацию, когда он в прошлую весну основной своей массой пошел в колхоз. А Троцкий рекомендует об'яснить крестьянству всю невозможность дальнейшей коллективизации, необходимость ее задержать.

Право-„левацкие" отщепенцы

В право-«левацком» блоке есть группа бывших комсомольских работников. Шацкин—достаточно знакомый нам человек, один из организаторов нашего движения. Говорят: «За заслуги в ножки кланяемся, а за ошибки по хребту бьем». Союз воздает ему должное за его прошлое, но это нисколько не искушает его вины за совершенные грубейшие ошибки и за самую бесчестную борьбу против линии партии. Шацкин вступил на путь явного предательства партии. Я думаю, что он, бывший комсомольский работник, со стороны с'езда заслуживает самого суровго, самого жестокого порицания. Мы должны сказать, что таким, как Шацкин, с их политикой, с их отношением к партии, к ее руководству не место в рядах нашей организации. **(Бурные аплодисменты).**

Мы должны всем комсомольским работникам, которые еще сохранили отношения с Шацкиным, заявить: **отношения борцов скрепляются единой политической точкой зрения** в вопросах борьбы за революцию, за ее дальнейшее расширение. **(Аплодисменты).** Иной постановки вопроса быть не может. Вот, исходя из этого, ленинский комсомол в лице IX с'езда рвет все отношения с тем Шацкиным, который показал всю свою мелкобуржуазную сущность, со всей очевидностью обнажил свою непартийную натуру. **(Аплодисменты).**

В среде право-«левацкого» блока мы имеем и других товарищей, бывших комсомольских работников. Тов. Чаплин был партией выдвинут на весьма крупную партийную работу—вторым секретарем закавказской краевой партийной организации.

Когда партия оказывает человеку такое огромное доверие, он должен сам превозмочь себя, но это доверие оправдать. Что же получилось с Чаплиным? Чаплин, зная о настроениях Ломинадзе, не принял должных мер, не сообщил о них партии, не боролся с ними. Больше того, он способствовал работе право-«левацкого» блока.

Нам, комсомолу, ошибки этих двух товарищей неприятны. Эти товарищи вышли из наших рядов, но мы уверены, что в облике ленинского комсомола, в его политике и практике никто не найдет ни единой черты, которая бы напоминала политические физиономии этих товарищей. **(Аплодисменты).**

Чем характеризуется сущность право-«левацкого» блока, какова его идеология? Разрешите это осветить кратко и схематически.

Отрицание право-«левацким» блоком утверждения о вступлении в период социализма. «Леваки» отрицают, что последний этап нэпа является первым периодом социализма. Это утверждение подсказано Троцким, ибо, только исходя из троцкистского отрицания возможности построения социализма в нашей стране, можно утверждать, что и последний этап переходного периода нельзя еще характеризовать как вступление в период социализма.

Ревизия право-«левацким» блоком решений XVI с'езда партии о том, что вопрос «кто кого» в области промышленности решен окончательно и бесповоротно в пользу социализма.

Сырцов писал про движение цен и рост удельного веса частника, что «хотя изменение соотношения сил в пользу рабочего класса очень наглядно, но это не значит, что мы это соотношение должны переоценивать».

В основном вопросе о темпах право-«левацкий» блок дает такие рецепты, в которых мы распознаем без труда не мало знакомого, а правым оппортунистам не мало родного.

«Сужение фронта капитального строительства» (Ломинадзе). «Нужно избавить себя от искусственной добавочной нагруженности, происходящей от хватания и решения без достаточной проработки»... «избавить строительство от вредной нагрузки» (Сырцов).

Вредная нагрузка, по мнению Сырцова, проистекает из дутых, преувеличенных цифр, даваемых «из желания потрафить начальству».

Право-«левацкий» блок раздувает отдельные недостатки для общей характеристики всего народного хозяйства; отсюда мелкобуржуазная паника кучки интеллигентов.

«Необходимо,—говорит Сырцов,—ставить вопрос о наличии большой бесплановости и случайности в ряде важных областей, об отсутствии увязки между отдельными весьма важными хозяйственными планами, разорванности отдельных частей плана. Основной причиной, мне кажется, является тот факт что многие хозяйственные задачи переросли уровень наличных кадров. Мы все на одну-две головы ниже задач, выдвигаемых жизнью».

Здесь удар по ЦК, по руководству. Обвинение в неумении руководить.

Сырцова и Ломинадзе об'единяет также тезис «о большом и притом нарастающем неблагополучии в отношении реальной зарплаты» (Сырцов).

Обращение закрайкома характеризует это дело как «срыв плана по реальной зарплате», как глубокий прорыв.

В отношении оценки госаппарата право-«левацкий» блок заявляет: «Царит барско-феодальное отношение к нуждам и интересам рабочего класса и крестьянства». **По существу это перефразировка Бухарина о военно-феодальной эксплоатации крестьянства.**

Право-«левацкий» блок создался на правой платформе, хотя их смыкание произошло при сохранении самостоятельных фракционных групп Сырцова и Ломинадзе.

Наиболее отвратительно и нетерпимо выглядит утверждение о закрепощении полезной инициативы рабочего класса, о жесточайшей бюрократизации аппарата, автоматически сковывающей инициативу групп рабочих и хозяйственников о том, что чуть ли не всякая инициатива извращается.

Классовые корни уклонов от генеральной линии партии

В основе всех этих уклонов от партийной линии лежит мелкобуржуазное влияние на отдельные малоустойчивые клеточки партии и комсомола. Все они—продукт влияния отмирающих капиталистических классов.

Непонимание того, что **завоевание власти пролетариатом, создание новых производственных отношений создает гигантские предпосылки для роста производительных сил,** что дает нам полную возможность строить и построить социализм в нашей стране,—это ахиллесова пята всех оппозиций к партлинии.

Когда большевики брали власть, меньшевики говорили: «Россия не созрела для пролетарской революции, в ней нет такого уровня производительных сил, который мог бы обеспечить возможность строительства социализма в России». В 1923 г. в своих заметках на книгу Суханова Ленин, издеваясь над этим псевдо-марксистским утверждением меньшевиков, писал:

«Россия не достигла такой высоты развития производительных сил, при которой возможен социализм.

С этим положением все герои II Интернационала, и в том числе, конечно, Суханов, носятся поистине, как с писаной торбой. Это бесспорное положение они пережевывают на тысячу ладов, а мне кажется, что оно не является решающим для оценки нашей революции...».

> «...Если для создания социализма требуется определенный уровень культуры (хотя никто не может сказать, каков этот определенный «уровень культуры»), то почему нам нельзя начать сначала с завоевания революционным путем предпосылок для этого определенного уровня, а потом уже, на основе рабоче-крестьянской власти и советского строя, двинуться догнать другие народы» *).

Именно из этих ленинских установок вытекает лозунг партии **«догнать и перегнать».** Мы убеждены, и подтверждаем это каждым днем практики, что диктатура пролетариата и плановое хозяйство дают возможность в относительно короткий исторический срок сделать то, на что капитализму понадобились бы десятилетия. Подтверждением этому является вся практика социалистического строительства. За 13 лет, с 1900 по 1913 гг., народный доход царской России вырос на 39 проц., за один 1931 г. он у нас вырастет на 39 процентов.

Один год соцстроительства равен тринадцати годам капиталистической России! Прирост в промышленной продукции за год равен всей довоенной продукции промышленности! Нужны ли большие доказательства сил и возможностей победившего пролетариата?

Меньшевистские утверждения Суханова и героев II Интернационала по существу повторили Зиновьев, Каменев, когда они утверждали, что наша технико - экономическая отсталость (уровень производительных сил) не позволяет нам построить социализм без победы пролетариата в более высоко развитых странах капитала.

Та же меньшевистская идея лежит в основе взглядов Троцкого, когда он отрицает возможность построения социализма в нашей стране.

То же утверждение и у правых, когда они отрицают возможность сплошной коллективизации, когда они требуют сначала сотен тысяч тракторов (т.-е. высокого развития производительных сил), а уже потом изменения производственных отношений. Они не понимают диалектической зависимости между производственными отношениями и производительными силами, они не понимают, что сосредоточение власти и основных хозяйственных рычагов в руках пролетариата позволяет нам развивать на базе уже имеющейся индустрии сплошную коллективизацию, в свою очередь вызывающую новые бешеные темпы развития нашей индустрии и производительных сил страны.

Этой самой **сердцевины революционной теории и практики большевистской партии** в развитии производительных сил страны и создания нового общественного уклада не поняли и печальные герои право-«левацкого» блока. Вслед за Сухановым, Троцким, Зиновьевым и Каменевым и правыми уклонистами они повторяют меньшевистское положение о том, что наша страна еще не доросла до социализма, еще не вступила в период социализма.

Вот почему партия так жестоко дралась против хозяйственно-политических установок оппортунистов всех мастей и рангов.

Только в борьбе против этих уклонов, против примиренчества к ним партия могла перевыполнить пятилетку и начать проводить ликвидацию кулака на основе сплошной коллективизации, все время повышая темпы строительства.

*) Ленин, том XVIII, ч. II, стр. 119, изд. 1923 г.

Ленинский комсомол—за генеральную линию партии

Линией комсомола во всей этой борьбе была линия партии. Никакой другой линии комсомол не имел и не имеет. Весь ленинский комсомол воспитывался в духе борьбы с правыми и «левыми» уклонами и с проявлением их на практике. Трехмиллионный ленинский комсомол сплочен, идейно вырос, закалился и является надежным и верным помощником нашей партии.

В борьбе с уклонами мы никогда не должны проходить мимо того факта, что ВЛКСМ впитывает в себя более широкие социальные слои. Наш состав рабоче-крестьянский, следовательно, **почва для идейных уклонов, почва для идейных шатаний более широкая.** Это усугубляется меньшей классовой закаленностью комсомола, его меньшей опытностью по сравнению с партией. Это дает себя знать и чувствовать в повседневной работе, именно поэтому мы должны быть более бдительными. Установка правых в комсомоле заключалась в том, чтобы не разжигать классовой борьбы в среде молодежи, не культивировать злобы против классового врага, а смягчать эту борьбу и культивировать желание жить со всеми в мире.

Не случайно проистекает отсюда теория перевоспитания молодого кулака Разлагольствования, примерно, такие вы. «Вы молодые люди, вам придется жить в социализме, вам придется строить коммунизм, пусть взрослые занимаются классовой борьбой, а вы должны классовую борьбу смягчать, сглаживать, молодежь должна жить друг с другом в мире. Поэтому нужно перевоспитывать молодого кулака в комсомоле». А в итоге в отдельных звеньях организации мы имеем засоренность. К VIII с'езду комсомола в комсомоле было 3½ проц. кулаков. После VIII с'езда, когда мы чистили организацию бывшей Смоленской губ., то обнаружилось 25 комсомольских ячеек в деревне, состав которых был сплошь кулацким. Эти 25 деревенских комсомольских ячеек числились комсомольскими ячейками, тогда как по существу они являлись опорными, активно действующими кулацкими пунктами. Для доклада с'езду мы обследовали 100 ячеек и обнаружили в них 144 молодых кулака. Конечно, мы должны сказать прямо, что этот этап обострения классовой борьбы, который мы с вами прошли, здорово почистил наши организации, ибо **в классовой борьбе лучше всего обнажается все преданное и все вражденое.**

Обследовав бурято-монгольскую организацию (это было полтора года назад), мы обнаружили в составе ее руководящего актива 52 проц. чуждых. Все это примеры того, как классовый враг—кулак—пытается овладеть низовыми организациями комсомола. Или идея о том, чтобы, помимо ленинского комсомола в деревне создать советы беспартийной крестьянской молодежи. Эта идея получила немалое распространение на Средней Волге.

В бывшем Тамбовском округе и частично в Борисоглебском мне пришлось столкнуться с некоторыми комсомольцами-активистами, которых занимала проблема перевоспитания молодых кулаков. И они убивали все время на «разрешение» этой проблемы в пору самой горячей работы по коллективизации. Позорно иметь эдакие элементы в комсомоле. Их нужно с корнем удалять не только с руководящей работы, но и из нашего движения.

Правые настроения в комсомоле проявляются и в практике деревенской работы и в вопросе об отношении комсомола к деревенской молодежи. Находятся и такие, которые делают ставку на принятие всех слоев крестьянской молодежи. Нечего и говорить, что мы на это не пойдем. Другой, крайне характерный вопрос—о положении союза. За последнее время получила распространение теория кризиса союза. Вероятно, многие из вас знают фамилии Минаева и Бутыркина. Они получили величайшую и печальную известность в нашем союзе. Почему они стяжали себе славу? Не только потому, что они ошиблись. Если поскрести как следует наши ряды, много найдется Минаевых и Бутыркиных. Мы проходим мимо них. Уцепились за Минаева и Бутыркина, и давай полоскать. Конечно, полоскать и прорабатывать нужно, но нельзя правый уклон в комсомоле сводить только к Минаеву и Бутыркину. Или, например, украинцы вытащили на свет—к их чести—Товстуху, и все областные конференции только говорят о Товстухе, как-будто бы 140 лет прожили с Товстухой. А сами не замечают, сколько модифицированных Товстух есть. К чести ленинградской и украинской организаций, они своих домашних оппортунистов нашли и на этом деле начали мобилизовать внимание масс. А Нижний, а Иваново, а две Сибири, а Дальний Восток, а ЦЧО, а Северный Кавказ? А в Москве разве нет «домашних» оппортунистов? Есть, и нужно их более успешно вытаскивать.

(ПРОДОЛЖЕНИЕ, СМ. 3 СТР.).

ГОДОВЩИНА СМЕРТИ В. И. ЛЕНИНА.
На снимке: пионеры-школьники и крестьяне деревни Кляростово, Северного Края, украшают портрет тов. Ленина.

ОТЧЕТ ЦЕНТРАЛЬНОГО КОМИТЕТА ВЛКСМ
(ПРОДОЛЖЕНИЕ)

О гоголевском пацюке и „теоретиках кризиса“

Возможен ли кризис комсомола в реконструктивный период? Что может лежать в основе кризиса союза? В основе кризиса может лежать падение активности масс молодежи, вызванное обстановкой в нашей стране, разрыв между руководством и массой комсомольцев, между комсомолом и массой молодежи, отрыв комсомола и молодежи в целом от партии—вот это может лежать в основе кризиса союза. Период реконструкции у нас связан с гигантским ростом социалистического сектора, с огромным под'емом активности трудящихся, в том числе и молодежи, с повышением ведущей роли пролетариата и его партии с огромным ростом всех массовых организаций пролетариата, в том числе и комсомола. **Кризисы союза не могут протекать изолированно, независимо от положения в нашей стране. Кризисы союза, если дать общий теоретический ответ на этот вопрос, на наш взгляд, невозможны в период реконструкции, в период вступления в социализм.** Но отсюда не вытекает, что при этих условиях, работай или не работай, все равно общее движение в стране будет на высоте задач реконструктивного периода. Я этот вопрос ставлю перед с'ездом как теоретический, принципиальный вопрос, имеющий, разумеется, отношение и к нашей практике. Большевики признают об'ективность хода исторического развития, но всегда подчеркивают, что история делается руками миллионов живых людей. Если мы будем сидеть сложа руки, если мы, как это знакомо особенно украинцам, как гоголевский Пацюк, будем ждать, что вареники будут сами к нам в рот падать, причем со сметаной, то такое руководство партия пошлет к чорту, то такое руководство рабочая молодежь сметет, и такой комсомол будет заслуживать осмеяния, оханания. К величайшему нашему счастью, мы имеем все права заявить, мы пока что не походили на гоголевских Пацюков и в будущем, думаем, походить не будем. (Аплодисменты). Ни гоголевский Пацюк, ни Илья Обломов решительно никаким почетом или уважением у нас в комсомоле не пользуются и пользоваться не будут. Отставание же возможно, если мы будем работать по-обломовски.

Но на то мы ленинский комсомол, чтобы работать по-большевистски, по-ленински, а не по-обломовски.

„Левые“ в комсомоле

За этот период работы мы имели в комсомоле целый ряд проявлений «левого» характера. Я должен сообщить с'езду со всей откровенностью, что ЦК комсомола в один из периодов его работы стоял перед реальной опасностью совершения ошибки по линии поддержки «леваков». Мы на с'езде должны это прямо сказать.

В чем заключалась эта опасность? Бывший состав редакции «Комсомольской правды» во главе с Костровым,—а в составе том было несколько членов ЦК,—проводил явно «левацкую» линию в своей работе. У них были, как в свое время отметило Политбюро, примиренческие тенденции к троцкизму. Они—да не только они, а и все те, которые об'единились вокруг них,—дело поняли так, что если партия повернула огонь направо, значит она восприняла троцкистскую платформу. Раз основной огонь направо, значит правы были троцкисты,—так они понимали дело. Отсюда покойник Костров, да и ряд других членов ЦК колебались по вопросу о том, выводить ли Троцкого из состава ЦК партии или не выводить, или например, когда Троцкого сослали, то долго недоумевали: правильна ли эта мера? Такова была их жалкая позиция.

На их взгляд партия боролась с правыми по-правому. На самом же деле правый уклон с самого своего возникновения, с первых его ростков, уже приковал к себе внимание партии, и ЦК правильно ориентировал партию на идеологическую проработку правого уклона. «Леваков» это не удовлетворяло. Они считали, что ЦК с правыми борется по-правому. У них было явное желание подлить масла в огонь внутрипартийной борьбы. Отсюда—недовольство Центральным комитетом и попытки подправить «слева» его линию в борьбе с правым уклоном.

Идею построения социализма в нашей стране «леваки» рассматривали как идею, приобретающую значение смысл только в силу своего агитационного характера, не более. Этим самым они собственно отрицали возможность построения социализма у нас. Мне вспоминается длиннейшие теоретические споры с отдельными товарищами из этой среды на такую тему: возможно или невозможно построить социализм в нашей стране в капиталистическом окружении, не является ли это просто обмолвкой Сталина? Вот над чем ломали себе голову «леваки» в комсомоле. «Леваки» не только не способствовали тому, чтобы комсомол правильно нашел свое место в реконструктивный период нашего социалистического строительства, но дезориентировали его.

Так было и по китайскому вопросу. Мне вспоминается одно заседание бюро ЦК по китайскому вопросу незадолго до VIII с'езда комсомола в присутствии тов. Молотова и других членов Политбюро, на котором отдельные товарищи, в частности Шацкин, пытались утверждать, что партия допустила политическую ошибку, что она опоздала с выдвижением лозунга «За советы». Вот еще откуда дело началось. Вот когда мы могли уже заметить торчащие уши Шацкина.

Лозунг построения социализма в нашей стране рассматривался только как агитационный лозунг. Выходит, что партия дает одни лозунги для практического действия, а другие — только для агитации.

Партия не может давать лозунги, научно не обоснованные, не вытекающие из живой действительности, не мобилизующие для практической деятельности, а только служащие целям агитации.

«Леваки» не поняли этого.

«Левые» ставили знак равенства между партией и комсомолом. Отсюда линия на сужение роста союза, их непонимание вопроса о середняке в комсомоле, что является рецидивом взглядов ленинградской оппозиции по вопросу о середняке, по вопросу о делегатских собраниях середняцкой молодежи, отсюда их возражения против линии на стопроцентный охват рабочей молодежи.

«Левые» ставили также вопрос об организационной обособленности союза. Вспомните статью Дубровина (украинцам он особенно знаком), который выступил в «Комсомольской правде» с «теорией» о равноправии и полнейшей организационной обособленности ленинского комсомола от нашей партии. Это уж не только «левый» загиб, это просто-напросто неприкрытая проповедь троцкистских взглядов по вопросу о роли молодежи в нашей революции.

Инструкция VIII с'езда нашей партии, определяющая взаимоотношения между РКП и РКСМ, является правильной постановкой этого вопроса. Как раз эта инструкция подчеркивает то обстоятельство, что комсомольские организации—это не отделы при комитетах партии, а что комсомол—это мощная массовая организация молодежи, которая признает программу и тактику партии и работает под ее политическим руководством и контролем. Вся история нашего союза показывает, сколь благотворно влияние инструкции VIII с'езда партии о взаимоотношениях между РКП и РКСМ. Конечно, ни в каких троцкистских поправках эта инструкция не нуждается. Они были и будут отвергнуты.

Вы все помните, как Шацкин в своей статье приглашал партию и комсомол сосредоточить главный огонь борьбы против партобывателя. Бобышев повторил эту ошибку на VI Всесоюзной конференции нашего союза, когда в своем выступлении утверждал, что делячество якобы является главной опасностью в комсомоле. Шацкин и Бобышев, и тот и другой, пытались подменить центральный лозунг партии—**борьбу с правым уклоном**: один—борьбой с делячеством, а другой—борьбой с обывательщиной. Вот вам сущность этой «левой» фразы.

«Леваки», которые считают себя самыми рьяными ненавистниками оппортунистических элементов, «леваки», которые считают себя самыми от'явленными поборниками борьбы с правым уклоном, правым оппортунизмом, «леваки», которые недовольны Центральным комитетом партии и его борьбой с правым уклоном, эти «леваки»,—один в печати, другой на комсомольской конференции,—пытались подменить борьбу с правой опасностью борьбой с делячеством, борьбой с партийной обывательщиной.

За «левыми» фразами нетрудно разглядеть мелкобуржуазную сущность этих р-р-революционеров.

Все вы помните, должно быть, знаменитый тезис о праве на сомнение, глашатаями которого были Стэн и Шацкин. Комсомол не проглотил эту позолоченную пилюлю, а быстро разоблачил скрывающуюся за этой формулой тенденцию взять под обстрел линию ленинского Центрального комитета партии.

Что касается самокритики, то в ней также допускался явно «левацкий» крен. Как вы знаете, товарищи, «Комсомольская правда» в прошлом работала неплохо, но тем не менее я должен сообщить вам, что мы получили от ЦК партии несколько выговоров. Такие выговоры получать от авторитетнейшего партийного руководства, конечно, не особенно приятно. За что мы их получили? За перехлестывание, за перегибы, которые допускала редакция прошлого состава в работе «К. П.»

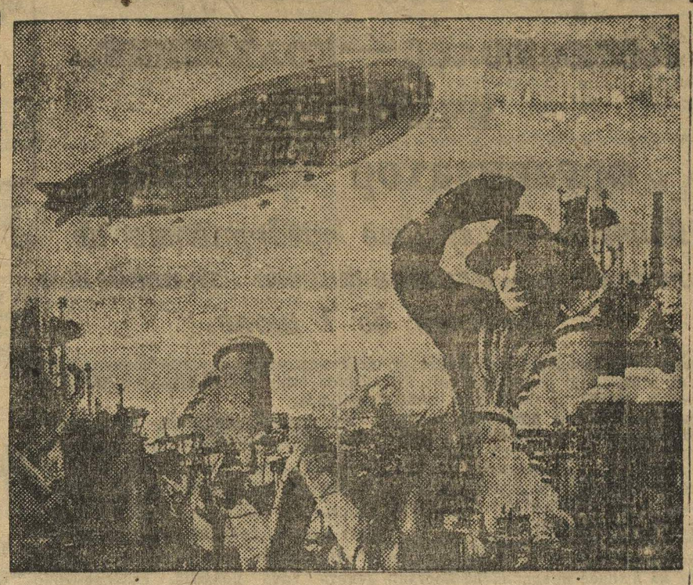

Даешь советский дирижабль!

Возьмем такой вопрос, как улучшение работы госаппарата. Партия принимает все меры к оздоровлению госаппарата путем выдвиженчества, рационализации работы, установления шефства заводов и фабрик над советским аппаратом, а «леваки» делали и делают ставку на разгром аппарата, на его уничтожение. Этим самым они активно выступали и выступают против Ленина, который неоднократно говорил, что без аппарата мы не сможем осуществить диктатуру пролетариата. Своей ставкой на разгром государственного аппарата «леваки» наносили колоссальный удар диктатуре пролетариата, и не случайно то, что зачастую они докатывались до положения явных врагов партии.

Комсомол по существу своих классовых задач не отличается от партии, но отличается от партии по своей роли, роли активного помощника партии. Троцкисты свои лозунги выводили из того, что молодежь является барометром революции. Я должен буду привести вам пару примеров проявления право-«левацких» настроений в комсомоле. Я уже говорил в начале доклада, что перед Центральным комитетом комсомола была опасность совершения ошибки. К счастью, эта ошибка не была совершена. Наоборот, Центральный комитет сумел мобилизовать весь ленинский комсомол на борьбу с «леваками», на борьбу с правыми как с главной на данный период опасностью. Мы сумели порвать установившиеся личные связи и принципиально, со всей политической последовательностью, поступить по отношению ко всем тем товарищам, которые допустили политические ошибки. Центральный комитет, как вы знаете, снял всех этих товарищей с руководящей работы и обеспечил новый состав редакции «Комсомольской правды», который мы сегодня рекомендуем вашему вниманию. Этот состав редакции «Комсомольской правды» обеспечивает редакции правильную политическую линию. (Аплодисменты).

III. ПОЛОЖЕНИЕ МОЛОДЫХ ПРОЛЕТАРИЕВ В КАПИТАЛИСТИЧЕСКИХ СТРАНАХ И В СССР

Две рационализации: капиталистическая и социалистическая

Товарищи, мы проводим в нашей стране социалистическую реконструкцию народного хозяйства, социалистическую рационализацию промышленности. Нашей рационализацией обеспокоены капиталистические страны. Но наша социалистическая рационализация и их капиталистическая рационализация—это две принципиально отличные одна от другой рационализации. Каково отражение на труде и быте рабочей молодежи этих двух—социалистической и капиталистической—рационализаций, об этом должен знать каждый молодой рабочий и молодой крестьянин нашей страны. Каждый молодой рабочий и крестьянин должен получить ясную ориентировку в этих вопросах и иметь полное представление об итогах рационализации у нас и в капиталистических странах. Итоги нашей рационализации говорят о преимуществах социалистического хозяйства. Итоги рационалиации капиталистической диктуют рабочему классу железную необходимость свержения капиталистического строя. Социалистическая рационализация проводится на основе дальнейшего улучшения материального положения трудящихся в СССР. Капиталистическая рационализация проводится на основе дальнейшего, все более настойчивого похода на минимальный, и без того низкий, материальный уровень рабочего класса. Вот вам несколько цифр о труде молодежи там и у нас.

Несмотря на то, что процесс усиления капиталистической рационализации, особенно обостряющийся в условиях мирового хозяйственного кризиса, сопровождается заменой труда взрослых рабочих трудом молодежи, несмотря на это, количество безработной молодежи в возрасте от 16 до 18 лет составляет в Англии около 600 т. человек, а в Германии количество безработной молодежи в возрасте до 18 лет составляет 900 тыс. человек. Не лучше дело обстоит и в других странах.

В стране же строящегося социализма безработица подростков в основном ликвидирована, и скоро мы будем распределять подростков, в шутку выражаясь, по карточкам.

Как же обстоит дело с оказанием материальной поддержки безработным в капиталистических странах? Характерно в этом отношении постановление правительства Брюннинга от 26 июля 1930 г. В § 87 о страховании от безработицы говорится: «Безработные, которые еще не достигли 17 лет, имеют лишь в том случае право на получение безработного пособия, когда они в состоянии доказать, что они лишены материальной семейной поддержки». Ясно, что это постановление фактически лишает безработную молодежь до 17 лет всякого пособия.

Дело доходит до того, что «хозяйственная партия» в Германии внесла недавно в рейхстаг законопроект, в котором она предлагает ввести принудительный труд. Этот принудительный труд, по их предложению, должен касаться мужского населения от 17 до 25 лет включительно. Срок принудительной службы—один год. В качестве оплаты предполагается дать пищу, одежду, обувь и наличными—40 пфеннигов в день, что в переводе на русские деньги составит около 20 к. Эти кадры принудительного юношеского труда предполагается использовать в лесном хозяйстве, на шоссейных дорогах и подземной работе. Это, конечно, не может не привести к еще большему ухудшению положения трудящейся молодежи.

Как с зарплатой в капиталистических странах? Несмотря на то, что в большинстве случаев, особенно в мелких и средних предприятиях, ученики с самого начала своего ученичества замещают собой на $^2/_3$—¾ труд взрослых рабочих, оплата их крайне низка. Оплата их труда в большинстве случаев даже не именуется зарплатой, а чаще всего—«пособием на воспитание» или иногда «возмещением расходов на содержание». Что касается размеров оплаты, обусловленных по договору, то они представляются в следующем виде: за весь первый год обучения ученик получает 20 проц. тарифной ставки рабочего той же квалификации за третий—35 проц. и за четвертый—55 проц. В цифровом выражении это будет выглядеть следующим образом:

(По данным обследования профсоюза металлистов в 1926/27 г.)

Города.	В неделю в марках. *)							
	1 полугодие.		3 полугодие.		5 полугодие.		8 полугодие.	
	мин.	макс.	мин.	макс.	мин.	макс.	мин.	макс.
Берлин	3	7,68	6	10	9	15	11	15
Биллефельд	3	—	4,5	6	6	—	—	—
Бранденбург	1	—	3	7	4	9	5	9
Галле	1	3	2	4	3	5	4	6
Гамбург	1,65	10	2,6	15	3,6	20	5	24
Нюренберг	1	5	1,5	10	2,5	15	6	2,8
Штеттин	2,5	6,5	2,8	7,5	3,36	10,26	3,84	6
Штутгарт	6,5	7	1,5	9	2	17,6	3,5	5

*) Одна марка=100 пфен. (около 48 коп.).

Возьмем Польшу. Там, по данным выборочного обследования 1928 г., заработная плата подростков рисуется в следующем виде:

Местность.	Число прорабатанных лет.	Зарплата при поступлении на работу. (в злотых.)	Зарплата в 1928 г. (в злотых.)
Домбровский бассейн	3	—	31
	3	25	50
	5	—	97
	2	12	30
	2	20	40
	3	44	76
	3	30	80
	4	—	60
Варшава	1	—	48
	2	—	60
	2	8	40
	3	—	48
	3	20	80
	5	—	100
Калиш	2	20	92
	3	12	30
	3	12	50
Остров Великопольский	2	14	16
	3	16	24
	2,5	20	46

Во Франции чрезвычайно развита эксплоатация детей и труда малолетних. Закон по рабочему времени дает предпринимателям возможность эксплоатировать молодняк на фактической работе в течение 10 часов в день. Ст. 14 Свода законов о труде прямо указывает: «В учреждениях и предприятиях, поименованных в п. 1, подростки-рабочие и ученики моложе 18 лет, а также женщины не должны быть заняты на фактической работе более 10 часов в день с перерывами одним или несколькими, продолжительность которых в общей сложности должна быть не менее часа». Следует добавить, что возрастная норма для поступления на предприятия понижена во Франции до 12 лет, при условии представления свидетельства об окончании начальной школы.

ЦК социал-демократического союза молодежи Германии провел обследование положения учащихся профшкол, и оказывается, что в среднем 21 проц. обследованной рабочей молодежи не имеет отдельных кроватей—и это при хваленой немецкой культуре.

Одна архибуржуазная газета приводит следующую статистику, характеризующую положение рабочей молодежи. Из 5.854 учеников и учениц народных школ Вальденбурга 929 не имеют пальто, 281 имеют только одну рубаху, 1.320—только одну пару чулок, 500 детей не имеют никакой обуви, у 125—нет вовсе постельного белья, 838 детей живут по пять и больше человек в одной комнате, 2.268 детей принуждены делить постель с другими детьми, 1.034 спят совместно со взрослыми, 282 спят вообще не на кроватях, а где попало.

Или возьмите отдельные факты и цифры, касающиеся труда малолетних в Америке, где применение детского труда развито особенно широко.

(ОКОНЧАНИЕ СМОТРИ ЗАВТРА).

Комсомол—шеф военно-воздушного флота

Крепче держать штурвалы воздушных кораблей

Зорче сторожить необ'ятные пространства СССР

Обращение IX с'езда ВЛКСМ к бойцам, командирам и политработникам военно-воздушных сил РККА и комсомольцам Советского Союза

25 января состоялось торжественное заседание IX с'езда ВЛКСМ, посвященное принятию шефства комсомолом над военно-воздушными силами РККА.

После принятия обращения по поводу шефства, с'езд заслушал рапорт начальника военно-воздушных сил РККА тов. Баранова.

Прикрываясь лживыми криками о мире, о сокращении вооружений, капиталисты всех стран, как показали события последних лет, особенно конфликт на КВЖД и процесс «промпартии», лихорадочно готовятся к войне против СССР. Грозные тучи войны нависли над СССР, как никогда.

В годы гражданской войны, на передовых ее позициях на суше, на море и в воздухе, комсомол кровью лучших своих сынов успешно отстаивал завоевания Октября, за что Реввоенсоветом был награжден высшей боевой наградой—орденом Красного Знамени.

На V с'езде союз взял шефство над военно-морским флотом, и с тех пор неразрывными узами связан с жизнью красных военморов, укрепляя боеспособность рабоче-крестьянского Красного флота.

Каждый молодой трудящийся, каждый молодой рабочий и, тем более, комсомолец должны, всерьез занявшись своей военной подготовкой, установить еще более тесную связь с Красной армией и флотом и усилить им свою помощь. Мы должны ясно представлять себе, что грядущая война будет войной классов, будет, как никогда, упорной и жестокой. Выдающуюся роль в этой войне будет играть механизация и моторизация РККА, бронетанковые части, морской флот и особенно военно-воздушные силы, укреплению которых ленинский комсомол должен уделить особенное внимание.

Перед лицом реальной угрозы интервенции IX с'езд ВЛКСМ от имени трехмиллионной Краснознаменной армии ленинского комсомола постановляет взять шефство над военно-воздушными силами рабоче-крестьянской Красной армии.

Товарищи, летчики и все работники военно-воздушных сил РККА! К вам обращается комсомол. Крепче держите штурвалы воздушных кораблей в своих руках, улучшайте технику, крепите организованность, боеспособность флота, еще зорче сторожите необ'ятные пространства Советского Союза от кровожадных попыток оскалившего зубы классового врага.

Слушайте, товарищи комсомольцы. Шефство над военно-воздушным флотом рабоче-крестьянской страны налагает на нас громадные обязанности. Мы должны окружить своим повседневным пролетарским вниманием личный состав воздушного флота и его учебно-производственную работу.

С'езд обязывает все организации комсомола совместно с Осоавиахимом немедленно приступить к работе по пропаганде значения шефства, к борьбе за авиаграмотность, развертыванию широкой сети простейших школ, уголков и кружков по изучению авиа-дела, подготовке в школы ВВС, планерным и модельным работам и т. д., к политико-культурному обслуживанию частей военно-воздушных сил, установив с ними живую связь.

Внесем в это дело комсомольский энтузиазм и производственную смекту, испытанные в борьбе за промфинплан. Особенно серьезно заняться комплектованием школ и воздухосил, от школы летчиков и младших специалистов до академии, организовав подготовку к поступлению в них лучших комсомольцев. Комсомолец на самолет!—вот наш боевой лозунг. Давая воздушному флоту комсомольцев-активистов, будущих техников, инженеров, бортмехаников и летчиков, комсомол должен дать и самолеты. С'езд берет на себя обязательство пополнять Красный воздушный флот новыми комсомольскими самолетами.

С'езд призывает каждую ячейку, каждого комсомольца заботиться о военно-воздушном флоте. Кто не выполняет своих шефских обязанностей по отношению к военному воздушному и морскому флоту, тот не достоин высокого звания члена ленинского комсомола. Пусть видит мир новые десятки и сотни самолетов, построенных на деньги трудящихся. Комсомольцы-летчики и комсомол—шеф военно-воздушных сил РККА будут лучшим ответом на происки Пуанкарэ, Пилсудских и всех империалистических хищников мира.

Пусть же с каждым месяцем растет и крепнет военно-воздушный флот!

Китай будет советским!

40 проц. китайской Красной армии—молодежь „Молодая Гвардия“ бьется в первых рядах за советы

МОСКВА, 25. IX с'езд ВЛКСМ встретил бурной овацией сообщение председателя о присутствии на с'езде комсомольца-командира взвода одного из полков китайской Красной армии, который участвовал в 100 сражениях и дважды был ранен. Китайский товарищ передал с'езду привет от комсомольской китайской Красной армии, борющийся за советский Китай.

— В настоящее время,—сообщает он,—в Китае действуют уже 16 корпусов Красной армии с сотнями тысяч бойцов. Хотя красные отряды ощущают острую нехватку в оружии и боеприпасах, они одерживают победы над вооруженными до зубов белыми генералами. В 550 уездах, с населением в 50 млн. человек, уже существует советская власть. Наш полк,—продолжает китайский командир,—насчитывающий теперь 1.500 красных солдат, образовался из маленького партизанского отряда в 20—30 чел. Нам приходится почти ежедневно отказывать крестьянам, желающим поступить в наш полк, из-за недостатка оружия. **Около 40 пр. всех бойцов китайской Красной армии—это молодежь. Есть деревни, где вся молодежь ушла в Красную армию.**

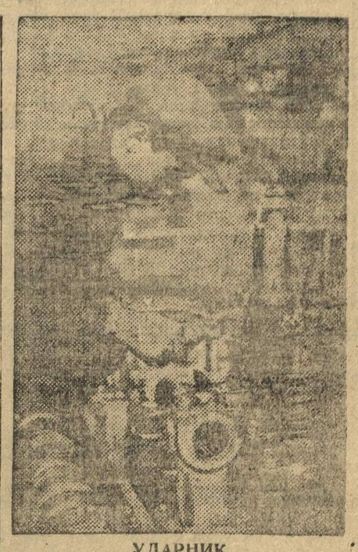

УДАРНИК.

Организованная китайским комсомолом «молодая гвардия» является резервом для Красной армии. Молодая гвардия часто, также непосредственно сражается с белыми.

Комсомольцы СССР, крепите спаячку с комсомольцами Китая—так заканчивает свою речь китайский комсомолец-командир под бурные аплодисменты всего зала.

С'езд решил послать приветствие китайскому комсомолу.

Комсомол—ударная бригада

26 января, в столовой вагонного отдела состоялось общезаводское собрание комсомола Красное Сормово. Собрание обсудило вопросы: награждение комсомола орденом Красного трудового знамени, об обращении IX с'езда ВЛКСМ ко всей рабоче-крестьянской молодежи. На митинге выступили т.т.: Богатов, Брускин, Загребин и Холодин. Они говорили о том, что только закончившийся IX с'езд комсомола демонстрировал свою мощь, непоколебимость и преданность партии и ее линии. Товарищи, отмечали громадные успехи комсомольской, организации на фронте культурно-хозяйственного строительства, в борьбе с правым уклоном, как главной опасностью, а также оппортунистами всех мастей. Собрание заверяет ЦК в том, что комсомольская организация завода «Красное Сормово» будет в первых рядах борцов за выполнение промфинплана, за генеральную линию партии.

Мы построим мост в будущее...

Стихотворение Конст. ПОЗДНЯЕВА

Я сотни слов
Напористых и крепких
Волью
в поэм
разноголосый гам!..

*

...Простой пришел
в простой
рабочей кепке
Прогула гул
несет декад нога...

Да! Это так!
Сегодня в табель вынесен
Рой
грозных букв
сплетающих: «ПРОРЫВ».
Цехов
одеты стены нынче
в иней, снег,
Без удержу
кричит прораб
про рыб:

«Дают та-раш-ку!
Это—же, могила—же!...»
И долго чешет
пятернею зад...
Глаза простоя
(по простому выжлу!)
Не наши,
не рабочие глаза...

Другой прораб
о девушках трезвонит,
Попыхивая
трубкой
на ходу...
...Станок стоит...
Он слова не проронит...
Его хозяин
в путах личных дум...

Простой пришел
в простой
рабочей кепке...
Хозяин кепки, вижу,
нет! Не наш!
И сотни слов,
напористых и крепких
Сплетают фразу:
«Гул прогула
БЛАЖЬ!..»

Мы с'езду говорили:
«Рапортуем нынче
О тысячах
могучих наших дел.
Ударной, нашей песней
воздух взвинчен
И выправился,
выпрямился день

Ижевска.
Сормова,
Каванина
и Вятки.
Стальные
над страною
реют годы!..»

Но мы сказали
нашему ДЕВЯТОМУ:
«Товарищ с'езд,
в семье не без урода!»

Негаданно, нежданно,
нежданно, негаданно
Попали в табель данные
о срывах бригадных!

Пусть это негаданно
и нежданно...
Пусть!
Это —
ответственности
с нас не снимает...
Отгрохотала
в прошлое,
в невозвратное
Русь,
Тихая такая,
хилая
и немая.

И не нам, комсомолии
мирится
С тем,
что мешают нашему росту,
вырастая
Нахально лыбящиеся
прогулов лица,
Нахально лыбящаяся
простоев стая,
С тем,
что второго и третьего
На работу не явилось
N человек,
Что Степан комсомолец
(греть его!),—
Нытик
и маловер

(Он при всем,
при рабочем народе
вечер
плачем заполонил:
«Заводской
промфинплан
негоден,
Совершенно
невыполним!»)

Мы рапортовали
и о наших срывах
Говорили: «ЭТО ТАК
девятый с'езд,
Всесоюзный!
Мы показываем
и врагов тупорылых
Влезших
в рабочую,
в комсомольскую блузу».

Враг кричит:
«Промфинплан!?
...Атту—его!...»

Мы об этом
тебе
рапортуем.

И кричим
прохоля!
по-парно:
«Срыв заполним
работой ударной.

Чтоб
от полюса
и до полюса
Вражий голос
на-нет
раскололся!

Чтобы в наши врываясь
в жилы
Бодрость
с темпами
подружилась!»..

Ответ прогулам,
комсомольский, прост
Он ветром рослым
над страной
продул:
«...Да! Мы построим
в будущее
мост!
Сорвем с людей
личины
личных дум!...»

Помощь безработным в Польше

По сообщению печати, 19-го января, в Лодзи (Польша), покончили самоубийством 51 безработный..

В гор. Перемышле (Польша), инспектор труда заявил безработным, требовавшим пособия: **«В крайнем случае могу вам дать из собственных средств на веревку, чтобы вы могли на ней повеситься».**

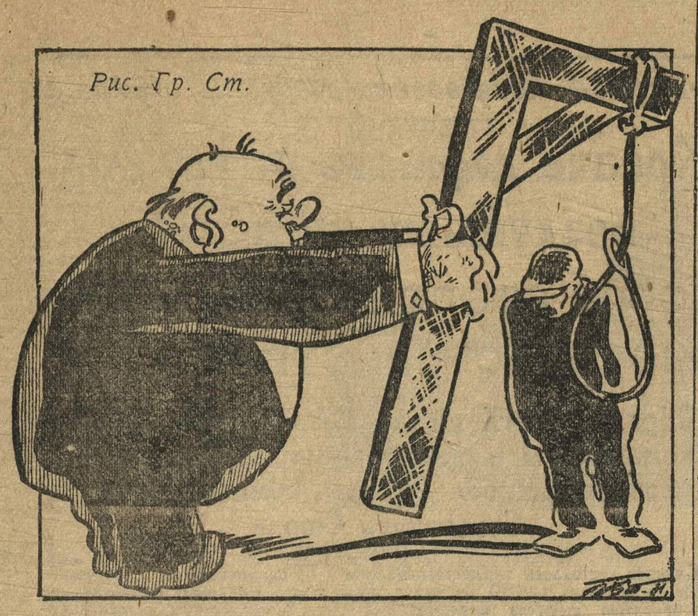

Верное средство от безработицы

БРИАН В ТРЕВОГЕ

Экономический кризис и рост революционных настроений ужасают цербера империалистической Франции

ПАРИЖ, 26. «Матэн» сообщает, что Бриан отказался от формирования кабинета. Бриана ужасает мысль, что пользуясь серьезным экономическим кризисом, большевизм может полностью соблазнить мир. Его тревожит положение аграрных стран Восточной Европы. «Достаточно,—по мнению Бриана,— подтверждения успехов Советского Союза, чтобы большевизм, завладел территорией этих стран».

Большую тревогу вызывает у Бриана также кризис в политической жизни Германии. Большое значение придает Бриан в настоящее время своей международной деятельности. По мнению Бриана, его деятельность могла бы пострадать, если бы он стал председателем Совета министров, так как направленные против него нападки и случайности внутренней политики, могли бы ослабить его авторитет.

„Тришкин кафтан", или формирование „нового" кабинета во Франции

ПАРИЖ, 27. По сообщению агентства Гавас, правительство Франции в составе председателя министра внутренних дел **Лаваль**, министра юстиции Берар, министра иностранных дел **Бриан**, военный министр **Маженя**, морской министр **Дюмон**, министр авиации **Дюменинь**, министр финансов **Фланден**, министр торговли **Ролен**, министр земледелия **Тардье** и др.

Мобилизовать внимание всей советской общественности на проведение чистки советских учреждений

МОСКВА, 27. На об'единенном заседании пленума ЦК ВКП(б) и комиссии НК РКИ СССР был заслушан доклад председателя комиссии по чистке соваппарата тов. Соколовской. Чистку соваппарата уже прошло **1.256.000** человек. Вычищено по различным категориям и без категорий **138.000** человек. **Главные мотивы удаления из соваппарата: искажение классовой линии, бюрократизм и непригодность к работе.** В процессе чистки выявлена засоренность соваппарата классово-враждебным элементом. **Выявлено неправильное и нецелесообразное использование работников** (врач генеколог и врач психиатр стояли во главе отделов Союзсахара). Чисткой соваппарата вскрыт ряд фактов плохого руководства со стороны партийцев, занимающих руководящие посты. На 1 января 1931 года закончилась чистка только по 40 учреждениям. В процессе чистки находится 69 учреждений. Предстоит чистка 182 учреждениям.

Рабочая общественность и печать совершенно безосновательно охладели к чистке соваппарата.

По докладу тов. Соколовской в прениях выступила тов. Землячка, указавшая на то, что рабочая общественность охладела к чистке соваппарата потому, что чистка не доводит начатое дело до конца. «Как бывший председатель по чистке Центросоюза, я до сих пор,—говорит тов. Землячка,—продолжаю получать заявления, что вычищенные по второй категории, немедленно устроились на более высокие посты.

Правда, эти вычищенные получили урок и на новой работе находятся уже под контролем советской общественности, но рабочие под час этого не знают». Тов. Землячка предлагает после чистки какого-либо учреждения, через некоторое время обязательно вернуться к нему и проверить, как выполнено предложение по чистке, и насколько улучшился аппарат.

ВСЕСОЮЗНЫЙ КОНКУРС НА ЛУЧШИЙ СОВХОЗ И КОЛХОЗ

Подготовку к весне— на рельсы конкурса Комсомолец—колхозник, ячейка— организатор колхоза

Равняйтесь по Можгинскому еросу, выдвинувшему встречный большевистскому севу

Конкурс на лучшее предприятие по колонне социалистического земледелия продлен до 1 июля

Конкурс на лучшее предприятие захватил и колонну соцземледелия. Ряд совхозов, МТС и колхозов вместе с социалистической промышленностью включились во всесоюзный конкурс предприятий; в истекший второй год пятилетки добились больших успехов, показав себя передовыми борцами на фронте социалистического переустройства сельского хозяйства.

По просьбе ряда краевых партийных организаций, штаб всесоюзного конкурса на лучшее предприятие постановил **продолжить конкурс по колонне социалистического земледелия до 1-го июня 1931 года, на период проведения весенне-посевной кампании.**

В предстоящую посевкампанию совхозы, МТС, колхозы должны показать образцы борьбы за социалистическую переделку сельского хозяйства. За выполнение решений Крайкома партии об охвате колхозами в третий год пятилетки 25 проц. крестьянских бедняцко-середняцких хозяйств края, в борьбе за расширение площади ярового клина на 18 проц., за решительное развертывание животноводства в крае.

Комсомольским организациям надо добиться, чтобы вся посевкампания была проведена под знаком конкурса, добиться, чтобы каждый совхоз, МТС, колхоз **были участниками всесоюзного конкурса.**

Успешное проведение большевистской весны возлагает, в первую очередь, большую ответственность на социалистический **сектор** сельского **хозяйства** — совхозы, МТС, колхозы. Они должны показать образцы героизма. **Правильно организовать, распределить труд колхоза, своевременно подготовить инвентарь, тяговую силу, отсортировать, протравить семена, развернуть широкую волну соцсоревнования и ударничества организацией массовой раз'яснительной работы, показом своих достижений об'единить новые сотни и тысячи бедняцко-середняцких хозяйств в артели, товарищества по совместной обработке земли, беспощадно давая отпор кулацкой агитации и вылазкам.**

Комсомольцы должны явиться передовиками, инициаторами конкурса.

Редакция «Ленинской Смены» ждет от юнкоров-колхозников и совхозников рапортов о работе колхозов и совхозов.

Желательно, чтобы передовые совхозы, МТС и колхозы, уже выставленные водителями колонн как кандидаты на первенство, не позже 15 марта прислали редакциям, ведущим их на конкурс, свои показатели к посевкампании и материалы о ходе подготовки к посевкампании.

ЦЕНТРАЛЬНЫЙ ШТАБ ВСЕСОЮЗНОГО КОНКУРСА НА ЛУЧШЕЕ ПРЕДПРИЯТИЕ.

Общие показатели для колонн соцземледелия, вступающих во всесоюзный конкурс

(Опубликованы 1 октября 1930 года в «Правде»)

1. 100-процентное выполнение и перевыполнение (на основе встречных планов) заданий по весеннему севу, уборке, осеннему севу, под'ему зяблевой вспашки, заготовок сел.-хоз. продуктов, досрочное внесение платежей (для колхозов), подписка на заем «Пятилетка в 4 года».

2. Максимальное использование машин, рационализация, экономия горючего, минимум простоев и подомок.

3. Строительство скотных дворов и свинарников, уход за скотом, ветобслуживание, борьба с эпизоотиями, силосование, кормление, убойный вес и удойность (для животноводческих совхозов и колхозов).

4. Организация новых колхозов и вовлечение единоличников в старые колхозы. Работа вербовочных комиссий, отчетная кампания, помощь единоличной бедноте.

5. Соцсоревнование, ударничество, выдвижение новых кадров, производительность труда и норма выработки, трудодисциплина.

6. Организация труда, учет труда, распределение урожая и доходов, счетоводство и отчетность, дешевизна и простота аппарата управления (для колхозов).

7. Агропроизводственная пропаганда, политико-просветительная работа, бытовое обслуживание.

Дополнительные показатели по весенней посевкампании

А. Лучшая подготовка к севу: 1) Соблюдение сроков, данных Наркомземом СССР для подготовки к севу. 2) Своевременная засыпка семфондов и их хранение, сортирование, протравливание, обмен на сортовые. 3) Стопроцентный ремонт тракторов и с.-х инвентаря. 4) Доведение плана до колхозника и выдвижение встречного плана. 5) Уход за рабочим скотом и создание фуражных фондов. 6) Сохранение поголовья продуктивного скота и борьба с убоем молодняка.

Б. Наибольшее вовлечение единоличников в колхозы в процессе подготовки и проведения сева с одновременным жесточайшим ударом по кулаку, успешной работой с беднотой, сплочением новой прочной опоры соввласти—колхозников—вокруг генеральной линии партии и разоблачением оппортунистов всех мастей.

В. Наиболее широкое развертывание соц. соревнования и ударничества во время подготовки к севу и на полевых работах.

Г. Лучшее проведение сева: 1) Лучшая организация труда и превышение норм выработки против прошлого года (для колхозов при этом—лучшая организация отходничества). 2) Стопроцентное использование тракторов и живой тяговой силы. 3) Выполнение и перевыполнение плана по росту посевплощади, засеву технических и кормовых культур, засеву сортовыми семенами и др. показатели выполнения посевплана. 4) Лучшее культурно-бытовое обслуживание на полях.

Сроки включения в конкурс — до 1 апреля. Материалы на конкурс должны присылаться **немедленно, в ходе выполнения основных заданий по весеннему севу.** Последний срок присылки материала — 1 июня. Результаты конкурса будут об'явлены не позже 1 июля.

К об'явленному ранее **порядку включения** в конкурс штабом вносятся следующие дополнения: 1) Материалы контрольных постов районных газет (которые попрежнему являются низовым штабом, выставляющим кандидатов на конкурс) должны посылаться одновременно и краевым и центральным газетам — водителям колонн. 2) Совхозы, МТС и колхозы, уже включившиеся в конкурс, должны выслать дополнительно районным штабам материалы по подготовке и проведению ими посевкампании.

Предвесенний прилив в колхозы

ПИЛЬНА (по телеграфу от наш. корр.). Во время обсуждения плана весенне-посевной кампании в селе Медяны вступило в колхоз 34 хозяйства. Вступление продолжается.

Прилив в колхозы имеется по ряду селений **Пильненского** района

Мухранов-Ладагин.

Можгинский ЕРОС расширяет посевную площадь на 50 проц.

МОЖГА (Крайроста). **План весеннего сева предусматривает расширение посевной площади в еросе на 50 проц.** По отдельным культурам по сравнению с прошлым годом намечается рост **до 200 проц.** Рост намечен за счет **усвоения необработанных земель, перехода на многополье закятых паров, правильного раздела и учета земель** (есть деревни, где не было раздела лет 60, количество площади в них неизвестно).

В результате осуществления намеченных на 1931 г. мероприятий изменится лицо с.-хозяйства ероса в сторону молочно-животноводческого. Организующаяся в еросе МТС—залог успеха в выполнении намеченного плана.

Прилив в колхозы нарастает

СЕРНУР (Крайроста). В кантоне продолжает нарастать волна коллективизации. **В январе вновь организовано 14 колхозов и 2 товарищества СОЗ с приливом 468 хозяйств.** Приливу в значительной мере способствует **проводимая колхозами отчетность перед единоличниками, доказывающая явное преимущество коллективного труда перед единоличным.**

Колхоз имени 9 января 1905 года

ВЕТЛУГА (Крайроста). На траурном заседании, посвященном седьмой годовщине смерти Ленина, подали заявления о вступлении в партию 9 батраков и 4 комсомольца. По инициативе присутствующих собрание решило закрыть церковь. Тут же подписалось 450 человек. **В районе организовался колхоз имени 9 января 1905 года.**

IX с'езду

◆◆ **СЕМЕНОВ.** Комсомольская организация города **Семенова** 20 января организовала субботник по погрузке дров. Отгружено 25 вагонов. Заработанные деньги в сумме 160 рублей переданы в железный фонд обороны имени IX с'езда.

◆◆ **П.-ХОВАНСКОЕ.** Комсомольская организация провела большую работу по вербовке крестьян в колхозы. Вовлечено 28 батрацко-бедняцких хозяйств во вновь организованные колхозы.

БОРИСОВ.

◆◆ **ЧАССР, ВУРНАРСКИЙ РАЙОН.** Комсомольская организация в подарок IX с'езду организовала об'единенный субботник по ликвидации прорыва на лесоразработках. Вырученные деньги переданы на организацию МТС. В субботнике участвовало 102 комсомольца.

А. ЕРШОВ.

◆◆ **БАЛАХНА.** Вечер ударников НИГРЭС'а послал пламенный привет IX Всесоюзному с'езду комсомола Ударники об'явили НИГРЭС ударной станцией и обязались обеспечить на 100 процентов электроэнергией промышленность края.

В последнюю минуту

Тов. Косарев — секретарь ЦК КСМ

МОСКВА. 26 ЯНВАРЯ СОСТОЯЛСЯ ПЕРВЫЙ ПЛЕНУМ ЦК ВЛКСМ IX СОЗЫВА. ПЛЕНУМ ИЗБРАЛ СЕКРЕТАРИАТ, БЮРО ЦК ВЛКСМ, УТВЕРДИЛ ЗАВЕДУЮЩИХ ОТДЕЛАМИ И ВЫДЕЛИЛ ДЕЛЕГАЦИЮ В ИСПОЛКОМ КИМ. ГЕНЕРАЛЬНЫМ СЕКРЕТАРЕМ ЦК ВСЕСОЮЗНОГО ЛЕНИНСКОГО КОМСОМОЛА ЕДИНОГЛАСНО ИЗБРАН КОСАРЕВ.

26 ЯНВАРЯ СОСТОЯЛСЯ ПЕРВЫЙ ПЛЕНУМ ЦЕНТРАЛЬНОЙ РЕВИЗИОННОЙ КОМИССИИ ВЛКСМ IX СОЗЫВА. ПРЕДСЕДАТЕЛЕМ КОМИССИИ ИЗБРАН КОЗЛОВ.

ИТОГИ ПРОВЕДЕНИЯ ЛЕНИНСКИХ ДНЕЙ

„Красная Этна"

Ленинские дни прошли под знаком большого под'ема трудового энтузиазма рабочих. Организовано 13 ударных бригад; армия ударников выросла на 350 человек. В партию вступило 113, в комсомол—162 чел. Рабочие дали 311 предложений по рационализации производства. 343 человека самозаконтрактовались до конца пятилетки.

Автосборочный завод № 1

Создано 7 ударных бригад; об'явили себя ударниками 80 рабочих. В партию вступило 42 человека, в комсомол—8.

„Красный Октябрь"

На Молитовской ткацко-прядильной фабрике **«Красный Октябрь»** в ленинские дни организовано 3 ударных бригады образцового качества из 64 человек, 3 сквозных ударных бригады из 297 человек; в ткацком и ватерном цехе 35 человек законтрактовалось до конца пятилетки. В партию вступило 56 рабочих.

Ляхи

По Ляховскому району, в связи с проведением ленинских дней, развернулась массовая работа по вовлечению батрацко-бедняцких хозяйств в колхозы. На 1 января по району числилось 3.436 коллективизированных хозяйств. С 1 января по 22 вовлечено в колхозы 100 новых хозяйств. Организуются ударные бригады из колхозников для проведения широкой раз'яснительной кампании среди бедняцко-середняцких хозяйств, не охваченных коллективизацией. Организовано 100 бригад в количестве 500 человек.

Райком комсомола об'явил ленинский набор беспартийной батрацко-бедняцкой, колхозной и лучшей части середняцкой молодежи в комсомол. **Принято в комсомол за 20 дней января 80 человек.**

РУМЯНЦЕВ.

Муром

МУРОМ. (Крайроста). Ленинские дни на паровозоремонтном заводе отмечены созданием ударных бригад образцового качества. Борьбу за качество организации завода ставят на видное место. **Бригады особого качества уже начинают широкое наступление на лучшую работу, за высокое качество работы каждым цехом, каждым рабочим. 20.000 РУБЛЕЙ на дирижаблестроение.**

Павлов

ПАВЛОВ. (Крайроста). В связи с проведением **«Дня дирижабля»**, усилился приток средств в фонд дирижаблестроения. С начала кампании в районе собрано около **20.000 рублей.**

Лукоянов

ЛУКОЯНОВ. (От наш. спец. корр.). В ленинские дни принято в комсомол 62 чел. Передано в партию—30.

Организован пионерский колхоз, в который вошло 70 чел.

Ячейки устраивали субботники по сбору утильсырья.

За вторую декаду января организовано два колхоза. В колхозы вошло 213 хозяйств

БУХАНОВ.

НИЖЕГОРОДСКИЙ КРАЙ

Убит активист-колхозник

МУРОМ. (Крайроста). **В с. Тереховицах убит участник революции 1905 года—активный член колхоза «Безбожник» Андрей Григорьевич Козлов. Убийцы установлены и арестованы.** Колхозники и единоличники с. Тереховиц требуют применить к убийцам высшую меру социальной защиты. В ответ на убийство колхозники обещают сделать Тереховицы селом сплошной коллективизации.

На ударную работу в лес

ШУРМА. (Крайроста). Для ликвидации прорыва в лесозаготовках мобилизовано 15 партийцев, 45 комсомольцев и 10 членов профсоюзов. Все мобилизованные выехали в отстающие участки заготовок.

Передовой сельсовет

ПАВЛОВ. (Крайроста). М.-Иголкинский сельсовет первым из 48 советов района полностью ссыпал страховые семфонды.

Растет актив крестьянок и колхозниц

ШУРМА. (Крайроста). Женделегатские собрания в районе работают хорошо. 80 проц. делегаток работает в бригадах по проведению хозяйственно-политических кампаний, подписались на 1400 рублей на заем «Пятилетка—в четыре года», собрали 429 р. на МТС, 100 делегаток вступили в Осоавиахим, свыше 100—вкладчиками в сберкассы. Делегатки выписали до 300 экз. газет и журналов. Впереди идут Ройское и Лазаревское собрания. Сильно отстают из-за бездеятельности прикрепленных Кинерское и Ральниковское собрания.

БИБЛИОГРАФИЯ

В. ЛУГОВСКОЙ. «Большевикам пустыни и весны». Библиотечка «Смены». 1930 года. Цена 10 коп.

Луговской—один из лучших советских поэтов. Тематика строительства пронизала самые звучные, самые боевые произведения В. Луговского. Этот поэт один из первых отозвался звонко на обращение ЦК ВКП(б) от 3 сентября 1930 г. о мобилизации творческих ресурсов на борьбу с прорывами в заводе и в деревне.

Библиотечка «Смены» делает крупный шаг, издавая ударные вещи Луговского. Поэтическое творчество его определено стихом **«Письмо к республике от моего друга»:**

«Ты строишь,
кладешь
и бороздишь,
Ты гонишь в ночь поезда.
На каждое
честное слово,
Ты мне отвечаешь—да.
Прости меня за ошибки—
Судьба их назад берет.
Возьми меня в переделку
И двинь, грохоча, вперед».

Молодежь знает поэта по стихотворению с ее именем—заголовком. Зажигающий, уверенный тон стиха рождает действительный гимн настойчивому поколению молодых строителей.

Мне двадцать шесть,
Я дышу со скрипом,
Так туги мои легкие
И кровь густа.
Мое поколение
Пулемет задрипал.
Мое поколение
На своих местах,
Мое поколение
Рабочих, инженеров,
Костистых механиков,
Очкастых врачей,
Сухих лаборантов,
Выжженных нервов,
Веселых глаз
В тысячу свечей.

У Луговского сочное и смелое перо. Избегая барабанности, крикливости, он делает вещи подлинно агитационными художественными штрихами. Нутро страны, ее тугое напряжение в миллионах напористых рук чувствуется в каждой строфе стихов.

Всеми мускулами
Напряжена
Весна
И
Моторы
На сутки
Заведены,
Понимаешь—
Это идет посевная,
Посевная кампания,
Всей страны. («Посевная»)

Эпоха пятилетнего плана разбивает беспринципную и беспредметную лирику звонкими и пружинистыми стихами о борьбе за социализм. Стихи В. Луговского искренно говорят об этом.

Ф. ЖИЖЕНКОВ.

ВЫШЕЛ первый номер „СМЕНЫ"

К IX Всесоюзному с'езду ВЛКСМ вышел первый номер журнала «Смены», который посвящен специально с'езду.

Стоимость журнала—15 копеек.

Подписка принимается коллективно от комсомольских организаций и индивидуально Отделом подписки Нижкрайотделения ОГИЗ'а (Свердловская, 12), всеми местными отделами подписки, а также и почтой.

ИЗВЕЩЕНИЕ

КАНАВИНСКАЯ ЛИТ. ГРУППА НАПП собирается 29 января, в 7 час. веч., во Дворце Культуры, 3-й этаж, комн. 39 (левое крыло).

20 января—20 февраля

КРАЙКОЛХОЗСОЮЗ ВСЕ ЕЩЕ ПЛАНИРУЕТ...

Активным участием в месячнике животноводства обеспечим его успех, положим начало разрешению мясной проблемы

Все силы на развитие животноводства

В прошлом году мы в основном добились разрешения зерновой проблемы. В этом году, на-ряду с усиленным вниманием в подготовке и проведении весеннего сева, мы должны во что бы то ни стало положить начало в разрешении животноводческой проблемы.

Наш край обладает исключительными условиями для развития животноводства. Эти условия должны быть максимально использованы. На деле же этого еще не достигнуто. Комсомольские организации, успешно проводя коллективизацию крестьянского населения, забывают, а подчас и недопонимают, что от правильного и своевременного разрешения животноводческой проблемы зависит—не в косвенном, а в прямом отношении—общий рост нашего социалистического хозяйства.

Развитие животноводства, это—борьба за пятилетку в четыре года, это — неот'емлемая, главнейшая часть борьбы за развитие и переделку сельского хозяйства на социалистический лад. Поэтому, начавшийся с 20 января месячник животноводства должен со всей своей значимостью поставить вопрос о необходимости комсомольским организациям возглавить борьбу за развитие животноводства.

Комсомолу необходимо сейчас же не только мобилизовать себя на проведение месячника, но и всю молодежь, наметить конкретные мероприятия по увеличению стада и правильного содержания его. Надо раз'яснить всей массе крестьянства необходимость развития животноводства, организации специальных молочно-животноводческих коллективных хозяйств, ведя решительную борьбу с агитацией кулака и подкулачников, борясь с убоем скота, вести повседневную работу за племенное улучшение животных.

Месячник животноводства должен быть не мимолетной кампанией, а широко развернутым массовым мероприятием, с целью мобилизации трудящихся масс крестьянства на повседневную борьбу за развитие животноводческого дела.

На-ряду с развертыванием раз'яснительной массовой работой, комсомольские организации в этот месячник должны положить начало правильной организации животноводческих хозяйств и развернуть борьбу за правильный уход и содержание скота, уход за помещением и кормушками.

Каждая ячейка ВЛКСМ должна не только взять деловое шефство над животноводческим хозяйством, но и стать подлинным его организатором, быть ответственным за его развитие и состояние, повседневно практически оказывая ему помощь.

МАЛЬШЕВ.
(Крайком ВЛКСМ).

Комсомольцы, на передовые посты похода

ПЛАН МЯСОЗАГОТОВОК ВЫПОЛНЕН.

Цивильский район (Чувашская Республика) план мясозаготовок особого квартала выполнил на сто процентов к 1 января 1931 г.

А.

КОЛХОЗНАЯ СИСТЕМА ОТСТАЕТ.

Крайколхозсоюз по-боевому в месячник животноводства еще не включился.

Только 19 января был послан на места план проведения месячника.

Рабочая программа по развитию животноводства (уход за скотом и др.) до сих пор маринуется в столах Крайколхозсоюза.

Несмотря на постановление краевого штаба животноводства о мобилизации 4-х работников Крайколхозсоюза по проведению месячника на местах, Крайколхозсоюз даже не обсуждал этого вопроса на заседании правления.

Колхозы края о месячнике еще не знают.

Б. РЖАНОВ.

1. Об'явить с 20 января месячник животноводства, рассматривая его, как начало подлинной большевистской борьбы за выполнение заданий по созданию высокотоварных стад в социалистическом секторе на 1931 г., в целях быстрейшего разрешения мясо-молочной и сырьевой проблемы.

(Из постановления Крайкома ВКП(б)).

3. В течение месячника провести проверку комплектования стад соц. сектора, обеспечив выполнение заданий и лучший по продуктивности и качеству отбор скота, решительно мобилизуя силы и средства колхозов на это мероприятие.

(Из постановления Крайкома ВКП(б)).

9. Для проведения месячника должны быть использованы на местах силы земорганов, кооперации, профсоюзных, комсомольских организаций и школ колхозной молодежи, а также лица, мобилизованные на подготовку весенней с.-х. кампании.

(Из постановления Крайкома ВКП(б)).

УПОЛНОМОЧЕННЫЕ ПО ПОДПИСКЕ, сдавайте немедленно подписные листы почте ЯЧЕЙКИ КОМСОМОЛА. проверьте вся ли молодежь охвачена подпиской

Отв. редактор П. АГЕЕВ.
Издатель—издательство «Нижегородская Коммуна».

Крайлит № 387. «НИЖПОЛИГРАФ», Варварка, 32. Тираж 20.900 экз.