ПРИВЕТ ОТКРЫВШЕМУСЯ ВСЕСОЮЗНОМУ С'ЕЗДУ СОВЕТОВ

Цена 3 коп.

Пролетарии всех стран, соединяйтесь!

Ленинская СМЕНА

9 МАРТА 1931 ГОДА
№ 54 (511)

Адрес редакции Кремль, Дворец Свободы, 3 этаж, тел. № 1—07

Условия подписки: на 1 мес.—50 коп., 3 мес.—1 руб. 50 коп., 6 мес.—3 рубля.

ЕЖЕДНЕВНАЯ ГАЗЕТА НИЖЕГОРОДСКОГО КРАЕВОГО КОМИТЕТА ВЛКСМ | ГОД ИЗДАНИЯ 2

Первый квартал закончить с высокими показателями

«1931 год является решающим годом в деле осуществления лозунга «Пятилетка—в четыре года», на безусловном выполнении намеченного плана во всех его частях и особенно на качественных его показателях (снижение себестоимости промышленной продукции, снижение стоимости строительства, повышение производительности труда, повышение урожайности, улучшение показателей работы транспорта, улучшение качества продукции и т. д. (должно быть сосредоточено максимум внимания, максимум энергии») резолюция декабрьского пленума ЦК и ЦКК ВКП(б).

Полное выполнение программы третьего года пятилетки означает: достижение «новых крупнейших успехов социализма в его борьбе с капитализмом» и выполнение пятилетнего плана не в четыре, а «в три года по основным решающим отраслям промышленности» (Сталин).

Такова конкретная программа большевистского наступления по всему фронту социалистического строительства, намеченная ленинской ВКП(б) на третий год пятилетки.

Через две декады партия и вся страна будет подытоживать работу по выполнению большевистской программы третьего года пятилетки в первом квартале.

Показатели выполнения большевистского промфинплана первого квартала будут показателями того, как тот или иной отряд партии и рабочего класса на конкретном участке социалистического строительства на деле выполняет директивы партии, осуществляет темпы большевистского наступления.

В этом серьезнейшем политическом экзамене третьего, решающего года ленинский комсомол, — ударная бригада пятилетки,—должен дать новые, еще более значительные, чем до сих пор, образцы ударной борьбы за социализм.

Боевая директива IX всесоюзного с'езда комсомола—значительно усилить участие ВЛКСМ «в решении конкретных вопросов строительства социализма, на узловых участках борьбы за пятилетку в четыре года, мобилизацию сил и творческой энергии молодежи на преодоление узких мест, шире и активнее развернуть свое участие в строительстве, в планировании, рационализации и освоении новой техники» комсомольскими организациями должна быть выполнена в ближайшее время.

Сейчас нам необходимо развернуть борьбу за ударные темпы, за успешное выполнение и перевыполнение промфинплана первого квартала. Ударные темпы в выполнении производственной программы тем более необходимы и обязательны, потому что первые два месяца третьего года пятилетки ряд крупнейших предприятий промышленности нашего края закончили с неудовлетворительными показателями. Мы имеем прорыв в выполнении программ третьего года пятилетки по таким крупнейшим металлозаводам, как: «Красное Сормово», «Двигатель Революции», «Красная Этна», Кулебакский и Выксунские металлозаводы и др.

Эти прорывы в выполнении промфинпланов на предприятиях металлопромышленности ставят под угрозу срыва производственную программу первого квартала, сигнализируют о том, что общественность этих предприятий на уровень темпов третьего года пятилетки еще не встала.

Кое-кто, очевидно, полностью еще не учел предупреждение декабрьского пленума ЦК и ЦКК ВКП(б), отмечавшего:

«Было бы в корне неправильно думать, что эти (третьего года пятилетки—ред.) грандиозные задачи могут быть разрешены «самотеком», «стихийно». На пути разрешения этих задач стоят большие трудности, преодоление которых потребует величайшей организованности и дисциплинированности, решительного улучшения качества работы государственного, хозяйственного, кооперативного аппаратов, решительного внедрения в хозяйственное развитие планового начала и плановой дисциплины, дальнейшего роста активности и трудового под'ема широчайших масс трудящихся (соцсоревнование, ударничество, встречные промфинпланы)».

Работа на ряде предприятий краевой промышленности, не выполняющих производственную программу, в соответствии с этим указанием пленума ЦК и ЦКК ВКП(б) еще не перестроена.

Такие важнейшие директивы партии, как постановление о единоначалии о доведении промфинплана до станка, изобретательстве, рационализации и мобилизации внутренних ресурсов, в жизнь проводятся темпами, отстающими от требований сегодняшнего дня.

По оппортунистическим тенденциям, по медлительности в проведении этих важнейших мероприятий, необходимо нанести еще более сокрушительный удар.

Не может быть терпима оппортунистическая недооценка, проявляемая сейчас в некоторых организациях и по отношению к борьбе за освоение техники. Лозунг—«Большевики должны овладеть техникой. Техника в период реконструкции решает все»—должен стать таким популярным как и лозунг «Пятилетка—в четыре года». Поход за технику—это не особая задача, оторванная от борьбы по ликвидации прорыва,—это средство, рычаг выполнения наших производственных программ, дающий возможность на основе технического перевооружения рабочего класса взять нам невиданно высокие темпы в большевистском наступлении.

Ленинский комсомол — инициатор соцсоревнования и ударничества, сейчас начавший массовый технический поход, под руководством ленинской ВКП(б), должен приложить все усилия к тому, чтобы, переведя соцсоревнование и ударничество на высшую ступень, на основе вооружения ударников новой техникой, каждый цех, каждый завод взял ударные темпы в выполнении пятилетки в четыре года.

Обращение рабочих к VI Всесоюзному с'езду советов

Комсомольские комитеты «Красного Путиловца», Харьковского паровозостроительного завода и ряда других крупнейших заводов обратились к открывающемуся ВСЕСОЮЗНОМУ С'ЕЗДУ СОВЕТОВ С ХОДАТАЙСТВОМ РАЗРЕШИТЬ В ОБЩЕГОСУДАРСТВЕННОМ МАСШТАБЕ ВОПРОС ЛИКВИДАЦИИ ТЕХНИЧЕСКОЙ НЕГРАМОТНОСТИ. Органы пролетарской диктатуры—советы, проводники генеральной линии партии, должны стать во главе широчайших масс за вооружение их техническими знаниями, за повышение технической культуры в нашей стране. Среди предложений, выдвигаемых в этом обращении, имеется ряд важных пунктов: 1. Создание всесоюзного фонда имени Ленина для оказания материальной помощи местам в проведении мероприятий по технической пропаганде и ликвидации технической неграмотности. 2. Организация всесоюзного достановке технического образования совхозов, мобилизация научно-технической общественности на помощь и технической учебе масс.

МИРОВОИ МЕНЬШЕВИЗМ БУДЕТ УНИЧТОЖЕН!

Суд до конца разоблачил подлые планы „Союзного бюро", готовившего совместно с буржуазной „промпартией" и кулацкой группой Кондратьева на деньги торгпрома и по указке II интернационала интервенцию СССР

БУРНЫЙ ПОТОК ТРУДОВОИ АКТИВНОСТИ ВЫРВЕТ ПОСЛЕДНИЕ КОРНИ ВРЕДИТЕЛЬСТВА

ПРОЦЕСС „СОЮЗНОГО БЮРО" ЦК РСДРП(М)

Вредители в Центросоюзе

◆ В вечернем заседании 5 марта первым допрашивается свидетель Некрасов.

Он имеет крупный стаж служения контрреволюции. В течение 12 лет, до 3 июля 1917 г., он был членом кадетской партии со дня ее основания.

Работая в Центросоюзе в качестве члена его правления, он со охотой принял в начале 1928 года предложение о вредительной работе от члена меньшевистской контрреволюционной организации Петунина, работавшего в то время членом правления Центросоюза.

Вредительская работа меньшевистской организации Центросоюза, в частности Петунина и Некрасова, заключалась в том, чтобы срывать и противодействовать проведению классовой линии советской власти в области снабжения населения промтоварами. Вредители направляли товары преимущественно в те районы, где кулачество и зажиточные слои населения составляют более или менее значительный процент. Это больно ударяло по хлебозаготовкам и снабжению промышленных центров.

„Пятилетка" меньшевиков

◆ После допроса свидетеля Некрасова суд вызывает подсудимого Гинзбурга. Этот вредитель в 26—27 году, состоя заместителем председателя промплана и председателем особой комиссии по составлению пятилетки промышленности, разработал такую пятилетку, которая привела бы к срыву индустриализации страны и значительному снижению жизненного уровня рабочего класса.

Проводя в пятилетку, разрабатываемой ими в 26—27 году, меньшевистские установки на свертывание темпов

Работая в Гипромезе в качестве руководителя экономической секции, Гинзбург давал неправильные вредительские, экономические оценки разрабатываемым проектом заводов металлопромышленности. Так, он пытался задержать строительство и сорвать расширение Магнитогорского и Сталинградского тракторного заводов.

Срывали финансирование промышленности

◆ Вызванный после Гинзбурга на допрос Волков сообщает о своей вредительской работе в области финансирования промышленности.

Так, он предпринимал все меры к срыву финансирования машиностроительной промышленности, что должно было повести к свертыванию индустриализации страны. Контрреволюционная меньшевистская группа также пыталась сорвать проведение кредитной реформы.

Подсудимые Гинзбург, Волков и Соколовский уточняют свои показания, конкретизируя свои сообщения о совершенных ими актах вредительства.

Вредители в Госбанке

◆ Государственное обвинение путем допроса Шера и Берлацкого устанавливает три главных момента вредительской работы в Госбанке, начавшиеся в первых месяцах 1928 года: вредительство в финансировании системы потребкооперации, вредительская реформа кредитования промысловой кооперации, наконец, попытки к срыву проведения кредитной реформы.

Обвиняемый Громан указывает, что его вредительская деятельность в Госплане заключалась, главным образом, в составлении заведомо неправильных кон'юнктурно экономических анализов положения народного хозяйства.

Подтверждается факт пребывания Абрамовича в Москве в 1928 г.

◆ Т. Крыленко публикует заявление Абрамовича, адресованное к Верховному Суду СССР, в котором он клятвенно уверяет, что в 1928 г. он в Москве не был.

Председательствующий тов. Шверник просит подсудимых высказать свое отношение к этому письму.

Громан: если я не лишен умственных способностей и нахожусь не в доме умалишенных, то как бы мне Абрамович ни доказывал, что я его не видел, если я его видел, я никогда ему не поверю. А что касается свидетельского показания, то можно найти десятки людей, которые будут готовы для определенных политических целей подтвердить какой-либо факт, хотя этот факт и не имел места.

Этот документ, заявляет Шер, является плохим элементарным, конспиративным приемом. Мне приходилось в былые времена жить нелегально в России и в то же время вполне официально числиться в одном из городов Западной Европы. И если бы я захотел, то нашел бы много лиц, которые под присягой удостоверили бы мое пребывание за границей. С Абрамовичем я виделся в Москве в 1928 году. Я уже показывал это и подтверждаю сейчас еще раз

Гинзбург: я вновь подтверждаю показания, которые я давал о свиданиях с Абрамовичем летом 1928 г. в Москве. Может быть, Абрамович этим письмом хочет нас выгородить, но такого «великодушия» нам не нужно. Единственно правильный шаг для Абрамовича, это отказаться от контрреволюционных действий и стать на путь разоружения открыто, здесь, перед пролетарским судом.

Залкинд: я подтверждаю суду факт моих встреч с Абрамовичем именно в те даты и в тех местах, которые мною указаны в моих показаниях. Поскольку я был в полном сознании тогда и нахожусь в полном сознании теперь, то никакие подтасованные документы меня не убедят. Подсудимый Финн-Енотаевский заявляет, что в мае 1929 г. Громан показывал ему документы, которые свидетельствовали о недавнем пребывании Абрамовича в Москве.

В заключение тов. Шверник об'ясняет подсудимым о порядке прений сторон и последних словах, которые предоставляются подсудимым. Судебное следствие об'является законченным.

Об'является перерыв. Заседание специального присутствия возобновится 6 марта в 6 час. вечера

Речь государственного обвинителя тов. Крыленко

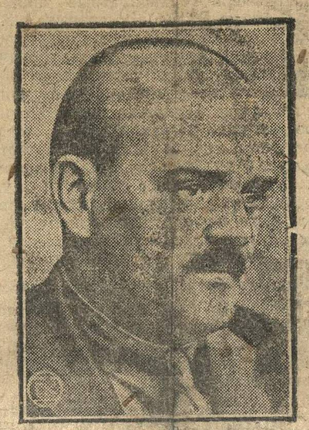

ТОВ. ШВЕРНИК, председатель суда.

При напряженном внимании всего зала, государственный обвинитель тов. Крыленко начинает речь.

— Анализируя историческое и политическое значение происходивших за последние 13 лет процессов над различными группировками контрреволюции, Крыленко говорит, что они ярко отражали классовую сущность движущихся сил послереволюционного периода.

Настоящий процесс, процесс контрреволюционной организации меньшевиков, особенно поучителен. Он показывает, что после некоторого перерыва в открытую борьбу вступили в качестве классовых врагов пролетариата те, которые по старой памяти именуют себя социалистами. На скамье подсудимых не рядовые члены социал-демократической партии, а ее деятели, большинство из которых имеет значительный стаж, способные учесть в полной мере социальное содержание и значение той работы, которую они вели.

На скамье подсудимых социал-вредители, социал-интервенты, социал-фашисты, по конечным целям, которыми они задавались, буржуазно-капиталистические реставраторы. Они работали вместе с «Промпартией», организацией промышленной буржуазии, стремящейся к неприкрытой буржуазной диктатуре, к фашистскому перевороту. Это ярко характеризует эволюцию меньшевизма за 13 лет.

Далее тов. Крыленко сообщает, что Вандервельде обратился в СНК СССР с письмом от имени II Интернационала по поводу процесса, в котором он берет под защиту подсудимых. Это письмо лишь подтверждает, что ответственность за преступные действия контрреволюционной организации меньшевиков падает и на II Интернационал, а выводы, которые пролетарский суд сделает, должны в равной мере относиться и к II Интернационалу.

В действиях подсудимых тов. Крыленко предусматривает пять основных преступлений: 1) стремление к реставрации капитализма в нашей стране и, вместе с тем, к уничтожению всех завований рабочего класса СССР; 2) заключение политического блока с контрреволюционной «Промпартией» и получение от нее материальных средств для ведения своей преступной работы; 3) вредительство и срыв хозяйственных планов, организация голода для рабочих масс; 4) подготовка кровавой интервенции и последующей черной реакции на десяток лет; 5) измена интересам пролетариата и мировой революции.

Несмотря на различные оттенки мыслей, они все практически ставили и ставят себе целью капиталистическую реставрацию. С этим вполне солидарны и деятели II Интернационала и заграничная делегация меньшевиков и та группа меньшевиков, которая предстала перед пролетарским судом. Таким образом, первый пункт обвинения тов. Крыленко считает вполне доказанным.

Что касается следующего пункта обвинения—о блоке с «Промпартией» и ТКП, то тов. Крыленко указывает, что по этому пункту суд имеет совершенно определенные показания самих подсудимых и свидетелей—Рамзина, Кондратьева и Некрасова. Об этом блоке Рамзин узнал в 1928 г. за границей у Денисова, об этом же Абрамович сообщил своим соратникам во время пребывания в Москве. Между меньшевистской контрреволюцией и «Промпартией» было заключено соглашение.

Предыдущие процессы вредителей и настоящий процесс, говорит тов. Крыленко,—позволяют нам констатировать, что вредительство зародилось раньше, чем приняли четкие организационные формы соответствующие контрреволюционные организации. В конце 1928 г. и в первой половине 1929 г., когда началось контактирование между тремя контрреволюционными организациями: меньшевиками, «Промпартией» и ТКП, каждая из них уже имела, что пред'явить в области вредительства. Был поставлен вопрос о разграничении функций этих организаций. Для меньшевиков, потерявших всякий кредит в рабочих массах, вредительство оказалось, в силу об'ективной неизбежности, основным практическим методом работы. В рабочей среде меньшевики никаких корней не имели, и все их попытки чего-либо добиться по этой линии заранее осуждены были на неудачи и должны были окончиться неизбежным крахом. Точно также контрреволюционеры не могли рассчитывать на успех своей работы в крестьянской среде.

Сам Кондратьев, допрошенный здесь, должен был сознаться, что установка его партии была на кулацкие круги, оказывавшие бешеное сопротивление социалистическому строительству. Основная масса крестьянства также была вне пределов досягаемости контрреволюционеров.

Что же оставалось у меньшевиков, кроме ставки на служилую интеллигенцию, которая могла использовать свое положение в советском аппарате, применяя метод вредительства в своей работе, кроме расчетов на интервенцию? Ничего. Только дезорганизаторская работа могла вести к поставленным ими контрреволюционным целям.

Анализ вредительской работы каждого из подсудимых в отдельности приводит т. Крыленко к непреклонному выводу, что в данном случае мы имеем не только «разговорчики» оппозиционно-настроенных интеллигентов и не невинные резолюции, а планомерную сознательную деятельность, направленную к срыву линии советской власти, на индустриализацию страны и социалистическую перестройку всего народного хозяйства. Все действия подсудимых явно были рассчитаны на то, чтобы создать хаос и вызвать недовольство широких рабочих масс против советской власти.

— Никогда никакого отношения к вредительству меньшевистская организация не имела,—заверяют в своих статьях Дан, Абрамович и другие их соратники, пойманные с поличным.

Разбирая заявление Абрамовича и свидетельские показания Курта Гросмана, устанавливающие «алиби» Абрамовича, т. Крыленко с полной ясностью доказывает ничтожность юридической ценности этих документов.

Формулируя в общих чертах обвинение против подсудимых, т. Крыленко говорит:

— В задачи «Союзного бюро» входило: подорвать народное хозяйство путем вредительского планирования, расстроить товарооборот и денежное обращение, дезорганизовать рабочее снабжение и, наконец, подготовить кризис народного хозяйства СССР, с целью подготовки и содействия интервенции. Свою работу они проводили на деньги русских и иностранных капиталистов, в тесном контакте со шпионскими, диверсионными, вредительскими и контрреволюционными организациями, «Промпартией», с кулацкой контрреволюционной группой Кондратьева—Чаянова и др. Эту работу они проводили с одобрения и благословения заграничной делегации меньшевиков и II Интернационала.

Тов. Крыленко переходит к индивидуальным характеристикам.

Громан—вождь, авторитет, организатор. Он своим авторитетом прикрывал вредительскую работу и ею руководил. Иной репрессии по отношению к Громану, как высшей меры социальной защиты, государственное обвинение не может требовать.

Шер и Якубович—по роли в организации и удельному весу являются правой и левой рукой Громана. По отношению к ним должна быть применена та же мера социальной защиты, как и к Громану.

Гинзбург — проводил руководящую вредительскую работу в планировании промышленности, состоя, как и первые трое, в руководящей пятерке «Союзного бюро». Тов. Крыленко предлагает применить к нему высшую меру социальной защиты.

Суханов—«пророк в контрреволюционном отечестве», тип Хлестакова в политике и авантюриста на практике, так характеризует его тов. Крыленко. На всем протяжении судебного следствия изображал из себя только теоретика и литератора-меньшевика. Однако, показаниями других подсудимых установлено его практическое участие в работе «Союзного бюро» в качестве члена руководящей пятерки. Тов. Крыленко требует применения и к нему высшей меры репрессии.

Залкинд. По отношению к нему государственное обвинение требует долгосрочной, максимально длительной изоляции.

Соколовский. В отношении его тов. Крыленко предлагает избрать ту же меру социальной защиты, что и к Залкинду.

В отношении Петунина и Берлацкого, как активных руководителей контрреволюционной и вредительской работы в Госбанке и в Центросоюзе, т. Крыленко предлагает применить изоляцию на максимально длительный срок.

Тейтельбаум, Финн-Енотаевский и Волков—родственные по своему удельному весу в меньшевистской контрреволюционной организации. Их, по мнению т. Крыленко, необходимо изолировать, но на максимальном сроке государственное обвинение не настаивает.

Иков и Рубин. К ним обоим прокуратура требует применения максимально длительной изоляции.

— Пусть II Интернационал и заграничная делегация,—заканчивает свою речь т. Крыленко,—снова льют крокодиловы слезы по поводу сурового приговора пролетарского суда. Но мы должны делать свое дело и защищать оплот мировой революции — Союз ССР. Правдивые слова приговора пройдут сквозь все рогатки лжи и клеветы капиталистических стран и прислужников буржуазии из II Интернационала и проникнут в сердца миллионов трудящихся.

Последние слова т. Крыленко покрываются громом аплодисментов.

ПРОЛЕТАРИАТ НАСТУПАЕТ

Рисунок художкора Шелепенкова

ОТКРЫЛСЯ VI ВСЕСОЮЗНЫЙ С'ЕЗД СОВЕТОВ

Вчера, в 6 часов вечера, в Москве, в помещении Большого театра открылся VI Всесоюзный с'езде советов.

По поручению Центрального Комитета Союза ССР, с'езд открыл тов. М. И. Калинин.

В вступительной речи тов. Калинин отметил, что за небольшой промежуток времени, отделяющий VI Всесоюзный с'езд советов от V с'езда, рабочий класс и крестьянство СССР проделали громадный исторический путь. Всем известны наши достижения. Их излишне иллюстрировать фактами. Они бросаются в глаза каждому непредубежденному против СССР человеку. Самым главным достижением за это время, — говорит М. И Калинин,—является коллективизация сельск. хозяйства.

— На с'езде присутствует, — об'являет М. И. Калинин, — 1.497 человек. С'езд правополномочен приступить к работе.

Об'являю с'езд рабочих, крестьянских и красноармейских депутатов открытым.

С'езд приступает к избранию руководящих органов. От имени коммунистической фракции с'езда и совещания беспартийных депутатов состав президиума предлагает т. Енукидзе. В президиум входят: Андреев, Антонов, Ворошилов, Гринько, Енукидзе, Каганович, Казацкий, Калинин, Киров, Киселев, Козлов, Косарев, Крупская, Куйбышев, Микоян, Молотов, Орджоникидзе, Пахомов, Петровский, Рудзутак, Рухимович, Скрыпник, Сталин, Сулимов, Уханов, Ходжаев, Чубарь, Шверник, Яковлев, Ярославский, Янсон.

С'езд единогласно утверждает предложенный президиум.

Председателем VI Всесоюзного с'езда советов избирается М. И. Калинин, секретарем—тов. Енукидзе.

От имени украинской делегации с предложением по повестке работы с'езда выступил тов. Скрыпник. предложивший с повестки дня снять 3 доклада: 1) вопросы советского строительства, 2) отчетный доклад ВСНХ Союза ССР о тяжелой промышленности (металл, топливо), и 3) отчетный доклад Наркомвоенмора, — мотивируя свое предложение следующим: вопросы первого доклада тщательно обсуждались на республиканских с'ездах; Всесоюзное совещание работников промышленности дало исчерпывающие указания по работе в тяжелой промышленности; Красная армия за последнее время получила боевое испытание, мы знаем ее доблестные качества, мы готовы всегда ее поддерживать. Это позволяет,—говорит т. Скрыпник,—разгрузить работу с'езда.

Предложение украинской делегации с'езд принимает единогласно.

С большим докладом правительства Союза ССР выступил тов. В. М. Молотов (Скрябин).

ПО СОВЕТСКОМУ СОЮЗУ

◆ Осоавиахим СССР об'явил всесоюзный конкурс на лучшее распространение билетов лотереи Осоавиахима. Для премирования лучших республиканских, краевых, областных и районных организаций Осоавиахим ассигновал 100 тыс. рублей.

◆ 3 марта в Утвасе, в Прокопьевске, под руководством бригадира Савелова, на глубине 141 метра обнаружен пласт угля невиданной в мире мощности—104 метра. Уголь прекрасного качества.

◆ Ремонтные мастерские учебного совхоза № 2 Северо-Кавказского края отремонтировали 102 трактора, 36 автомобилей и около [illegible] прицельных орудий. Дирекция парторганизации решила «не надеяться на Америку» и использовать местные ресурсы—изготовлять части в своей мастерской. Первый опыт воодушевил рабочих. Сейчас мастерские изготовляют 150 тыс. различных наименований тракторных и автомобильных частей. На одном только изготовлении поршней и колец мастерские совхоза сэкономили стране около 2000 руб. золотой валюты. Части, изготовляемые в совхозе, не уступают по качеству заграничным.

◆ Совнарком РСФСР отпустил 37 миллионов рублей на местную электрификацию в 1931г. по РСФСР.

„Молодых расстреливать на месте" —

ПРИКАЗЫВАЕТ НАНКИНСКИЙ ГЕНЕРАЛ

(ПИСЬМО ИЗ БЕЙПИНА)

В героических боях Красной армии и партизанских отрядах, в советской перестройке деревни, всюду трудящаяся молодежь—одна из первых. Борьбой молодых рабочих и крестьян руководит китайский комсомол. Созданная китайским комсомолом подсобная организация — «молодая гвардия», насчитывающая 1.600 тысяч молодых рабочих и крестьян,—основной резерв для Красной армии и партизанских отрядов. В Красной армии почти половина бойцов—молодежь. Молодые бойцы зачастую выполняют самые опасные задания. Недавно 5 молодых разведчиков, заблудившись, зашли далеко в тыл врага. Однако, они не растерялись и повели среди крестьян агитацию. В свой корпус разведчики вернулись вместе с отрядом в 200 крестьян и целой ротой белых солдат, перешедших на сторону Красной армии. «Самые храбрые из моих солдат—это молодежь»,—заявляет один из командиров корпуса красных войск.

Девушки и девочки-пионерки помогают Красной армии создавать медицинские пункты, проводят сборы продуктов для красноармейцев, помогают семьям бойцов вести хозяйство. Часто даже 11-ти, 12-летние дети таскают на позиции патроны или проникают в тыл врага для разведки и распространения прокламаций.

Недавно белые палачи запороли на смерть пятерых 12-летних ребят за распространение коммунистических листовок. Несмотря на пытки, ни один ребенок не сказал, кто дал им эти листовки. Неудивительно, что один из нанкинских генералов отдал приказ по своему полку: «молодых красноармейцев в плен не брать, расстреливать на месте!».

Но революционную молодежь не запугать драконовскими приказами. Она и далее будет бесстрашно бороться против белых генералов и китайской буржуазии, разоривших страну бесчисленными войнами, доведших трудящихся до чудовищной нищеты и голода. Молодые рабочие и крестьяне будут также беззаветно бороться и против империалистов, поддерживающих Чан-Кай-Ши и всю его черносотенную свору.

ЕН-ТАЙ-ЖЕН.

ИЗВЕЩЕНИЕ

Редакция «Ленинской Смены» созывает совещание по вопросу состояния школ кустарно-ремесленного ученичества.

На совещание вызываются представители КрайОНО, Крайколхозсоюза, Крайпромсоюза и КрайСНХ.

Совещание состоится 11 марта, в 6 часов вечера, в помещении редакции (Кремль, Дворец Свободы, 3-й этаж, комн. 57).

РЕДАКЦИЯ «ЛЕН. СМЕНЫ»

ТЕЛЕФОНОГРАММА

ВСЕМ РАЙКОМАМ И ОБКОМАМ НАЦОРГАНИЗАЦИЙ ВЛКСМ НИЖ-КРАЯ.

Несмотря на то, что при разверстке в военно-морские учебные заведения было указано, что о ходе вербовки нужно информировать Крайком ежемесячно, все же до сих пор Крайком не имеет представления, как идет работа по вербовке.

Крайком ВЛКСМ предлагает к 13 марта прислать полностью материал о состоянии вербовки и списки отобранных кандидатов.

Зам. зав. военным отделом Крайкома ВЛКСМ КОСАРЕВ.

К итогам трехдневника проверки

На этих участках слаба подготовка

ПОТРЕБКООПЕРАЦИЯ, КРАИККОВ, КРАЙЖИВОТНОВОДСОЮЗ И КИКНУРСКИЙ РАЙОН НЕ СУМЕЛИ ОБЕСПЕЧИТЬ БОЕВОЙ ПОДГОТОВКИ К РЕШАЮЩЕЙ ВЕСНЕ

Потребкооперация слабо готовится к севу

Перед потребкооперацией в весенне-посевную кампанию стоят огромнейшие задачи: подготовиться к севу в своих кооперативных хозяйствах и наиболее полно и четко обслужить нужды социалистического сектора и единоличных батрацко-бедняцких и середняцких масс.

Работа по подготовке к весенней кампании должна вестись боевыми, большевистскими темпами. Но действительность говорит обратное: **боевых темпов в подготовке пока еще нет.**

Потребкооперация края должна засеять под огороды 13500 гектаров и под кормовые травы 12760 гектаров. Необходимо заготовить огородных семян внутри края 1588 кгр. (кроме лука-севка и кормовых трав) **заготовлено же 1342,6 кгр. или 84,5 проц.**

Угрожающее положение с заготовкой семян луговых трав и лука-севка. Из намеченных по плану 251.000 кгр. заготовлено 20909 кгр. (или 8 проц). Клевера заготовлено всего на 3,4 процента, тимофеевки на 8 проц., совершенно ничего не заготовлено по люцерне и вике. **Это ставит под угрозу срыва освоение земель по этим культурам.**

По заготовке семян бездействуют: Арбажское, Лукояновское, Муромское райпо, а также и Балахнинский ЦРК, которые выполнили план по заготовке в десятых долях процента и мер к усилению совсем не принимают.

На усиление заготовок Крайпотребсоюз послал в отстающие районы 47 уполномоченных. **Для стимулирования заготовок выделено на 200.000 рублей различных товаров.** К заготовке семян не привлечена широкая общественность, профсоюзы, комсомольские организации.

Не вовлечены в работу женщины-коопактивистки. Коопхозы еще не приступили по-серьезному к вербовке рабочей силы. Коопхозам требуется постоянных рабочих 10.532 чел., а навербовано только 1930 человек (18,3 пр.). Сезонников нужно 13.890 человек, а навербовано 412 чел.

Слабую помощь в вербовке оказывают и органы Наркомтруда, иногда бюрократически отказываясь помочь коопхозам в подыскании рабсилы.

Коопхозам до сих пор еще не отведены пахотные угодья (из требуемых 25.960 га пахотной земли отведено 20.894 га или 77 проц.). Тянется волынка с отводом земли в Сормове, Выксе, Кулебаках и Балахне.

Тяговой силой коопхозы обеспечены на 41,8 проц. Из 3390 лошадей, необходимо коопхозам 1416. На заготовку лошадей заключен договор с Крайживотноводсоюзом, но последний не выполняет взятых обязательств.

С минеральными удобрениями дело обстоит так: требуется 3792 тонны суперфосфата, имеется 836,6 тонны, прочих минеральных удобрений требуется 7414 тонн, имеется 245 тонн.

Достать требуемое количество минеральных удобрений вряд ли удастся. Должна быть взята ставка на местные удобрения (навоз, зола). **Работники же коопхозов недооценивают сбора местных удобрений.** И вот результаты: надо заготовить 150.000 тонн, заготовлено же 9.200 тонн (7,8 проц.). Один лишь **Котельнический** коопхоз вместо намеченных по плану 550 тонн **заготовил 770 тонн.**

Единственно, что отрадно, это обеспеченность коопхозов сельскохозяйственными орудиями. В коопхозах имеется: плугов конных 1961, тракторных 36, сеялок полевых 166, огородных 250 и борон 882.

Потребкооперация обязана развернуть широкую работу по обслуживанию совхозов, МТС и колхозов. Крайпотребсоюз в районы МТС послал 6 бригад для перестройки работы потребкооперации. При каждом совхозе, МТС и колхозе создается самостоятельный кооператив.

Тревожно с организацией общественного питания на полях. Райпо и ЦРК не перешли еще от планов к сбору продуктов, приобретению инвентаря и т. п.

Весна не за горами. При такой подготовительной работе потребкооперация не выполнит поставленных перед ней задач.

Необходимо добиться резкого перелома в улучшении работы по подготовке к весенне-посевной кампании.

Пост. «Л. С.» МАКЕЕВ.

Комитеты взаимопомощи без... помощи

Недавно закончившийся пленум **ККОВ** подвел итоги проделанной работы и определил место КОВ'а, как единственной бедняцко-середняцкой крестьянской организации, объединяющей эту прослойку деревни. Но столь важная организация, при наличии 60—70 проц. неколлективизированных крестьянских хозяйств, **страдает хронической болезнью НЕДОСТАТКОВ и эти недостатки никто не изживает.**

Райисполкомы доклады КОВ'ов не заслушивают, лучшие райККОВ'ы годовые планы выполнили на 20 проц., по вопросам подготовки к весенней посевной кампании по всему краю, лишь Богородским райисполкомом заслушан доклад ККОВ'а.

В **Дзержинске** на просьбы председателя райКОВ'а о заслушании его доклада на президиуме РИК ответили, что «доклада нам слушать некогда». Через райполеводсоюзы КОВ'ы должны были получить в период весенней посевной кампании до 7400 семян, выполнение этой цифры непроверено. В КОВ'ах упущена одна из важнейших работ—учет бедноты, которой в первую очередь будет оказана производственная помощь в весеннем севе.

В ряде краевых организаций существует такое мнение, что организация ККОВ—организация пустяковая, отжившая, в своих планах никаких мероприятий, никакой увязки комитетом крестьянской взаимопомощи не предусмотрено.

Первая сессия Крайисполкома постановила, а пленум КрайККОВ подтвердил еще раз важность существования КОВ'ов, оставив особый пункт, возлагаемый в период весенней посевной кампании на ККОВ большую работу: общественную запашку увеличить до 90 тыс. га, сбор семфондов—400.000 центнеров, охватить супрягами, 119000 хозяйств трудовой бесплатной помощью на 50.000 га.

Выполняются эти мероприятия чрезвычайно слабо, крайККОВ'ом спускаемые на места планы и цифры не проверяются в части их выполнения. Ссыпка страховых и семенных фондов идет неудовлетворительно, **инструкторов на места КрайККОВ высылает редко, по подготовке к весне обследовано всего 4 района из 150 районов.**

Во всех крайККОВ'ах и сельКОВ'ах ответственными работниками, как правило, являются люди, имеющие по три-четыре нагрузки (заврайкомхоза, он же инспектор труда и председатель ККОВ'а).

Работа с беднотой поставлена плохо, отчетность поступает слабо.

Методы социалистического соревнования и ударничества не применяются в работе ККОВ. Важнейшие вопросы внутренней работы, работы с беднотой ведутся слабо, **на новые формы работа не перестроена, хозяйственно - политические кампании в отдельных случаях выпадают из поля зрения КОВ'а. Лишь отдельные сельские комитеты имеют свои достижения:** национальные автономии в весенне-посевную кампанию проводят постановления по обмену сох на плуг, выделение лучших земель ККОВ'ом.

Райисполкомы должны сделать перелом в деле руководства ККОВ'ами, добиваясь перестройки их работы на боевые темпы, добиться включения всех ККОВ'ов в передовые ряды бойцев за колхозы, возрастить примеры активной борьбы.

БРИГАДА «ЛЕН. СМЕНЫ».

Сроки сорваны

(Кикнурский район)

Несмотря на то, что срок доведения планов посевной кампании истек 1 февраля, доведение его находится в чрезвычайно неудовлетворительном состоянии, т. к. из 292 селений доведен до 207 и до 1.970 крестьянских дворов из 10.340 хозяйств, причем в некоторых из них вопрос о посевных площадях под лен и вику оставлен открытым. План до колхозов полностью не доведен (из 22 до 18). Твердые задания кулацко-зажиточным хозяйствам в большинстве сельсоветов не даны; там, где они даны, вопросы развития животноводства не отражаются. При доведении плана имеется снижение контрольных заданий (по льну и вике) как в селениях, так и в колхозах. Встречные планы не организованы.

В коллективизации — ставка на самотек

У Райколхозсоюза имеет место практика прямого оппортунистического благодушия — самотек, неповоротливость и неумение перестроиться на боевые рельсы. Коллективизация в районе стоит на крайне низком уровне (с октября коллективизировано 186 хозяйств, или с 6 до 9,9 проц). **И эта самотечная практика имеет место до сего времени.** Прошедшие перевыборы советов надлежащего эффекта в коллективизации не дали. Фактическое распределение доходов и урожая в ряде колхозов не закончено (Кикнур и Колянур). Неподытожен положительный опыт новых форм организации труда; некоторые колхозы даже перед сельсоветами не ставили отчетные доклады (Пичура и Колянур). В распределении урожая имеет место недооценка полной потребности обеспечения семенами и фуражем (Пичура, Колянур и Юльяльский).

Организуемые колхозы кормовых фондов не бронируют и обобществляют недостаточно. Организованные инициативные группы существуют по одному и полтора месяца, имея в своем составе свыше 5 хозяйств (Каштранский сельсовет) и до 18 хозяйств (дер. Пама); надлежащей работы с ними не ведется, в результате оппортунистического отношения к ним РайЗО и Райколхозсоюза.

Оппортунизм в вопросах развития животноводства

В вопросах развития животноводства имеет место недооценка со стороны партийных и советских организаций. План развития животноводства не обсуждался ни в Райкоме, ни в РИК'е, непосредственно спущен РайЗО по селениям и до сего времени работа по нему не развернута, несмотря на наличие убоя и распродажи скота (Зверевский, Шаптинский и Журавлевский сельсоветы); борьбы с этим не ведется.

Количественное состояние скота не учтено.

Ни одного га не законтрактовали

Обращение ЦК и СНК о контрактации в достаточной мере не проработано и вокруг него не мобилизованы колхозники и бедняцко-середняцкие массы единоличников. Планы и условия контрактации яровых посевов не спущены; в результате ни одного га не законтрактовано. Райорганизация оправдывается, что из края нет условий по контрактации.

Где гвоздь прорывов?

Наличие таких прорывов в подготовке к посевной кампании бригада об'ясняет, во-первых, слабым руководством со стороны РИК'а и др. районных организаций; вместе с этим, партийные ячейки, сельсоветы и комсомол занимались слабо мероприятиями по подготовке к весне, несмотря на своевременные и неоднократные директивы Райкома ВКП(б). Во-вторых, районные организации проявили оппортунистическое благодушие и не мобилизовали партийные, комсомольские и советские организации на борьбу с прорывами: распределение урожая в колхозах, заготовка семян льна и клевера, доведение планов развития животноводства до сельсоветов, колхозов и села, в реализации с.-х. машин и удобрений, в контрактации яровых посевов, и не дают отпора оппортунистической практике снижения планов по техническим культурам.

На последнем расширенном заседании бюро Райкома эти прорывы ясно обнаружились, но руководители организаций пытались их об'яснить об'ективными причинами и недостаточностью агроработников.

Эстафетная бригада Крайкома ВКП(б): ЗОЛОТУХИН, ПУТКИН, ГУДКОВ.

Крайживотноводсоюз плывет по воле волн

С 10 января по 10 февраля, согласно указаний центра, проводился месячник животноводства. **Крайживотноводсоюз своевременно этого мероприятия не подхватил и со своей неповоротливостью месячник отложил до 20 февраля, при чем по отдельным районам указания Крайживотноводсоюза своевременно не были спущены и в районах месячник был отложен до 25 февраля и даже до 5 марта.**

Точного представления и какой бы то ни было отчетности о проделанной работе последних бригад в районы по проведению месячника **Крайживотноводсоюз не имеет.** По вопросам кулацкой агитации за убой скота и организации борьбы с ней Крайживотноводсоюз на вопрос бригады ответил—**«если брать сведения Крайкожтреста, так убой есть, а у нас таких сведений нет».**

Вывод ясен, **Вопросом сохранения скота от убоя Крайживотноводсоюз не интересовался. О договоре, заключенном с комсомольской организацией по развитию животноводства в крае Животноводсоюз не знает. Договор хранится у одного из сотрудников, остальные работники и даже члены правления о нем не знают.**

Все это вместе взятое заставляет говорить о том, что настоящего большевистского понимания—важнейшей хозяйственно-политической кампании нет. Районы работают без руководства.

Крайживотноводсоюз обязан подвести итоги месячника, он должен помнить, что он отвечает за его успешное проведение.

Бригада «Лен. Смены»: Баинова, Иванова, Корчагина.

УДАРНИКОВ ГОРОДА—КОЛХОЗНЫМ ПОЛЯМ

ПОЧИН УЧБАЗЫ АВТОСТРОЯ ДОЛЖНЫ ПОДХВАТИТЬ ВСЕ ФАБРИЧНО-ЗАВОДСКИЕ ЯЧЕЙКИ И КОЛЛЕКТИВЫ ВЛКСМ

ОБРАЩЕНИЕ АВТОБАЗЫ БЕЗ ОТВЕТА

СВЕРДЛОВСКИЙ РАЙКОМ ГЛУХ К ГОЛОСУ КОЛЛЕКТИВА.

Учебная база Автостроя в «Ленинской Смене» за 10 февраля вынесла на обсуждение широкой комсомольской общественности края ряд ценнейших мероприятий по участию в весенне-посевной кампании производственных ячеек ВЛКСМ.

Прежде всего, **Свердловский райком ВЛКСМ и Свердловская районная комсомолия должны были откликнуться на это обращение комитета комсомола Автобазы.**

Однако, до сих пор Свердловский райком КСМ обращение Автобазы не обсуждал даже на заседании бюро райкома, не говоря уже о вынесении обращения на широкое совещание комсомольского актива района, хотя со времени опубликования обращения прошло уже около трех декад.

С «легкой руки» райкома ВЛКСМ **не обсуждали обращения Автобазы коллективы и ячейки комсомола района, и даже такие, как комитет КСМ завода им. Ленина, гортрамвая и др.**

Мало того, на вопрос сотрудника «Ленинской Смены» о том, что сделано по обращению Автобазы **отв. секретарь комитета ВЛКСМ радиотелефонного завода им. Ленина Шишков сознался, что они это обращение еще и не читали.**

Такое отношение к ценному предложению комсомольцев Автобазы, со стороны комсомольской общественности Свердловского района, **недопустимо.**

Ошибка должна быть немедленно исправлена. РЖ.

ГОТОВЬТЕСЬ КО ВТОРОЙ БОЛЬШЕВИСТСКОЙ ВЕСНЕ.
На-ряду с подготовкой к весеннему севу, перед колхозами стоит другая важнейшая задача—развитие животноводства. На снимке: свиноматка с приплодом.

Помогаем колхозу

Комсомольцы радио-телефонного завода им. Ленина (Мыза) шефствуют над колхозом села Семеновского, Красно-Октябрьского района.

Для проведения весенне-посевной кампании в колхозе постоянно работает комсомолец-производственник завода. Кроме того, **в колхоз вторично на весенний сев выехала бригада, состоящая из двух комсомольцев и беспартийного кузнеца для ремонта сельхозинвентаря колхоза.**

В распоряжение Крайзу выделен также комсомолец для использования на работе по проведению весеннего сева, в одном из районов края.

П.

Шефы помогают ликвидировать агронеграмотность колхозников

Учащиеся преподаватели школьного городка Х-летия Октябрьской революции (Свердловский район) включились в проведение второй большевистской весны.

Для проведения весенне-посевной кампании в подшефном **Лукинском** колхозе **«Новая жизнь»** (Богородского района 1) выезжает специально **пионерско-комсомольская бригада.** В бригаде участвуют и преподаватели.

Бригада снабжена сельско-хозяйственной литературой в помощь ликвидации агронеграмотности среди колхозников подшефного колхоза.

В самом школьном городке **организуется сельско-хозяйственный кружок для актива школы с целью ликвидации агронеграмотности среди учащихся.** Для руководства кружком привлекаются специалисты агрономы.

Оборудуется выставка литературы по весеннему севу. С апреля учащиеся Школьного городка выходят на сельхозпрактику на огородные поля пригородного колхоза им. Калинина и краевой агробиостанции.

Сейчас ведется подготовительная работа и прорабатываются планы весенне-посевной кампании края и подшефного колхоза.

П. ВОЛ.

За ударную работу

Комсомольцы колхоза им. **Жданова** деревни Новая Мансуровка, Гагинского района, первые из всего района выступили с встречным планом весеннего сева. **Комсомольцы совместно с колхозниками ведут борьбу за вовлечение в колхозы единоличников, борьбу с кулачеством, с оппортунистами, раз'ясняя задачи второй большевистской весны.**

План весеннего сева широко охватил всех членов колхоза, доведен до каждого двора.

МИЛОВ.

ВСТРЕЧНЫЙ СЕМИ СЕЛЬСОВЕТОВ.

В **Белышевском** районе весенняя посевкампания в разгаре. За посевную площадь, за стадо—идет бой. За вторую декаду февраля процент посевных площадей к контрольной цифре поднялся на 10,3. **Семь сельсоветов дали встречный.** Медленно движется принятие посевплощадей под лен, контрольная цифра еще не выполнена. **Это об'ясняется недостаточностью популяризации обращения ЦК ВКП(б) и СНК СССР о контрактации яровых посевов.**

Б. ЧЕРНОЗУБОВ.

Организовано 12 инициативных групп

Ячейка ВЛКСМ **Ветлужского** педагогического техникума в весенне-посевную кампанию об'явила себя ударной и мобилизованной на проведение второй большевистской весны. **Для проведения массово-раз'яснительной работы посылаются ударные бригады в подшефные сельсоветы.**

За этот короткий промежуток вре-

За этот короткий промежуток времени, за период с II крайконференции комсомола, ячейка проделала большую работу в области коллективизации с. х. **Организовано 12 инициативных групп. Комсомольцами Сенниковым и Быковым организован колхоз.**

В дальнейшем комсомольская ячейка обязуется организовать каждого студента на выполнение плана весенней посевной кампании.

ВОРОБЬЕВ.

Восемь колхозов созданы руками комсомольцев

«Ленинская Смена» публиковала социалистический договор семеновской комсомолии, заключенный с рядом хозяйственных организаций. Этот договор ставил основной задачей **повышение участия комсомола в подготовке к весне и росте колхозного движения.**

Сейчас в разрезе этого договора идет упорная борьба комсомола за новые колхозы, за прилив единоличников в существующие колхозы.

Со времени заключения договора комсомолом организовано восемь колхозов. Недавно **Медведевской** ячейкой ВЛКСМ организован колхоз уз 10 хозяйств в деревне **Колосково.**

Коллектив деревообделочного техникума в развитие отклика на призыв учбазы Автостроя организовал в дер. Зименках колхоз, который об'единяет 13 хозяйств.

Ряд ячеек КСМ включились в активную борьбу за сортирование семян бригадным методом. **Озерская** ячейка ВЛКСМ отсортировала все посевные семена в колхозе, сейчас сортирует у единоличников.

С помощью города деревенские ячейки КСМ сумеют добиться решительных успехов во второй, колхозной весне.

В—ИЙ.

КОМСОМОЛЬСКИЙ СЕЛЬСОВЕТ

С ВЫСОТ ПРАВОГО БЕРЕГА ВЕТЛУГИ ВИДНЫ РАСКИНУВШИЕСЯ ВДАЛЬ ЗНАМЕНИТЫЕ ВЕТЛУЖСКИЕ ЛЕСА. УНЫЛО СМОТРЯТ НА НИХ ДВЕ УБОГИЕ, ДРЯХЛЫЕ ЦЕРКВИ СЕЛА ВОЗНЕСЕНСКОГО, ЦЕНТРА ВОЗНЕСЕНСКОГО СЕЛЬСОВЕТА.

ВОЗНЕСЕНСКИЙ СЕЛЬСОВЕТ ПЕРЕДОВОЙ, В БЕЛЫШЕВСКОМ РАЙОНЕ. ОН ОБОГНАЛ ОСТАЛЬНЫЕ СЕЛЬСОВЕТЫ РАЙОНА ПОЧТИ ПО ВСЕМ ХОЗЯЙСТВЕННО-ПОЛИТИЧЕСКИМ КАМПАНИЯМ, ДАЛ ВСТРЕЧНЫЙ ПЛАН ПО ВЕСЕННЕЙ ПОСЕВНОЙ.

ВОЗНЕСЕНСКИЙ СЕЛЬСОВЕТ — СЕЛЬСОВЕТ КОМСОМОЛЬСКИЙ. ПРЕДСЕДАТЕЛЬ СЕЛЬСОВЕТА КОМСОМОЛЕЦ САМАРИН И УПОЛНОМОЧЕННЫЙ РИК'а КОМСОМОЛЕЦ А. СМИРНОВ УСПЕШНО ВЕДУТ СЕЛЬСОВЕТ К ДОСТИЖЕНИЯМ.

СИЛЫ, ЗАТРАЧЕННЫЕ ИМИ НЕ ПРОПАЛИ ЗРЯ: ПОД РУКОВОДСТВОМ КОМСОМОЛЬЦЕВ А. СМИРНОВА И САМАРИНА ОРГАНИЗОВАЛСЯ КОЛХОЗ ИМЕНИ XI С'ЕЗДА КОМСОМОЛА

РАЙКОМ КОМСОМОЛА ВЗЯЛ ШЕФСТВО НАД КОЛХОЗОМ. КОЛЛЕКТИВИЗАЦИЯ СЕЛЬСОВЕТА БЫСТРО ДВИЖЕТСЯ ВПЕРЕД. СЕЙЧАС СЕЛЬСОВЕТ КОЛЛЕКТИВИЗИРОВАН НА 26,7 ПРОЦ. ДАЛЬНЕЙШИЙ РОСТ КОЛЛЕКТИВИЗАЦИИ ОБЕСПЕЧЕН.

ЧЕРНОЗУБОВ.

„ОТСТОИМ МТС"

СЕМЕНОВСКИЕ КОМСОМОЛЬЦЫ УСИЛИВАЮТ ФРОНТ БОРЬБЫ ЗА МТС.

В президиуме Крайисполкома поднимался вопрос о переброске МТС из Семеновского района в другой, т. к. темпы строительства станции не обеспечивали своевременной работы ее. Сбор средств шел чрезвычайно медленно.

В связи с этим семеновская комсомолия об'явила ударный поход под лозунгом: «Отстоим МТС в нашем районе». Для практической реализации этого лозунга **дополнительно мобилизовано 29 комсомольцев из города по мобилизации средств населения на строительство станции.**

Шалдежская ячейка КСМ во время похода дополнительно собрала 300 руб. на организацию станции.

Усилились темпы сбора средств по району, докомплектовываются курсы трактористов.

Комсомольским энтузиазмом сумеем обеспечить своевременную, организацию станции, наперекор кулакам пустим тракторы на колхозные поля, на поля земобщества—вот боевая задача семеновской комсомолии.

В. БОЧКАРЕВ.

100 комсомольцев города в деревню

Второй очередн. пленум ОК ВЛКСМ Йошкар-Ола вынес ряд практических мероприятий по проведению весенней посевной кампании. В период весенней посевкампании пленум решил **мобилизовать в помощь ячейкам 100 комсомольцев, по ремонту сельхозмашин создать две бригады, силами комсомольцев распространить с.-х. литературы среди населения на 1000 руб.** Кроме того, предложено всем ячейкам проработать вопрос об участии в проведении месячника животноводства, добиваясь стопроцентного выполнения договора, заключенного ОК ВЛКСМ с Крайживотноводсоюзом.

Н. Сперанский.

Договор двух ШКМ

Учащиеся **Буйской** ШКМ, Уржумского района и Шурминской ШКМ, Шурминского района, заключили между собою договор на соцсоревн. в проведении весенней сел.-хозяйственной кампании. Собрание учащихся решило итоги выполнения договора освещать в «Лен. Смене».

Важнейшими пунктами в договоре являются — составление производственных планов в колхозах, сортирование семян, опыты с минеральными удобрениями, сбор семфондов, агрозоо-минимум, подготовка кадров и т. д.

П.

ПОЧИНКИ ПРИНЯЛИ ВЫЗОВ ЛУКОЯНОВЦЕВ

ПОЧИНКИ (по телеграфу от наш. корресп.).

Вызов лукояновцев на соревнование по участию в посевной кампании починковцы приняли. Во второй половине февраля проходили кустовые слеты молодежи, которые выдвинули встречный. Колхозной молодежью добавлено ряд ценных пунктов в договор.

Однако, штаб, организованный при райкомоле, не собирался. Проверка хода выполнения задерживается.

По встречному окончательная просортировка семян намечалась к 25 февраля. Районная газета в предпоследнем номере выкинула лозунг: закончить сортирование к 5 марта. Последние сведения говорят о том, что сортирование задерживается, особенно по единоличному сектору.

Райком посылает на места 10 комсомольцев. Задача командированных—добиться окончательной отсортировки семян.

К. ПОЗДНЯЕВ.

К итогам чрезвычайной Богородской конференции

Несколько дней назад закончилась Богородская чрезвычайная конференция. Созыв ее был вызван политическими ошибками III райконференции, оценку которым дало бюро Крайкома в ранее опубликованном решении. В чем заключается существо этих ошибок?

Прежде всего в той мелкобуржуазной фразеологии и политической путанице, которыми наполнены решения конференции. Это и послужило основой ее оппортунистических ошибок.

Решения конференции не мобилизуют организацию на борьбу за генеральную линию партии на два фронта. Больше того, эту главную и основную задачу комсомола своим путанным «социалистическим» анализом Богородска решение конференции, оклеветав богородских пролетариев, пролетарскую молодежь и парторганизацию, подменили борьбой с «частновладельческими устремлениями и мещанским окружением».

Правооппортунистическое существо ошибок заключается и в том, молчании, которым решения конференции обошли классовую борьбу. Вопросы классовой боеспособности организации, повышения ее роли в подавлении сопротивления враждебных пролетариату сил классового врага и в ликвидации кулачества как класса—ни в одном из документов конференции не отражены.

Явно правооппортунистической недооценкой возросшей роли комсомола в социалистическом строительстве и клеветой на него является решение конференции, что комсомол не повернулся лицом к производству, что комсомольцы деревни зачастую пьянствуют и дезорганизуют работу. Сказать так, значит не видеть тех успехов, которых добился комсомол в выполнении поставленных перед ним хозяйствен.-культурных задач, значит неправильно ориентировать организацию, это значит в частности деревенский комсомол поставить в лагерь классово-враждебных сил.

В своем решении бюро Крайкома указало и на «левые» ошибки конференции. Яркое их выражение—*специальное решение о партийном руководстве. Но и в других решениях конференции имеют место ошибки подобного характера, таким, например, является* решение о газете «Ленинская Победа» (органе райкома ВКП(б), о добровольных обществах и руководстве их работой райкомом ВЛКСМ и т. д.

Нельзя пройти мимо фактов безответственного искажения Ленина. По докладу райкома в оценке переживаемого нами этапа, определенного партией как первого этапа социализма, этапа развернутого социалистического наступления по всему фронту, приводится следующая, якобы, принадлежащая Ленину цитата из книги «что делать»: «мы идем по узкой тропинке, держась рука об руку, по бокам нас болото. Если товарищи отступятся и на наше предложение оказать им помощь откажутся, не надо. Пусть они идут в болото мелкой буржуазии и социал-демократии». Имеет ли что общего эта цитата с Лениным и ленинской оценкой переживаемого нами периода?—Ответить не трудно, это является безответственным искажением и антипартийным отношением к учению Ленина.

Вместо боевой мобилизации организации на основе решительной борьбы за генеральную линию партии на выполнение пятилетки в 4 года, на борьбу за промфинплан, коллективизацию сельского хозяйства, на подавление сопротивления классового врага и ликвидацию кулачества как класса на базе сплошной коллективизации—решения III райконференции ориентируют лишь на то, что «комсомол должен устраивать конькобежные соревнования, лыжные эстафеты, ночные тревоги и т. д.» (из решений конференции по докладу райкома).

Чрезвычайная конференция осудила эти оппортунистические ошибки и одобрила решение бюро Крайкома ВЛКСМ и райкома ВКП(б) как в части политической оценки ошибок III райконференции, так и организационных выводов. На основе вытекающих из ошибок III конференции уроков, чрезвычайная райконференция мобилизовала всю организацию под руководством своей парторганизации на практическое осуществление задач, поставленных II краевой конференцией и IX с'ездом ВЛКСМ. На ошибки III райконференции организация отозвалась новой мобилизацией всех своих сил.

Коллективом завода имени Калинина принято в КСМ 18 чел., проведена досрочная подписка на новый заем, послана бригада по подготовке к весеннему севу и т. д. Ряд деревенских ячеек наметили конкретные пути выполнения планов весеннего сева.

Ряд производственных ячеек провели конкретные мероприятия по техпоходу и по экономии топлива.

В своих решениях чрезвычайная конференция отметила, что оппортунистические решения III райконференции не нашли массового отражения в работе организации, что Богородская организация в основном здорова и идеологически устойчивая, и под руководством парторганизации добилась значительных успехов на фронте борьбы за промфинплан, за коллективизацию сельского хозяйства. Та мобилизация организации вокруг решений Крайкома, которая предшествовала чрезвычайной конференции, является подтверждением правильности данной оценки.

Но тот факт, что решения конференции остались не вскрытыми самой организацией, является доказательством слабого владения большевистской самокритикой. Самокритика еще не стала методом повседневной борьбы и работы Богородской организации.

Новое руководство Богородской организации должно извлечь соответствующие уроки и на основе решений чрезвычайной конференции по-боевому мобилизовать комсомольскую массу на их практическое осуществление.

М. П.

НЕ СДАВАТЬ ТЕМПОВ НАСТУПЛЕНИЯ

В программе третьего года пятилетки нельзя допускать прорывов

ВЫПОЛНИТЬ ПРОМФИНПЛАН ПЕРВОГО КВАРТАЛА— ГЛАВНОЕ ЗАДАНИЕ КОМСОМОЛУ

Программа 1 квартала на „Кр. Сормове" под ударом

Мартовским штурмом отвести угрозу срыва квартального плана

Результат работы за январь по выполнению производственного задания на заводе «Красное Сормове» был неудовлетворителен.

Итоги февральской работы дают также тревожные сигналы. На заводе прорыв.

Паровозо-строительный цех выполнил производственное задание за 25 дней февраля всего на 62,7 проц., паровозо-котельный на 46,3 проц., пароперегревательный на 31,9 проц., полускатный—51,1 проц., по арматурному—77,7 проц. В общем план по паровозостроению за 5 пятидневок февраля был выполнен всего на 53 проц. Немного лучше обстоит дело в вагонном отделе. Вагоно-механический цех выполнил свое задание на 72,5 проц., вагоно-деревосборочный 74 проц., малярный 74 проц. Программа по вагоностроению выполнена на 71,5 проц. Значительно отстали механический и дизельный цехи. Механический свое задание выполнил на 45 проц., а дизельный на 64 проц.

Неудовлетворительно выполняют свое производственное задание и заготовительные цехи. Мартеновский цех выполнил свое задание на 54,8 проц., фасонно-сталелитейный на 60,1 проц., чугунно-литейный на 44,4 проц., прокатный на 59 проц., болтовой на 44 проц., рессорный на 43 проц. и т. д.

Всего по заготовительным цехам задание выполнено на 57,5 проц.

Такая работа завода ставит под удар выполнение программы первого квартала третьего, решающего года пятилетки. Такая работа тянет гигант индустрии назад и на пролетариев Сормова накладывает пятно.

Не стали полными хозяевами дела

Причиной надвигающегося прорыва служит то, что все организации завода не использовали достаточного опыта сентябрьской борьбы. Не сумели достаточно закрепить социалистическое соревнование и поднять его на высшую ступень.

Бесплановость, как заводская, так и внутри-цеховая попрежнему продолжает иметь место. Несмотря на ряд решений и суровых мер, перелома в планировании нет. **Плановость в заводе не поставлена на здоровые большевистские ноги.** Плановый отдел завода не обеспечен нужным руководством. Цеховые план-бюро недостаточно укреплены. До сего времени во многих цехах (паровозо-строительный, арматурный, отдел паровозного хозяйства и т. д.), план до станка не доведен.

Транспортный отдел и отдел снабжения работают безобразно плохо. **Многие руководители цехов и даже заводов до сего времени полностью не вникли в вопросы производства.** Помощник директора завода «Красное Сормово» тов. Сивкин на вопросы бригады краевого комитета ВЛКСМ о причинах надвигающегося прорыва не мог дать точного и определенного ответа.

Почти все руководители, начиная с дирекции и кончая цехом недостаточно реализовали речь тов. Сталина на конференции хозяйственников. Они еще не стали полными хозяевами дела, полными руководителями производства.

Отставание преодолеть

Комсомольские и партийные ячейки заготовительных цехов не преодолели отставания и, несмотря на ряд решений Крайкома и Райкома, не добились решительного перелома в выполнении производственных заданий. Вместо большевистских сдвигов, мартеновский цех ослабил свою работу и дает неудовлетворительные результаты в выполнении промфинплана.

Комсомольские ячейки дизельного и полускатного, паровозо-котельного, штамповально-рессорного цехов вместо большевистской борьбы проявляют бездеятельность и пустили на самотек выполнение производственных заданий. В этих же ячейках часть комсомольцев вместо большевистской борьбы, ударной борьбы и мобилизации всех сил рабочих на выполнение плана, проявляет оппортунистический холодок, оппортунистические отговорки о невыполнимости программы, отсутствии условий для выполнения и т. д.

По этим оппортунистическим тенденциям необходимо ударить со всей большевистской решительностью. Оппортунизм, правый уклон не совместим с пребыванием в рядах КСМ, поэтому решительно борясь за выполнение программы нужно беспощадно бить и отсекать руки, как правым нытикам, так и «левым» загибщикам.

Только в решительной борьбе с оппортунизмом, мобилизацией всех сил и возможностей мы обеспечим выполнение программы третьего, решающего года пятилетки.

Месяц решительного перелома

Заводский комитет комсомола обсудив положение в заводе с выполнением производственного задания наметил ряд практических мер.

Заводский комитет комсомола об'явил март месяц, месяцем решающего перелома, месяцем мобилизации всех сил, всех возможностей, всего молодого энтузиазма на выполнение производственного задания — этому **должно быть подчинено все.**

В мартовских боях за выполнение производственного задания комсомольские ячейки обязаны соцсоревнование и ударничество перевести на высшую ступень. В марте комсомольцы должны взять крепость, развертывая широкий поход за техническую учебу. Во что-бы то ни стало нужно выполнить лозунг, что комсомолец-ударник и не только ударник, а ударник рационализатор, плановик, специалист, знаток, хозяин своего дела. Мартовская программа, программа всего ударного квартала, есть программа большевистская, программа решающая и в выполнении ее комсомол должен играть решающую роль.

ПАВ. КОРМУХОВ.

УСИЛИТЬ ШТУРМ

Комсомольцы Нижполиграфа в борьбе за профинплан

Промфинплан второго года пятилетки Нижполиграф выполнил на 100,4 проц. О выполнении промфинплана в текущем году за январь и две декады февраля говорят следующие показатели: за январь промфинплан по Нижполиграфу выполнен на 97,5 проц., за 20 дней февральская программа выполнена на 85 проц.

Из показателей видно, что рабочая масса мобилизовалась на прорыв и в некоторых цехах февральский промфинплан перевыполнен.

По Нижполиграфу охвачено ударничеством 385 рабочих и 53 служащих. Всего создано 44 ударных бригады. Работает сквозная ударная бригада в линотипном отделении.

Были премированы 3 бригады: 1) афишеров, 2) нормировщики и группа № 1 (печатный цех). Всего премировано 35 лучших производственников.

Но вместе с этим до сих пор есть случаи лжеударничества — правщики (наборный цех), сначала объединились в ударную бригаду, при повышении нормы выработки из бригады вышли.

Сильно отражается на выполнении промфинплана слабая трудодисциплина. Прорыв в особом квартале в линотипном отделении, получился благодаря пьянки и прогулов.

Только благодаря активному участию всей рабочей массы прорыв был ликвидирован.

Но прогулы и пьянка до сих пор имеют место в Нижполиграфе.

Некоторым злостным прогульщикам как Рождественскому, Смирнову, Зашивалову и др. делались общественные порицания. Но этого еще недостаточно. Удар по прогульщикам и пьяницам должен быть сильнее. По выявлению причин, тормозящих выполнение промфинплана; создана комиссия, которая и ведет расследование.

Коллективом ВЛКСМ Нижполиграфа в связи с ликвидацией прорыва была проделана значительная работа. Члены ВЛКСМ приняли активное участие в борьбе за промфинплан и ликвидацию прорыва. Комсомольцы четко и стойко борлись за промфинплан. Десятки рабочих дней комсомольцы с частью беспартийной молодежи отработали сверхурочно на ликвидацию прорыва.

Комсомольцы все как один—ударники. По улучшению качества продукции были проведены цехсобрания, на которых организованы тройки по борьбе с браком.

Для лучшего усвоения техники производства коллективом были внесены предложения в колдоговор о введении технического часа (раз в пятидневку) для рабочей молодежи, что и будет проводиться в жизнь.

По части рационализации коллективом комсомола выделены от каждой ячейки рационализаторские группы в цехах и в заводоуправление; выделен комсомолец на курсы рационализаторов, организованы ячейки энергетики.

В марте штурм по выполнению промфинплана должен быть усилен.

БРИГАДА «ЛЕНИНСКОЙ СМЕНЫ».

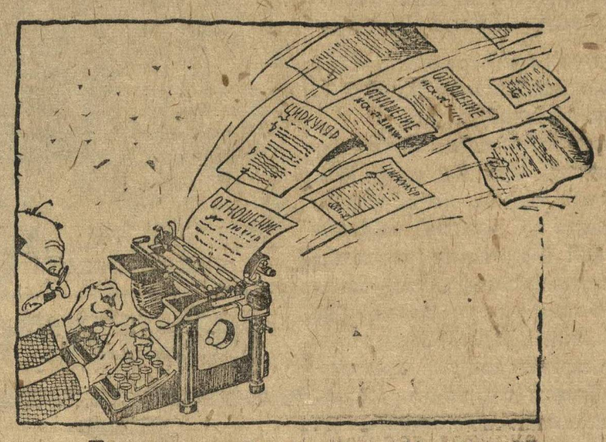

Техника, которая мешает технике

Что же дальше?

Скоро ли кончится безответственное отношение Автостроя к заводу Ульянова

О безответственном хозяйственном руководстве Автостроя, срывающего все плановые мероприятия и начинания подсобного ему завода, «им. Ульянова», писалось много раз.

Так было с промфинпланом, который штурмом всей заводской общественности, во главе с партийной и комсомольской организациями, был взят у Автостроя.

Так в настоящее время обстоит дело с важнейшим участком работы завода—его рационализацией.

Почти год тому назад рабочими литейного цеха было выдвинуто предложение об установке мостового крана, который способствовал бы общему увеличению выпускаемой продукции цеха на 35—40 проц., увеличению формовочной площади приблизительно на 20 проц., рациональному использованию подсобных рабочих и т. д.

Выполнение этого, в высшей степени ценного предложения, натолкнулось на «особую точку зрения» Автостроя по отношению к заводу им. Ульянова. **Автострой отказывается делать какие-либо капитальные вложения на оборудование завода, в частности затраты на установку крана, который неизвестно окупит ли еще себя к сроку перехода завода из ведения Автостроя.** В чьем ведении будет находиться завод после окончания срока аренды—тоже не известно. И в то время пока идет заседательская суетня, пока Автострой решает стоит или не стоит, затрачивать средства на рационализацию завода, работа идет на допотопных кранах, пользование которыми давно запретила охрана труда.

Не лучшая участь постигла и другое предложение — об установке парового молота в кузнечно-котельном цехе. Такое положение с постановкой рационализаторского дела, с проведением в жизнь рабочих предложений, в то время как идет борьба за максимально-рационализированное производство, в дальнейшем нетерпимо.

Мы, от имени комсомольской организации завода, требуем, от КСНХ и Автостроя большевистских темпов в деле разрешения дальнейшей судьбы завода. Или же завод, оставаясь подсобным предприятием Автостроя, должен быть в достаточной степени оборудован, или же он перейдет в ведение ВСНХ. Мы требуем прекратить топтание на месте и не оставлять завод «в ожидании нового хозяина», еще 11 месяцев работать с прадедовским оборудованием. Необходимо для окончательного разрешения этого вопроса немедленно созвать совместное заседание КСНХ и Автостроя. Только когда на положение завода обратят достаточно серьезное внимание (а он этого, безусловно, требует), только тогда он встанет в шеренгу образцовых заводов Нижкрая, а рабочие ульяновцы сотнями новых рационализаторских предложений умножат всесоюзный рационализаторский счет.

Комсомольский рационализаторский пост.

Комсомол ликвидирует прорыв на транспорте

АРЗАМАС. Совещание секретарей городских ячеек постановило: отработать каждому комсомольцу свой выходной день на субботнике на ст. Арзамас II.

За 6 дней комсомольскими бригадами выгружено 9 вагонов дров и один вагон угля. Комсомольцы слесаря профтехшколы отремонтировали паровоз.

К. С.

СИЛЬНЕЕ ОГОНЬ

по оппортунистам, дезертирам и кулацким агентам

За классовую чистоту рядов союза

В УДАРНОЙ БРИГАДЕ КОМСОМОЛА НЕ ДОЛЖНО БЫТЬ ОТСТАЮЩИХ

Вылазки оппортунистов в Богородской типографии

Правые и троцкисты ужились вместе

В ячейке ВЛКСМ Богородской типографии свили себе гнездо правые оппортунисты, которые старались всячески срывать выполнение производственных заданий. Бригадой РКИ были вскрыты безобразнейшие явления в руководстве типографией, им. Войкова.

Что выявила РКИ?

В типографии царило рвачество, склоки, которые возглавлялись комсомольцами и партийцами. Секретарь ячейки Рязанов и коммунист Русинов отказывались печатать районную газету «Ленинская Победа» потому, что «за три килограмма не работают».

Руководство типографии и часть комсомольцев открыто поддерживали контрреволюционера Троцкого, заявляя: «Правду говорил Троцкий, что в партии есть начальники и послушники... Правда, что у нас есть принудительный труд и т. д.».

Отдельные члены комсомола открыто поддерживали руководство, отказываясь набирать «Ленинскую Победу».

Бюро райкома ВЛКСМ, обследовав ячейку, выявило, что ячейка политически нездорова и больна оппортунистической болезнью. Ячейка ни разу не обсуждала вопросов хозяйственно-политических кампаний. Соцсоревнование и ударничество в ячейке отсутствуют, политучеба не развернута.

Решением бюро райкома ВЛКСМ Рязанов—секретарь ячейки ВЛКСМ—исключен из комсомола и бюро распущено, создана комиссия по чистке ячейки. Вокруг этого события проводится мобилизация всей комсомольской организации.

Зав. типографией Русинов решением райКК за правооппортунистические взгляды и дела исключен из партии.

ДЕВ.

Требуется лечение

В Советской ячейке (гор. Советск) около трех месяцев тому назад было распущено бюро ячейки ВЛКСМ за правый оппортунизм в работе. После этого нужно было ожидать, что и бюро ячейки и в целом ячейка по-ударному ликвидируют прорыв в своей работе и смоют пятно со своей ячейки.

По этого до сих пор мы не видим. В ячейке насчитывается сорок комсомольцев, большой частью с значительным комсомольским стажем, довольно грамотные, но работы в ячейке нет. Ячейка в проводимых хозяйственно-политических кампаниях участвовала слабо. Решительных мер к комсомольцам, дизертировавшим фронта хлебозаготовок,—не принималось. В то время, как ряд ячеек: педтехникумская, кооперативная активно борются за всеобуч, в советской ячейке этого нет, до сих пор ячейка не раскачалась. Не проведено ни одного субботника, нет сбора средств в фонд всеобуча. Собрания ячейки созываются «раз в год по обещанию», дисциплина отсутствует.

Советская ячейка является шефом Советского сельсовета, но она про это забыла. Были случаи, когда сельсовет предлагал бюро ячейке распространить и подписаться на заем «пятилетка в 4 года», отдельные комсомольцы отказывались от этого. Работа «Легкой кавалерии» также глубоко похоронена. И в заключении нужно отметить, что прилив членов в период ленинского набора в комсомол ячейки почему-то не коснулся. Роста в ячейке нет. За три месяца было разобрано одно заявление на бюро ячейки, а до собрания оно еще никак не может дойти. Секретарь ячейки Пепенин, работая инструктором, большей частью бывает в раз'ездах, а заместитель его, Меньшикова, совершенно не чувствует ответственности за работу ячейки.

Ячейка нуждается в серьезном лечении. Болезнь ячейки—оппортунистический самотек и бездействие. Советский райком комсомола должен ячейку, обеспечить нужным лечением.

Н. ЗАРЕЧНАЯ.

„В деревне работать трудно"

На III пленуме Синегорского райкома комсомола, происходившего в феврале, комсомолец Исунов, выступил с явно-правооппортунистическим заявлением об отпуске с работы из деревни в город потому, что—«в деревне работать трудно, там беднота в колхоз не идет и первая выходит из колхоза. Колхозы разваливаются, а в городе работать легче и материальные условия лучше». Выступавшие товарищи опровергли это заявление, но таких, как Исунов убедить оказывается очень трудно.

Он в своих убеждениях труса, испугавшегося трудностей, — был тверд и своих ошибок не признал.

Поэтому, пленум постановил: Исунова Д. С., как правого оппортуниста из членов ВЛКСМ исключить и поставить вопрос перед партчастью Нагорского уч. ЛПХ о снятии с работы, как несознательного бороться за генеральную линию партии, имеющего правооппортунистические убеждения.

С. С.

Почему приютили дезертиров?

Вохминцев и Целищев дезертировали с фронта перестройки сельского хозяйства, обманув райком КСМ разными поводами.

Шарангский райком КСМ, разобрав их поступок, постановил исключить из комсомола Вохминцеву и Целищева. Скрывая свое исключение Вохминцева и Целищев приехали в Яранский льно-техникум и встали на учет, как комсомольцы, сказав, что утеряли личные карточки. Ярославский райком КСМ восстановил Вохминцеву в комсомоле и таким образом взял под свое крылышко дезертиров социалистической перестройки деревни.

Мы спрашиваем, почему Яранский райком КСМ дезертиров, испугавшихся трудностей, берет под свое покровительство?

КОМСОМОЛЕЦ.

Вот он--дезертир!

Белышевская районная больница находится без врача. Крайздрав, учитывая это положение послал на работу в эту больницу молодого врача комсомольца Николая Глаголова, только что окончившего медВУЗ.

Приехав в Белышево и получив командировочные деньги, Глаголов через два дня уехал назад из района в Крайздравотдел, очевидно, за тем, чтобы получить командировку в другое более лучшее место, испугавшись трудностей работы в сельском районе.

Глаголову комсомол, очевидно, был нужен для того, чтобы иметь возможность учиться в институте, но не для того, чтоб быть передовым бойцом и новым специалистом в деревне и заражать своим примером беспартийных специалистов.

Таким как Глаголов нет места в комсомоле. Ячейка, где он сейчас состоит членом должна сказать об этом свое слово.

ФЕД. СМИРНОВ.

Кожевенная ячейка ВЛКСМ (Порецкого района) имеет в своих рядах правых оппортунистов.

Комсомолец Карякин пред. сельсовета, женившись на дочери зажиточного, пытался своему новому «родне» дать удостоверение о том, что он середняк и хотел освободить его от дровлесозаготовок.

Избач и он же секретарь ячейки Ураков вместо мобилизации ячейки на хозяйственно-политические кампания проводит время на посиделках и в выпивках (где применяет метод соцсоревнования). Общее собрание ячейки комсомола, обсудив поведение Уракова и Карякина, постановило: исключить Карякина из рядов ВЛКСМ и снять с работы пред. сельсовета, а Уракова снять с работы секретаря, а также и избача и дать строгий выговор.

Об этом постановлении сообщили в райком ВЛКСМ, но последний вот уже месяц невозмутимо смотрит на этих правых оппортунистов — пособников классового врага и не принимает к ним решительных мер.

Н. КИМОВ.

Трусам не место в комсомоле

Сейчас, когда пионерская организация в основном переключилась на вопрос хозяйственного строительства, когда перед пионерскими отрядами стоят более серьезные хозяйственные задачи, чем это было два—три года назад—находятся нытики, маловеры которые пугаются задач, стоящих перед пионерами. Так например, вожатые пионер-отрядов при Педтехникуме в Советске—Соловьев и Патрушев сдали свои комсомольские билеты, мотивируя это тем, что «с пионеров спрашивают слишком много... очень трудно работать... с пионерами ничего сделать невозможно...». Педтехникумовская ячейка ВЛКСМ, обсудив поступок Соловьева и Патрушева, нашла, что нытикам и людям, боящимся трудностей, в рядах Ленинского комсомола, нет места и исключила их из рядов ВЛКСМ.

Н. ЗАРЕЧНАЯ.

„А что мы можем тут сделать?"

Работа в ячейке комсомола дер. Пурех, Городецкого района, идет самотеком. Решение IX с'езда прорабатывать среди комсомольцев пока в ячейке не думают. Вопросами лесозаготовок не занимаются. Военная работа в ячейке не развернута. В дни празднований Красной армии некоторые комсомольцы делали доклады, но ни один не сумел увязать в докладе агитацию за вступление в кружки Осоавиахима. На вопрос об участии комсомольцев в лесозаготовках, которая по району проходит очень плохо, секретарь ячейки Стасин говорит: «А, что мы можем тут сделать?». Вот так по-оппортунистически подходит секретарь ячейки к каждому участку комсомольской работы. Райком ВЛКСМ должен «освободить таких оппортунистов от руководства ячейкой».

ПИКА.

В цехах еще царят безобразия

Что выявили пионеры в результате налета на цехи

27 февраля с. г. пионерами «Красного Сормова» был произведен налет на цехи завода «Красное Сормово» во II смену.

В результате налета пионеры вскрыли большие недостатки. В основном эти недостатки заключаются в том, что все еще слаба трудодисциплина и что со стороны адм.-технического персонала еще не приняты меры к правильной расстановке рабочей силы.

Подтвердим это фактами.

Бригада установила, что в Мартеновском цехе инженер Бескороваев во время работы сидел у печки. На вопрос пионеров, почему он не работает Бескороваев ответил: «мне ничего не дают работать». Или вот второй пример:

В фассонно-литейном цехе все еще не изжиты прогулы. 26 февраля там не вышло на работу 6 рабочих: фамилии прогульщиков следующие: Бакетов, Гаврилов, Прозоровский, Ольнеев, Мишкин, Андронов и Летов.

Теперь о расстановке рабочей силы.

В ремонтно-пробном цехе на вопрос пионерской бригады, знает ли мастер Сомов и комсомолец Никитин мастер Сомов комсомолец Никитин ответили отрицательно. Сомов заявил, например, так: «что мне дадут завтра, я не знаю».

Вот факты, которые говорят о том, что борьба за трудовую дисциплину на заводе еще ведется недостаточно. Профсоюзам и комсомольским ячейкам надо будет еще больше развернуть борьбу за труддисциплину.

Налет пионерских бригад учит еще и тому, что адм.-техническому персоналу нужно заботится о правильной расстановке рабсилы не только в первой смене, но и во второй и в третьей.

ЗАВОДСКИЕ БЮРО ДКО.

ЮНКОРОВСКОЕ ДВИЖЕНИЕ НА ВЫСШУЮ СТУПЕНЬ

5-е всесоюзное рабселькоровское совещание подвело итоги, по-большевистски вскрыло недостатки и наметило боевую программу рабселькоровского движения. За последние два года, в тесной связи с бурными темпами социалистического строительства, происходил бурный как политический, так и организационный рост рабселькоровского движения.

Бухарину, пытавшемуся выхолостить пролетарскую сущность из рабселькоровского движения, не удалось демобилизовать рабселькоров, находящихся на передовых участках классовой борьбы и социалистического строительства. Больше, чем когда бы то ни было, армия рабселькоров проявила себя, как агитатор, как пропагандист, как организатор в борьбе за генеральную линию партии.

Форсировать подготовку кадров для печати из рабселькоров, отточить перо рабселькора знанием техники и получить, таким образом, возможность им «разить так же смертельно вредителя, как до сих пор разили бюрократа» (Постышев), быть щупальцами партии и правительства в деле проверки исполнения; направить огонь по бюрократам, лодырям, рвачам и дезорганизаторам производства, мобилизоваться самим и мобилизовать трудящиеся массы на завершение в текущем году фундамента социалистической экономики в стране, вести непримиримую борьбу с оппортунистической и, главным образом, правооппортунистической агентурой классового врага в партии—такова программа развития рабселькоровского движения в предстоящий период.

Юнкоровское движение—отряд общего рабселькоровского движения, работающий над организацией молодежи для активного участия в социалистическом строительстве — доказало свою жизненность. Около 60% (больше миллиона человек) от общего количества рабселькоров составляют юнкоры.

В тесной связи с теорией «кризиса Союза» выдвигалась теория «потухающей кривой» в юнкоровском движении. В отдельных звеньях союза утвердилось потребительское отношение к юнкоровскому движению как к силе, которая не выдвигает проблем, а лишь фотографирует процессы и поставляет информацию. При газетах «Большевистская Смена», «Ленинец» и др. ликвидированы юнкоровские отделы. При некоторых газетах закрылись семинары и курсы юнкоров. Борясь с оппортунистической недооценкой организующей роли юнкоровского движения, надо одновременно усилить комсомольское руководство этим движением.

Вместе с союзом повернулось в основном лицом к производству и юнкоровское движение.

Вместе с союзом юнкоровское движение должно быть инициатором и организатором социалистического соревнования и ударничества на новой основе, на основе овладения планированием и рационализацией процессов производства, овладения техникой и т. д.

Борьба за разрешение этих задач под руководством партии в настоящий момент решает вопрос о темпах.

Основной формой юнкоровского движения является юнкоровская бригада. Но это ни в какой мере не снимает с комсомольских организаций ответственность за руководство юнкорами-одиночками. Комсомольская печать должна установить постоянную, действительную связь с юнкорами и ввести в систему политико-воспитательную работу с ними.

На основе самой жестокой борьбы как с оппортунистической недооценкой специфичности и своеобразия юнкоровского движения, так и с «левацким» противопоставлением юнкоров рабселькорам, юнкоровское движение, под руководством партии, поднимется на более высокую ступень и пойдет к новым успехам.

СЕЛЯНСКИЙ.

ДОБИЛИСЬ НОВОГО ПОД'ЕМА

Проводимая по Канавинской организации комсомола промэстафета дает значительные результаты. Комсомольские организации района в период промэстафеты плотнее подошли к хозяйственному строительству. Комсомольцы становятся действительными хозяевами своего производства. В связи вступлением в промэстафету имеется значительный рост ударного движения и соцсоревнования, вовлечение в бригады беспартийной молодежи и взрослых рабочих. По заводу мы охватили соцсоревнованием беспартийной молодежи 70 чел., добились 100-проц. охвата комсомольцев ударным движением и соцконтрактацией. Организованы две комсомольские бригады и одна бригада-коммуна. Сейчас организуются бригады высокого качества. Мы добились доведения плана до станков и бригад (пришлось вести упорную борьбу с плановиками, которые категорически отказывались сделать).

За последнее время на заводе начинает развиваться инициативное движение. Созданы группы по борьбе с браком, последние организовали доски брака в цехах, на которых вывешивается брак рабочего и завода. Доски эти дают огромные результаты, как например: в механическом цехе брак рабочего значительно уменьшился. Группа по борьбе с прогулами выявляет злостных прогульщиков. Над особо-злостными прогульщиками организованы общественные суды. Кроме того, нами был проведен заводский митинг под лозунгом борьбы с лодырями и прогульщиками, за снижение брака, за качественные показатели. Группа шефства над оборудованием и станками выявила целый ряд неиспользованных станков, на которых навешаны плакаты и сообщено об этом рапортом в дирекцию завода. Группа в помощь директору производит налеты на ночные смены с целью выявления неполадок в использовании оборудования и рабочей силы, налеты на проходную завода для выявления явки на работу техперсонала и др.

Комсомол также серьезно занимается вопросом подготовки кадров. Было обследовано общежитие ШУМП'а, где выявили целый ряд ненормальностей, о которых своевременно опубликовали в «Нижкоммуне». Контрактацией и ударничеством шумповцев мы охватили на 100 прц. Обследовано и состояние взрослого ученичества при заводе. После чего был поставлен вплотную вопрос об организации теоретической учебы среди последних.

В связи с развертыванием промэстафеты была проведена проверка реализации рабочих предложений. Выявлено, что по заводу поступило 363 предложения, из них выполнено 181, 70 в стадии разработки и 112 отклонено. От проведенных в жизнь рабочих предложений годовая экономия выражается в 40000 рублей. Отмечая ненормальности в реализации рабочих предложений наша комсомольская организация потребовала от профорганизаций установить контроль над выполнением рабочих предложений.

Вступая в промэстафету, мы мобилизовали внимание и силы рабочих на борьбу с потерями производства. По инициативе комсомола был организован массовый субботник по сбору и уборке металлолома, брака и т. п.

В субботнике участвовало 120 человек, из них 50 комсомольцев. После мы вывесили воззвание по цехам, что должна сделать администрация в отношении уборки лома и брака, которые должны убираться в специально сделанные для этого ящики.

Проводится работа по вербовке в комсомол. За этот период принято 25 чел. Подано 29 заявлений. Значительно улучшилась посещаемость политкружка, в который вовлекается беспартийная молодежь.

Но этих успехов еще недостаточно нам. Еще предстоит огромнейшая работа по улучшению руководства над ударничеством, по походу за технические знания, по борьбе за качественные показатели и т. д. Но в проведении всех этих мероприятий нам не помогает ни партийная организация завода, ни профессиональная. Мы работаем одни. Такое явление совершенно недопустимо. Только путем участия и совместной работы партийных и общественных организаций мы сможем провести все мероприятия по улучшению производства, которые обеспечат выполнение и перевыполнение промфинплана 1931 года.

Комсомол, борясь за генеральную линию партии, все трудности преодолевал и преодолевает.

По поручению штаба промэстафеты, начальник штаба по заводу «Гудок Октября» ФИШ.

Каждый комсомолец—ударник мобилизации средств

Активно участвовать в пятидневном смотре выполнения финплана по краю

Краевая печать с 10 по 15 марта организует смотр мобилизации средств

С 10 по 15 марта по Нижегородскому краю проводится пятидневник проверки печатью хода мобилизации средств.

В пятидневник должна включиться вся краевая, районная и низовая печать.

Задачами пятидневника являются: проверка работы всех организаций и финорганов по мобилизации средств, мобилизовать внимание трудящихся на выполнение финпланов и привлечение к работе по мобилизации средств рабселькоровской армии.

Надо конкретно выявить работу отдельных организаций, беспощадно ударить по правооппортунистической практике в мобилизации средств, образцы хорошей работы сделать достоянием всей общественности.

Пятидневник должен явиться началом решительного перелома в выполнении планов мобилизации средств.

Ни одна стенная газета, ни одна многотиражка, районная, краевая газеты не должны остаться в стороне от пятидневника.

Юнкоровская армия должна быть в передовых рядах борцов за выполнение финансового плана!

ВКЛЮЧИЛИСЬ В БОРЬБУ ЗА ФИНПЛАН

Ичалки. (По телеграфу от нашего спец. корр.). Ичалковская колхозная и совхозная ячейки комсомола **включились в борьбу за выполнение финансового плана.** Ичалковская ячейка комсомола создала 7 бригад по мобилизации средств, во главе которых стоят комсомольцы.

Совхозная комсомольская ячейка развернула подворную агитацию. Три комсомольца за один вечер собрали 3 тыс. рублей. Сельсоветы разбили селения на участки, к каждому из которых прикреплен ответственный комсомолец. **Необходимо отметить слабый нажим на кулачество.** Зажиточные по Суневскому сельсовету не обложены индивидуальным заданием.

А. УСОВ.

Семенов. 7. (По телефону от спец. корр.).

На бюро РК ВЛКСМ был выдвинут вопрос о проведении с 10 марта финансовой эстафеты. Перед эстафетой ставится цель—проверка мобилизации средств в районе и доведение финплана до каждого двора.

11 марта в селения района выезжают комсомольские бригады по сбору недоимок.

М. БУХАНОВ.

Получать зарплату через сберкассы

Подхватить опыт комсомольцев завода „Гудок Октября"

Коллектив комсомола завода «Гудок Октября» включился в поход по мобилизации денежных ресурсов.

Вопрос мобилизации средств проработан на бюро коллектива КСМ, после чего вынесли его на широкое обсуждение по цеховым собраниям ячеек КСМ. Сорок четыре комсомольца подписались добавочно на заем «Пятилетка в четыре года» на сумму **500** рублей. Ячейка КСМ с.-х. цеха постановила зарплату получать через сберкассу. Примеру с.-х. ячейке последовали комсомольцы механического цеха, которые обязались 50 проц. зарплаты также получать через сберкассу.

Сейчас ведется оформление взятых обязательств.

Коллектив ВЛКСМ вызывает последовать его примеру комсомольцев и всех рабочих завода «Гудок Октября».

Секретарь коллектива КСМ—**ЛУПАНОВ.**

Арзамасские комсомольцы начинают борьбу

Два месяца ползучей работы Арзамасского райфо привели к серьезнейшему, глубочайшему прорыву.

За два месяца—январь—февраль план мобилизации средств в Арзамасском районе выполнен: по обязательным платежам на 36 и по добровольным на 32 процента.

На финансовом совещании в Арзамасе зав. Арзамасским райзо т. Немиров откровенно признался, что «советские, общественные и в особенности комсомольские организации явно недооценивают кампанию мобилизации средств».

И тов. Немиров прав. Когда на заседании бюро Арзамасского райкома комсомола тов. Магидов—представитель ЦК партии—«прижал к стене» бюро: «Что вы сделали по мобилизации средств?», комсомольские работники вынуждены были ответить: «Ничего».

До самого последнего времени Арзамасская организация комсомола была в роли простого наблюдателя кампании мобилизации средств. И бюро райкома, на заседании которого присутствовал тов. Магидов, совершенно правильно характеризовало, что «недостаточное участие КСМ организации в деле мобилизации средств в настоящий момент граничит с оппортунистической практикой».

Для характеристики того, как отдельные комсомольцы относятся к кампании мобилизации средств, достаточно привести следующий, граничащий с анекдотом, факт. Один секретарь ячейки в течение ряда месяцев не платил членские взносы. Когда его спросили, почему он отлынивает от уплаты членских взносов, он совершенно серьезно заявил: «А я и не знал, что мне, как секретарю, надо платить».

На заседании бюро райкома комсомольские работники очутились в очень затруднительном положении—им нечего было рассказать представителю ЦК партии об участии комсомола в кампании мобилизации средств.

В порядке самокритики бюро райкома отметило в резолюции: «Считать в дальнейшем такое положение нетерпимым».

Заседание бюро Райкома положило начало деловому участию комсомола в кампании мобилизации средств.

Вот ряд конкретных решений, принятых бюро

◆◆ Ячейкам немедленно проверить охват займом всех КСМ на месячный заработок, также проверить своевременные месячные поступления по займу.

◆◆ В ближайшие 3 дня охватить каждого КСМ вкладом в сберкассу, установив для марта, как минимум, 8 проц. зарплаты, и в последующие месяцы в течение года по 3 проц. Одновременно ячейкам немедленно развернуть работу, путем организации ударных бригад, по вовлечению всех рабочих и служащих предприятий и учреждений вкладчикам в сберкассу.

◆◆ В выходные дни всем горячейкам провести вылазки в подшефные деревни, для помощи сельским ячейкам и сельсоветам в мобилизации средств.

◆◆ Во всех ячейках выделить ответственного члена бюро ячейки за мобилизацию средств.

◆◆ Ячейкам немедленно проверить уплату КСМ членских взносов, как в КСМ, так и в профсоюз и др. общественные организации.

◆◆ За лучшее проведение в жизнь мероприятий по мобилизации средств, бюро РК установить лучшим ячейкам премии.

ОРДЕН ЧЕРЕПАХИ.

КОРОТКО

◆◆ Слабо поступают от организаций в базу хроники актуальные материалы для зас'емок, что задерживает развитие хроники в нашем кра.е

◆◆ С января месяца при Союзкино функционирует кружок кинограмоты, цель и задачи которого — всестороннее ознакомление с кино, как с технической стороны, так и литературной. Занятия в кружке происходят в пятый день пятидневки, с 19 часов. В настоящее время в кружке занимаются 20 человек.

◆◆ Я, курсант краевых курсов пионер-работников, вношу 1 рубль в пользу наших заграничных братьев. Вызываю последовать моему примеру всех курсантов.

СМИРНОВ.

◆◆ Студенты кооперативного техникума (Н.-Новгород) распространили на 300 рублей билетов 5-й лотереи ОАХ.

В. КОРИН.

Нам пишут

ШТУРМУЕМ НЕГРАМОТНОСТЬ.

С 25 января по 10 февраля по Кологривскому району проводился 2-х-недельник смотра ликбеза. Была организована бригада из 24 членов СРП. Бригада обслужила 19 сельсоветов и 17 бараков и зимниц на лесозаготовках. При проведении проверки работы райорганизаций, выявлено, что союзы СТС, Медсантруд, завком Лесопильного завода ничего не сделали по ликбезу. Ничего практически не сделали для обучения рабочих лесозавода и комсомольцы.

По 27 деревням вынесено постановление населения, обязывающее всех неграмотных учиться. Организованы тройки содействия ликбезу по 13 селениям и проведен ряд других мероприятий.

Л. ЕВГРАФОВ.

ДВА НОВЫХ КОЛХОЗА.

АРЗАМАС. (Наш корр.). За последнюю декаду в Арзамасском районе в дер. Пешелань и Костылиха организовались колхозы. Пешеланский колхоз охватывает 22 хозяйства, Костылихинский 39 хозяйств.

К.

КРЕПНЕТ КОЛХОЗНАЯ ПЕЧАТЬ.

В Починковском районе в крупнейшем колхозе им. Сталина с 1 марта выходит многотиражная печатная газета «**Ударник**».

ИЛЮШЕЧКИН.

НИЖЕГОРОДСКИЙ КРАЙ

КРУПНОЕ ЖИЛСТРОИТЕЛЬСТВО В ПАВЛОВЕ.

ПАВЛОВ (Нижроста). В текущем году в Павлове широко развернется жилищное строительство. Будет построено 11 трехэтажных каменных домов. Кроме этого будет построена больница на 200 коек.

ПОДТЯНУТЬ ЕДИНОЛИЧНЫЙ СЕКТОР.

ВЕТЛУГА. (Нижроста). План весеннего сева до сих пор спущен только в 17 колхозов из 40. Сбор семфондов колхозами идет успешно, задание перевыполнено на 10 проц. и страховых на 30 проц. Хуже у единоличников.

В страхсемфонд из задания в 10104 центнера собрано лишь 6556. С сортированием зерна у единоличников также плохо. Задание 20316 центнеров, а выполнено 2995. Колхозы сортирование заканчивают. Из 1153 центнеров отсортировано 1044.

ДВА КОЛХОЗА ОБРАЗЦОВО ГОТОВЯЩИХСЯ К ВЕСНЕ.

ГЛАЗОВ. (Нижроста). Коммуна «Бабино» и В.-Кузминский колхоз к весеннему севу готовились хорошо. Урожай обмолочен и распределен. Семена ссыпаны и отсортированы полностью, за исключением льносемени в В.-Кузминском колхозе (за отсутствием трещетки). Ремонт сельхозинвентаря в колхозе проведен полностью. Бронируется к посадке картофель. В ближайшие дни колхоз приготовит сбрую и мешкотару.

Коммуна «Бабино» провела обмен местного овса на сортовой «золотой дождь», инвентарь учтен и постепенно ремонтируется. Льносемени у коммуны хватит на 70 проц. плана, остальные коммуна получит.

Планы сева коммуной и колхозом приняты полностью. За время подготовки к весне в коммуну и колхоз прибыло 9 хозяйств. Настроение у колхозников бодрое.

СОРТИРОВКИ ПРОСТАИВАЮТ НЕДЕЛЯМИ.

СЕРНУР (Нижроста). Сортирование семян в кантоне идет безобразно медленно. Из-за плохой организованности и распорядительности «триеры» и «триумфы» простаивают сутками и неделями.

САМЫЙ ОТСТАЛЫЙ В ГЛАЗОВСКОМ ЕРОСЕ СЕЛЬСОВЕТ

ГЛАЗОВ. (Нижроста). Ключевский сельсовет самый отсталый по подготовке к весне. Все сроки подготовки пока сорваны. Посевпланы не доведены не только до двора, но и до деревень и колхозов. Кулацко-зажиточным хозяйствам твердые задания не даны. Сбор семян и сортирование их идут преступно слабо. В ряде деревень до сего времени хлеб не обмолочен. Сельхозинвентарь не ремонтируется и даже учет не проведен. Кузнецы к ремонту машин не готовы. Угля нет. Изба-читальня не перестроила своей работы в сторону подготовки к севу. Избач **Дряхлов** пьянствует, а сельсовет молчит. Роста колхозов в сельсовете нет. Правда, в последние дни на Алексеевском отрубе организовалась сельхозартель, но в большинстве в нее вошли кулацко-зажиточные хозяйства.

НА СОЦИАЛИСТИЧЕСКОЕ СОРЕВНОВАНИЕ.

ТОНШАЕВО (Нижроста). Лошкинский сельсовет вызвал на соцсоревнование Охторский, на лучшее проведение весеннего сева. Основные объекты соревнования: расширение посевной площади на 20 проц., производственное кооперирование 60 проц. крестьянских хозяйств, коллективизация 25 проц. хозяйств, сортировка и протравливание семян на 100 проц. и другие.

ПЕРЕДОВОЙ СЕЛЬСОВЕТ ПО КОЛЛЕКТИВИЗАЦИИ.

ПАВЛОВ. (Нижроста). В районе Барановского сельсовета на-днях организовались два новых колхоза. Значительно возросли уже существующие колхозы. Драчевский колхоз об'единяет 40 проц. хозяйств деревни, а Барановский 96 проц. В ближайшем будущем Барановский сельсовет будет сплошь колхозным.

НОВАЯ КУЛАЦКАЯ ВЫЛАЗКА.

СЕРНУР, (Нижроста). На секретаря Токтай-Беляковского сельсовета **Шестакова А. Н.,** в дер. Шаранера совершено покушение. После собрания, на котором кулакам были даны твердые задания по скотозаготовкам, на улице, Шестакову был нанесен удар поленом по голове. Покушавшийся—Шестаков Н. Н., зажиточный, арестован.

КНИГУ МОЛОДЕЖИ

Д. ОСЬКИН. «Записки солдата». «Федерация».

Империалистическая война в современной пролетарской литературе отражена слабо. В нашей литературе вообще преобладают художественные произведения, мемуары и дневники об Октябре и гражданской войне. Актуальность этих величайших событий требует первоочередного творческого отображения. Даже люди, классово-чуждые, внутренне ненавидящие пролетарскую революцию, не могут пройти мимо событий, всколыхнувших миллионы, вооруживших и заставивших перестраивать мир. Но империалистич. война ускорила блестящие победы российского пролетариата, сделала его вожаком мирового пролетариата, дезорганизовала господствующие в России классы и расколола империалистов на два воюющих лагеря. Империалистическая война также является серьезно историческим рубежом, от которого начинается эпоха пролетарских революций.

Книг об этом кровавом историческом рубеже **немного. Еще меньше таких книг, которые идеологически были бы близки нам.** Поэтому работа тов. Оськина, написанная в жанре художественного дневника, имеет для нас ценное историко-фактическое значение, да плюс к тому, идеологическую ценность.

Оськин характеризует старую царскую армию своеобразно: он развертывает будни войны и рассказывает о людях, с которыми встречался за трехлетний период окопного житья на австро-немецком фронте, люди изображаемые Оськиным, проходят в различной обстановке, в различных условиях и производят различные дела. Они в походе, на бивуаке, в казарме перед боем, в бою. Читатель тонко чувствует и переживает маленькие жизни людей, отдельных единиц, одетых в серые шинели, которые выражают настроение и переживания масс определенных социально-классовых и служебных категорий в старой царской армии. Армия не только верный страж государства, но и конкретный сколок государственной системы, в структуре которого явно отражается существующие отношения между классами в данной стране. Классовая организация старой старой России находила полное свое отражение в царской армии. Царская армия имела вполне обеспечивающее господство помещика и промышленника, подбор офицерского корпуса, особенно на высших командных ступенях. Крестьянскую массу, наскоро мобилизованную и наспех брошенную к далеким полулегендарным Карпатам, старые правящие классы рассматривали как навоз для процветания сословия дворянского. Отсюда вполне закономерно и выведен тов. Оськиным показ людей, представляющих пушечное и ружейное мясо. Привиллегированные старые шкуры из унтеров, лакейски выслужившихся перед офицерством, и само, храбро ходившее сзади своих отрядов в атаки, офицерство, презирало это пушечное мясо, называя его вшивой дивизией, быдлом, корягами. Но солдаты Оськина,—не бессловесное стадо, показываемое многими «народничающими» писателями, не горькая многотерпеливая и обреченная на молчаливую гибель толпа. Это—в процессе бессмысленной бойни—классово осознавшие себя, далеко вперед ушедшие от примитивных механизмов люди. А офицерский корпус—бегуны с фронта, пьяницы и даже сифилитики. По мере роста классового сознания рядовых поднимается кривая ненависти к «святой» и серой скотине у офицерства.

Прочитав эту книгу, комсомолец сравнит старую, разлагавшуюся армию людей империалистической страны, служившую чудовищем для мирного пограничного населения с классово-плоченной и высоко-сознательной Красной армией, где связь и солидарность между красноармейцем и командиром очевидна, ибо она создает прочную идейно-политическую основу, укрепляющую боеспособность РККА.

ФЕДОР ЖИЖЕНКОВ.

наука и техника

Американский химик ВЕССОН изготовил суррогат мяса, не уступающий по своему вкусу обычному мясу и равный 50 проц. его питательности. Суррогат приготовлен из хлопковых семян, смешанных в определенных пропорциях с водой и с некоторыми жирами. Стоимость суррогата (получившего название «хлопкового мяса» значительно дешевле цен настоящего мяса. В Америке кило хлопкового мяса стоит 12,5 центов (25 коп.), а настоящее обходится в 1 доллар (2 руб.) за кило. В условиях жестко-экономического кризиса «хлопковое мясо» получило широкое распространение и стало «любимым» продуктом рабочих.

Американское химическое общество сообщает, что им найден химический препарат, который может с успехом применяться для охлаждения воздуха в помещениях во время летней жары, а также в копях, рудниках, подводных лодках и т. п.

Этот препарат состоит из смеси углерода, хлорита и флюора. Опыты показали, что он может также с успехом употребляться для тушения огня при пожарах, причем, совершенно безвреден для людей и животных.

Два германских изобретателя Альберт Кут и Герман Буйон сконструировали особый аппарат, представляющий усовершенствованный велосипед, который можно в течение 15 минут переделать в лодку. Лодка может быть в такое же время переоборудована обратно в велосипед. Лодка имеет в длину 4,20 метра, шириной в 78 см. и вмещает 150 кило груза. Изобретатели на сделанной ими машине прошли 3000 километров по шоссейным дорогам, рекам и озерам и блестяще выдержали испытание. Машина Кута и Буйона имеет большое значение в пограничной военной службе.

Н.

Перевозка боевых самолетов

Недавно в Америке появился новый тип военно-морского судна, служащего аэродромом для 80 боевых самолетов. По расчетам примерных боев такая «авиоматка» оказывается в десятки раз сильнее обыкновенных броненосцев, так как на нёй уничтожен бой судовой артиллерии и заменен воздушным боем.

Но не только в области морского военного флота работает изобретательская мысль по вопросам о передвижных аэродромах. Чрезвычайно интересный тип авио-маток изобретен сейчас для передвижения аэропланов по суше и воздуху. Железнодорожный транспорт помогает этому делу следующим образом. Электрический локомотив везет по рельсам громадную стальную платформу. На поверхности платформы устроены особые ролики, вращающиеся от электромотора. Самолет ставится на платформу передней частью назад. При под'еме самолета на воздух ролики приходят в быстрое движение и аэроплан набрав скорость может взлететь без разбега. Несколько таких платформ составляют целый состав. Верхние площадки платформ плотно соприкасаются друг с другом, образуя гигантский аэродром. При посадке аэроплана ролики вращаются в обратном направлении и самолет может остановиться на месте уже после небольшого разбега.

В настоящее время имеют место и мощные **воздушные аэродромы.** Недавно производились в этом направлении интересные опыты на дирижабле «Лос-Анжелос». Он брал к себе несколько легких самолетов и служил для них своего рода аэродромом. Во время полета дирижабля, самолеты находились в нижнем коридоре гондолы, откуда они могли вылетать через небольшое отверстие в переднем конце коридора. Для того, чтобы в воздухе принять самолет обратно, из отверстий гондолы спускались особые стальные троссы с приспособлением для причаливания аэроплана во время движения. Самолет втягивался через нижние люки гондолы.

Такие дирижабли могут служить хорошей, воздушной, военной базой. Самолеты здесь могут получать горючее, ремонтироваться.

В области военной техники значение перечисленных аэродромов необычайно важно.

Н.

КОМСОМОЛ И „ЛЕГКАЯ КАВАЛЕРИЯ" ВЕДУТ БОРЬБУ ЗА ЭЛЕКТРОЭНЕРГИЮ

На об'единенном заседании бюро заводского комитета ВЛКСМ и штаба «легкой кавалерии» Нижегородского радиотелефонного завода имени В. И. Ленина был заслушан доклад завед. заводской силовой станцией и доклад штаба «л. к.». Как выяснилось из доклада зав. силовой станцией, положение на заводе со снабжением электричеством обстоит весьма плачевно, имеющиеся 4 дизеля неимоверно изношены, так как работают с открытия завода и полностью удовлетворить энергией завод они не в состоянии. Из-за этого получается перегрузка утерей и часто бывают перебои в снабжении завода энергией.

Положение ухудшается еще тем, что электричество растрачивается хищнически, беспорядочно, в большом количестве. Работы по экономии энергии на заводе нет и не было. В связи с тем, что сейчас завод значительно расширяется, возрастает и приобретает потребность в электричестве, а его недостает. Никакой работы в заводе нет и не было и по части экономного расходования топлива.

Вместо резолюции по докладам было принято решение включиться в колонну электрошефов и был принят план практической работы по осуществлению шефства над электричеством.

В цехах завода имеется такое положение, когда бесполезно горят сотни и тысячи световых точек, пожирающие много топлива и энергии. Это бывает, главным образом, утром. В цехе можно прекрасно работать уже при дневном свете, но рабочие не гасят лампочки целый день, или во время обедов рабочие уходят в столовую, а свет продолжает гореть. Часто бывает так, что цех не работает ночью, а электричество горит. С этим преступным явлением «л. к.» и КСМ решили начать борьбу. С этой целью «л. к.» и комсомольцы в каждом цехе и отделении, во всех сменах устанавливают посты. Задачи этих постов «легкой кавалерии» будут заключаться в том, чтобы не допускать напрасного горения лампочек (все лишние световые точки кавалеристами будут выключаться), вести беспощадную борьбу с хищническим и неэкономным расходованием электроэнергии в цехе.

Большая территория завода освещается тысячами высоковаттных световых точек, в отдельных местах совершенно ненужными и лишними. Поэтому решено проверить расположение осветительной сети и лишние и нецелесообразные световые точки совершенно устранить или заменить большие лампочки малыми. Такая же проверка сети будет устроена и по поселку, так как есть дома и квартиры, где имеется много лишних световых точек или же горят большие лампы. Это мероприятие даст возможность разгрузить дизеля и сэкономить много топлива. Вообще «легкая кавалерия» устанавливает жесткий контроль за использованием электрической энергии.

Третье мероприятие, намечаемое комсомолом по электрошефству—это проверка и изучение эффективности смен по части использования электричества. Сейчас мы на заводе имеем такое положение, что в третьей смене моторы вертят трансмиссии на то же количество станков, что и днем, а фактически от каждой трансмиссии работает один, 2 или 3 станка, вместо 30—40. Такое изучение даст возможность правильно расставить рабочие силы по сменам, кой-где переоборудовать трансмиссии и в общем даст возможность рационально и правильно использовать энергию.

ВЗЯТЬ ПОД ОСОБЫЙ КОНТРОЛЬ.

Сейчас происходит оборудование одного нового корпуса завода и в связи с этим, решено взять под тщательный контроль устройство электрической сети, добиваясь рационального расположения световых точек, правильной установки моторов, трансмессий и т. п.

Под такой же тщательный контроль легкой кавалерии и комсомола взято электрическое оборудование (вновь строящегося радио-комбината, световые точки, проводка и т. д.). Так как обеспеченность силовой станции достаточным количеством топлива находится под угрозой из-за нерегулярной и несвоевременной доставки топлива, решено взять под особый контроль легкой кавалерии и КСМ снабжение станции топливом, добиваясь своевременного снабжения станции топливом.

В виду того, что заводская силовая станция обеспечить весь завод энергией не в состоянии, завод сейчас частично переходит на энергию НИГРЭС'а. Но этот переход задерживается тем, что еще не закончено оборудование. Л. к. немедленно взялась за выяснение причин, тормозящих переход завода на энергию НИГРЭС'а. Кроме этого комсомолу и легкой кавалерией будет проверена нагрузка силовой станции, задача этой проверки добиться равномерной нагрузки, этим самым ликвидируя перебои в снабжении электроэнергией. Кроме того комсомольцы и кавалеристы взялись проверить правильность исчисления стоимости электроэнергии, порядок составления отчетности силовой станции, правильность и методы калькуляции, повседневно ведя борьбу за снижение себестоимости электроэнергии, за экономное и рациональное использование внутренних ресурсов топлива и т. д. смазочных веществ и т. д.

В порядке шефства над электричеством будет организован рационализаторский поход, сбор предложений по вопросам лучшего и экономного расходования и использования электрической энергии.

Дежурным по заводу от комитета ВЛКСМ и штаба «легкой кавалерии» дано задание проводить в обеденные перерывы 2 и 3 смены, беседы с рабочими по вопросу экономии электроэнергии, шефства и т. д.

Для внедрения электрических знаний среди рабочих и молодежи, на заводе будет организован ряд кружков.

Не забыли и вопрос подготовки кадров.

Комсомольская организация НТЗ своих лучших комсомольцев, активно-участвовавших в шефстве над электричеством, пошлет в электротехникум и институт. Принятый план шефства над электричеством спущен в цеховые ячейки, в ударные бригады, где они будут прорабатываться. Шефства комсомол и легкая кавалерия НТЗ уже приступили.

Еф. В.

Бригада «Ленинской Смены» **ГУРЕВИЧ, ГИЛЕВСКАЯ, ГОРШТЕЙН, ДОГОВИЧ.**

Тов. Иванов (Семеново) распространил 60 экземпляров «Ленинской Смены».

Канавинский район отстает

КОМСОМОЛЬЦЫ! ВАША ЗАДАЧА—ВЫВЕСТИ РАЙОН В РЯДЫ ПЕРВЫХ.

Контрольное задание по распространению займа «Пятилетка—в 4 года» по Канавинскому району к концу февраля было выполнено только на 81,3 проц. Отстающими предприятиями по реализации займа являются: «Гудок Октября», который должен был реализовать займа на 42 тыс. р., а задание выполнил на 23 тыс. руб., Капстрой, по заданию должен был реализовать займа на 100 тыс. руб., а реализовал на 52 тыс. руб., «Красная Этна» имела задание на 150 тыс. р., распространено на 118 тысяч и ряд других предприятий, как «Красный Ягорь», Кутуковская фабрика, фабрика-кухня и т. д. **Задолженность займа по району выразилась в 286 тысяч.** Канавинские комсомольцы принимают недостаточное участие в реализации займа на предприятиях.

Письма юнкоров

Школа без поддержки

По инициативе учащихся и комитета содействия при школе II ступени (Арефино, Вачский район), было открыто общежитие для беднейших учеников. В общежитии в настоящее время помещается 27 человек. Живут ученики в безобразно плохих условиях. Недостает мебели (столов, стульев, коек). На одной койке спят по два человека, а кто не хочет лежать вдвоем, спит на полу. В комнатах общежития страшный холод; дров нет и негде взять. Пытаясь устранить недостатки, ученики обращались к дирекции школы и к комитету содействия с тем, чтобы последние купили мебель, но тут и там ответили: «у нас денег нет».

Говоря о недостатках общежития, необходимо сказать и о недостатках школы, где также нет дров. Обращались с ходатайством о дровах в Вачский райисполком, но положительных результатов достичь не удалось. Недостаток дров резко отразился на академической успеваемости.

С политехнизмом дело в школе обстоит плохо. В организованных мастерских совершенно нет никакого оборудования, кроме тисков и пил. Учащиеся уже 4 месяца учатся обтирать на молотках ржавчины. Политехнизм учащимися был принят с энтузиазмом. Чтобы наладить политехнизацию, школой был заключен договор с артелью «1 пятилетка», которая обязалась оборудовать мастерские, а учащиеся дать культсилы и ликвидировать неграмотность среди членов артели. Артель своих обязательств по оборудованию мастерских не выполняет.

ЧИЖИК.

КОГДА ДАДУТ ОБУВЬ И ОДЕЖДУ?

В школе I ступени в дер. Сосновке, Спасского района, учитель Талятанов В. собрал с учеников деньги на приобретение одежды и обуви, но до сих пор учащиеся вещей не получили.

БЫВШИЙ УЧЕНИК.

ЗАДЕРЖИВАЮТ ЗАРПЛАТУ ПО 3-4 МЕСЯЦА.

В Знаменском сельсовете (Пильненский район) школьные работники по 3—4 месяца не получают зарплату. Подобные задержки с зарплатой ставят людей в безвыходное положение, нечем платить за квартиру и не на что содержать семью.

Г.

НЕ БОРЮТСЯ С НЕПОСЕЩАЕМОСТЬЮ.

В Зуевской школе I ступени (Семеновский район) посещаемость не превышает 60—70 проц.

К непосещающим со стороны организаций никаких мер не принимается.

ЦВЕТКОВ.

МЕСТЬ ОБРЕЧЕННОГО ВРАГА.

В Удмуртской автономной области за последнее время усилилась активность кулачества. Озверелый, ликвидирующийся класс дает жестокий отпор активистам деревни, советско-партийным работникам.

В **д. Вени** кулаки ломом избили комсомольца, активного борца за колхоз.

В **Сюмсинском** еросе кулаки у комсомольцев выбили окна.

В **д. Лыбселяны** убит батрак. В **Шаранском** еросе кулаки зверски убили активного бедняка — непримиримого врага кулачества.

Масса поджогов активистов села, избиений и убийств не дает возможности полностью перечислить всю «работу» кулачества.

В ПОМОЩЬ БОЛЬШЕВИСТСКОМУ СЕВУ.

На проведение ударного трехдневника по весенне-посевной кампании и коллективизации из Советска послано в район из партийной, комсомольской и профсоюзных организаций больше 200 человек (27 бригад).

Н. ЗАРЕЧНАЯ.

ИЗВЕЩЕНИЯ

ВСЕМ ОТРЯДАМ «ЛЕГКОЙ КАВАЛЕРИИ» СВЕРДЛОВСКОГО Р-НА.

Сегодня в 6 ч. вечера в помещении райкома ВЛКСМ созывается расширенное совещание руководителей отрядов «л/к» совместно с активом.

Явка руководителям отрядов обязательна без опоздания.

11-го марта В 6 ч. веч. в Свердловском райкоме ВЛКСМ (Осыпная 2), состоится совещание Агитпропов и уполномоченных по печати всех комитетов, коллективов и ячеек ВЛКСМ района.

Ответственность за явку на совещание возлагается на секретарей ячеек.

Отв. редактор П. АГЕЕВ
Издатель—издательство «Нижегородская Коммуна».

Коэфициент № 418. «НИЖПОЛИГРАФ», Варварка, 32.