Цена 3 коп.

Пролетарии всех стран, соединяйтесь!

Ленинская СМЕНА

28 АПРЕЛЯ 1931 ГОДА
№ 94 (551)

Адрес редакции Кремль, Дворец Свободы, 3 этаж, тел. № 4—07

Условия подписки: на 1 мес.—50 коп., 3 мес.—1 руб. 50 коп., 6 мес.—3 рубля.

ЕЖЕДНЕВНАЯ ГАЗЕТА НИЖЕГОРОДСКОГО КРАЕВОГО КОМИТЕТА ВЛКСМ | ГОД ИЗДАНИЯ 2

ЧТО СКАЗАЛ XI ПЛЕНУМ ИККИ

В ЦО нашей партии «Правде» за 24 апреля с. г. опубликованы решения и материалы XI пленума Коминтерна, происходившего в начале апреля в Москве. Работа пленума, его решения имеют особое историческое значение, ибо пленум проходил в период переживаемого в странах капитализма углубления экономического кризиса и нарастания в ряде стран предпосылок революционного кризиса.

Вместе с тем, сам факт углубления экономического кризиса и приближение кризиса революционного, при наличии неуклонного наступления побеждающего социализма в СССР, усилил опасность новой империалистической войны, и в первую очередь, контрреволюционной войны империалистов против поднимающейся страны пролетарской диктатуры.

Значение пленума для международного революционного движения состоит в том, что он определил задачи коммунистических партий, которые нужно по-большевистски решить, имея в центре внимания нарастание предпосылок революционного кризиса, плюс растущую опасность империалистической войны, в которой капиталисты вторично, по опыту 1914—1917 гг., пытаются найти выход из тупика экономического кризиса, растущего, революционизирующего массы трудящихся, эксплоатируемых.

Истекший период со времени последнего расширенного президиума ИККИ, проходившего в феврале 1930 года, является периодом особенно яркого показа на практике превосходства системы растущего социализма и растущей гибели, обреченности капиталистической системы, так как в лагере капитализма растет обостренный кризис, у нас в СССР идет мощный строительный под'ем. **«Капиталистической стабилизации приходит конец. В СССР завершается построение фундамента социалистической экономики».** (Тезисы). Система рыночной конкуренции и рабского труда слабнет, система плановости и социалистического труда подымается, как неотвратимый победитель.

Всеобщий кризис капитализма находит свое выражение в том, что сокращается производство, растет армия безработных, обнищание масс. Кризис ложится всей своей тяжестью на массы трудящихся. Именно за счет трудящихся масс, за счет удлинения рабочего дня, за счет уменьшения заработной платы, повышения налогов на рабочих и крестьян и т. п.—за счет трудящихся масс хотят залечить раны экономического кризиса капиталисты.

«Невиданная еще в истории безработица, охватившая до 35 мил. промышленных рабочих (помимо неучтенных этой статистикой миллионов безработных сельскохозяйственного пролетариата, в особенности колоний и полуколоний), давит на рынок труда и используется капиталистами в целях безудержного снижения заработной платы занятых на предприятиях рабочих. Но и не только рабочие массы подвержены этому натиску со стороны капитализма. Широчайшие массы трудящихся, и особенно в колониях, все сильнее ощущают нажим капитализма, который все более толкает «их на путь единого фронта с пролетариатом, против разбойничьего монополистического капитала».

Последствия кризиса тяжелые. «Растут смертность, проституция, самоубийства среди трудящихся». Самоубийства на почве нищеты и голода! Голод, когда перепроизводство, огромное обилие товаров, когда товары непроизводительно уничтожаются! Безработица, когда в производство втягиваются все больше и больше наиболее дешевые рабочие руки несовершеннолетних рабов капитала! Вот почему выход для рабочего класса из этого лабиринта пыток только в революции. А, в то же время, экономическое закабаление дополняется для широких трудящихся масс, и в первую очередь для рабочего класса, закабалением политическим «буржуазия организует террористические фашистские банды, громит рабочие и другие революционные организации, лишает рабочих и трудящихся крестьян права собраний и печати, душит стачки принудительным арбитражем и насилием, расстреливает демонстрации безработных и бастующих рабочих, беспощадно подавляет революционное крестьянское движение». (Тезисы).

Прямым противопоставлением этому стоит СССР. «При огромном и продолжающемся численном росте пролетариата ликвидирована безработица (в 1931 г. вовлекается в производство 2.000.000 новых рабочих). Заканчивается в основном переход советской промышленности на 7-час. рабочий день при одновременном повышении в 1931 году зарплаты промышленных рабочих на 6 проц. (за предыдущие 2 года зарплата выросла на 12,1 проц.). Фонды социального страхования и улучшения быта рабочих и служащих за истекшие два года пятилетки увеличились на 3.199 млн. руб., а в 1931 году увеличение предусмотрено на 2.138 млн. руб. Вырос творческий энтузиазм масс, создающий новые формы труда (социалистическое соревнование, ударничество и т. д.)». (Тезисы).

Таким образом, в СССР у нас от нашего роста социалистического хозяйства зависит неуклонно поднимающийся материальный и культурный уровень масс социалистических строителей. У них же, у капиталистов, рост производительных сил ведет к кризису и перепроизводству, а для широких трудящихся масс—к голоду, обнищанию, безработице.

На XVI с'езде партии тов. Сталин говорил, что выход из кризиса буржуазия ищет в войне, пролетариат—в революции. Опасность новой империалистической войны, растущая день-ото-дня, тесно, неразрывно связана с растущим экономическим кризисом в странах капитализма. Апрельский пленум ИККИ, анализируя вопрос о двух путях выхода из растущего экономического кризиса, путях войны и революции, подчеркивает растущие противоречия капитализма.

В основном это есть противоречия: между Англией и САСШ в их борьбе за мировое господство, противоречия версальской системы—между странами побежденными (Германия) и победившими (в основном Франция, пытающаяся «отстоять и укрепить свою военно-политическую гегемонию на Европейском континенте»); между странами победительниц—«борьба Франции и Италии за Средиземное море, за колонии в Северной Африке»; между колониальными и империалистическими странами, миром империализма и СССР и т. д. «Империалистическая политика буржуазной диктатуры обостряет все противоречия мировой империалистической системы, создавая всюду очаги новых военных конфликтов, ведет с неизбежностью к новым чудовищным империалистическим войнам». (Тез.). В том числе и в первую очередь буржуазия готовит войну против СССР, что недавно ярко показал процесс «Промпартии».

Свои мечты задушить СССР, превратить СССР в колонию империализма, а рабочих и всех трудящихся страны в рабов—эти мечты буржуазия пытается все более активно воплотить в действительность. Экономический кризис, назревание предпосылок в ряде стран кризиса политического—это только еще более толкает к военному выходу буржуазии. Поэтому активно обрабатывается общественное мнение в странах капитала, выдумываются разные версии против СССР, с тем чтобы тыл был готов к походу на СССР в случае, если империалисты войну начнут. Сейчас же уже организована экономическая война против СССР, против ввоза советских товаров в САСШ, Канаде, Франции, Бельгии.

Совсем иной путь выхода из тяжелого положения, которое обостряет кризис, ищет пролетариат. В связи «с резким понижением жизненного уровня рабочего класса, с чудовищным развитием безработицы, с разорением служащих и городской мелкой буржуазии, с массовым ограблением крестьянства, с крайним обнищанием колоний, с усилением революционизирующей роли СССР», растет революционное движение.

Развертывание революционного движения со времени последнего расширенного президиума ИККИ нашло свое выражение: «в дальнейшем обострении стачечной борьбы и движении безработных», «в развитии и укреплении советов и Красной армии на значительной части территории Китая», «в усилении революционного движения в колониях», «в развитии революционного крестьянского движения», «в росте политического и организационного влияния ряда крупнейших компартий» (Германия, Китай, Чехословакия, Польша), «в резком усилении оппозиционного брожения внутри социал-демократии», «в нарастании оппозиции мелкобуржуазных масс города, служащих и чиновников». (Тезисы).

Пленум ИККИ особо отмечает нарастание предпосылок революционного кризиса, в таких странах как Германия, Польша, Испания, а также в крупнейших колониальных, полуколониальных странах, как Китай и Индия. «Развертывающийся революционный под'ем наряду с безуспешностью попыток буржуазии найти разрешение основных противоречий империалистического мира (особенно в колониях) создает условия для нарастания предпосылок революционного кризиса в Германии и Польше, для дальнейшего развития революционного кризиса в Китае, Индии и созревания предпосылок революционного кризиса в других капиталистических странах, в зависимости, прежде всего, от способности компартий мобилизовать и возглавить движение масс против наступления капитала и политической реакции, от ее способности показать пролетариату и другим трудящимся массам на основе их собственного опыта необходимость революционного выхода из кризиса капитализма» (Тезисы).

Основная задача, поставленная пленумом ИККИ перед компартиями, состоит в том, чтобы завоевать под свои знамена большинство рабочего класса, вырвать еще значительные группы его из-под влияния социал-демократии, помогающей усилению фашизма, нажима на рабочий класс, подготовке империалистической войны и контрреволюционной войны против СССР и т. д. Пленум подчеркнул задачу усилить работу компартий против непосредственной угрозы военной интервенции против СССР. Пленум подчеркнул задачи завоевания масс, создания массовых революционных профсоюзов, применяя тактику единого фронта снизу. «Это требует решительной борьбы с правой опасностью, со всякими проявлениями оппортунизма, с хвостизмом, пассивностью, сектантством». (Тезисы).

Задачи братских комсомолов за границей состоят в том, чтобы помочь партиям Коминтерна подготовить и повести рабочий класс к решающим боям за пролетарскую диктатуру, подготовить и повести рабочую и трудящуюся молодежь. Задача комсомолии СССР помогать успешному завершению построения фундамента социалистической экономики в стране диктатуры пролетариата, своим ростом активно революционизирующей весь рабочий класс и угнетенное человечество мира.

БУРЖУАЗНАЯ РЕВОЛЮЦИЯ В ИСПАНИИ.

Глава временного правительства Испании Замора. НА СНИМКЕ: Замора (седой в середине).

К СОБЫТИЯМ В ИСПАНИИ.

ИСПАНИЯ В ОГНЕ РЕВОЛЮЦИОННОГО ВОССТАНИЯ.

НА СНИМКЕ: танки в Мадриде выступают против пролетариата.

РВУТ ЦЕПИ ПРЕДАТЕЛЕЙ

Социал-демократы запрещают рабочим выезд в СССР

ПРАГА, 21. Союз друзей СССР организует поездку рабочей делегации в СССР **для участия в первомайских** торжествах. На крупнейших предприятиях, несмотря на сопротивление социал-демократических лидеров, уже избрана делегация. На-днях союз друзей СССР приступит к сбору средств для семей рабочих, оставляющих работу во время поездки в СССР.

РАЗМЕЩАЮТСЯ СОВЕТСКИЕ ЗАКАЗЫ

БЕРЛИН, 26. По сообщению печати, в ближайшие дни в германской промышленности будут распределены первые советские заказы, на основе соглашения, заключенного между представителями ВСНХ и германскими промышленниками. Эти первые заказы достигают суммы 40 миллионов рублей.

На последнем заседании президиума и правления союза германских промышленников, директор **Кремер**, руководитель германской делегации в СССР, сообщил итоги этих переговоров. Кремер остановился также на вопросах финансирования советских сделок и дал картину участия Германии и других стран в сделках с Советским Союзом. Правление союза германских промышленников одобрило выводы Кремера.

В ГАМБУРГ ВВЕДЕНЫ МИНОНОСЦЫ

Социал-вешатели готовят провокацию к 1 мая

БЕРЛИН, 23. По сообщению коммунистической газеты «Гамбургер фольксцейтунг», к 1 мая в Гамбург отправляется несколько миноносцев, **которые будут в боевой готовности дежурить в гавани.** Специальные посылки военных кораблей в Гамбургскую гавань предприняты **в связи с первомайскими демонстрациями и являются** неслыханной провокацией, направленной против революционных рабочих.

На первомайские торжества—в СССР

ПАРИЖ, 26. На первомайские торжества в Москву выезжает из Брюсселя рабочая делегация, организованная обществом друзей СССР.

Пытаются сорвать первомайскую подготовку

РИГА, 21. По сообщению печати, вчера охранкой арестовано 3 новых кандидата рижской городской думы. Аресты произведены **с целью сорвать первомайские демонстрации революционных рабочих. Коммунистические депутаты** арестованы также в Виндаве и в Либаве.

ЛИЦОМ К ЛИЦУ

Первомайская встреча

Фронт забастовщиков непоколебим

ПАРИЖ, 26. Как сообщают из Брюсселя, **стачка печатников, проходящая под руководством революционной профоппозиции, несмотря на сопротивление реформистского союза рабочих книжного дела, продолжается с прежней решимостью.** Революционная профоппозиция продолжает оказывать всемерное содействие забастовщикам и горячо призывает остальных бельгийских рабочих поддержать борьбу печатников.

ДИРЕКТОР ПРИЗНАЕТ НАЛИЧИЕ КРИЗИСА

Нынешний кризис — самый жестокий за последние 100 лет

ВАШИНГТОН, 26. В докладе, изготовленном для конгресса международной торговой палаты, открывающейся 4 мая, директор германского центрального статистического управления **Вагеман** констатирует, что, согласно статистическим данным о занятости рабочей силы, размерах продукции и дохода, **нынешний экономический кризис является самым серьезным за последние сто лет.** Нарушение «нормальных законов» спроса и предложения на мировых рынках Вагеман об'ясняет существованием различных экономических систем. Вагеман высказывается за необходимость заключить мировое экономическое соглашение в целях создания гармонии между различными экономическими системами.

ЗАБАСТОВКА ГОРНЯКОВ ВО ФРАНЦИИ.

НА СНИМКЕ: 15-летний горняк Павел Рокмано, арестованный полицией за участие в забастовочном пикете.

Враги отмечают успехи пятилетки

ШАНХАЙ, 25. По сообщению из Харбина, китайский посланник в Германии Янж-Цзо-Пин, прибыл в Харбин по пути в Нанкин, где он займет пост военного министра. Представителям местной прессы он заявил: «Я имел возможность ознакомиться на месте с выполнением пятилетки в СССР. Необходимо отметить энергичную работу массы, вследствие чего достигнуты значительные достижения в промышленности. Хотя до конца пятилетки осталось уже немного времени, некоторые отрасли промышленности в своем развитии уже превзошли предположения пятилетнего плана».

От редакции

МЕЖДУНАРОДНУЮ И ВНУТРЕННЮЮ ИНФОРМАЦИЮ РЕДАКЦИЯ НЕ МОГЛА ДАТЬ В НОМЕРЕ ПОЛНОСТЬЮ ПО ВИНЕ ТАСС И РОСТА.

ДОРОГУ ЗАВМАГУ И ПРОДАВЦУ!

Ликвидировать обезличку в товарообороте

I ВСЕСОЮЗНЫЙ С'ЕЗД КООПЕРАЦИИ И ГОСТОРГОВЛИ

МОСКВА. Открылся первый всесоюзный с'езд работников кооперации и госторговли. От имени ВЦСПС с приветствием выступил секретарь ВЦСПС тов. Вейнберг. Он охарактеризовал причины, вызвавшие необходимость перестройки профсоюзов. Тов. Вейнберг указал, что прежний союз советских и торговых служащих, разросшийся почти до полтора миллиона человек, не мог конкретно руководить борьбой с бюрократизмом в советском аппарате и многочисленными недостатками в госторговле, не мог усилить товарооборот и улучшить в то же время работу финансовых учреждений. Отсюда ясно вытекает необходимость разукрупнения.

С речью выступил наркомснаб тов. **Микоян,** встреченный бурными аплодисментами всего с'езда. «VI с'езд советов,—говорит тов. Микоян,—поставил перед страной задачу—в десять лет догнать и перегнать все передовые страны капитализма. Эта задача, поставленная перед нами, совершенно реальна. Она обязывает нас мобилизовать все силы для того, чтобы построить гигантские заводы металлургии и другие гиганты индустрии, чтобы еще шире развернуть колхозное и совхозное строительство. Построя гиганты индустрии, мы не должны относиться с пренебрежением к таким задачам, как постройка лавки, магазина, хлебозавода и колбасной фабрики. Именно потому, что мы строим гигантские предприятия социалистической промышленности, не нужно забывать об организации для рабочих социалистической индустрии и колхозов хорошей столовой и кухни. XVI с'езд партии постановил усилить развитие отраслей промышленности, вырабатывающей продукцию массового употребления, но в этом году мы не могли добиться получения такого количества хлопка, подсолнуха и другого сельхозсырья, которые позволили бы серьезно подвинуть широкое развитие легкой промышленности. Повидимому, нынешняя посевная кампания, а в особенности механизированный процесс уборки, к концу 1931 года дадут значительно большее количество хлопка и льна, необходимого для развития текстильной промышленности. Несомненно, что в 1931 году в области сырьевой базы, от которой зависит легкая индустрия, будут достигнуты большие успехи». Останавливаясь на работе торгового аппарата, тов. Микоян указывает на важнейшие недостатки в работе торгового аппарата. Основным недостатком является обезличие товарооборота, причем обезличены не только покупатели, но и продавцы и кооперация. От победы над частным капиталом настолько закружилась голова, что они все перевели на рубли. Выдвинутая тов. Сталиным задача овладения техникой, для работы в кооперации и госторговле означает изучение техники торговли, качества товаров, оборудование магазинов и витрин (о чем у нас сейчас совсем забыли) и улучшение его обслуживания. Надо поощрять всех работников прилавка, у которых в магазине порядок и чистота, у кого нет воровства, у кого выполнен план, и которыми довольны покупатели.

Тов. Микоян свое выступление заканчивает пожеланием, чтобы первый с'езд союза совершил крутой поворот в деле приближения аппарата госторговли и кооперации к рабочему потребителю и производству, чтобы с'езд открыл широкую дорогу завмагу и продавцу.

СОЦИАЛИСТИЧЕСКАЯ МАЕВКА

Растут ударные бригады, растут колхозы

ХАРЬКОВ, 27. Отовсюду поступают сведения, что колхозы энергично проводят сев яровых и, работая ударными темпами, **заканчивают сев ранее намеченных сроков. Многие колхозы приурочивают ударное завершение сева к первомайским праздникам.**

ХАРЬКОВ, 27. Колхозники **Житомирского** района об'явили 1 мая днем ударного сева и постановили в полном составе выйти в этот день в поле.

ОДЕССА, 27. Подготовка к первомайским праздникам на предприятиях **Одессы** проходит под знаком проверки результатов соцсоревнования. Повсюду большой прилив в ряды ударников.

ХАРЬКОВ, 27. Подготовка к 1 мая на заводах и фабриках **Украины** проходит под лозунгом ликвидации прорывов и широкого развертывания соцсоревнования.

ГНАТЬ ПЛОТЫ БЕСПРЕРЫВНО

НИ ОДНОЙ БЕСЦЕЛЬНОЙ СТОЯНКИ

КОМСОМОЛЬЦЫ-СПЛАВЩИКИ, ПОКАЖИТЕ ОБРАЗЦЫ БОЛЬШЕВИСТСКИХ ТЕМПОВ

В Ветлужском леспромхозе сплав под угрозой срыва

С лесозаготовками Ветлужский леспромхоз не справился. На 10 апреля заготовлено леса 47,9 проц. плана, причем деловой древесины только 42,7 проц. Вывезено 53,1 проц.

С подготовкой к сплаву у Ветлужского леспромхоза дело обстоит еще хуже. Подготовка началась еще с 1 января, но не получила должного отражения до сего времени. На 1 апреля задание по подготовке к сплаву выполнено на 46,7 проц.

В вербовке рабочей силы для погрузки лесоматериалов леспромхоз проявляет самотек.

По контрольным заданиям у Ветлужского леспромхоза на погрузке должно работать свыше 2.000 человек, а фактически работают около 900 чел. Ясно, что с таким количеством людей далеко не уедешь, да и выработка которых «детская», т. е. равна 1½—2 к. м. на человека.

Соцсоревнования и ударничества нет, если и есть то числятся на бумаге.

Такелажем сплав не обеспечен

Так на лесной пристани Волосово есть лишние якоря, а на пристанях Крючиха, Рязанка и др. нет совсем и наоборот, на пристанях Крючиха и Красница обнаружены лишние лота и цепи, а в Волосове таковых нет.

Леспромхозу не хватает: лотов—11 штук, якорей 18 штук, шейм якорных 3, шейм лотовых 10 шт., рысковых косяков 10, разносных косяков 13 пар.

Пристаням отпущено 234.500 кг. мочальной прядки для переработки их в снасти, но к переработке до сих пор не приступили, а по четырем участкам (Калининский, Заводской, Ветлужский, Хмелевицкий) не привезено даже и мочальной прядки.

Головотяпство с судостроением

С судостроением для сплава в леспромхозе безобразия, граничащие с вредительством.

3000 килограмм гвоздей, присланных для судостроения на р. Красницу для употребления оказались непригодными. На пристанях, где строятся матки и будет производиться сплав грузоединиц нет гвоздей и пакли для постройки дощаников. Нет болтового и полосового железа для устройства под'емных кранов, нет оснастки цепей для якорей.

Здесь винить нужно не только Ветлужский леспромхоз, но и правление «Севвостлеса», которое «так хорошо» относятся к подготовке к сплаву.

В результате, необходимых для сплава дощаников построено всего 50 процентов.

Бесхозяйственность со спецодеждой

Ветлужский леспромхоз еще 4 июля 1930 года сделал заявку на потребное количество спецодежды. Заявка не выполнена. Прислали бахил 209 пар, сапог 436 пар, плащей 132 шт., брезентовых курток 50 шт. и брезентовых рукавиц 1877 пар.

Но леспромхоз и этим рационально воспользоваться не сумел. Он разослал по своим участкам (заводский и др.), но там эту спецодежду роздали лесорубам и грузчики остались без спецодежды.

Головотяпство с погрузкой

По Ветлужскому леспромхозу в 1931 году намечено сплавить: бартей 3 шт., маток 24, подматочников—20, воробниц—48, клеток—195, обрубов—62, кошм—75, нош—1381, однорядков—190.

Но правления лесоартелей к этому относятся не распорядительно, и леспромхоз решительных мер не принимает.

Укладка лесоматериалов на пристанях идет без всякой сортировки. Пиловочник и экспортный баланс складываются в одни костры. Кроме того, экспортный баланс не окорен. Клеймовку и маркировку не производят. На пристани Волосово лес погружен в матку без маркировки и клеймовки и без разбору об'ема и сорта дерева. Там же в один ряд кладется лес 18 сантиметров и 32 сант., не учитывая, что во время сплава из-за такого головотяпства может произойти большая утеря леса. Администрация Стрелицкого участка не обращает на это никакого внимания.

Почти аналогично положение на остальных пристанях.

Механизация отсутствует

У леспромхоза есть специалисты. Последние механизацию сплава считают, видимо, для себя, маленьким делом.

Сама погрузка идет очень медленно. Так например: две матки грузили в течение трех месяцев, без соблюдений простых технических условий, например: поворы привинчиваются не кольцами, а простыми вицами, и концы не отесываются. Дрова грузятся неправильно—высота наката дров выше бабок, что недопустимо.

Нужно считать, что леспромхоз со своими задачами не справляется. Руководить и контролировать лесоартели по выполнению заданий он оказался не способным.

МИХ. СОРОКИН.

НЕ ДОПУСКАТЬ СРЫВА СПЛАВА

Верхне-Вятская сплавная контора вывезла к сплаву всего 140.673 куб. м. деловой древесины и 77.627 к. м. дров.

Погружено же в обрубы, огороды и матки только 61.467 куб. метров.

По всей конторе заложено 50 маток (80 проц. плана), а готовы из них всего 28, или 47 проц. задания.

Особенно отстает с проведением сплава Слободской леспромхоз, выполнивший по погрузке только 62 проц. плана.

Плохо обстоит дело с завозом на сплав основной оснастки.

Вместо нужных 60 якорей завезено 28, из 120 потребных чугунных лотов получено 82, из 180 якорных лотовых шейм получено 140, сук якорных из 60, завезено 46, лежней из 180—завезено 161, хваток вместо 1000—369 и храповиков из 120—91.

Не хватает на сплаве и реквизита (сплоточной и стальной вицы, книпа и друг.).

Рабочей силы на сплаве работает вместо 5000, всего 888 человек.

Все это вызывает опасения за успешный ход сплава.

Крайсплавконтора, отмеченные недостатки должна устранить.

Б. РЖАНОВ.

Сплав без руководителей

Несмотря на то, что сплав на реке Мошне уже начался—до сих пор для руководства сплавом со стороны «Поволжтранлеса» нет.

Рабсила питанием не обеспечена. Представитель леспромхоза Масленников упорно отказывается выполнить распоряжение начальника Крайсплава по этому вопросу, пользуясь отсутствием руководителей сплава—работников «Поволжтранслеса».

«Поволжтранслес» должен немедленно возглавить сплав на р. Мошне.

П. ВОЛЖСКИЙ.

25000 рабочих без питания

Алатырский леспромхоз, имеющий сейчас 1700 рабочих, занятых на сплаве, имеет всего одну столовую на 200 человек. Вторая, предусмотренная планом столовая на 300 чел., работать не может, т. к. нет котлов. А 1200 рабочих совсем остаются без питания. Не обеспечены общественным питанием и 1300 новых рабочих, прибывающих на сплав.

Крайпотребсоюз, Всенарпит и Крайсплавконтора должны обратить на это серьезное внимание.

БОЯН.

Комсомольцы—на сплав!

Ветлужский РК ВЛКСМ на погрузку лесоматериалов, с закреплением на сплав, послал 50 человек.

Предполагается еще послать столько же для погрузки специальной комсомольской соймы.

ЛЕВ—КОГЕЛЬ.

Начали плотовой сплав

(По телеграфу). На реке Илеть (ЧАССР) открылся плотовой сплав. Плоты опускаются на воду благополучно. Пропущено уже более 300 плотов.

Однако, сплав задерживает недостаток рабочей силы. Крайтруд должен обеспечить нарядами сплав р. Илети.

Б.

Обеспечить сплав такелажем

В Кологривском леспромхозе из 7 нужных построено всего 3 гусяны. Остальные 4 не могут строиться за неимением гвоздей, пакли и такелажа.

В результате—погрузка древесины срывается.

Крайсплавконтора обязана немедленно забросить гвозди и паклю и такелаж в Кологривский ЛПХ.

ЖЕЛЕЗНЯК.

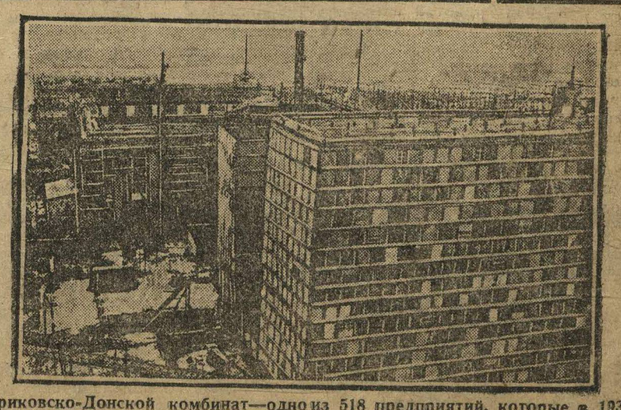

Бобриковско-Донской комбинат—одно из 518 предприятий, которые в 1931 г. должны вступить в стальную шеренгу социалистической индустрии. НА СНИМКЕ: общий вид на строительство теплоцентрали.

РУКОВОДСТВО ПРИБЛИЗИТЬ К ЦЕХУ, К БРИГАДЕ

Упор на группу и бригаду—основа перестройки

ОПЫТ ПРОВЕДЕННОЙ ПЕРЕСТРОЙКИ В ИЖЕВСКОЙ ОРГАНИЗАЦИИ

Выполнение поставленных перед комсомолом качественно более высоких задач, в участии в социалистическом строительстве, в охвате своей работой узловых решающих участков социалистического строительства требует от каждой комсомольской организации такой перестройки своих рядов, перестройки организационной структуры своей организации, такой расстановки своих сил, чтобы обеспечить всю организацию конкретным руководством, чтобы это руководство могло быть оперативным, живым, могло мобилизовывать комсомольские массы на выполнение конкретных задач партии и союза. Нужна такая перестройка, чтобы руководство наиболее близко стало непосредственно к цеху, к бригаде, к аггрегату, к группе.

Комсомольская организация Ижевских заводов, за последнее время провела такую перестройку своей организации, которая направлена к тому, чтобы приблизить руководство к производству, чтобы устранить все лишние передаточные звенья, чтобы к руководству привлечь новые слои ударников.

Как перестроились Что было

Что было в Ижевской организации до перестройки?

Структура руководства была такова: областной комитет комсомола, затем райком комсомола, затем коллективы и ячейки. Групп в цехах фактически не было. Обком комсомола был отдален от основной своей организации—заводской организации и свое руководство осуществлял через передаточное звено—райком. В результате этого руководство цеховыми ячейками и коллективами не было конкретным, оно было обще. Ни обком, ни райком не имели возможности знать повседневную жизнь каждого цеха, каждой ячейке и в соответствии с этим руководить ими.

Комсомольские группы, хотя в некоторых цехах и «числились», но были построены неправильно и в работе организации не учитывались, как основная сила организации, работа с ними отсутствовала и они фактически бездействовали.

Существовавшие цех. ячейки с значительным составом комсомольцев не в состоянии были охватить своим влиянием всю рабочую молодежь, не имели возможности проверять повседневную работу каждого комсомольца, вовлечь и охватить каждого комсомольца активной работой.

Все это сказывалось на работе заводской организации. Перед организацией стояла задача—перестроиться таким образом, чтобы организационная структура организации способствовала развитию ударных темпов в работе комсомола, а не являлась тормозом, как это было. Была произведена перестройка.

Устранили лишние звенья

В основном эта перестройка заключалась в том, что были, во-первых, устранены все лишние звенья в руководстве, руководство приближено к производству и центр тяжести комсомольской работы перенесен в бригаду и группу.

Практически оно прошло таким образом: райком был ликвидирован, были организованы 6 комитетов при секторах. Сектор—это группа цехов по процессам своего производства, отличающихся однородностью. Кроме комитетов были организованы также два коллектива. Затем после комитета или коллектива идет ячейка цеховая или сменная, которые при этом были разукрупнены. В ячейках все комсомольцы разбиты по группам, построенным по принципу бригады, аггрегата или производственно-территориального участка в цехе. При построении групп учтены также сменные условия работы и имеются сменные группорги.

В результате этой перестройки количество ячеек увеличилось больше чем в два раза и в настоящее время их имеется 68. Ячейки имеются не только при цехах, но созданы и сменные ячейки, и ячейки при переходах. Создано больше 250 комсомольских групп. При реорганизации и разукрупнении ячеек и создании групп, основное, что бралось во внимание, это — условия производства.

Что дала перестройка

Ликвидированы излишние звенья в руководстве, руководство комитетов приближено к конкретным условиям производства, к руководству привлечены новые, широкие слои низового актива.

Перестройка дала полную возможность осуществлению диференцированного подхода к работе и обслуживанию отдельных прослоек рабочей молодежи, создала определенную ответственность каждой ячейки и группы за конкретную часть цеха, за определенный производственный участок.

Если до перестройки членов бюро было 207 чел., то после перестройки стало 435 человек.

Для повышения деловой квалификации вновь привлеченных слоев актива к руководству, при некоторых секторах созданы семинарии секретарей ячеек, группоргов и массово-экономработников.

Крупнейшее значение перестройки заключается в том, что основной упор в работе делается на группу, которой даются конкретные задания в их работе.

Результаты перестройки сказались с первых дней. Если до перестройки по всему заводу в течение квартала принималось в среднем по 300—400 человек, то за время перестройки в течение полутора—двух недель по сектору № 2 было принято 168 чел. в комсомол, по сектору № 3—200 чел. и т. д.

Следует отметить, что при проведении перестройки были допущены некоторые ошибки, в частности при подборе и выдвижении новых слоев актива крайне мало были привлечены комсомольцы национальности, которых на заводе значительное количество. Так, например, из 435 членов бюро ячеек, удмуртов только 20, а из 68 секретарей ячеек, только один удмурт. Такое положение безусловно ненормальное и говорит о том, что на заводе существует некоторая недооценка в деле выдвижения нового актива из удмуртской молодежи.

Упор на группу

Проведенная перестройка выдвигает ряд требований к областному комитету и к каждой ячейке в отдельности. Обком комсомола должен стать гораздо ближе к производству, должен знать условия работы в каждом секторе с тем, чтобы повседневно осуществлять конкретное руководство и контроль выполнения своих решений каждым комитетом. Особое внимание, особая помощь, особую заботу обком должен уделить всемерному укреплению работы в группе. Обком должен решительно добиваться того, чтобы каждая ячейка во всей своей работе основной упор держала на группу. Работе с группоргами, помощь группоргам обком комсомола и каждый комитет и ячейка должны уделять исключительное внимание. Группорг должен иметь конкретный оперативный план работы на определенные отрезки времени. Начиная от группы и кончая комитетом, должен быть установлен непрерывный контроль над работой групп и группоргов.

Нужно знать, что от работы групп, от степени поднятия качества работы группоргов, в основном будет зависеть качество работы всей заводской организации и в перенесении центра тяжести комсомольской работы в группу, заключается основа перестройки.

М. Ш.

СТРОИТЕЛЬСТВО АВТОЗАВОДА.

Разгрузка прибывшего оборудования.

ЗА СДЕЛЬЩИНУ, ЗА УЧЕТ

Организация труда в колхозах — не только хозяйственная, но и огромной важности политическая задача. Стремясь развалить существующие колхозы и подорвать колхозное строительство, кулак ведет бешеную агитацию вокруг вопросов организации колхозного труда. Миллионы бедняков и середняков, еще не об'единенных в колхозы, с напряженнейшим вниманием следят за тем, как работают колхозы, и как, в результате колхозного труда, распределяется доход.

VI с'езд советов категорически отверг принцип распределения доходов в колхозе по душам и утвердил в качестве основных установок в этом вопросе — **учет по количеству и качеству труда, оплату по трудодням и сдельщину.** На этих основах стройлась и строится организация труда в лучших колхозах. Боевая политическая и хозяйственная задача заключается в том, чтобы немедленно этот, выкованный в огне классовой борьбы, опыт передовых колхозов сделать достоянием всей колхозной системы.

Во всех «основных сельско-хозяйственных работах — пахоте, севе, прополке, молотьбе — должна получить массовое распространение сдельная работа, оцениваемая в трудоднях. Только на этой основе может быть укреплена трудовая дисциплина и хорошо организована работа в колхозах» (из решений VI с'езда советов). Именно, исходя из этого, надо организовывать труд в колхозах.

Во всех колхозах должны быть созданы два вида бригад—специализированные, прикрепленные к отдельным отраслям хозяйства, и комбинированные, выполняющие разные, связанные между собой, работы. Каждая из этих бригад разбивается, в свою очередь, на звенья и группы. В каждой бригаде выделяется ответственный бригадир, отвечающий за выполнение в срок рабочей программы.

Одновременно с рабочим планом устанавливаются, **на основе норм выработки колхозников-ударников,** обязательные нормы выработки по каждому виду работ и сдельная оценка в трудоднях по количеству и качеству труда.

Производственные совещания должны приобрести в колхозах такое же значение, какое они имеют на промышленных предприятиях.

Обязательны три вида производственных совещаний: общеколхозное, отраслевое и бригадное. Решения производственного совещания, по утверждении правлением колхоза, становятся обязательными для всех членов колхоза.

Такая постановка труда в колхозах дает огромные возможности для развития социалистического соревнования и ударничества, которые должны явиться основными методами выполнения всех хозяйственно-политических задач в колхозах.

Эта схема организации труда, выработанная Колхозцентром и разосланная на места, требует в настоящий момент тщательной практической разработки в каждом колхозе.

Ячейки комсомола должны выделить комсомольские посты в каждой отраслевой группе и бригаде. Задача постов — контроль за выполнением заданий, организация соревнования, ведение раз'яснительной культурно-массовой работы.

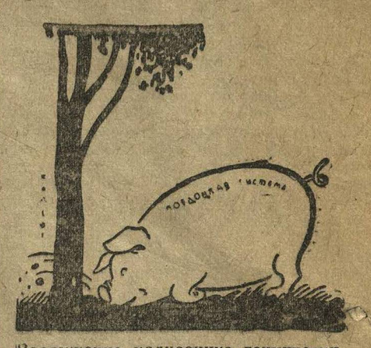

Вооружение колхозника техническими знаниями — одна из неотложных задач. Комсомол должен взять ее под свое наблюдение.

Комсомол должен повсеместно организовать пробные выезды колхозных бригад в поле, поднять их политическое значение и агитационный эффект.

Для развития колхозной взаимопомощи, комсомольские ячейки должны создавать буксирные бригады в помощь колхозам, отстающим в проработке производственных и рабочих планов, на основе которых производится расстановка рабочих сил.

На том, как выполняются эти задачи, имеющие решающее значение в колхозном строительстве, как ведется борьба с оппортунистическими извращениями политики партии, будет проверяться политическая, классовая боеспособность каждой деревенской ячейки комсомола.

А. ЯНОВСКИЙ.

БЕСПОЩАДНО ИЗГОНЯТЬ ОППОРТУНИСТОВ ИЗ КОМСОМОЛА

ПОЧЕМУ ПОЛЕВОЙ, НЕЧАЕВ И КОСОВА НЕ ПОЛУЧИЛИ БОЛЬШЕВИСТСКОГО ОТПОРА?

СИЛЬНЕЕ УДАР ПО ОППОРТУНИСТАМ

В Семеновской райорганизации ВЛКСМ состоят членами—**Полевой, Нечаев и Колесова.** Чем замечательны эти личности?

Они, собственно говоря, ничем не «замечательны». Они дезертиры пятилетки. **Полевой**—секретарь Озерской ячейки, парень развитой. Второй год работает избачем.

Секретарь райкома **Миша Барышев** о нем рассуждает так: это явный нытик, беглец от трудностей. Но свой человек, жаль его. Вот почему мы не стукнули по нему, так, как это следовало бы.

В декабре прошлого года избрали Полевого председателем сельсовета. Здесь-то он и показал свое оппортунистическое нутро.

— Тяжелая эта работа. Не справлюсь. И начал «хныкать». Окружающим надоел своим нытьем. В райкоме не раз «крокодилову слезу» проливал. Посодействовал освобождению его от сельсоветской работы.

В марте к оппортунисту Полевому новая трудность пришла. Избрали его членом правления сельПО.

— Не справлюсь!—Снова «захныкал» Полевой,—освободите меня.. В райком пришел с угрозами:

— Если заставлять работать будете—билет брошу!

Побоялся райком потерять оппортунистическую «птицу» и не возразил против его отказа от работы.

Нечаев—секретарь Спасского коллектива. В ноябре 1930 года Нечаев взял в райкоме на 350 руб. облигаций займа «Пятилетка в 4 года» для распространения. До марта 1931 года о распространении облигаций Нечаев райкому не докладывал. В марте на райкомовский запрос: «как распространяется заем?», прислал записку: «сообщаю, что облигации никто не берет. Возвращаю обратно».

Нечаеву верить нельзя. Облигации, действительно, не берут там, где их не распространяют. Нечаев их не распространял. Он ждал, когда к нему за ними придут. Благодаря такому руководителю Спасский коллектив работает плохо, по всем хозяйственно-политическим кампаниям, особенно по мобилизации средств. Семеновский райком комсомола не сделал никаких выводов по работе руководства коллектива и главное, по его «вождю» Нечаеву. Не мобилизовал массу вокруг оппортунистического отношения Нечаева к реализации займа, к мобилизации средств в целом.

Активистка **Колесова.** Райком еще в начале первого квартала 1931 г. решил послать ее на работу в деревню. Сначала соглашалась. Потом «раздумала». Райком вынес второе решение о немедленном отправлении ее на работу в деревню.

— Трудная там работа. Я категорически от нее отказываюсь,—говорила Колесова.

Бюро райкома ВЛКСМ вынесло ей строгий выговор. Не подействовал и он. Колесова не выезжала. Райком продолжал выносить решения о «немедленном откомандировании» ее в деревню. Но вместо от'езда Колесова стала собирать против руководства райкома различные, гадкие сплетни.

Почему, спрашивается, райком около трех месяцев нянчится с «комсомолкой» Колесовой? Почему Колесова до сего времени в комсомоле? Почему по оппортунистическим выходкам этих трех «героев» Семеновской организации, райком не ударил по-большевистски? Почему он смиряется с их антикомсомольскими поступками?

Полевой, Нечаев и Колесова—оппортунисты, они должны получить решительный отпор со стороны организации. В ответ на их нытье Озерская ячейка, Спасский коллектив и городская организация еще больше должны сплотить свои силы вокруг генеральной линии партии, еще активнее, еще напряженнее драться за выполнение в срок планов хозяйственно-политических кампаний, полностью мобилизовать себя на быстрейшее проведение в жизнь лозунгов партии, лозунгов комсомола.

МИХ. БУХАНОВ.

ТРИЖДЫ ИСКЛЮЧЕН, ТРИЖДЫ ВОССТАНОВЛЕН

Наговицын—«удмуртский поэт». Пока никаких трудов не имеет. За нарушение комсомольской этики и антипартийные выступления три раза исключался из комсомола и три раза восстанавливался.

Первый раз Наговицын был исключен из комсомола в 1929 году за свои выступления против критики националистического течения в удмуртской литературе, которая выражалась в контрреволюционных, фракционных выступлениях. РайКК его тогда восстановила, дав строгий выговор с предупреждением.

После восстановления его в комсомол, Наговицын, в своих лоскуточных произведениях, выступает с критикой партийных лозунгов, где он крестьян называет «бедняжками», соцсоревнование и ударничество—«модой» и т. д., за что он опять исключается из комсомола, но затем восстанавливается обкомом комсомола ввиду того, что удмуртская область ощущает большую нужду в газетных работниках.

После восстановления Наговицыну ячейкой поручился ряд работ, но он их аккуратно не выполнял, подчас явно игнорируя решение бюро и собрания ячейки комсомола.

За весь 1930 и начало 1931 года Наговицын ни одного раза не посещал политучебу, не бывал на военной учебе. Решение IX с'езда о невозможности пребывания в рядах комсомола людей, недооценивающих военной опасности и не проходящих военную учебу, Наговицын явно игнорировал. За это его комсомольская ячейка типографии опять исключила из комсомола, но районный комитет комсомола, опять-таки, исходя из того, что не хватает работников печати, что Наговицын, якобы, «будущий национальный поэт», опять восстановил его в рядах комсомола.

Такая игра с комсомолом совершенно недопустима. Совершенно не правильно людей разложившихся, явно игнорирующих основные задачи комсомола и исключаемых неоднократно комсомольской ячейкой, вновь восстанавливать в комсомол по причинам того, что они якобы «будущие поэты» и т. д. В комсомоле не может быть разложившихся, националистических элементов.

Районный комитет не должен относиться примиренчески к таким элементам. Райкому нужно немедленно исправить свои ошибки.

ДОН.

ОТКРЫТОЕ ПИСЬМО КОМСОМОЛЬЦАМ ЗАВОДА «КРАСНЫЙ ПУТИЛОВЕЦ». ОТ КОМСОМОЛЬЦЕВ АРТЕЛИ «МЕТАЛЛИСТ».

Комсомольцы «Красного Путиловца», мы обращаемся к вам с открытым письмом.

Наша подшефная деревня стала деревней сплошной коллективизации. Наступает весенняя пахота и сев.

Прорабатывая в цехбригадах вопрос о готовности сева, был об'явлен поход за трактор. Силами коллектива ВЛКСМ устранено несколько массовых субботников. Артельная масса на наш призыв широко откликнулась отработкой и отчислением по часу на покупку трактора.

Мы обращаемся к вам, комсомольцы «Красного Путиловца», последовать нашему примеру—устроить субботники отработать по часу и выпустить сверх плана нам трактор. Ваш трактор, наши отработанные средства, еще больше поднимут энтузиазм у вчерашних единоличников—сегодняшних колхозников.

Красные путиловцы, за вами дело. Ждем ответа!

КОЛЛЕКТИВ ВЛКСМ.

Гор. Павлов н/Оке, Нижегородского края.

Кто они, педагоги?

Что из себя представляют наши педагогические кадры? Как мы их готовим? В качестве примера возьмем Павловский район.

Всего в районе 239 учителей I ступени и около 70 чел. работают в ФЗС. Мы располагаем данными на 198 учителей I ст. и 50 ФЗС.

Кто эти педагоги?

По социальному происхождению—22 проц. по I ст. и 36 проц. по ФЗС—учительство—выходцы из социально чуждой среды. По школам I ст. членов и кандидатов ВКП(б)—5 чел., ВЛКСМ—22 чел. По школам ФЗС—членов и кандидатов ВКП(б)—6 чел., ВЛКСМ—2 чел.

Совершенно очевидно, что такой состав преподавателей нас ни в коей мере удовлетворить не может.

За последние два года в среду учительства влились значительные кадры молодежи. Интересно отметить, что часть старого учительства крайне недружелюбно встретила это новое пополнение. Были явные попытки подорвать доверие молодежи. Например когда зав. райшколой в Ворсму была назначена комсомолка Овчинникова старое учительство распространило слух, что, какая-то, Овчинникова работница», и вместо помощи новому молодому товарищу, пытались «подсидеть» комсомолку. На комсомольца Гаврилова, назначенного обществоведом в Ворсменскую ФЗС, часть коллектива школы (Молявинский, Казанский—сын попа и др.), послала в РОНО протест с просьбой снять его с работы. Аналогичных примеров можно привести несколько.

Одновременно, надо отметить, что часть старого учительства упорно не хочет вводить новое в работу школы, пытается под всякими предлогами срывать мероприятия по политехнизации школы, единоначалию и т. д. Например, учитель Любомудров (бывший поп, ныне снятый) заявил, что: «при проведении политехнизации деревенской школы, необходимо иметь при каждой школе агронома, а то политехнизацию проводить нельзя». Другой пример: в Сосновской ФЗС учительницы Лебединская (дочь попа) и Крашенинникова (дочь торговца) упорно не желают выполнять предложения по работе зава этой школы и председателя группкома—члена партии.

КРЕПИТЬ ШЕФСТВО КОМСОМОЛА НАД АВТОГИГАНТОМ

Фронт капитального строительства—решающий, ударный фронт борьбы за пятилетку, за индустриализацию страны.

Большевистская программа строительства в третьем году пятилетки — 518 новых промышленных предприятий — является составной и решающей частью всей программы народного хозяйства, программы завершения в этом году строительства фундамента социалистической экономики в СССР.

Выполнение этой гигантской программы третьего, решающего года пятилетки по капитальному строительству требует ударной борьбы не только со стороны пролетариев-строителей, но и со стороны всего рабочего класса, со стороны всей страны.

В условиях нашего края внимание и усилие всего рабочего класса, всех трудящихся должно быть приковано к борьбе за такие крупнейшие индустриальные гиганты, как автозавод, строительство которого имеет колоссальнейшее значение не только в индустриализации нашего края, а и в индустриализации всей страны.

С этой точки зрения—с точки зрения необходимости организации ударной борьбы всего рабочего класса, всех трудящихся Нижегородского края за автогигант,—шефство Нижегородской краевой организации комсомола над строительством, а в дальнейшем—и над работой автозавода, имеет исключительнейшее хозяйственно-политическое значение. Осуществлением шефства над автогигантом краевая организация комсомола, на конкретном, ударном участке социалистической стройки значительно помогла нашей партии, под ее руководством, в разрешении ударной задачи—строительства крупнейшего в СССР и в Европе автомобильного завода, с производством мощностью, равной выпуску ежегодно 140 тыс. автомобилей.

Шефство—на высшую ступень

Краевая комсомолия, осуществляя шефство над автогигантом, мобилизовала для работы на Автострой не одну тысячу комсомольцев, молодых трудящихся, которые стали инициаторами ударной борьбы за строительство автогиганта.

Сейчас, когда автострой вступает в ответственнейший период строительных работ — период монтажа оборудования, ударной подготовки к пуску, подготовки к бесперебойной работе будущего автозавода,—шефство краевой комсомолии над автогигантом должно быть усилено, поднято на еще более высшую ступень. О необходимости усиления шефства комсомола над автогигантом заставляют говорить факты, свидетельствующие об ослаблении внимания к автогиганту со стороны большинства районных организаций комсомола.

Об этом говорят те факты, что комсомольцы, мобилизованные в счет последней «1000», оказались неподготовленными для выполнения ударных задач Автостроя. Некоторые комсомольцы, придя работать на автозавод, не были ознакомлены с задачами своей работы. Многие думали, что автозавод уже пущен, и выпускает автомобили. Это говорит о том, что наши организации комсомола на местах, у себя в заводе, цехе, колхозе повседневно не ознакомляют массы комсомольцев и молодежи с ходом строительства автогиганта, подшефного комсомолу.

Фактов ослабления внимания к подшефному комсомолу автогиганту можно было бы привести значительно больше. Все это заставляет нас сейчас резко поставить вопрос об усилении шефства над автогигантом. Сегодня мы остановимся на некоторых конкретных задачах укрепления шефства комсомола над автогигантом.

За живую связь с автостроем

Первая задача — усиление шефства комсомола над автомобильным заводом — заключается в том, чтобы все организации комсомола предприятий и сельско-хозяйственных районов усилили внимание к ходу работ на автострое через укрепление систематической, живой связи, через ознакомление с положением на автострое всей комсомольской и трудящейся молодежи края. Мы предлагаем практиковать со стороны комсомольских организаций предприятий и сельско-хозяйственных районов систематическую посылку комсомольских бригад на Автострой для ознакомления с ходом строительства и подготовки к пуску завода. Эти бригады, ознакомившись с состоянием работ на автострое, должны отчитаться о своей поездке на Автострой на широких собраниях комсомольской и рабочей молодежи, наметив, на основании этого, конкретные задачи помощи своей организации-предприятия строительству автозавода.

Ударной стройке—ударное снабжение

Вторая задача заключается в том, чтобы комсомольские организации органов снабжения взяли под неослабный контроль выполнение постановления ЦК ВКП(б) об улучшении в ближайшее время снабжения рабочих Автостроя, как ударной стройки. Ячейки комсомола при снабженческих кооперативных органах должны установить контрольные посты наблюдения над выполнением решения ЦК ВКП(б) о снабжении автозавода. Ячейки советских учреждений (ячейка Дома Советов и др.) должны развернуть ударную борьбу за выполнение общих постановлений по линии советской власти и плановых органов об Автострое, разоблачая конкретных виновников срыва невыполнения этих решений.

Зовем ударников культурной революции

Третья задача — задача усиления работы по санитарно-медицинскому обслуживанию автозавода — сейчас приобретает особо важное значение. Дело санитарно-медицинского обслуживания рабочих автозавода сейчас должно быть значительно улучшено. В ближайшее время на Автострое будет организовано до 100 ясель, медицинские пункты, поликлиника и т. п. Это потребует значительного кадра специалистов по этим вопросам, ударной работы со стороны их. Вот почему ячейки и коллективы комсомола при мединституте, медтехникуме, пединституте, педтехникумах, ячейки отделов народного образования сейчас должны развернуть массовую работу, мобилизуя лучшие свои силы в помощь автозаводу. Необходимо широкое развертывание работы по организации самообязательств со стороны студентов, оканчивающих ВУЗ'ы и техникумы, с тем, чтобы, по окончании учебы, они пошли для работы по своей специальности на автозавод. Работа по закреплению лучших студентов за автозаводом сейчас должна быть развернута каждым из указанных выше учебных заведений. Ячейки ОНО должны обеспечить мобилизацию самообязавшихся молодых специалистов на Автострой, ставя этот вопрос перед руководством своих учреждений.

Четвертая задача — усиление культурно-бытового обслуживания. Ячейки музыкального техникума и всех учебных заведений Большого Нижнего, в порядке выполнения обязательств по культурному обслуживанию рабочих Автостроя, должны усилить свою работу в красных уголках, ударных производственно-бытовых коммунах, в клубах, театрах, спортплощадках, библиотеках и т. п. Комитеты, коллективы и ячейки всех учебных заведений должны установить специальный календарь выездов на Автострой, организовав для обслуживания рабочих Автостроя специальные ударные бригады, установив ответственность с их стороны за проведение культурных мероприятий на Автострое.

Автогиганту—большевистские кадры

Пятая задача — завкомам, коллективам и ячейкам комсомола предприятий, при которых имеются школы ФЗУ и ШУМП, поставить перед собой конкретную задачу подготовки и мобилизации части учащихся для работы на автозаводе. Необходимо развернуть широкую работу по самоконтрактации фабзавучников и шумповцев за Автостроем, по примеру самозакрепления фабзавучников и шумповцев за Магнитостроем.

С осени текущего хозяйственного года на Автострое организуется школа ФЗУ на 1.200 человек и ШУМП—на 1.000 человек. Для того, чтобы обслужить их преподавательско-инструкторским персоналом, для того, чтобы превратить эти школы в действительно ударный цех подготовки большевистских кадров для автогиганта, необходимы для работы в ФЗУ и ШУМП Автостроя подготовленные квалифицированные руководящие кадры. Комсомол должен нести двойную ответственность за подготовку кадров. Поэтому мы предлагаем комсомольским коллективам и ячейкам предприятий и школ ФЗУ развернуть работу по мобилизации квалифицированных кадров в школу ФЗУ и ШУМП на Автострое. Необходима мобилизация лучших квалифицированных кадров ударников-комсомольцев для работы руководителями и преподавателями-инструкторами в школах ФЗУ и ШУМП Автостроя.

Шестая задача — задача мобилизации на Австрой специалистов. Коллективы комсомола всех средних и высших учебных заведений (техникумов, ВТУЗ'ов), готовящих кадры специалистов по автоделу, сейчас должны поставить у себя вопрос о мобилизации лучшей части кончающих учебу комсомольцев и коммунистов для работы на автозаводе. Кроме того, комсомольские организации указанных техникумов и ВТУЗ'ов сейчас должны развернуть массовую работу помощи комсомольцам Автостроя в организации борьбы за овладение рабочими Автостроя передовой техникой строительства, техникой будущего автогиганта, с тем, чтобы обеспечить его бесперебойную работу в будущем.

Дать новые тысячи ударников!

Седьмая задача — задача мобилизации на Автострой рабочей силы. Сейчас Автострой вступил в ответственнейший период—в период широчайшего размаха строительных работ, с одновременным гигантским размахом монтажа оборудования и подготовки к бесперебойной работе будущего автозавода. Для выполнения увеличенной производственной программы требуется привлечение новых кадров для работы на Автострое. **Нам сейчас нехватает 15.000 человек. Вот почему вся краевая комсомольская организация сейчас снова должна поставить вопрос о мобилизации кадров на Автострой. Всем комсомольским комитетам и ячейкам, в особенности сельско-хозяйственных районов, нужно сейчас же начать комплектование бригад из комсомольцев и трудящейся молодежи по отдельным специальностям (плотники, каменщики, землекопы и т. п.), и даже не имеющих никакой квалификации, для посылки их в порядке социалистической помощи и осуществления шефства для работы на автозавод.**

На этом участке необходима особо-ударная работа комсомольских организаций, так как вопрос мобилизации рабочей силы на Автострой играет решающее значение в борьбе за своевременный пуск автогиганта.

Подсобные и смежные производства—на ударный темп

Восьмая задача — задача мобилизации на ударную работу по выполнению заказов и подготовки к пуску автозавода смежных и подсобных производств.

Райкомы, завкомы, коллективы и ячейки ВЛКСМ, связанные с работой предприятий, смежных и подсобных автогиганту, сейчас должны развернуть подготовительную работу к пуску автозавода, обеспечивая качественное и количественное выполнение его заказов.

Комсомольским организациям Павлова, Богородска, Бора, «Красной Этны» и ряда других предприятий, выполняющих заказы Автостроя, и в будущем являющиеся подсобными предприятиями, должны развернуть ударную работу по выполнению заказов Автостроя и подготовке к пуску автогиганта.

Комсомольским комитетам коллективам и ячейкам этих предприятий и районов необходимо сейчас же начать проверку готовности к пуску автозавода, в смысле приспособления этих предприятий для работы на автозавод для своевременного выполнения как по количеству, так и по качеству его заказов.

На подсобных и смежных предприятиях комсомольским организациям, в порядке шефства над автогигантом необходимо взять шефство над выполнением заказов Автостроя, добиваясь своевременного их выполнения, организуя с этой целью посты контроля, ударные бригады по ликвидации узких мест и т. п.

Девятая задача — задача помощи строительству автогиганта со стороны «Ленинской Смены».

«Ленинская Смена» должна вести неослабный контроль над выполнением шефских обязательств со стороны всей краевой организации комсомола, уделяя максимум внимания организации работы на Автострое.

Выполнение этих конкретных задач усиления шефства комсомола над Автостроем должно быть началом перелома в улучшении качества шефской работы со стороны краевой организации над строительством автогиганта, в усилении мобилизации комсомольских сил на ударную борьбу за окончание строительства автозавода в срок, на борьбу за бесперебойную, ударную работу автогиганта в будущем.

Автогигант, подшефный краевой комсомолии, должен строиться и работать ударно. Для этого нужна ударная борьба за автогигант со стороны шефа—краевой комсомолии.

ФЕД. САМСОНОВ,

Автострой. Комитет ВЛКСМ.

ОБЩИЙ ИНСТРУМЕНТАЛЬНЫЙ ЯЩИК— КАЖДОЙ УДАРНОЙ БРИГАДЕ

Общий инструментальный ящик—ключ к рационализации инструментального хозяйства, враг варварского отношения к инструментам и нерациональному использованию его

Берите опыт сормовичей

ПО-БОЛЬШЕВИСТСКИ ВЫПОЛНИТЬ БОЕВЫЕ РЕШЕНИЯ

Завод «Красное Сормово» ощущает большой недостаток в инструменте, что в отдельных случаях остро отражается на выполнении заводской производственной программы. В поточно-сборочном и судо-котельном цехах часто приостанавливается работа из-за отсутствия смены поломанных пневматических машинок, зубильев и т. д. В инструментальном и др. цехах завода из-за отсутствия сверл имеются десятки часов простоя сверловочных бригад. Во всех цехах «Красного Сормова» мы имеем простои у токарных бригад из-за нехватки резцов той или иной заточки, для той или иной работы.

Не лучше положение и в заготовительных цехах. В кузнечном рабочие часами ходят по цеху и ищут инструмент. В приделе на мелкой формовке в чугуно-литейном цехе из-за нехватки инструмента произошла драка.

Нехватка инструментов на-лицо. Инструментальный цех «Красного Сормова» перегружен. Он не успевает за потребностью цехов. Его завалили новыми заказами: починкой и пр.

Нужен выход.

Положение напряженное.

Бюро комитета комсомола завода «Красное Сормово», обсудив этот вопрос, еще в марте считало необходимым организацию в ударных бригадах общих ящиков пользования инструментов. Об эффектах этого мероприятия хорошо рассказывают специалисты и первые организаторы общих инструментальных ящиков на заводе.

Но заводский комитет комсомола не проявил достаточной настойчивости, не добился проведения в жизнь этого хорошего мероприятия, не проверил выполнения его, а большинство ячеек недооценили этого вопроса.

Инициативу комсомола поддерживают лучшие ударники завода.

Комсомольской организации надо больше проявить настойчивости в проведении ценного почина о рациональном использовании инструментов в жизнь.

Но до сегодняшнего дня еще нет выполнения этого решения со стороны целого ряда цеховых ячеек комсомола.

У учбригады токарей дизельного цеха с сентября существует обобщенный ящик. Ни в одной из других бригад обобщенных ящиков нет. **Решение комитета об обобщенных ящиках не выполнено.** Невыполнение его об'ясняют некоторые члены бюро ячейки тем, что они и раньше знали об этом, что комитет их не удивил и «Америку» не открыл. Это всезнайство должно быть осуждено. Когда люди знают, понимают всю важность дела, но ничего не делают, с них должно взыскиваться вдвойне. В вагоно-механическом цехе недооценили вынесенного комитетом решения и оно на сегодняшний день остается невыполнено. Ящиков в цехе нет. Их также нет в паровозном, судокотельном, арматурном и др. цехах. В механическом цехе решение комитета также не реализовано. Общий ящик имеется только в двух бригадах. Немного лучше дело обстоит в инструментальном цехе. Там комсомольцы развернули работу так, что сейчас в цехе уже имеется 6 обобщенных ящиков. Инструментальщики идут впереди. Следуйте их примеру.

ПАВ. К.

ЗАВОД ИМ. ВОРОБЬЕВА (Канавино).

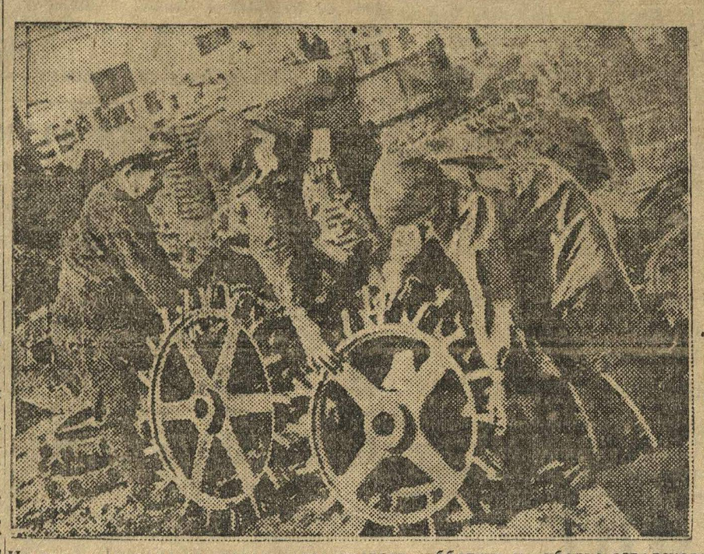

На-днях комсомольцы завода организовали субботник по уборке заводского двора. В субботнике участвовало 45 комсомольцев.

УДАРНОЙ БРИГАДЕ ОБЩИЙ ИНСТРУМЕНТАЛЬНЫЙ ЯЩИК

Инструмент—на правильную заточку!

Технически правильная и своевременная заточка инструмента в процессе производства является одним из главнейших методов в деле повышения производительности труда. Наши заводы в настоящее время ощущают острый недостаток в режущем инструменте, особенно из быстрорежущей стали.

На зав. «Красное Сормово» имеется масса случаев поломки этого дорогого инструмента. Поломка происходит из-за того, что инструмент затачивается без применения угольников, шаблонов и т. д. Неправильная заточка инструментов влечет за собой неравномерную нагрузку на кромки, благодаря чего происходит быстрая изношенность инструмента. Несвоевременная заточка инструмента также отрицательно отражается на снижении себестоимости. Несмотря на то, что тойлоровскими законами резанья беспрерывная работа сверла, резца и других режущих инструментов, обусловлена, примерно, на два часа, на наших заводах станочники работают инструментом буквально до момента разрушения режущей кромки, примерно, по 4, 6 и более часов. В результате, после истечения законного времени, производительность труда становится худшей. Затупление режущих кромок приводит к тому, что станок не способен резать с высокой производительностью.

Инструменты портятся. Все это ставит перед металлообрабатывающими заводами, в частности, перед заводом «Красное Сормово», применяющим большое количество режущих инструментов, вопрос об упорядочении, о механизации дела заточки инструмента. Возможности для развертывания механизированного способа заточки инструмента на «Красном Сормове» есть.

Вопрос организации механической заточки необходимо поставить во главу угла, так как задача снижения себестоимости является одной и первоочередных задач, требующих внимания комсомола. Рациональная и выгодная заточка инструмента может быть налажена очень легко. Нужно добиться введения в ударных бригадах общих инструментальных ящиков. Сдавая лишний инструмент, бригада тем самым поможет ликвидировать затруднения с быстрорежущими инструментами. Бригада, имеющая общий ящик, весь инструмент (резцы, сверла и т. д.), свободно может поочередно затачивать, сохраняя все законы технологического испытания. В настоящее время, в целом ряде цехов завода «Красное Сормово», бригады уже имеют эти ящики, они уже пользуются общим инструментом, перед ними сейчас стоит задача—кроме общего пользования инструмента, наладить правильную его заточку. В марте бюро заводского комитета комсомола, вынесло по поводу этого специальное решение, но, несмотря на это, еще по целому ряду цехов (паровозный, вагоно-механический, дизельный и др.), дело с заточкой не налажено. Комсомольская организация Сормова должна выполнить решение завкома и в бригадах сделать общие ящики пользования инструментами, в этот же момент налаживая правильную заточку инструмента.

К. Ш—Н.

Завод «Красное Сормово».

ХОЗРАСЧЕТ—КАЖДОЙ БРИГАДЕ

С 1 апреля основное производство завода «Двигатель Революции» переведено на хозрасчет. В это число вошел и чугуно-литейный цех. Годовая программа цеха заключается в том, чтобы обеспечить выпуск дизелей и станков материалом. Кроме того, дать литье «Красному Сормову и московскому заводу «Красный Пролетарий».

Годовая программа по годному литью определена для цеха в 10,336 тонн. За 1 квартал цех должен был дать 2056 тонн, **фактически же дал меньше.** Нормальная программа для II квартала выражалась в 2480 тонн, но так как программа I квартала недовыполнена, то задание на II квартал **увеличено до 2600 тонн.**

Лимиты по затратам в производстве определяются в соответствии с годовой программой. Отдел экономики труда установил штат производственных рабочих для цеха в 326 человек (формовщики, шишельники, обрубщики, заливщики). Им же установлена и средняя заработная плата. За II квартал цех должен выплатить зарплаты 104 тыс. рублей.

Для обслуживания производственных рабочих вводится штат вспомогательных рабочих. Зарплата им проходит по цеховым расходам. Содержание административно-тенического персонала, учетно-конторского, МОП и складского персонала проходит также по цеховым расходам. Кроме того, **в смету цеха входят и затраты на вспомогательные материалы** (формовочные, смазочные, прозодежда и др.).

Всего за квартал цех должен израсходовать 358 тыс. руб. плюс 104 тыс. руб. на зарплату. Процент накладных расходов по смете за квартал установлен в 345.

Две бригады переводятся на хозрасчет

В качестве опыта с 1 мая переводятся на хозрасчет две бригады формовщиков и шишельников. Основная причина, затрудняющая переход бригад на хозяйственный расчет заключается в том, что до сих пор не было точного учета расходования металла на выработку отдельных об'ектов работы. Выход из этого найден. Он заключается в том, что с 1 мая вводится точный учет всем затратам бригады, кроме того, на основе прошлого опыта, бригадиры дали примерные сметы работ обеих бригад.

Первым месяцем работы на хозрасчете эти сметы будут проверены.

Другим препятствием в переходе бригад на хозрасчет является и то обстоятельство, что часто при работе, материал одной бригады расходует другая бригада (шпильки, смазочные вещества и т. д.), из-за чего трудно учесть действительный расход той или иной бригады.

Комсомольская бригада тов. КАНТИНОВА, только из-за этого не решается перейти на хозяйственный расчет.

Хозрасчет—удар по разгильдяйству

Введение хозрасчета значительно улучшило постановку всего дела в цехе. Поднялась ответственность административно-технического персонала, поднялась трудодисциплина рабочих. Если раньше на участках работало по шести мастеров, освобожденных от непосредственной производственной работы, то сейчас зав. цехом оставил только по одному мастеру на участке, освободив его от непосредственной производственной работы и ввел одного цехового мастера. Остальные мастера работают в качестве рабочих, на производстве. Это дает увеличение в выработке продукции.

После введения хозрасчета завалка литья значительно увечилась, что дает право судить о том, что производственная программа выполняется гораздо более высокими темпами, чем было до введения хозрасчета.

Основная задача завода сейчас заключается в том, чтобы при закреплении хозрасчета за цехом, **всемерно содействовать переходу бригад на хозяйственный расчет. Это еще больше поднимет производительность труда, повысит выполнение программы, как по количественным, так и по качественным показаелям.**

В. С.

ЗАВОД «КРАСНАЯ ЭТНА» (машино-ремонтный цех).

Усукова и Курбатов—члены бюро цеха-ячейки. По их инициативе комсомольцы цеха решили получать 30 проц. зарплаты через сберкассу.

ЦЕННОЕ НАЧИНАНИЕ РАБОЧИХ „ДВИГАТЕЛЯ РЕВОЛЮЦИИ“

Опыт организации спаренных бригад перенести на литейное дело всех предприятий края

Рабочие завода «Двигатель Революции» провели интересный опыт, содействующий повышению производительности труда бригад. Этот опыт заключается в спаривании бригад.

С 1930 года по заводу, в чугуно-литейном цехе, введено закрепление отдельных бригад за определенными об'ектами работы, кроме того, отдельные бригады шишельников закреплены за определенными бригадами формовщиков. Для примера берем такой факт—бригада шишельников из 3 человек работает на бригаду формовщиков из 5 человек. Но этот опыт работы страдал существенным недостатком. Если не выходил на работу один рабочий из бригады формовщиков, то выработка формовщиков становилась меньше, а шишельники давали полную норму. Получалось некоторое «затовариваниe» шишек. И, наоборот, когда не выходил на работу один из шишельников—формовщикам нехватало шишек. **И то и другое мешало нормальной работе обеих бригад.**

Сейчас рабочие ввели новый способ работы. Они спарили бригады шишельников с бригадами формовщков. Бригада формовщика Преснова спарилась с бригадой шишельника Новикова, а бригада формовщика Серова—с бригадой шишельника Баранова. **В результате и те и другие спаренные бригады работают по одной расчетной книжке.**

Спаренная работа бригад резко снизила процент брака, так как брак шишельников или формовщиков одинаково ударяет и по формовщикам и по шишельникам. Бригады изжили прежний недостаток рабочих рук, если не выходил на работу один из членов бригад. **Они теперь производят замену шишельников формовщиками, а формовщиков—шишельниками, если недостает рабочих рук в одной из групп бригады.**

Опыт работы с 1 апреля показал все преимущества спаренных бригад перед обыкновенными. Производительность бригад значительно возросла.

Этот опыт необходимо перенести на все литейное дело края.

ВАЛИН.

Советские группы перестроить на ударный темп

Завод «Красное Сормово» в настоящее время в напряженном состоянии. Промфинплан завода не выполняется. Нужна напряженная, упорная работа всех организаций. Особо напряженная работа требуется от членов Сормовского городского совета, от всего советского актива. Однако, советские группы работают не ударно. Большинство советских групп в цехах вертятся на холостом ходу, а по некоторым цехам совершенно бездействуют. В механическом цехе членов райсовета насчитывается 5 чел., всего желающих работать в советской работе 16 чел. Советская группа механического цеха не подчинила свою работу ликвидации прорыва в цехе, она лишь только занимается разрешением вопросов районного масштаба, в то время, как члены городского совета, являясь полными хозяевами города, должны были свою работу подчинить работе цеха, как-то: борьбе за рациональное использование станков и вообще цехового оборудования, с чем в механическом цехе дело обстоит весьма неудовлетворительно: планированию, соцсоревнованию, ударничеству, переходу на хозрасчет, борьбе за технику, мобилизации средств и т. д. Вот целый ряд узловых вопросов, которыми должна и обязана заниматься советская группа в цехе. В вагоно-механическом советская группа, со дня ее избрания совершенно бездействовала и тем самым не оправдала доверия своих избирателей.

В штамповально-рессорном цехе, несмотря на 7-месячное ее существование не имеется даже председателя, а отсюда и все качества ее работы. Не лучше положение в дизельном, кузнечном и др цехах завода. И только в автогенно-сварочном цехе советская группа проделала целый ряд практических мероприятий. Советская группа автогенно-сварочного доказала свою способность и умение сосредоточить всю работу в цехе. **В основном на Сормовском заводе советские группы недостаточно, а в некоторых случаях совершенно не повернулись лицом к производству.** Обсуждая данный вопрос, президиум Сормовского городского совета решил послать на завод «Красное Сормово» платного работника, специально на работу с депутатами. Комсомольская организация дала на эту работу одного из выдержанных товарищей. Райсовет не обеспечил над ним нужного руководства и он из ответственного руководящего работника превратился просто в инструктора. В настоящее время выработана специальная система перестройки работы советских групп, но перестройка эта идет чрезвычайно медленным темпом. На сегодняшний день даже не организовано заводское бюро, в роль которого входит руководство всеми заводскими совгруппами. Заводские совгруппы даже не имеют своего уголка, где они могли бы сосредоточить свою работу. Сормовский райсовет до сегодняшнего дня, слабо руководящий своими низовыми звеньями, должен в этой отрасли сделать решительный перелом и целиком повернуть советские группы на службу промфинплану. Комсомольцы, члены городского совета, должны возглавить начатую перестройку и обеспечить в ней свои большевистские темпы. Советские группы на заводе, в цехе, должны стать инициаторами ударной борьбы за промфинплан.

З.

К годовщине соцсоревнования и ударничества.

Внимание инструменту

Тов. БОГУСЛАВСКИЙ отв. секретарь ячейки инструментального цеха

Имея в настоящий момент на заводе «Кр. Сормово» острый недостаток инструмента, перегруженность инструментального цеха, мы еще до сего времени не научились его рационально использовать. Я знаю ряд безобразных фактов. ВАГОНО-МЕХАНИЧЕСКИЙ ЦЕХ ДАЕТ В ИНСТРУМЕНТАЛЬНЫЙ ЗАЯВКИ НА 2000 ШТУК РАЗВЕРТОК В ТО ВРЕМЯ, КАК НА СКЛАДЕ У НЕГО ИХ СКОЛЬКО УГОДНО. МАРТЕНОВСКИЙ ЦЕХ ЗАКАЗАЛ 1500 ПНЕВМАТИЧЕСКИХ ЗУБИЛЬЕВ И НЕ ЯВЛЯЕТСЯ ЗА НИМИ, В ТО ВРЕМЯ, КОГДА СУДО-КОТЕЛЬНЫЙ ОСТРО НУЖДАЕТСЯ В НИХ.

На-днях судокотельный в инструментальный для ремонта прислал совершенно годные еще для работы обжимки. Паровозо-строительный цех прислал для ремонта фланцы совершенно негодные, которые нужно уже выбросить. Эти безобразные факты должны приковать к себе внимание комсомола. ЯЧЕЙКИ ВЛКСМ В ЦЕХАХ ДОЛЖНЫ УТОЧНИТЬ ЗАЯВКИ НА ИНСТРУМЕНТ И ПОЧИНКУ ЕГО, ПРОВЕРЯТЬ ИХ ПРАВИЛЬНОСТЬ, ГОДНОСТЬ и т. д. Цеховые группы «легкой кавалерии» должны произвести налет на кладовые, проверить состояние там инструментов, провести упорядочение его, шире развертывая путь к обобщенным ящикам в ударных бригадах, помня, что это тоже есть один из методов ликвидации прорыва.

Вызов принимаем

Мы, слесаря по ремонту инструментального цеха—тт. КОЩЕЕВ, БОГОРОДСКИЙ, ТРОХОВ И МУХИН поддерживаем начинание комсомола и на вызов бригады токарей об обобщении инструментальных ящиков у себя в бригаде организуем этот общий ящик пользования инструментом и весь лишний сдаем в пользование цеху.

ИНСТРУМЕНТАЛЬНЫЙ ЯЩИК—ЗАЛОГ РАЦИОНАЛИЗАЦИИ

МАЛЬЦЕВ (зам. зава цехом), первый организатор обобществленного ящика, в инструментальном цехе „Красного Сормова“

ПОЛЬЗА ОТ ОБОБЩЕСТВЛЕННОГО ЯЩИКА ОЧЕНЬ БОЛЬШАЯ. ОБ ЭТОМ ГОВОРЯТ ФАКТЫ. БРИГАДА С ОБОБЩЕСТВЛЕННЫМ ЯЩИКОМ ЗНАЧИТЕЛЬНО МЕНЬШЕ ТРАТИТ ВРЕМЕНИ НА ЗАТОЧКУ И ПРАВКУ ИНСТРУМЕНТА. ВСЮ ЭТУ РАБОТУ ПРОИЗВОДИТ ОДИН ОЧЕРЕДНОЙ ДЕЖУРНЫЙ БРИГАДЫ В ТО ВРЕМЯ, КОГДА РАНЬШЕ ЗАТАЧИВАТЬ ИНСТРУМЕНТ ШЛИ ВСЕ И СКАПЛИВАЛИСЬ У НАЖДАЧНИКА В ОЧЕРЕДИ. ТРАТИЛИ ЗРЯ РАБОЧЕЕ ВРЕМЯ. СОВЕРШЕННО ПРЕКРАЩЕНА ТРАТА ВРЕМЕНИ НА ХОЖДЕНИЕ В МАГАЗИН (КЛАДОВУЮ) ЗА ИНСТРУМЕНТОМ.

ВВЕДЕНИЕМ ОБОБЩЕСТВЛЕННОГО ЯЩИКА МЫ ПРЕКРАЩЕМ ВСЯКУЮ ЛИШНЮЮ ПЕРЕТОЧКУ ИНСТРУМЕНТА, ЗАТАЧИВАТЬ ИНСТРУМЕНТ НЕОБХОДИМО БУДЕТ НЕ ТАК КАК КТО ХОЧЕТ, И КОМУ КАК НРАВИТСЯ, А ПО ИЗВЕСТНОЙ ФОРМЕ, ПО ИЗВЕСТНЫМ ГРАФИКАМ, УСТАНОВЛЕННЫМ ЦЕНТРАЛЬНЫМ БЮРО ТЕХНОЛОГИЧЕСКИХ ПРОЦЕССОВ.

В НАСТОЯЩИЙ МОМЕНТ НАБЛЮДАЕТСЯ ТАКОЕ ПОЛОЖЕНИЕ: БЕРЕТ СЛЕСАРЬ ДРАЧОВУЮ ПИЛУ, РАБОТАЯ НЕДЕЛЮ ЕЙ, ОН ЕЕ МЕНЯЕТ НА ЛИЧНУЮ. Т.-Е. БЕРЕТ ЛИЧНУЮ, А ДРАЧОВУЮ СДАЕТ ОБРАТНО, И ЭТУ ДРАЧОВУЮ ДРУГОЙ СЛЕСАРЬ УЖЕ НЕ БЕРЕТ, ГОВОРИТ О ТОМ, ЧТО ОНА ПОДРАБОТАНА И Т. Д. ТАКИМ ОБРАЗОМ, МЫ НЕ ИМЕЕМ 100-ПРОЦ. ИЗНОШЕННОСТИ ИНСТРУМЕНТА, ЧЕГО ОЧЕНЬ ПРОСТО МЫ СМОЖЕМ ДОБИТЬСЯ С ВВЕДЕНИЕМ ОБОБЩЕСТВЛЕННЫХ ЯЩИКОВ В УДАРНОЙ БРИГАДЕ. С ВВЕДЕНИЕМ ОБОБЩЕСТВЛЕННЫХ ИНСТРУМЕНТАЛЬНЫХ ЯЩИКОВ ВО ВСЕХ БРИГАДАХ ЗАВОДА МЫ БУДЕМ ИМЕТЬ ИНСТРУМЕНТОВ КОЛОССАЛЬНОЕ КОЛИЧЕСТВО И ПОКРОЕМ ВСЕ НАШИ НЕХВАТКИ И НЕ ТОЛЬКО ПОКРОЕМ, НО И БУДЕМ ИМЕТЬ НАЛИЧИЕ ИЗЛИШКОВ.

Поддержать почин комсомола

ПЕСТОВ (мастер инструментального цеха)

ИНИЦИАТИВА КОМСОМОЛА О ВВЕДЕНИИ ОБОБЩЕННЫХ ЯЩИКОВ ПОЛЬЗОВАНИЯ ИНСТРУМЕНТОМ ЗДОРОВАЯ И ХОРОШАЯ, ИНИЦИАТИВА. ДОСТОЙНАЯ ПОХВАЛЫ, И ЭТУ ИНИЦИАТИВУ УДАРНИКАМ И РАБОЧИМ ВСЕГО ЗАВОДА НЕОБХОДИМО ПОДДЕРЖАТЬ. ЧТО МЫ ПОЛУЧАЕМ ОТ ОБОБЩЕННЫХ ЯЩИКОВ?

1. ЭКОНОМИЮ РАБОЧЕГО ВРЕМЕНИ.

2. ПОЛНУЮ ЗАГРУЗКУ ИНСТРУМЕНТА.

3. 100-ПРОЦЕНТНОЕ ЕГО ИСПОЛЬЗОВАНИЕ.

4. ЛИКВИДИРУЕМ ВСЮ НЕДОВЫРАБОТКУ ПО ВИНЕ ИНСТРУМЕНТА.

5. СОКРАЩАЕМ ПРОЦЕНТ ИСПОЛЬЗОВАНИЯ СТАЛИ.

6. УСТАНОВИМ ПРАВИЛЬНУЮ ЗАТОЧКУ ИСТРУМЕНТА и т.д. и т. д.

В СВОЕМ ЦЕХЕ У ЦЕЛОГО РЯДА БРИГАД МЫ УЖЕ ИМЕЕМ ОБОБЩЕННЫЕ ЯЩИКИ, ИХ НЕОБХОДИМО ВРЕСТИ ВСЕМ БРИГАДАМ И ЛИШНИЙ ИСТРУМЕНТ СДАТЬ КЛАДОВУЮ, ИБО ЭТИМ МЫ СУМЕЕМ ЛИКВИДИРОВАТЬ ПРОРЫВ В ИНСТРУМЕНТЕ.

„ТОВАРИЩИ, МЫ ЖДЕМ ОТ ВАС МЕТАЛЛОЛОМА!“

ДОРОГИЕ ТОВАРИЩИ! Наш Кулебакский завод черной металлургии в ответственный период третьего, решающего года пятилетки, в момент великих строительных работ, из-за отсутствия металлолома переживает большие трудности. Комсомол Кулебакского завода мобилизовал всю рабочую молодежь на изыскание внутренних ресурсов металлолома и чугуна. Проводились общезаводские субботники. Комсомол и рабочая молодежь изыскивали все возможности для смягчения обострившегося положения в связи с недостатками лома и чугуна. Наш завод выполнил программу за январь на 74,24 проц., за февраль на 69 проц. и за двадцать пять дней марта на 52,55 процентов. Это недовыполнение об'ясняется тем, что нет болванки.

Товарищи комсомольцы, мы ждем от вас помощи и содействия по отправке лома и чугуна с ваших заводов на Кулебакский завод и другие заводы всего Нижкрая. Нам требуется металлолома на первый квартал 1931 г.—19,262 тонны, чугуна—18,728 тонн. Получили же мы лома только—4783 т. и чугуна—6343 т. Осталось недополучено чугуна 12385 тонн, металлолома—14479 тонн.

Организуйте совместно с рабочей молодежью комсомольские субботники, соберите мертвый капитал и отправьте для металлургических заводов края. Мы уверены, что комсомол Нижкрая примет все меры к изысканию и отправке чугуна и металлолома.

Товарищи, обсудите наше обращение на собраниях комсомола совместно с беспартийной молодежью, мобилизуйте свои силы на помощь Кулебакскому и другим металлургическим заводам края.

КОМСОМОЛЬСКАЯ БРИГАДА В ПОМОЩЬ ДИРЕКЦИИ БРИГАДИР И. БИЛЮКОВ.

АЗНЕФТЬ ВЫПОЛНИЛА ПЛАН ПЯТИЛЕТКИ В 2½ ГОДА.

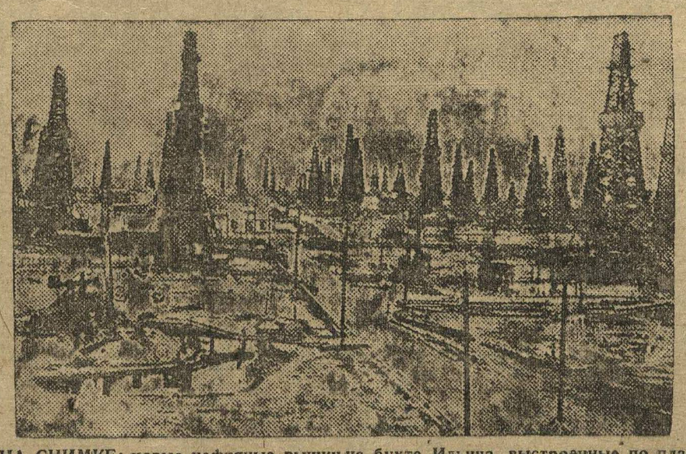

НА СНИМКЕ: новые нефтяные вышки на бухте Ильича, выстроенные по плану пятилетки.

ЛЕД ПРОШЕЛ, СУДА СТОЯТ

Первые рейсы не обеспечены грузом

РАССТАВИТЬ ПОСТЫ КОНТРОЛЯ НАД СПЛАВОМ.

Подвоз грузов к пристаням по всем рекам все еще идет очень плохо. В Московском бассейне подвезено лишь 36-37 проц. плана до 1 июля, на реках Западной Сибири—45,7 проц., на Лене—32,2 проц. В Доно-Кубанском бассейне очень медленно идет подвоз угля. По Днепру, в Средней Азии и на Кубани клиентура не дает грузов, **в виду чего суда простаивают.** Организованный в прошлом году при редакции «Комсомольская Правда» штаб содействия сплаву возобновил свою работу. Штаб наметил программу боевых действий. Комсомольская организация на сплаве и в каждом учреждении, связанном со сплавом, на заводах, изготовляющих такелаж, на водном транспорте должна создать звенья комсомольского контроля. В новый состав штаба содействия сплава вошли 23 представителя ведомств и общественных организаций.

Классовый враг поджег рабочий клуб

В ответ на вылазки врага отвечаем борьбой за своевременный выпуск судов

В ночь на 19 апреля рукой классового врага в затоне «Красный Волгарь», был подожжен рабочий клуб. Пожар угрожал каравану, но благодря энтузиазму рабочих, принимавших участие в ликвидации пожара, караван остался вне опасности. Рабочие затона «Красный Волгарь» в дни Международного праздника 1 Мая остались без культурного очага.

В ответ на вылазки классового врага, рабочие отвечают еще большей сплоченностью и организованностью за своевременный выпуск судов. Комсомольский коллектив затона «Кр. Волгарь» взял на себя обязательство по изысканию средств на постройку нового клуба. Проводим разные сборы, устраиваем массовые субботники. Мы обращаемся ко всем комсомольцам водного транспорта помочь нам.

С тов. приветом бюро коллектива ВЛКСМ затона «Кр. Волгарь».

По кузнечной практике... расточительство энергии

(Завод „Кр. Сормово“)

Безобразное использование топлива в кузнечном цехе заставило комсомольскую ячейку организовать бригаду энергетики.

Бригада была организована. Первое время в ее работе были положительные результаты, но... после она исчезла, как весенний снег и помину о бригде нет. Бригада развалилась.

Бюро комсомольской ячейки не обеспечило над ней нужного руководства. В Кузнечном цехе печи шуруют во-всю, нефть используется нерационально, безобразно плохо, Электроэнергия используется еще хуже, но зато спокойно себя чувствуют члены бюро массового производственного сектора.

КУЗНЕЧНЫЙ.

СТАРЫЕ ПРОИЗВОДСТВЕННИКИ ПОДДЕРЖИВАЮТ ИНИЦИАТИВУ КОМСОМОЛА

ПЕРВОЕ ЗАЯВЛЕНИЕ УДАРНИКОВ ИНСТРУМЕНТАЛЬНОГО ЦЕХА О СДАЧЕ ИНСТРУМЕНТА

Мастеру по ремонту станков и машин инструментального цеха

ОТ УДАРНИКОВ ТОКАРЕЙ РЕМОНТА БОЛТАНОВА, БОЛЬШАКОВА, ГОРДЕЕВА.

ЗАЯВЛЕНИЕ.

В НАСТОЯЩИЙ МОМЕНТ, ОЩУЩАЯ НЕДОСТАТОК ВСЕВОЗМОЖНОГО ИНСТРУМЕНТА И СТАЛИ НА НАШЕМ ЗАВОДЕ, МЫ, ТОКАРЯ, ИДЕМ НА РАЦИОНАЛЬНОЕ ИСПОЛЬЗОВАНИЕ ИНСТРУМЕНТА И СЛИВАЕМСЯ В ЕДИНЫЙ ИНСТРУМЕНТАЛЬНЫЙ ЯЩИК С 10 АПРЕЛЯ 1931 ГОДА. ДЛЯ ЭТОГО ПРОСИМ ИЗГОТОВИТЬ НАМ ИНСТРУМЕНТАЛЬНЫЙ ЯЩИК. ВЫЗЫВАЕМ ПОСЛЕДОВАТЬ НАШЕМУ ПРИМЕРУ ВСЕ УДАРНЫЕ БРИГАДЫ ЦЕХА И ЗАВОДА.

УДАРНИКИ: БОЛТАНОВ, БОЛЬШНОЕ СОРМОВО».
ИНСТРУМЕНТАЛЬНЫЙ ЦЕХ «КРАСАКОВ, ГОРДЕЕВ.

УДАРНАЯ БРИГАДА СЛЕСАРЕЙ ПО РЕМОНТУ ОРГАНИЗУЕТ ОБЩИЙ ЯЩИК

В болтовом цехе завода «Красное Сормово» на резьбенных станках нарезают резьбу на одном станке все три смены. После каждой смены рабочий вытаскивает из станка инструмент и убирает его в ящик. Сменьщик, пришедший работать достает свой инструмент и налаживает вновь станок. На эту всю разладку, привинчивание и отвинчивание, тратится рабочее время, когда все это при общих ящиках будет совершенно не нужно и сменьщик обязан только вытерить и вычистить станок, не убирая инструмента. Обобщенным ящиком вы сократите те расход рабочего времени.

Рабочие болтового цеха, откликайтесь на вызов инструментальщиков, организуйте общие ящики пользования инструментом!

БОЛТОВОЙ.

Угроза НЕВЫПОЛНЕНИЯ ФИНПЛАНА растет

Дзержинцы снизили темп работы. Богородские и выксунские комсомольцы отвратительно работают по мобилизации средств

Ударной работой смыть позор!

бьем тревогу! финплан за вторую декаду выполнен плохо

По сводке Крайфу, на 20 апреля преступно плохо выполняется финплан по вкладам в сберкассы, за декаду задание выполнено всего на 1,2 проц., по реализации акций МТС—темп работы во второй декаде снижен. Процент выполнения вместо 10,3 в первой декаде, во второй—равен 1,1. По сбору паевых взносов потребкооперации декадное задание выполнено на 6,9 проц., тогда как первая декада дала 7,6 проц. По сельхозкредиту задание также остается невыполненным. Первая декада дала 11 проц. квартального задания, а вторая только 5,9 проц. Плохо собираются госналоги с частника. За две декады квартальный план выполнен лишь на 9,7 проц.

План по сбору платежей всех видов за две декады выполнен на 11 проц., что ни в коей мере не обеспечивает выполнения финплана второго квартала в срок.

М. Ь.

1.200.000 руб. Богородск задолжал государству

Комсомольцы, снимите себя с черной доски

Богородский комсомол методы соцсоревнования в борьбе за финплан не применял. Городское совещание актива КСМ при участии представителей ЦК ВЛКСМ и Крайисполкома признало, что комсомольская организация на этом решающем участке дралась слабо, что 1.200 тыс. руб., которые Богородск не додал государству в первом квартале, лежат на совести комсомола. **Оппортунистическая недооценка мобилизации средств имела место в комсомольской организации.**

Совещание решило: мобилизовать всю массу КСМ на борьбу за финплан, применить методы соцсоревнования, организовать руководящий штаб при районном комитете, обязать каждого комсомольца подписаться на заем «Пятилетка—в четыре года» на месячный оклад, каждый комсомолец должен быть вкладчиком сберкассы; в ячейках, в цехах необходимо организовать оперативные фингруппы, с 16 апреля организовать десятидневник штурма, провести летучие митинги, совещания и т. д.

Финплан должен быть доведен до каждого комсомольца, рабочего, колхозника. Позорное пятно с Богородска комсомол должен смыть!

Ф. ДЕВНИН.

Красная доска

Успешно работали по мобилизации средств во второй декаде апреля районы: **Личадеевский**, который стоит на первом месте в крае. **Лебяжский**—на втором месте, **Синегорский**—на 3 месте, **Шабалинский**—на 4 месте и **Кильмезский**—на 5 месте.

СЕКРЕТАРЯМ МАРИИСКОГО И УДМУРТСКОГО ОБКОМОВ, СЕКРЕТАРЯМ РАЙКОМОВ И ЯЧЕЕК ВЛКСМ НИЖКРАЯ

Две первых декады второго квартала наметили позорное отставание нашего края в выполнении контрольных цифр по займу и вкладам в сберкассы. Катастрофическое положение в поступлении средств по реализации займа и отлив вкладов из сберкасс создают явную угрозу срыва финплана, построенного на 79 проц. на добровольных платежах. Примерными организациями в борьбе за выполнение финплана являются: Личадеевский район—26,3 пр. выполнения плана; Лебяжский—22,2 проц.; Синегорский—21,4 проц.; позорно отстают районы: Свердловский, Канавинский, Сормовский, Автозавод, Вачский, Выксунский, Богородский, Кулебакский, Спасский, Слободской, Шахуньский, УАО. Эти районы преступно снизили темпы мобилизации средств.

Такое позорное явление можно объяснить только отсутствием перелома в работе на местах и в том числе в работе комсомольских организаций, не взявшихся по ударному за ликвидацию прорыва в финплане и не увязавших этого важнейшего вопроса со всеми текущими политическими кампаниями и мероприятиями.

Признавая такое положение НЕТЕРПИМЫМ, Крайком ВЛКСМ требует:

1) Мобилизовать все силы комсомола и трудящейся молодежи на немедленное выполнение решений Крайкома ВКП(б) и Крайкома ВЛКСМ о ликвидации недобора первого квартала и создании решительного перелома в работе КСМ в борьбе за финплан 2-го квартала.

2) С 27 по 3 мая провести декаду штурмовых рейдов, бросив все силы «легкой кавалерии» и комсомольцев на проверку выполнения финплана в цехе, селе и учреждении.

3) Довести финплан по пятидневкам до каждой ячейке КСМ и комсомольца по распространению займа «Пятилетка—в 4 года», сбора добровольных платежей и вербовки новых вкладчиков в сберкассы.

Особо обратить внимание и коренным образом улучшить работу по выполнению договоров по самообязательству с сберкассами, обеспечив выполнение задачи—«каждый комсомолец должен завербовать 10 новых вкладчиков».

4) Установить систематический твердый контроль за выполнением финпланов.

Крайком ВЛКСМ призывает всю краевую организацию КСМ, рабочую и трудящуюся молодежь на приложение всех сил и энергии на обязательное выполнение контрольных цифр завода, села на все сто процентов. Каждый комсомолец, молодой рабочий должен с особым напряжением использовать каждый час своей работы по мобилизации средств, усвоению лучшего опыта борьбы комсомола в мобилизации средств и на основе методов социалистического соревнования и ударничества добиться примерных показателей в борьбе за финплан.

КК ВЛКСМ.

Черная доска

Во второй декаде апреля безобразно плохо мобилизовали средства следующие районы:

Богородский первый,—выполнивший за декаду только 3,6 проц. квартального задания; **Выксунский**—3 проц., **Вачский**—3,5 проц. квартального задания, **Спасский**—4,1 проц., **УАО**—4,5 проц., **Слободской**—4,8 проц., **Фоминский**—5,4 проц., **Дзержинский**,—успешно выполнивший финплан первого квартала, во второй декаде апреля снизил темпы работы по сбору средств и встал на 57 место в крае. Плохо работают: **Борский, Глуховский, Кулебакский, Наруксовский, Советский, Фоминский, Шахуньский**, которые не выполнили за декаду и 6 процентов квартального задания.

ВЗЯТЬ НА БУКСИР ОТСТАЮЩИХ

Перелом в борьбе за финплан не обеспечивает победу

С совещания секретарей ячеек ВЛКСМ Свердловского района

21 апреля состоялось совещание секретарей ячеек ВЛКСМ Свердловского района, на котором были заслушаны отчеты отдельных ячеек и доклад представителя Крайфу тов. Дотманова о ходе мобилизации средств в районе. Совещание констатировало, что за последнее время в ходе мобилизации средств наметился некоторый перелом в сторону большого привлечения общественного мнения к делу мобилизации средств населения. **Но этот перелом еще очень незначителен.** Он не обеспечил выполнения финплана I квартале и если не будут приняты срочные меры, то финплан II квартала будет поставлен под угрозу срыва. В своих решениях совещание подчеркнуло, что Свердловская комсомольская организация должна развернуть широкую раз'яснительную работу среди населения о колоссальным значении выполнения финплана, о роли мобилизации средств в общем плане нашего социалистического строительства.

Совещание предложило всем ячейкам немедленно довести финплан до каждого рабочего и служащего, проработать его на ячейках, коллективах, комитетах ВЛКСМ, обязало все ячейки добиться скорейшего проведения дополнительной подписки на заем «Пятилетка—в 4 года», для чего необходимо максимально использовать все социалистические методы работы — ударничество, соревнование, буксиры и т. п. Совещание предложило ячейке **Крайпотребсоюза — одной из лучших ячеек города, взять на буксир отстающую ячейку Нижшвейпрома.** В ближайшее время ячейки должны добить ся погашения задолженности по диф паю, профсоюзным и комсомольским взносам.

Особое внимание комсомольская организация должна обратить на вербовку новых вкладчиков в сберкассу. Вся эта работа должна проходить в строго плановом порядке, должны быть составлены контрольные цифры, на основе которых надо развернуть работу. Во всех ячейках необходимо организовать сигнальные посты, систематически проверять выполнение финпланов ячейками КСМ.

ЕВГ. С.

Ликвидировать прорыв в расстиле льносоломы

Места и население недооценили всей важности проводимой хозяйственно-политической кампании мартовского расстила и, благодаря этому, промышленность вновь вынуждена испытывать некоторый перебой в работе и вновь пред'явить решительное требование:

«Все остатки льносоломы выстлать весной, в апреле, по мерзлой земле, в первых числах мая. Остатки льносоломы прежних урожаев достигают 240 тысяч тонн, или, в переводе на волокно, 30.800 тонн».

Пока же из этого количества по снегу выстлано только 12.000 тонн, или 5 проц. от всех остатков. Вся остальная масса продолжает, как мертвый капитал, лежать и подвергаться большому риску порчи и неизбежных потерь при хранении—от мышей, дождя и проч.

Надо принять ряд действительно большевистских мер, чтобы полностью и в срок выполнить весенний расстил. Иначе мы неизбежно провалим кампанию осеннего расстила нового урожая, так как для выстилки остатков льносоломы прежних урожаев и 100-проц. расстила урожая льна 1931 года не хватит мест—стлищ. «Переходящие остатки» необработанной льносоломы грозят поставить под удар широкую сеть вновь строящихся льнозаводов. Мы не в состоянии будем в необходимые сроки загрузить промышленность и экспорт льносырьем.

Отсюда вытекает неизбежный вывод — ликвидировать мартовский прорыв расстила по снегу—апрельским и прорыв расстила по снегу апрельсским и майским весенним расстилом.

Ж.

●

В школе ФЗУ при заводе «Металлист» (Канавино) широко развернулась работа по распространению билетов пятой лотереи Осоавиахима. Работа проходит под лозунгом—«ни одного учащегося без лотерейного билета». Уже распространено 200 рублевых лотбилетов.

О. НЕСТЕРОВ.

Конкретное руководство подняло инициативу „кавалеристов"

„СПАВШИЙ" ОТРЯД ПОКАЗАЛ ХОРОШИЕ ОБРАЗЦЫ РАБОТЫ

Качество и темпы работы «л. к.» находятся в прямой зависимости от заинтересованности самих «кавалеристов» и уменья руководить этой живой силой. Но как пробудить интерес у комсомольцев, как сделать «легкую кавалерию» в глазах ее членов жизненно необходимой—нас учит опыт «л. к.» машинно-строительного техникума.

Отряд «л. к.» в нашем техникуме организовался быстро. Но этот отряд оказался поистине тяжелым «на под'ем и долгое время не давал нужных успехов. Вожатого «грели» за неуменье руководить, а он беспомощно разводил руками:

— Ну, что я могу сделать—записались, а работать ни у одного нет времени.

Мотивы были «вескими». Долго бились над вопросом оживления работы «легкой кавалерии» и только в конце ноября 1930 года разгадали почему нет интереса к «л. к.». Быстро выдвинули инициативную группу из 3 человек, которой поручили наладить работу отряда, так чтобы она была интересной, невольно бы втягивала в свою работу самые широкие слои молодежи.

Инициативная группа серьезно продумала будущую работу отряда. Разделила на всех кавалеристов 4 сектора. Учебно-производственный, по выявлению чуждых, в помощь РКИ и звено быта. Провели слет, на котором участники разбились по звеньям. Эти звенья скоро окрепли, тогда их работа сделалась делом всего коллектива техникума.

Чтобы не быть голословным остановимся на освещении работ звеньев в отдельности.

ИЗГНАЛИ КЛАССОВО-ЧУЖДЫХ.

Звено по выявлению чуждых затри месяца своего существования, послало 12 запросов в различные райорганизации и выявило 7 классово чуждых. Звено проделало большую работу по проверке подписки на заем «Пятилетка в 4 года». В итоге этой работы установлено, что ряд преподавателей подписались на заем от 5 до 150 руб., при месячном заработке от 500 до 600 рублей.

Не мало билось звено и над изучением причин топливного кризиса в комбинате и их устранением.

Учебно-производственное звено наиболее многочисленное. В звене участвуют три преподавателя. Это звено провело обследование работы кабинетов, канцелярии комбината, учебу на производственной практике и работу ударных бригад техникума. Вся работа звена направлена на вскрытие недочетов и практической помощи в устранении последних. Так, благодаря вмешательства звена значительно улучшилась работа кабинетов и непрерывная практика на заводах.

Звено в помощь РКИ работает по заданиям Крайбюро жалоб. Всего этим звеном было расследовано 14 дел, из которых 4 стояли специальными вопросами на заседании Крайбюро.

Звено быта занималось обследованием бытовых условий студентов в общежитиях комбината, в результате чего урегулирован вопрос со снабжением дровами и в общежитии № 3 открыт красный уголок.

Можно было бы еще указать на целую серию достижений звеньев «л. к.», но и приведенных примеров достаточно, чтобы судить о достижениях «л. к.» машино-строительного техникума.

Работа «л. к.» протекает при непосредственном руководстве бюро ячейки КСМ. У каждого звена имеется свой дневник, в котором отмечается проделанная работа звеном. Все звенья об'единяют штаб, при котором имеется бюро достижений. Бюро достижений занимается исключительно реализацией предложений звеньев отряда. Всего в работе «л. к.» принимало участие 4 человека. Этим же отрядом, совместно с комбинатским штабом, издано два номера бюллетеня, в которых помещено 27 статей.

Таков итог работы «л. к.» машиностроительного техникума за два с половиной месяца. Этот опыт нужно изучить и размножить по всем орга

Пост «Л. С.» И. АБАКУМОВ.

Не борются за животноводство

Бригада по проверке готовности к севу установила, что Вожгальский райживсоюз не выполняет директив краевых организаций. Так, райживсоюз не знает даже количество поголовья скота района. Нет учета тяговой силы. По плану райживсоюз должен был построить в поселковой сети: три скотных двора, несколько свинарников, приспособить скотных дворов на 500 голов, телятников на 300 голов и оборудовать маслозавод. Этот план совершенно не выполнен.

В районе происходит массовый убой скота, забито свыше 1000 голов, но решительных мер нет. План контрактации молока на бумаге выполнен, но на деле занос молока достигает только 9 проц. плана. Вместо 23 поселковых товариществ организовано 12 с количеством 245 хозяйств, вместо 3430, предусмотренных планом. Руководителем райживсоюза является некто Четвериков, коммунист, быв. и настоящий пьяница, имеющий кучу порочащих коммуниста дел в прошлом.

РЕШЕНИЕ

БЮРО НИЖКРАИКОМА ВЛКСМ от 23 апреля 1931 г.

Исходя из решения Крайкома партии от 20 апреля «О партийно-массовой работе на водном транспорте», признать необходимым:

1) В целях улучшения руководства судовыми ячейками и комсомольскими группами местного и транзитного флота, организовать портовый комсомольский коллектив, поставить перед ним задачей обслуживания всех плавающих единиц парового и непарового флота Волжского и Окского бассейна.

В коллектив входят ячейки, комсомольские группы и одиночки комсомольцы судов и нижегородских пристаней. Комсомольский коллектив несет полную ответственность за состояние комсомольских организаций судов. Возложить на комсомольский коллектив ведение учета комсомольцев транзитного Волжского и Окского флота и оформление приема в комсомол.

2) Поручить Свердловскому райкому ВЛКСМ в 5-дневный срок оформить организацию комсомольского коллектива и технику выборов бюро коллектива, согласовав с оргинстром Крайкома ВЛКСМ.

3) Поручить Свердловскому райкому и тов. Полякову в 5-дневный срок разработать положение судовых ячеек и коллектива.

4) Утвердить следующую структуру и штат инструкторов-организаторов на Волжском речном транспорте:

а) инструктора при парторганизаторе ВУРТ'а;

б) инструктора по работе среди молодежи при секретарях-организаторах районов.

Инструктор при парторганизаторе ВУРТ'а получает руководство непосредственно от краевого комитета ВЛКСМ. На инструктора-организатора возлагается непосредственное руководство работой районных организаторов.

5) Считать необходимым установить штат инструкторов-организаторов по комсомольской линии в следующих единицах: Волжский Бассейн, Нижегородский район, Окский и Вятский районы. На районных инструкторов-организаторов возлагается руководство комсомольскими организациями своего района и обслуживание судовых ячеек транзитного флота.

6) Установить следующее положение штата портового коллектива: два ответственных и один технический работника. Руководство портовым коллективом возложить на Свердловский райком.

7) Предложить Свердловскому райкому для обеспечения проведения массово-политической работы среди рабочей молодежи берега и порта в пятидневный срок выделить не менее 10 человек пропагандистов в помощь портовому коллективу.

СЛУШАЙ РАДИО!

26 АПРЕЛЯ.

7.00—9.00. Гимнастика, утренние новости, музыка для I и II групп.
9.35—10.10. Утренний концерт.
11.00—11.15. Рабочий полдень.
11.15—11.45. Концерт рабочего полдня.
11.45—12.00. Рабочий полдень Р. Ц., повторный.
12.00—12.55. Рабочий полдень.
15.00—16.00. Концерт.
16.00—16.20. Радиогазета «Пролетарий».
16.30—17.00. Малыш.
17.00—18.00. Прослушивание массовых песен к 1-му мая.
18.00—18.30. Рабочая радиогазета.
18.30—19.00. Комсомольская радиогазета «Ленинская Смена».
19.00—20.00. Перекличка затонов «Затоны к первому мая».
20.00—22.00. Концерт РЦ.
22.00—24.00. Художественные передачи.
24.00—00.55. Рабочий отдых.
00.55—1.00. Красная площадь и бой часов с Кремлевской башни.

29 АПРЕЛЯ.

7.00—8.00. Час краевой связи.
8.00—9.00. Крайроста.

КУДА СЕГОДНЯ ПОЙТИ

КИНО.

Палас. «Есть капитан».
Художественный. «По следу».
Нардом. «Человек остался один».
Рекорд. «Человек огня».
ТЮЗ. «Кварталы предместья».
Дом Красной армии. «Девушка с коробкой».
Прогресс. «Не хочу ребенка».
Канавинский Дворец Культуры. «Есть капитан».
Сад 1-е Мая. «Человек, который смеется».
Сормово. «Чемпион мира».
Сормовский Дом Культуры. «Секрет Раппида».
Спартак. «Доктор Джек».
Печеры. «Серебряный кондор».
Балахна. «Гость из Мекки».
I Гортеатр. «Огни Крутостроя».

ШАХМАТЫ И ШАШКИ

Под редакцией А. Гильман.

РЕШЕНИЕ ЗАДАЧИ М. ВРУБЕЛЯ.

1. Фа7—а5. За правильное решение нижеследующим участникам конкурса зачитывается три очка: Дребезгов, Успенский Евг. А—в. Желтиков, Карев, Сталин, Тихомиров и Поевский.

ХРОНИКА.

❖ 30 апреля начинается **краевой шахматный чемпионат.** 30, 1 и 2 игра будет происходит в Сормовском Дворце Культуры, 3 и 4—в Канавинском Дворце Культуры, остальные дни в клубе СТС. Подробности в следующем отделе.

❖ Закончился женский шахматный турнир Свердловского района, в котором приняли участие 10 шахматисток. Результаты таковы: I—II место поделили Вишнякова и Святухина, III—Матусова. Следует отметить, что в турнире не смогла принять участие одна из сильнейших шахматисток города тов. Бауман.

❖ 27 апреля в 8 часов вечера в клубе СТС состоится собрание членов край ш/ш. секции. В виду важности вопросов, явка обязательна.

ПОПРАВКИ

В «Ленинской Смене», № 93, на 1 странице, по вине корректора ЛЕБЕДИНСКОЙ была допущена грубая опечатка.

В 5 колонке, внизу, вместо заголовка: «ОБСУЖДАЕМ обращение канавинских фабзаучников» напечатано: «ОСУЖДАЕМ обращение канавинских фабзаучников».

●

В статье тов. Суркова «Воронщина на театральном фронте» имеется досадная опечатка. Первая строка пятого столбца читается так: «...социалистическому характеру у актера» и т. д. и следует читать: «социальному характеру» и т. д.

Отв. редактор П. АГЕЕВ.
Издатель—издательство «Нижегородская Коммуна».

М. Горький и буржуазный запад

Приезд величайшего пролетарского писателя М. Горького в Советский Союз вызывает различные отклики. Миллионные массы трудящихся СССР, ведущие борьбу за скорейшее выполнение кладки фундамента социалистической экономики, привыкли видеть в первых рядах своего любимого писателя, борющегося за дело пролетариата своим остро-отточенным словом. Для этих трудящихся масс М. Горький—«буревестник революции, неутомимый боец за интересы рабочих» (из резолюции рабочих Воронежского завода им. Сталина) и приезд писателя для этих масс вырастает в крупное общественное явление, они с нетерпением ждут этого приезда, чтобы вместе—плечо к плечу—повести еще решительнее наступление и на фронте строительства. Но есть и другие в стране советов, есть еще много «механических граждан» и прямых классовых врагов, для которых возвращение Горького ненавистно, как ненавистна работа пролетариата, тревожащая «мирное бытие» обывателя, приближающая гибель его, уничтожающая последние остатки капитализма в СССР.

Мы бы не стали останавливаться на жалкой фигурке нашего шептуна-обывателя, но мы видим за его спиной другое лицо, лицо превосходно знакомое пролетариату нашей страны—лицо капиталистического запада. А у капиталистического запада есть кой-какие счеты с М. Горьким, есть причины быть «недовольными поведением писателя», особенно за последние годы,—впрочем, мы выражаемся слишком мягко—«недовольство»,—буржуазный запад ненавидит писателя, и эта ненависть имеет глубокие корни, в которых мы и попытаемся разобраться.

Приезд М. Горького в мае 1931 г. в СССР совершенно случайно совпадает с одним юбилеем, имеющим непосредственное отношение к нашему писателю и к тому вопросу, который мы затрагиваем в нашей статье. Ровно двадцать пять лет тому назад, в 1906 г., М. Горький, только что освобожденный из Петропавловской крепости и, уже имевший все данные, снова попасть руки «особого корпуса» за свое слишком открытое участие в борьбе российского пролетариата с царизмом,—вынужден был по настоянию своих друзей покинуть Россию и уехать заграницу. Буржуазный запад в лице лучших представителей науки и культуры—принял «модного» писателя, борца за идеи освобождения чуть ли не с распростертыми об'ятиями. Европейская пресса любезно предоставила М. Горькому возможность выступить в печати против самодержавной политики России. Статьи Горького и его речи на банкетах находили известный отклик в буржуазном обществе Европы и Америки. И это было понятно. До тех пор, пока западно-европейская общественность видела в событиях, происходящих в России, стремление уничтожить самодержавный строй и укрепить на политической арене господство русской буржуазии,—она не могла не сочувствовать и, по мере сил своих, содействовать такому «освободительному движению»—и, поскольку М. Горький был участником русских событий,—он был в глазах буржуазной Европы человек «революционным», которого следует поддержать, защитить, одним словом, принимая во внимание крупность Горьковской фигуры, на этом можно было сделать красивый жест. Но та же самая буржуазия запада в лице наиболее передовой своей части—буржуазии Франции—как только увидела, что события в России начинают принимать нежелательный характер, что русская революция 1905 г. пошла не только против самодержавия, но и против русской буржуазии, что рабочий класс России со своим железным авангардом—партией большевиков—стремится к тому, чтобы власть захватить в свои руки,—так эта передовая буржуазия «свободной» Франции очень быстро предоставляет правительству Николая II большой денежный заем на подавление революции в России. Справедливо говорится, что «европейская совесть—такая кошка, адрес которой давно утерян и никому неизвестен». Известие об этом поразительном по наглости факте дошло до М. Горького, когда он жил в Нью-Йорке, и писатель, глубоко возмущенный лицемерием страны, которую он привык считать передовой из всех европейских стран, направляет свое оружие—художественное слово, которое так ценил в Горьком Владимир Ильич,—против Франции, и в 1906 г. выходит знаменитый памфлет **«Прекрасная Франция».** В этом необычайно сильном памфлете, Горький со всей силой иронии обрушивается на некогда любимую страну, ныне бесстыдно продавшуюся банкирам. В форме диалога между писателем и Францией, представленной в образе циничной женщины, жестами напоминавшей актрису, переставшую играть роль королев, Горький высказывает свое возмущение случившимся.

Конец памфлета выдержан в тоне глубокой скорби автора по поводу того что лучшие люди Франции—Вольтер, Гюго, Флобер мертвы и не могут видеть позора Франции и высказать ей—своей стране—презрения. Заканчивался памфлет словами:

«Франция! Жадность к золоту опозорила тебя, связь с банкирами развратила честную душу твою. И вот ты, мать свободы, дала силу животным, чтобы они попытались раздавить людей. Твоя продажная рука на время закрыла путь к свободе и культуре целой страны... Твоим золотом прольется снова кровь русского народа. Пусть эта кровь окрасит в красный цвет вечного стыда истасканные щеки твоего лживого лица.

Возлюбленная моя!

Прими и мой плевок крови и желчи в глаза твои».

Эта публичная пощечина целой стране вызвала тотчас же дикий вой буржуазной прессы. Поднялись крики, что Горький «безумный анархист», «больной маньяк» и т. п. На все эти вопли писатель ответил открытым письмом к некоторым французским журналистам, в котором заявлял: «честный писатель всегда будет врагом тех, кто защищает и оправдывает жажду наживы. А в письме к историку французской революции проф Олару Горький высказал свое твердое убеждение в победе пролетарской революции в России: «Русская революция будет развиваться и окончиться победой народа. По примеру бывшей Франции (Sic), мы обезглавим чудовище деспотизма. Но мы пойдем еще дальше и постараемся не подражать великой Франции. Когда власть будет в руках народа, ему напомнят имена банкиров, помогавших семье Романовых бороться против свободы. И я уверен, что русский народ не вернет французским банкирам займы, которые он уже уплатил им своею кровью».

После такого выступления М. Горького, взаимоотношения между писателем и буржуазным западом приняли определенно выраженный враждебный характер и хотя со временем мощь писательского таланта М. Горького заставила врагов принять Горького как мирового писателя, ослабить выпады против него, однако, забыть окончательно оскорбления буржуазия не могла и тем более не могла она этого сделать в эпоху, когда страна, на подавление свободы, в которой Франция давала денег, восстала, сбросила ярмо деспотизма, вышла победительницей из кольца блокады и интервенции и в творческом порыве стала создавать из «кондовой деревянной Руси—страну социализма». Буржуазия искала лишь повода для мести. Повод нашелся. Ровно через двадцать пять лет с того времени, как Горький выступил на защиту русского пролетариата с памфлетом «Прекрасная Франция», в котором обвинял Францию в соучастии в убийстве,—советский пролетариат посадил на скамью подсудимых перед своим верховным судом группу лиц, руководимых снова «свободной Францией» и представителями Торгпрома в лице Рябушинских и пр., которые пытались сорвать строительство социализма путем голода, путем интервенции. Горький, как трибун своего класса, бросается в первые ряды бойцов и перед лицом всего мира срывает одежды с вдохновителей интервенции СССР. Он пишет памфлет: **«Если враг не сдается, его уничтожают»,** в котором разоблачает замыслы Пуанкаре-Война, Бриана и пр., бросает лозунг, суровый, как сурова борьба пролетариата за свое дело: «если враг не сдается, его истребляют». Вслед за этим памфлетом Горький бросается на новый фронт и свое превосходное орудие иронии направляет против господ «гуманистов», которые из «любви к человечеству» не могли не протестовать против расстрела 48 вредителей и заявили об этом перед цивилизованным миром. В ответ на приглашение г.г. «гуманистов» вступить в «союз писателей драматургов», Горький пишет второй памфлет: **«Гумманистам»,** в котором он возмущенный лицемерием лучших людей мира, протестующих против расстрела врагов трудящихся СССР и молчащих, когда истинные враги народа капиталисты—в угоду своих интересов, бросили миллионы людей друг на друга в дикую кровавую схватку. И опять писатель четко, по-пролетарски ставит свое заключение: «гуманизму» нет места в условиях капиталистического мира.

Эти два памфлета послужили для буржуазии запада, косо глядевшей на слишком большую работу в СССР М. Горького, работу, беспокоющую «цивилизованный» мир, толчком, сигналом к общему **нападению.** Как в 1906 г., буржуазная пресса всей Европы подняла вокруг писателя дикую свистопляску, особенно усердно поддерживаемую белоэмигрантской дрянью—Данами, Абрамовичами и пр. и пр. Вокруг имени пролетарского писателя началась грязная травля: вспоминались старые обиды, искались новые. Буржуазные газеты вопят, что пребывание Горького за границей—угроза Западу, что надо Горького выслать из Италии. Травля все усиливается, но чувствующий правоту своего слова и того дела, которому он служит, спокойный, чуть улыбающийся на суетню «мелких сереньких людишек», пытающихся задержать ход истории, стоит на переднем посту пролетариата—любимый художник слова М. Горький, продолжая, несмотря на гнилую атмосферу окружения, на брызги слюны из старческих ртов Милюковых,—свое великое дело пролетарского писателя. И смело Горький смотрит через головы врагов своих за границу на строительство Советской Страны, с которой писателя связывают живые нити дружеской переклички. И эта перекличка массы и единоличников, свидетельствующая о тесной спайке, о взаимных симпатиях трудящихся Советского Союза и писателя, особенно ненавистна буржуазному Западу—ибо она—эта дружественная перекличка—залог побед и торжества социализма.

АЛЕКСЕЙ ЕЛИСЕЕВ.

Нижегородское Краевое отделение ОГИЗ'а,
ОТДЕЛ ПОДПИСКИ.
Н.-Новгород, ул. Свердлова, дом № 12.

С 25 апреля по 25 мая проходит месячник максимального внедрения в рабочую массу

„ПРОИЗВОДСТВЕННОГО ЖУРНАЛА"

(орган ВЦСПС и НК РКИ).

„ПРОИЗВОДСТВЕННЫЙ ЖУРНАЛ" всячески содействует поднятию квалификации рабочих-ударников и создает новые кадры рабочих.

ПОДПИСНАЯ ЦЕНА на год—4 р. 50 к., на 6 мес.—2 р. 25 коп.
Приложение «Справочник ударника»—75 коп.

ОБ'ЯВЛЕН КРАЕВОЙ КОНКУРС на лучшего цехорганизатора подписки на „Производственный журнал"

ОБ'ЯВЛЕНО ПЯТЬ ПРЕМИЙ.

1-я в . . . . . 75 руб
2-я в . . . . . 50 руб
3, 4, 5-я по . . . . . 25 руб.

ПОДПИСКА ПРИНИМАЕТСЯ

во всех магазинах; киосках и уполномоченными ОГИЗ'а, а также и почтой.

По Нижнему подписку направлять: улица Свердлова, дом № 12.

Крайлит № 457.

«НИЖПОЛИГРАФ». Варварка, 32.