Цена 3 коп. Пролетарии всех стран, соединяйтесь!

Ленинская СМЕНА

6 МАЙ 1931 ГОДА № 99 (556)

Адрес редакции Кремль, Дворец Свободы, 3 этаж, тел. № 1—07

Условия подписки: на 1 мес.—50 коп., 3 мес.—1 руб. 50 коп., 6 мес.—3 рубля.

ЕЖЕДНЕВНАЯ ГАЗЕТА НИЖЕГОРОДСКОГО КРАЕВОГО КОМИТЕТА ВЛКСМ | ГОД ИЗДАНИЯ 2

Добиться решительного перелома

Опубликованное в конце апреля письмо Краевого Комитета ВЛКСМ «секретарям Марийского и Удмуртского обкомов, секретарям райкомов и ячеек ВЛКСМ Нижкрая» подводило итоги деятельности всей краевой комсомольской организации по выполнению финплана.

Краевой Комитет отметил, что «две первых декады второго квартала наметили позорное отставание нашего края в выполнении контрольных цифр по займу и вкладам в сберкассы. Катастрофическое положение в поступлении средств по реализации займа и отлив вкладов из сберкасс создают явную угрозу срыва финплана, построенного на 77 проц. на добровольных платежах.

Для быстрейшей ликвидации огромного прорыва в краевом финплане, КК ВЛКСМ наметил ряд мероприятий, обеспечивающих полную ликвидацию задолженности от первого квартала и успешное выполнение финплана второго квартала. Однако, ни одна районная организация комсомола до сегодняшнего дня не довела до ячеек, до каждого комсомольца письмо Краевого Комитета, ни одна организация не мобилизовала массу комсомольцев и всего трудящейся молодежи на успешную борьбу за выполнение финплана на основе проработки данного письма.

Краевой Комитет, признавая положение на финансовом фронте нетерпимым, требовал проведения с 27 по 3 мая декады штурмовых рейдов, бросив все силы «легкой кавалерии» и комсомольцев на проверку выполнения финпланов в цехе, селе и учреждении; Краевой Комитет ВЛКСМ требовал доведения финплана по пятидневкам до каждой ячейки, обращения самого серьезного внимания на реализацию договора КК ВЛКСМ с Крайсберкассой.

Ни один пункт этого решения полностью не выполнен. Большинство комсомольских организаций края до сегодняшнего дня не сделали борьбу за финплан своим повседневным делом, не выявили перед широчайшими массами трудящейся молодежи органической связи борьбы за финплан с борьбой за важнейшие общественно-политические кампании наших дней.

Большинство комсомольских организаций за первую декаду второго квартала не только не усилили работу по мобилизации средств, но, наоборот, ухудшили ее. Наиболее ярким доказательством этого является работа Дзержинской организации ВЛКСМ.

Первый квартал дзержинские комсомольцы прошли под знаменем успешной борьбы за выполнение финплана. Краевой Комитет партии и Краевой Комитет комсомола выделили Дзержинский район, как район примерный, по-ударному проводивший мобилизацию средств, предлагая всему краю равняться в работе по выполнению финплана по этому району.

Но во втором квартале дзержинцы ослабили темпы в работе. Это немедленно сказалось на выполнении финплана. К концу второй декады Дзержинский район с первого места в крае ушел на 7, а к 1 мая, по сведениям КрайФО, переместился еще дальше.

Вот несколько позорных цифр: общее контрольное задание по Дзержинскому району определено в 1893,99 тыс. рублей, на 20 апреля план выполнен только на сумму 123,3 (!) тыс. рублей, на 1 мая — на сумму 360,7 тыс. рублей. 118 сберегательных касс Дзержинского района отлилось вкладов на сумму 4 тыс. руб.

Подобная картина наблюдается и в ряде других районов. Отлив вкладов из сберкасс — массовое явление. На 20 апреля сберегательные кассы края, благодаря отсутствию должной разъяснительной работы среди населения и слабой помощи комсомола, добились отлива вкладов на сумму 51 тысячу рублей (!).

Итоги первого месяца второго квартала попрежнему оставляют в позорных рядах отстающих такие крупные комсомольские организации как Свердловскую, Канавинскую, Сормовскую, Автозавод, Балахну, Кулебаки, Муром, УАО, МАО.

Позорное сальдо первого месяца говорит за **неудовлетворительную работу краевой комсомольской организации по мобилизации средств**, говорит о том, что договор КК ВЛКСМ с Нижкрайсберкассой на местах не проработан и не реализуется; массово-разъяснительная работа проводится недостаточно, и основные мероприятия, выдвинутые партийным и комсомольским руководством края по мобилизации свободных средств населения, в большинстве случаев не проводятся в жизнь.

Меры сурового финансового воздействия, примененные финансовыми органами края к ряду районов, оказали благоприятные, живительные результаты. Богородский район, лишенный кредитов за безобразную борьбу по мобилизации средств, сейчас развернул массовую работу по ликвидации прорыва. Мобилизовались все организации. Комсомол встает в ряды ударников за финплан. В результате—значительные успехи.

Это показывает, что поворот комсомольской организации лицом к финплану, мобилизация всей трудящейся молодежи на выполнение планов сбора средств обеспечивает полное выполнение финплана.

Май месяц должен стать месяцем действительного большевистского перелома в выполнении краевого финансового плана. Каждый комсомолец, каждый молодой рабочий должны с особым напряжением использовать каждый час своей работы по мобилизации средств, добиваясь на основе широкого развертывания ударничества и соцсоревнования примерных показателей в борьбе за финплан.

Сокрушая оппортунистическую неоценку мобилизации средств, вскрывая «прохладное» отношение руководства к важнейшей борьбе нашего времени, краевая многотысячная организация ВЛКСМ сумеет вывести край из рядов позорно ведущих борьбу за финплан.

Край, отсталый по выполнению планов мобилизации средств, край, позорно плетущийся в хвосте, ударной работой всех организаций выведем в ряды передовых, сделаем краем образцовым. А все условия для этого имеются!

Шаги первомайских коллон прозвучали во всем мире

МИЛЛИОНЫ КЛЯЛИСЬ ЗАЩИТИТЬ ОТЕЧЕСТВО СОЦИАЛИЗМА

ФАШИЗМ НЕ СДЕРЖАЛ ЛАВИНУ РЕВОЛЮЦИОННЫХ ДЕМОНСТРАЦИЙ

ПЕРВОМАЙСКИЕ ТОРЖЕСТВА В МОСКВЕ.

НА СНИМКЕ: т. Сталин (второй справа), т. Молотов (крайний справа) и т. Ворошилов (крайний слева) приветствуют с трибуны мавзолея демонстрантов на Красной площади.

Жандармерия свирепствовала

ВЕНА, 4. В Кишеневе полиция и жандармерия самым жестоким образом подавляли всякие попытки первомайских выступлений.

В 72 городах выступали в защиту СССР

НЬЮ-ИОРК, 4. По сообщению органа компартии «Дейли Уоркер» **в день 1 мая сотни тысяч рабочих в 72 городах демонстрировали против опасности империалистической войны**, против безработицы, снижения зарплаты, и высылки иностранных рабочих.

Вопреки запретам—тысячные демонстрации

АФИНЫ, 4. Несмотря на чрезвычайные меры, принятые полицией в день 1 мая, в центре города собрались под красным знаменем 2.000 рабочих. Произошли столкновения с полицией. Много раненых. Полиция арестовала 160 человек. Свыше 100 чел. уже приговорены к заключению на разные сроки. В числе арестованных находится 3 редактора органа компартии.

Тысяча трамвайщиков в Афинах провели шести-часовую забастовку. Все рабочие в мастерских трамвайной компании провели десяти-минутную забастовку.

В Салониках первомайский митинг, в котором участвовало свыше 1.000 человек, закончился столкновением с полицией. Тяжело ранено 5 рабочих и трое жандармских офицеров.

Германия

ТЫСЯЧИ ПРОЛЕТАРИЕВ ПРОТЕСТОВАЛИ ПРОТИВ ФАШИСТСКОЙ ДИКТАТУРЫ.

В Гамбурге в коммунистических демонстрациях участвовало 80 тыс. чел., в Кельне—15 тыс., в Дюссельдорфе—10 тыс., в Вуппертале—11 тыс., в Ройшарде—5 тыс., в Золингене—6 тыс., в Гагене—5 тыс., в Саарбрюкене—10 тыс., в Лейпциге—12 тыс., в Хемнице—12 тысяч, в Дрездене—10 тысяч.

В Тюрингии коммунистические демонстрации состоялись в 100 городах и местечках с общим количеством участников в 45 тыс. чел.

В Бреславле в коммунистических демонстрациях участвовало 13 тыс., в Глейвице—3 тыс., в Оппельне—1.500 чел., в Штеттине—9 тыс., в Кенигсберге—7 тыс. человек.

Румыния

ДЕМОНСТРАНТЫ ПРОБИЛИСЬ СКВОЗЬ КОРДОНЫ ПОЛИЦИИ.

ВЕНА, 4. Румынская полиция и охранка мобилизовали все свои силы для того, чтобы не допустить революционные первомайские выступления. Разрешены были лишь социал-демократические митинги. Несмотря на это, **в Бухаресте состоялись многочисленные митинги, организованные партией и унитарными профсоюзами. 1 мая, вечером, полиция разогнала несколько комсомольских демонстраций, пытавшихся пройти в центр города.**

В Галаце полиция, из страха перед выступлениями рабочих, запретила не только революционные, но и социал-демократические митинги. Несмотря на это, несколько сот рабочих, под руководством унитарных профсоюзов, пошли демонстрацией, с пением Интернационала, к центру города. **Произошло столкновение с жандармерией.**

Конгресс воинствующих торговцев

РАСХОДЫ НА ВООРУЖЕНИЕ ВО ВСЕМ МИРЕ ВЫРОСЛИ НА 70 ПРОЦЕНТОВ.

ВАШИНГТОН, 4. Открылся конгресс международной торговой палаты. На конгрессе присутствовало более 400 представителей деловых кругов; 46 из иностранных государств и 600 американцев. Конгресс будет обсуждать ряд важнейших вопросов, в том числе вопрос о торговле с СССР, о военных долгах, репарациях, таможенных тарифах, безработице и т. д.

Европейские делегаты на конгрессе уже начали агитацию за сокращение военных долгов, но руководящие представители САСШ дали понять, что Соединенные Штаты не намерены менять свою позицию в этом вопросе.

Выступая на открытии конгресса, президент САСШ Гувер заявил, что, несмотря на существование пакта Келлога, **расходы на вооружение во всем мире на 70 процентов превышают довоенное время.** Поэтому величайшее значение в качестве средств для экономического восстановления будет успех предстоящей конференции по вопросу сухопутного разоружения.

После Гувера с речью выступил Тенис (САСШ), который критиковал политику высоких тарифов и попытки правительства САСШ установить цены на сельско-хозяйственные продукты. В завтрашнем заседании **будет обсуждаться вопрос о торговле с СССР.** Тенис в беседе с представителями печати заявил, что **дискуссия о торговле с СССР «будет ограничена чисто техническими вопросами, ничего общего не имеющими с политикой».**

ПЕРЕКРЕСТОК МИРОВЫХ ИЗВЕСТИЙ

БЕРЛИН, 4. С сегодняшнего дня в Берлине хлеб весом в два с половиной германского фунта вздорожал опять на 2 пфенинга и стоит теперь 50 пфенингов. Это уже второе вздорожание хлеба в течение последних двух недель, означающее окончательный крах всех попыток правительства, предпринимателей и социал-фашистов замаскировать факт бешеного наступления на зарплату рабочих, замазываемое демагогическими заявлениями об одновременном мнимом понижении цен.

Генерал Сект требует права Германии вооружаться

ГЕРМАНИЯ БУДЕТ СТОЯТЬ В СТОРОНЕ ОТ ИНТЕРВЕНЦИИ СССР.

БЕРЛИН. На [illegible] народной партии в Тюрингии [illegible] в Штутгарте выступили с речами [illegible] народной партии Дингельдей и генерал Сект. Дингельдей за[illegible] **большевизм, но е[illegible] крестовом [illegible] Союза, то о[illegible] этом деле н[illegible]**

Генерал [illegible] на вопросе разоруж[illegible] что Германия должна [illegible] конференции по разоруж[illegible] требовал [illegible] и стран в такой [illegible] предоставление [illegible] вооружиться в такой же мере [illegible] и другим странам. Германия [illegible] географического [illegible] особых условий, необходимых для обеспечения ее безопасности, [illegible] первое требование. [illegible] заявил Сект, [illegible] осуществимо—остается только второе.

ПЕРВОМАЙСКИЕ ТОРЖЕСТВА В МОСКВЕ.

НА СНИМКЕ: члены Реввоенсовета — т. Гамарник (крайний справа), т. Ворошилов (в центре), т. Буденный (крайний слева) — во время парада войск на Красной площади.

Мобилизация средств

Знамя ПОЗОРА реет над комсомолом края

ПЕРВЫЙ МЕСЯЦ II КВАРТАЛА ПРИНЕС НОВЫЕ ПРОРЫВЫ В ФИНПЛАНЕ

ИЗ СБЕРКАСС ВЫТЕКАЮТ ВКЛАДЫ

УГРОЗА РАСТЕТ

ФИНПЛАН ЗА АПРЕЛЬ НЕ ВЫПОЛНЕН.

По сведениям КрайФУ, на 1 мая квартальный план, без 14 районов и 2 областей, по краю выполнен только на 15,6 проц., тогда как апрель должен был дать 29 процентов выполнения квартального плана. Особенно плохо выполняется план по вкладам в сберкассы. Вместо прилива, в апреле из сберкасс получился отлив в размере 4,5 проц. квартального плана.

Выиграли свыше 7.000 рублей

ПАВЛОВ. По первому розыгрышу займа «Пятилетка—в 4 года» павловские металлисты выиграли свыше 7.000 рублей.

Каждый комсомолец вкладчик сберкассы

Б.-Спасская ячейка комсомола Пыщугского района, по-боевому взялась за выполнение решений последнего пленума Крайкома о мобилизации средств.

За две декады апреля ячейка завербовала 60 новых вкладчиков в сберкассу. Все комсомольцы имеют сберкнижки. Ячейка дополнительно реализовала на 100 рублей облигаций займа «Пятилетка в четыре года». Собрала 333 рубля штрафов, распространила на 40 руб. сельхозлитературы. В антипасхальные дни все комсомольцы вышли на субботник. На заработанные деньги ячейка купила облигаций займа «Пятилетка».

ЗВОНОВ.

48,6 проц. бедняцко-середняцких хозяйств вошли в колхозы

НА СДЕЛЬЩИНЕ ТОЛЬКО 31,9 ПРОЦЕНТА КОЛХОЗОВ.

МОСКВА, 4. По сведениям Наркомзема СССР, на 1 мая засеяно 13.652,1 тысяч га, т.-е. 13,7 процента плана. Коллективизировано 13.045,1 тысяч хозяйств. Всего состоит в колхозах 48,6 процента бедняцко-середняцких хозяйств СССР. Однако, закрепление колхозов попрежнему отстает от роста коллективизации. Это характеризуется хотя бы тем фактом, что на сдельщину перешло только 31,9 проц. План контрактации выполнен на 96,1 проц.

Вызвать мощный прилив вкладов!

ПРОВЕРЯЕМ ДОГОВОР, ЗАКЛЮЧЕННЫЙ МЕЖДУ КРАЙСБЕРКАССОЙ И КРАЙКОМОМ ВЛКСМ.

Учитывая, что в деле финансирования народного хозяйства Государственные трудовые сберкассы являются одним из важнейших источников, строящиеся всецело на сознательном отношении к ним широких слоев трудящихся, и в первую очередь партийных и комсомольских организаций, сотрудники Нижегородской Краевой Государственной Сберкассы и Нижкрайком ВЛКСМ заключили между собой с 1 января 1931 года социалистический договор, выдвинув ряд конкретных мероприятий, обеспечивающих мобилизацию средств для успешного выполнения пятилетнего плана социалистической перестройки промышленности и сельского хозяйства.

Цифровые показатели за штурмовой двадцатидневник апреля **дают отлив средств из сберегательных касс края на 51.000 рублей**, что особенно остро ставит вопрос о срочной проверке договора. Посмотрим же как выполняются обязательства, которые приняла на себя Нижкрайсберкасса.

ПУНКТ 1 — выполнение годового контрольного задания по вкладам и вкладчикам—**не выполнен.** По физическим вкладам недостает 52 проц. задания, а вкладчиков завербовано всего лишь 21,6 проц. плана

ПУНКТ 2.—Крайсберкасса обязалась в 1931 году открыть 1.200 новых сберкасс. На 1 апреля выполнено 37,5 проц., таким образом это обязательство выполняется.

ПУНКТ 3.—Охватить все Райсберкассы края соцсоревнованием. Провести в жизнь договор по соцсоревнованию с Иваново-Вознесенской областн. сберкассой.

Обязательство—не выполняется. По имеющимся сведениям, соцсоревнованием охвачено всего 30 райсберкасс. Крайсберкасса, хотя и заключила договор с Иваново-Вознесенской обл. сберкассой, но до сих пор никакой проверки не было, в результате договор остается мертвым документом.

ПУНКТ 4.—Организация ударничества между секторами аппарата Крайсберкассы и отдельными сотрудниками, перенося опыт в районы. Обязательство в основном не выполнено, т. к. имеется всего одна сквозная бригада, по районам ударничество отсутствует.

ПУНКТ 6.—Полное проведение ревизионно-обследовательской работы. Обязательство **не выполнено.** В аппарате нехватает семи инструкторов. Если в январе Крайсберкассой обследовано 36 районов, с затратой 152 человеко-дней, то в марте обследовано всего 7 районов с затратой лишь 65 человеко-дней.

ПУНКТ 8.—В части рационализаторской работы проводится опыт в районной кассе № 7 фактического контроля операций сберкассы взамен признанного громоздким способом последующей проверки. Прорабатываются нормы нагрузки для работников, намечена организация опытно-показательной сберкассы, но все же дело двигается медленно, т. к. нет специального работника в этой области. В части подготовки кадров и поднятия квалификации работников сберкасс проделано следующее: 8 человек аппарата Крайсберкассы учатся на заочном институте работников сбердела. 15 мая кончают учебу на курсах бухгалтеров для сберкасс 33 человека. Следует отметить совершенно недостаточное партийно-комсомольское ядро курсов. Националов учится только 4 человека, при чем, имеются безобразные случаи с отсевом как раз националов, т. к. товарищи, не имея соответствующей подготовки и не встретив должной помощи «тушуются» и бегут. С 15 мая организуются новые курсы на 100 человек, сроком на четыре месяца. Районные организации до сего времени разверстку выполняют безобразно плохо. В 1931 году через курсы должно пройти 974 человека. Снижение стоимости операций все же на сегодня не имеем. Не проводится также жесткий режим экономии, а потому обязательство 8 пункта считаем выполняющимся частично.

ПУНКТ 9.—Организация курсов для выдвиженцев, закрепление специалистов за выдвиженцами. Специальные курсы не организованы, фактически закрепление не проведено.

ПУНКТ 10.—Орабочивание аппарата. Имеются в Нижкрайсберкассе 6 выдвиженцев, ведущие руководящую работу.

ПУНКТ 11.—Выделение показательных районов.

Выделены: Сормовский, Канавинский, Арзамасский и Котельнический. Показательные районы взяты под особый контроль. Все же пункт следует считать не выполненным, т. к., например, Котельнический район по мобилизации средств стоит на 65 месте.

ПУНКТ 12.—Укрепление шефства комсомола над сберкассами.

Со стороны низовых работников сберкасс проявляется большая инициатива в отдельных случаях, чем со стороны низовых комсомольских ячеек. Тем не менее, пункт выполненным считать нельзя т. к. шефство комсомол взял не над всеми сберкассами; часто имеются чисто формальные договоры.

Общий результат мобилизации средств по линии сберегательных касс дает, как никогда, тревожный сигнал Краевой и районным организациям комсомола, предупреждают их о новом прорыве во втором квартале, если работа будет продолжаться теми же рабскими темпами. Поэтому вопрос о экстренной проверке на местах руководства низовыми комсомольскими ячейками, которые преступно ничего не делают по линии сберкасс, сейчас стоит на первой очереди. Примерами могут служить следующие комсомольские организации: в **Кайском** районе отсек райкома заявил на запрос сберкассы, что комсомольцев в аппарат не дадим, т. к. есть задачи и посерьезнее; в **Белохолуницком** районе комсомол мобилизацией средств не занимается, шефство над сберкассой не взял; в **Вятско-Полянском** районе в комсомоле работники сберкассы получили следующий ответ: «Работников нет и из пальца высосать не можем».

Сейчас по всему краю будут проходить кустовые совещания работников сберегательного дела и представителей райкомсодов по вопросам подготовки к проведению кампании по размещению второго выпуска займа «Пятилетка в четыре года». **Комсомольские организации обязаны принять самое горячее участие в этих совещаниях, давая примеры лучшей работы, делясь опытом, вскрывая все нездоровые, чисто формальные обязательства, беря на комсомольский буксир отстающих.**

Эти совещания должны [illegible] кретной проверкой шефства комсомола над сберкассой, показать [illegible] ты комсомольских ячеек в [illegible] нения единого финплана, обеспечивающего строительство народного хозяйства тем темпом, который ведет к быстрейшему завершению стройки социализма в нашей стране.

Бригада «Ленинской Смены»

Н. УЛЬЯНОВ

Муром решительного перелома в мобилизации средств не произвел

МУРОМ. Финансовый план второго квартала за 20 дней апреля выполнен по добровольным платежам—на 7,24 проц., и по обязательным платежам—на 9,82 проц.

По-большевистски работают: Охотсоюз, выполнивший квартальный план на 50,5 проц., Компом—на 38,2 проц., и инвалидная кооперация, выполнившая план на 30,2 проц.

Оппортунистическими темпами работают: Садоогородсоюз, выполнивший задание второго квартала на 3,2 проц., Промсоюз—4,4 проц., Колхозсоюз—5,8 проц., ТПО—4,4 проц., ЗПО—4,6 проц., ЦРК—8,9 проц., Райпо—5,1 проц., и т. д. Акции Тракторцентра распространены на 0,4 проц.

Выдано 57 выигрышей

СЛОБОДСКОЙ. (Нижроста, 4). В течение 5 дней после первого тиража займа «Пятилетка—в четыре года» в местное отделение Госбанка было пред'явлено и оплачено 57 выигрышей, на сумму 3.833 руб. Размер выигрышей—от 20 до 200 руб.

КРАСНАЯ ДОСКА

ХОРОШО РАБОТАЛИ ПО МОБИЛИЗАЦИИ СРЕДСТВ В АПРЕЛЕ РАЙОНЫ:

Зуевский — давший в апреле 40,8 проц. квартального задания, **Кайский**—36,1 проц., **Личадеевский**—32,6 проц., и **Лукояновский**—29,2 проц

ЧЕРНАЯ ДОСКА

ОППОРТУНИСТИЧЕСКИМИ ТЕМПАМИ МОБИЛИЗОВАЛИ СРЕДСТВА В АПРЕЛЕ СЛЕДУЮЩИЕ РАЙОНЫ:

Вачский—за 3 декады квартала выполнивший финплан только на 3,3 процента, **Межевский** — давший за апрель 7,7 проц. выполнения квартального плана, **Мантуровский** — выполнивший квартальный план на 10,7 проц., и **Пильненский**—7 проц.

НАМ СООБЩАЮТ

◆ **План по реализации займа «Пятилетка в 4 года» школа ФЗУ при заводе «Металлист» выполнила на 111 проц.**

Сейчас в ФЗУ проводится массовая работа по организации подписки на второй выпуск займа «Пятилетка в 4 года»

ДАВЫДЕНКОВА.

◆ Учащиеся школы им. Чернышевского вносят свои облигации займа «Пятилетка в 4 года» в сумме 1375 р. в фонд индустриализации. Вызывают последовать своему примеру школы: Кропоткина, школьный городок X-летия Октябрьской революции и школу-коммуну.

В. ДУНАЕВ.

ПЕРВОМАЙСКИЕ ТОРЖЕСТВА В МОСКВЕ.

НА СНИМКЕ: пионеры приветствуют демонстрантов.

Письма из-за рубежа

УДАРНЫЙ ДВУХМЕСЯЧНИК ФРАНЦУЗСКОГО КОМСОМОЛА

Соцсоревнование и ударничество все больше проникают во все звенья работы зарубежных комсомольских организаций.

Недавно центральный комитет французского комсомола об'явил ударный двухмесячник выполнения и перевыполнения пятимесячного плана работы союза.

Основная задача двухмесячника—завербовать новые массы рабочей молодежи.

С начала 1931 года комсомол завербовал 800 новых членов. К концу мая должно быть вовлечено еще 6000 молодых рабочих. Уже создано 15 новых производственных ячеек; в ближайшее время решено организовать еще 25 ячеек, главным образом на военных заводах.

В ударный двухмесячник комсомол должен улучшить работу старых и создать сеть новых заводских комсомольских газет, поднять тираж органа ЦК комсомола газеты «Авангард», оживить работу юношеской секции профсоюза и пионерской организации.

Комсомол бросает лучшие силы для работы среди рабочей молодежи, ведущих отраслей промышленности (металлургической, горной, угольной, текстильной), также молодых безработных для борьбы за требования компартии, комсомола и унитарных (революционных) профсоюзов. Во всех округах создаются боевые юношеские комитеты, возглавляемые комсомолом.

МИРОВОЙ КОМСОМОЛ В БОРЬБЕ

К 25 апреля комсомольские организации должны провести смотр-проверку подготовки к ударному двухмесячнику.

Ударный двухмесячник развертывается на основе социалистического соревнования. Организация, победительница в соревновании, получит красное знамя комсомола, которое она сохранит до 1 августа—международного Красного дня.

ШОТЛАНДСКИЕ КОМСОМОЛЬЦЫ РАЗВЕРТЫВАЮТ СОЦСОРЕВНОВАНИЕ

Комсомольская организация Шотландии основательно хромает. Организационно комсомол намного отставал от роста своего **политического влияния.** Руководство организации плохо мобилизовало массы рабочей молодежи для борьбы за требования, выдвигаемые комсомолом.

Между тем условия для роста комсомола благоприятны.

На под'еме общая борьба рабочего класса, растет активность молодежи. В недавней стачке горняков было много боевых выступлений молодых шахтеров. Огромная безработица, снижение зарплаты, обнищание—все это толкает рабочую молодежь на путь революционной борьбы под знаменами комсомола.

Недавно состоялось окружное совещание комсомольских ячеек Шотландии; обсуждался вопрос об укреплении организации.

Выступившие товарищи, указывая, что в организации только 106 человек, призывали по-ударному начать вовлечение рабочей молодежи в комсомол.

Совещание решило начать обмен опытом между отдельными организациями и ячейками. Представитель недавно организованной ячейки в Кодбридже, сообщил, что их ячейка создала спортивный клуб, увеличила распространение комсомольской газеты «Янг-Уоркер», провела подготовку для создания комсомольской ячейки в одной из близлежащих деревень. Ячейка вызвала все организации комсомола на социалистическое соревнование, выдвинув в качестве главных показателей вовлечение новых членов и увеличение подписки на «Янг-Уоркер».

Совещание поставило перед шотландской организацией задачу в ближайшее время вдвое увеличить число комсомольцев. Всю работу проводить на основе социалистического соревнования. Совещание подвело итоги и наметило дальнейшие этапы борьбы за «рабочую хартию»— программу минимум требований, выдвинутую компартией и движением меньшинства (революционная профоппозиция).

Избранный на совещании временный окружной комитет обещал в ударном порядке подготовить все к с'езду шотландских комсомольских организаций.

К контрольному пленуму крайкома ВЛКСМ

ШТУРМ ТЕХНИКИ... РЕЗОЛЮЦИЯМИ ПРОДОЛЖАЕТСЯ

КОМСОМОЛИЯ КУЛЕБАК, АРЗАМАСА, ПИЛЬНЫ, НИЖПОЛИГРАФА УДАРНОЙ РАБОТЫ ПО ТЕХПОХОДУ НЕ ВЕДУТ

Обложившись резолюциями, успокоились

Богородский комсомол плохо борется за овладение техникой. Работа по организационному оформлению ячеек «Техника в массы» до конца не доведена. Ячейки организовались на каждом предприятии, но бюро ячеек выбраны не везде. Районное отделение «Техмасс» не возглавляет борьбу за технику, за науку.

При заводе им. Калинина организованы два технических кружка по изучению кожпроизводства. При заводе им. Рыкова организованы курсы ударников, технический кружок, но ударной борьбы за технику в этих кружках нет.

Все еще организуется кружок на заводе им. Юргенса Венецкого. И особенно отличилась шорно-седельная фабрика К. Маркса—гигант Богородской промышленности. Только 17 апреля 1931 года там сумели сколотить ячейку, но ни одного кружка до сих пор не организовано.

Комсомольская организация не только не возглавляет борьбу за технику, но совершенно не работает на этом участке.

Штаб по техпоходу при райкоме ограничился лишь двумя заседаниями и отделавшись только директивным материалом (к чести надо сказать довольно ценным), преспокойно уснул.

В отношении деревни—колхозов, совхозов и говорить не приходится—там ничего нет.

Ясно, что с этим позором Богородская организация должна покончить в ближайшие дни.

ДЕВНИН.

Организовали кружок, он бездействует

Хватовская ячейка Арзамасского района состоит из 25 человек. Во время весенней посевной кампании комсомольцы принимали активное участие в коллективизации. Были созданы бригады, которые проводили собрание бедноты, вели организационную и культурно-просветительную повседневную работу, и в результате завербовали в колхоз 35 хозяйств.

Но в тоже самое время Хватовская ячейка не обращала внимания на ряд важнейших вопросов, поставленных IX с'ездом и II краевой конференцией. Решение IX с'езда о том, что каждая ячейка должна овладеть военной техникой, что комсомолец должен изучить военное дело, не нашло никакого отклика в работе Хватовской ячейки. Комсомольцы военной учебой не занимаются. Кружковой работы почти нет. По политучебе до настоящего времени пройдено только 5 занятий. О техпоходе за технику, здесь совершенно не слыхали. Лозунг партии об овладении техникой, фактически не получил никакого применения. Комсомольцы ограничились громким чтением речи тов. Сталина и формальной организацией кружка по изучению техники. Кружок не имел программы и фактически не работал. **Хватовская ячейка в минимальные сроки должна поставить перед собой задачу освоения техники сельского хозяйства и добиться решительного перелома в кружковой работе по изучению техники.**

Н. БР.

> Страна
> свои
> изменяет
> формы.
> Труб частоколом
> покрылась она.
> Ударник,
> постигни
> мудрость
> формул.
> О качестве стали и
> и чугуна.
>
> Ф. ЖИЖЕНКОВ.

Техучеба сорвана

Комсомольская организация «Нижполиграфа» в техпоход включилась 20 [illegible]ота, одной из первых по Свердловскому району. Проработав вопрос на [illegible]ем собрании коллектива ВЛКСМ, [illegible] вынесен ряд конкретных мер[illegible]ятий для проведения технической [illegible]бы, в этих решениях говорилось: [illegible]Произвести вербовку молодежи в [illegible]ки общества «техмасс».

Орга[illegible]вать кружки технической [illegible]отности.

Организовать соревнование ударбригад на лучшее освоение техни[illegible]

Вызвать на соцсоревнование по[illegible]бе за технику Московский Поли[illegible] и т. д.

[illegible] резолюция с практическими ме[illegible]ятиями осталась невыполненной. [illegible]рактически бюро коллектива [illegible]СМ ничего не сделало, кроме того, [illegible]завербовало 150 чел. в ячейки об[illegible]ва «техмасс». Вся работа по тех[illegible]ской учебе сорвана. Бывший секретарь коллектива ВЛКСМ Шилкова на V Свердловской партконференции в своем рапорте указала, что в походе за технику мы имеем ряд достижений, как например, организация кружков технических знаний и т. д. Завербовано 150 человек в ячейки «техмасс», не работают ячейки, а коллектив ВЛКСМ до сего времени не знает. Это явно говорит о слабом руководстве бюро коллектива ВЛКСМ техпоходом. Руководство коллектива до сего времени не задумалось, не ставило в упор вопрос перед массой комсомольцев и молодежи о технике, не мобилизовало их в боевой поход за технику.

Такое безобразное состояние техпохода в коллективе «Нижполиграфа» дальше нетерпимо. Комсомольская организация «Нижполиграфа» должна немедленно включиться в бой за технику, мобилизуя на борьбу за овладение техникой всех рабочих «Нижполиграфа»

ДАВЫДЕНКОВА.

24 ячейки из 30 вне техпохода

[illegible]есмотря на ряд решений бюро [illegible]ьненского райкома ВЛКСМ, раз[illegible]тывание технического похода в об[illegible]ти сельского хозяйства по комсо[illegible]ьским ячейкам района идет крайне [illegible]довлетворительно. **Из имеющихся в [illegible]оне 30 ячеек, об'явили поход за [illegible]нику только 6, в которых органи[illegible]аны кружки, по изучению техники [illegible]ьского хозяйства. Остальные ячейки не задумывались о походе и не начинали его.**

Положение на сегодняшний день остается крайне нетерпимым. Райком комсомола должен принять решительные меры в отношении ячеек, до сих пор не включившихся в поход за технику.

В. МУХРАНОВ.

О речи Сталина не слыхал

[illegible] Ново-Усадской ячейке Арзамас[illegible]го района секретарь Бахелев гово[illegible]: ответ колхозникам тов. Стали[illegible]—мы проработали, а вот речь о за[illegible]ах хозяйственников, я нигде не [illegible]речал и не читал.

[illegible]то показывает, насколько комсо[illegible]льцы ячейки отстали в вопросах вы[illegible]нения партийных решений, они не знают о значении технического похода, не занимаются изучением военного дела, ничего не сделали по реализации решений о росте. Все свидетельствует о необходимости укрепления руководства и решительного перелома в работе ячейки.

Бригада Райкома по технике:
БРАГИН.

Производственники-комсомольцы техучебой охвачены плохо

[illegible] ФЗУ при заводе «Двигатель Революции» насчитывается 1270 комсомоль[illegible], охвачено же технической учебой [illegible]0. Технические кружки разделяют[illegible] по своему виду на 3 группы: **круж[illegible]** хронометражистов, паспортизации [illegible] планирования, кружки дизелестрое[illegible] и электротехнические кружки.

[illegible]о всех этих кружках уже проведе[illegible]ктические занятия. Одни круж[illegible]лись только по разу, а дру[illegible]ва, есть кружки, которые за[illegible]ись по 4 раза. Руководителями [illegible]кружки обеспечены.

[illegible]но, если по ФЗУ техническая учеба [illegible]ачата, то по производственным ячей[illegible]ам она совершенно не развернута.

Еще слабее охвачены техучебой комсомольцы-производственники.

При всем этом скверном положении с техучебой, **у комитета КСМ наблюдается оппортунистическое спокойствие.** Он не предпринимает действительных мер к тому, чтобы техучебой были охвачены и комсомольцы-производственники.

По этому оппортунистическому спокойствию комитета должен ударить Канавинский райком КСМ.

Опытно-показательный завод, каким должен стать «Двигатель Революции», должен широко развернуть техническую учебу рабочих и особенно молодежи—комсомольцев.

В. А.

НА МИРОВОМ ГИГАНТЕ МЕТАЛЛУРГИИ — МАГНИТОСТРОЕ — КОМСОМОЛ СВОИМИ СИЛАМИ СТРОИТ ДОМНУ № 2.

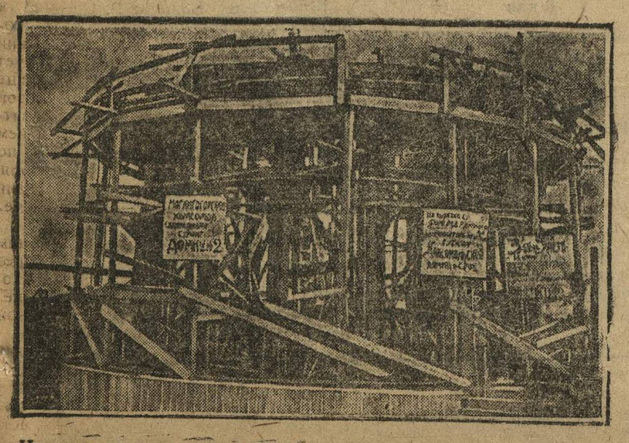

На снимке: строящаяся магнитогорским комсомолом домна № 2.

> **„Пишите сколько угодно резолюций, клянитесь какими угодно словами, но если вы не овладеете техникой, экономикой, финансами завода фабрики, шахты—толку не будет“ (И. Сталин)**

Кулебчане включились решениями

КОНКРЕТНЫХ ДЕЛ ПО ОВЛАДЕНИЮ ТЕХНИКИ НЕ ВИДНО

Предстоящий в мае пленум Крайкома ВЛКСМ подведет первые итоги развертывания технического комсомольского похода. На пленуме будут стоять вопросы проверки деятельности комсомольских организаций, в области борьбы комсомола за технику.

Однако, борьба за технику, являющаяся сейчас главнейшим звеном социалистического строительства, проходит далеко не везде одинаково, не успешно. Организация массового похода за технику, под лозунгом «ни одного рабочего и колхозника не знающего основ техники» не всегда достаточно широко развернута.

Примером бездеятельности в вопросах борьбы за технику может служить Кулебакская организация ВЛКСМ. Кулебакский райком ВЛКСМ не дооценил всей важности лозунга «техника в период реконструкции решает все», не включился со всей решительностью и напором и энтузиазмом в техпоход. При проверке работы райкома оказалось, что вопрос об овладении техникой ставился на бюро райкома дважды: первый раз в порядке информации и второй, когда принимался вызов Сормовской организации комсомола о техническом походе.

Но... решения приняли и успокоились. Во все последующее время мы не найдем ни малейших указаний на то, что райком уделял внимание технике. Ни на активе, ни на совещании секретарей вопросы техники не ставились.

Дело доходит до того, что не только беспартийная молодежь, но и активные комсомольцы ничего не знают о решениях ЦК ВЛКСМ о техническом походе. Бюро райкома не прорабатывало это решение и не информировало о нем комсомольскую массу. В Кулебакском райкоме ограничились составлением резолюции, которую не провели в жизнь.

Проверка выполнения решений о технике по сути дела не существует. Когда секретарю райкома было заявлено, что дело с техучебой обстоит чрезвычайно плохо и необходимо немедленно организовать массовую проверку работ, требуя персональную ответственность за срыв учебы с секретарей ячеек, он сказал, что с отдельных работников спрашивать ответственности нельзя, что никаких особых требований пред'являть не слеует. Это заявление явно нездоровое, нетерпимо. Ответственность за выполнение решений должна быть повышена.

Райком комсомола пытался провести известную работу в области техпохода. По линии райкома ВКП(б) было намечено проведение техучебы в порядке общезаводских лекций. Райком комсомола с этим не согласился, указывая, что работа по освоению техники должна быть сосредоточена в цехах и тем самым связана с практикой повседневной работы у станка. **Но это дело райком до конца не довел, техническую учебу в цехах не организовал.**

Задачей Кулебакской организации ВЛКСМ в самом ближайшем будущем является развертывание действительно массового похода за технику, за овладение по существу техникой. Для этого придется пересмотреть старые решения, исправить их и насытить конкретным материалом, вытекающим из условий определенного цеха.

Непосредственно отсюда следует не менее важные задачи комсомолии Кулебак по массовой проверки выполнения решений ячеек, практическая помощь, единство производственной работы и технической учебы.

Райком ВЛКСМ должен сейчас развернуть широкую работу по техническому походу мобилизовать всю массу комсомольцев и беспартийной молодежи на освоение науки производства; работу, которая должна дать предстоящему пленуму Крайкома ощутимые, крепкие результаты.

А. КУСТОДОВ.

СТРОИТЕЛЬСТВО В СОРМОВЕ.—На снимке: фасонно-сталелитейный цех.

Руководство по старинке живет

Из Арзамасской районной организации комсомола в поход за технику включилась только организация тракторного комбината-техникума. **Решение ЦК комсомола по техническому походу рядовые члены союза не знают. Постановление Арзамасского райкома комсомола носит общий характер, не учитываются особенности отдельных ячеек и отсутствуют конкретные указания для той или иной ячейки.** Это постановление ни слова не упоминает, о техническом походе в условиях колхозного строительства. **Некоторые считают, что технический поход сельского хозяйства не касается (??!).** Постановление бюро райкома зачастую ячейками не выполняется.

Когда члена бюро райкома **тов. Левина** спросили о руководстве техпоходом, он заявил:

— Руководит походом бюро райкома, а главным образом я.

Тяговая ячейка КСМ при ст. Арзамас 2-й была охарактеризована Левиным, как лучшая, но после беседы с секретарем, членами ячейки и беспартийными ударниками, выяснилось, что положение ячейки далеко неудовлетворительно. О техпоходе там совершенно не знают и это вполне понятно, так как большинство комсомольцев газет не выписывает и не читает. Политучеба не проводится. Военное дело не изучают уже два месяца. Комсомольцы станции на бумаге числятся ударниками, но на деле не являются таковыми. На пасху был устроен субботник и ни один комсомолец на него не пришел.

По поводу организации техпохода в сельском хозяйстве тов. Левин говорит, что там ничего не выйдет, так как нет кадров (?!).

Нет борьбы актива за овладение техникой руководства. Неуменье руководить организацией отражается болезненно.

Рост организации ВЛКСМ идет стихийно, самотеком, решение IX с'езда не выполняется, никакого учета нет. Члены бюро не знают, насколько человек выросла организация и не могут сказать точно, сколько у них ячеек, считают, количество по карте. Секретарь райкома говорит, что рост организации за первый квартал выразился в 225 человек, и за второй 140 человек. Лозунг о 100-процентном вовлечении в комсомол рабочей молодежи не выполняется. Так, например, тяговая ячейка при ст. Арзамас 2, имеет 20 человек, а молодежи работает 140 человек, ячейка мастерских Тракторкомбинат имеет 90 чел., а молодежи работает 220 человек. Можно было бы продолжить список таких ячеек, но и из приведенных примеров видно, что бюро райкома и комсомольские ячейки не дооценивают всей важности решения IX с'езда о росте. Арзамасскому райкому ВЛКСМ, нужно решительно со всем энтузиазмом поднять энергию комсомольских и беспартийных масс, нужно овладеть техникой руководства комсомольской организации, перейти от руководства вообще к руководству конкретному, учитывающему особенности каждой ячейки, группы и коллектива. Арзамасская организация должна снять с себя позорное пятно и исправить допущенные ошибки.

Гор. Арзамас.

Бригада Крайкома по технике:
БРАГИН.

> **Ударник,**
> **на стройке**
> **новых конструкций.**
> **Врывайся**
> **в сеть**
> **голубых чертежей.**
> **Одна из великих**
> **революций—**
> **Подковать**
> **технически**
> **наших людей.**
>
> **Ф. ЖИЖЕНКОВ.**

В городе Иошкар-Ола комсомольцы технику не штурмуют

Несмотря на исключительную хозяйственно-политическую важность задачи овладения техникой, в МАО до сего времени **практической работы по техпоходу не видно.** Более месяца назад на об'единенном заседании бюро ОК и ГК ВЛКСМ разрешался вопрос об овладении техникой, была вынесена хорошая резолюция. Казалось бы после этого решения необходимо было приступить к его практическому преломлению. Но на деле получилось не так. В городской организации КСМ больше заседают по вопросу техники, чем делают практически. Приведем примеры. Ячейка при индустриальном техникуме, которая должна была быть первым застрельщиком в продвижении данного вопроса, позорно бездействует. Решением бюро ГК ВЛКСМ ячейка индустриального техникума должна была в двухнедельный срок выделить бригадиров для остальных ячеек, для практической помощи. Прошло две декады, но бригадиров в ячейках не видят.

Аналогичное положение и в остальных ячейках; организованные кое-где кружки не работают. Имеются и такие факты, когда отдельные ячейки (СПШ) до сих пор даже не проработали вопроса об изучении техники на КСМ собрании. Явно оппортунистически подошла к вопросу овладения техникой ячейка Севвостлеса при счетоводных курсах. В этой ячейке, заслушав вопрос о изучении техники, постановили: **в виду того, что нет времени, этим вопросом в данное время не заниматься (??!).**

Такие факты, такая недооценка получается лишь потому, что все ячейки городской организации недооценили решение ЦК ВЛКСМ и речи Сталина.

Некоторые ячейки решение ЦК и речь тов. Сталина не проработали совершенно. Начиная с ГК ВЛКСМ и кончая ячейкой еще до настоящего времени не могут понять сущности лозунга об овладении техникой.

Бездеятельность, неповоротливость ячеек и оппортунистическая недооценка вопроса техники налицо. Необходимо указать и на тот факт, что организованный при ГК ВЛКСМ орштаб бездействует. Он не знает сколько в городе организовано кружков техмасс и сколько в них комсомольцев. А о каком-либо руководстве над ячейками и кружками «техмасс» и говорить не приходится.

По городу на 27 апреля организовано 7 кружков «техмасс» с охватом около 400 человек. Из этих кружков 80 проц. бездействуют.

Для того, чтобы развернуть изучение техники в тор. Иошкар-Ола имеются все возможности. Но вся беда заключается в том, что в городской организации нет большевистской настойчивости для того, чтобы продвинуть этот вопрос, преодолеть все преграды. До сих пор вокруг задачи овладения техникой не создано общественно-политического мнения. Например, ни один специалист-техник, инженер не вовлечены в это дело.

Нельзя не отметить и того, что присылаемые бригадиры КК ВЛКСМ (Нижний) по продвижению вопроса техники крайне слабо помогают горорганизации.

Надо со всей решительностью ударить по оппортунистической недооценке вопроса и немедленно добиться решительного перелома. Техпоход должен охватить всех комсомольцев, всю рабочую и колхозную молодежь и взрослых рабочих.

Н. СПЕРАНСКИЙ.

МАО, г. Иошкар-Ола

План контрактации в срок не выполнен

КОМСОМОЛЬСКАЯ ОРГАНИЗАЦИЯ ОТВЕЧАЕТ ЗА УСПЕХ КОНТРАКТАЦИИ

ПЛАНЫ РЕАЛЬНЫ И ДОЛЖНЫ БЫТЬ ВЫПОЛНЕНЫ

Выполнить план контрактации

На 25 апреля краевой план контрактации в абсолютных цифрах выполнен по льну 178015 га или 65,9 проц., по конопле 18896 га или 78,6 проц.

За пятую пятидневку апреля законтрактовано льна 9,1 проц., по конопле 7,6 проц.

Пятая пятидневка по сравнению с предыдущей по контрактации льна не дала почти никакого повышения, а по конопле имеется даже снижение на 3 проц. До сих пор нет совершенно сведений о ходе контрактации льна от Кайского и Балахнинского районов, которые, несмотря на тревогу о срыве плана контрактации, упорно молчат и благодушествуют.

Из основных районов льноводной системы позорно плетутся в хвосте: Воскресенский район—законтрактовано льна всего на 25,4 проц., Семеновский—на 28,2 проц., Арбажский—на 35,1 проц., Шахуньский—36,9 проц., Варнавинский—43,5 проц., Богородский 2-й—50,2 проц. эти районы до сих пор еще не взяли боевых большевистских темпов в работе по выполнению планов контрактации льна и конопли.

Образцы большевистских темпов в работе по выполнению планов контрактации техкультур дают следующие районы, которые до срока выполнили и перевыполнили план контрактации льна: Гагинский—717 проц., Фаленский—134 проц., Т.-Станский—643 пр., Унинский—103 пр., В.-Полянский—155,8 пр., Глуховский—148,6 пр., Личадеевский—206,4 пр., Лукояновский—437,6 пр., Малмыжский—164 проц., Пильненский—164 проц., Первомайский—143,3 проц., Татарский—100 проц., Арзамасский—203 проц., Наруксовский—103,1 проц.

По контрактации конопли: В.-Полянский—100,5 пр., Личадеевский—155,5 проц., Малмыжский—115 проц., Первомайский—443,3 проц., Татарский—112 проц., Арзамасский—103,8 проц., Наруксовский—105,5 проц., Вадский—131 проц., Уржумский—170 проц.

Позорно плетутся в хвосте Слободский, выполнив задание—на 13 проц., Бутурлинский—17,2 проц., Воскресенский—25,4 процента, Семеновский—28,2 проц.

Райкомы комсомола этих районов своевременно не подхватили боевой приказ Крайкома ВЛКСМ от 9 апреля о ликвидации прорыва в контрактации льна и конопли, не мобилизовали вокруг этого решения Крайкома комсомола всю комсомольскую массу и бедняцко-середняцкую молодежь.

Комсомол должен во чтобы то ни стало выдержать экзамен в борьбе за лен.

МАКАРЫЧЕВ.

Первые комсомольские семь гектар

АРБАЖ (наш корр.). Колхозник комсомолец тов. Овчинников в дер. Чулках провел контрактацию 98 гектар посева льна.

Тов. Овчинников, раз'яснив обстоятельно бедноте и середнякам обращение ЦК ВКП(б) и СНК СССР о контрактации и льготах, предоставленных посевщикам льна, и законтрактовавшим свои посевы, добился увеличения посева площади с 12 проц. до 15 проц.

Семь гектар комсомольских-сверхплановок—это первый вклад арбажских комсомольцев.

Пример тов. Овчинникова должны перенять все комсомольцы края и в первую очередь Арбажская комсомолия.

АРК. УСОВ.

Контрактация технических культур под угрозой срыва

ЧЕБОКСАРЫ. Темпы работы по контрактации технических культур в Чувашии не обеспечивают выполнения плана в срок, установленный партией и правительством. На 20 апреля общий план контрактации посевов выполнен на 75,1 проц., технических всего на 62,5 проц., в том числе колхозами на 57,1 проц. Районы: Ядринский, Шихирдановский позорно плетутся в хвосте, выполнив план лишь на 11 проц.

Слабость выполнения плана наряду с преступной бездеятельностью отдельных районов об'ясняется тем, что, несмотря на неоднократные директивы центральных и местных органов, отдельные контрактующие организации, оппортунистически надеясь на самотек, к работе по контрактации вплотную не подошли. Наркомснаб не знает обеспеченности семенами посевов технических культур.

Путаница и неразбериха в планах

МАЛМЫЖ. Получается какая-то чехарда с планами контрактации, спущенными краем. В райзу имеются два плана, один Крайснаба, а другой Крайзу. Крайснаб предлагает законтрактовать под овес 21.140 га; Крайзу предлагает 22.492 га, в то время, когда спущенный план по весенне-посевной кампании посев овса, Крайзу предусматривает на площади 19.530 га. Такое же положение с контрактацией клевера на семена, планом Крайзу предусматривает в общем плане посев в 1000 га, а предлагает законтрактовать 1400 га.

Состояние контрактации характеризуют следующие показатели: по пшенице 137 проц., по овсу 43 проц., по крупяным культурам 80 проц., по бобовым 52 проц., картофелю 74 проц., по льну 159 проц., по конопле 85,5 проц. Сельсоветы плохо борятся за выполнение планов контрактации. Ряд сельсоветов контрактации совершенно не развернул.

Снижают темпы

ПАВЛОВ. Перелома в ходе контрактации до сих пор не достигнуто. На 20 апреля план контрактации выполнен всего лишь на 27,4 проц. Четвертая пятидневка апреля дала снижение темпа контрактации. Кулачество всячески старается сорвать контрактацию. Многие сельсоветы не дают отпора кулацкой агитации.

План перевыполнили

КОЛОГРИВ, 1 мая (по телеграфу) План контрактации льна выполнен на 130 проц., вики—120 проц., клевера—106 проц.

РАЙКОМОЛ ИВАНОВ

Перелом сделан

Первый рейд «легкой кавалерии» в райльноводсоюз, райколхозсоюз и райземотдел дал тревожные результаты. Контрактация технических культур, особенно льна, в районе идет крайне слабо.

Непосредственно ведающие этим делом районные организации, не могли сообщить «кавалеристам» ни одного мероприятия которое бы обеспечило действительно большевитские темпы в выполнении планов контрактации в срок и полностью.

Неуменье мобилизовать массы колхозников и единоличников—главная причина в создавшейся угрозе невыполнения плана.

План по контрактации льна в районе выполнен только на 28,3 процента. По единоличному сектору эта цифра еще ниже составляет 10 проц. В условиях же Арбажского района, где коллективизация едва достигает 16 проц—единоличный сектор пока еще является решающим в проведении сева и контрактации.

Превращение Арбажа в район технических культур дело чрезвычайно важное и ответственное. Несмотря на это борьба за лен до сих пор еще не была знаменем борьбы комсомола.

РУЛЬ—В РУКИ КОМСОМОЛА

Письмо редактора «Ленинской Смены» заставило встряхнуться райком и актив комсомола. Решение Крайкома КСМ о борьбе за лен и о шефстве комсомола над техническими культурами было немедленно вытащено из папок секретарского стола.

Превратить Арбаж в образцовый район в борьбе за лен, за контрактацию—этот лозунг нашел живой отклик среди комсомольцев.

На собрании актива КСМ сразу же от слов перешли к делу. Созданные пять групп легкой кавалерии, нарядуются к определенным участкам и работают так до окончания декады, добиваясь выполнения плана.

Материалы групп «легкой кавалерии», ознакомившихся с работой Арбажского сельсовета, свидетельствуют о полной бездеятельности сельсовета в области контрактации льна.

— Арбажский сельсовет контрактацией льна не занимается. Большинство деревень сельсовета не ознакомлено с вопросами контрактации льна. Льготы, предоставляемые посевщикам технических культур никому не раз'яснены. Сельсовет не знает: сколько находится в деревнях семени годного для посева?

Район должен засеять льна 8024 га, из них законтрактовать 7459 га. Площадь посева под льном должна составлять не менее 12 проц.

ДАЕШЬ КОМСОМОЛЬСКИЕ ГЕКТАРЫ

Бюро Райкома, обсудив итоги налета «легкой кавалерии», об'явило декаду комсомольского штурма борьбы за контрактацию льна.

Во всех колхозах и коммунах комсомольцы сейчас организуют пересмотр планов контрактации с целью выявления возможностей организации встречных планов

По колхозникам и коммунарам должны будут равняться и единоличники. Намечено проведение в деревнях собраний колхозников и единоличников с докладами колхозов о контрактации посевов льна и выполнении планов.

Из активных колхозников создаются бригады. Эти бригады прикрепляются к определенным участкам и работают так до окончания декады, добиваясь выполнения плана.

ПАРУСА БОРЬБЫ ПОДНЯТЫ

Инициатива комсомола подхвачена парторганизацией. Бюро райкома партии дало специальное указание партячейкам о проведении и участии в декаде комсомольского штурма. Потребовало от всех ячеек оказания всемерной помощи и руководство борьбой за контрактацию технических культур На места выехал партийный и комсомольский актив

Прошедшее собрание куста пяти ячеек (три колхозных и две советских) подхватило начинание районного комитета. Созданы бригады и поставлены контрольные посты в **Кисляковском и Арбажском** сельсоветах

— **Арбажский сельсовет должен быть первым в районе выполнившим и перевыполнившим план**—этот лозунг выбросили на собрании комсомольцы колхозных ячеек **«За трудовой май»** и **«Путь к социализму»**

Арбажский комсомол, взявшись с энтузиазмом за развертывание похода за лен и должен будет этот энтузиазм помножить на сотни сверхплановых комсомольских гектар

— **Быть впереди других планов в борьбе за лен—эту** задачу Арбажская комсомолия должна выполнить с честью

АРК. УС

„В ОБЩЕМ И ЦЕЛОМ“ РУКОВОДСТВО ТРЕБУЕТ ПЕРЕСТРОЙКИ

ДЕКЛАРАТИВНОСТЬ, ОБЩИЙ ПОДХОД, ОТСУТСТВИЕ ПРОВЕРКИ ИСПОЛНЕНИЯ РУКОВОДСТВА ПРИВЕЛО МАРИИСКУЮ ОРГАНИЗАЦИЮ В ТЯЖЕЛОЕ ПОЛОЖЕНИЕ

„Сегодня руководство должно обладать знаниями не только общими, но и ясно представить себе совместные культурные, географические и другие особенности“ *(Косарев)*

Марийская организация не боролась за рост союза

ПРАКТИКА САМОТЕКА

Марийская областная организация комсомола за последние полгода росла совершенно неудовлетворительно. В организации отсутствовала работа по вовлечению рабочей, батрацкой и колхозной молодежи в комсомол. В кантонных организациях существовал полнейший самотек в росте. С 1 апреля 30 года по 1 января 31 года Марийская областная организация уменьшилась с 5.718 человек до 5.311 человек. Из организации 532 комсомольца выбыли неизвестно куда.

Рост организации шел крайне низкими темпами. За четвертый квартал 30 года по всей организации было принято 343 человека в комсомол, а за первый квартал 31 года—288 человек, из них 10 рабочих и батраков 44 человека. Это в то время, когда в Марийской области батрацкой молодежи особенно много. Совершенно мало в числе принимаемых занимают место коренные националы и девушки. Звениговская и Тарьяльская кантонные организации за четвертый квартал не приняли ни одного человека.

В Йошкар-Ола в кантоне в 10 ячейках, в каждой из которых имеется не более пяти членов в течение целого года не приняли ни одного человека в комсомол. Из 125 колхозов имеющихся в этом кантоне комсомольские ячейки имеются только при 8 колхозах.

НА 980 КОЛХОЗОВ—68 ЯЧЕЕК

За стопроцентное вовлечение рабочей и батрацкой молодежи в комсомол организация совершенно не боролась. Рабочая молодежь по области охвачена комсомолом не более чем на 30%. В крупнейшем судоремонтном затоне «Красный Волгарь» из 500 человек, работающей молодежи в комсомоле только 150 человек. На таких заводах, как кирпичный (Йошкар-Ола), где работает около 80 человек рабочей молодежи и на ряде других заводов, несмотря на имеющиеся у молодежи желания вступить в комсомол, никто не помог им этого сделать, никто не попытался организовать там комсомольские ячейки. Из 980 колхозов имеющихся в области, колхозных ячеек имеется только 68. Ни обком, ни канткомы комсомола ничего реального не приняли для того, чтобы создать комсомольские ячейки при каждом колхозе.

Только за последние дни, в связи с прошедшим пленумом обкома, который признал рост организации совершенно неудовлетворительным, наметился некоторый сдвиг в росте Марийской организации. В течение двух декад в комсомол было принято около 500 комсомольцев.

Марийская областная организация должна самым решительным образом покончить с оппортунистической ставкой на самотек, с полнейшим бездействием в росте, которое до последнего времени имелось в организации и имеется в ряде кантонных организаций и в настоящее время. Необходимо развернуть самую решительную борьбу за выполнение решений IX с'езда о росте, быстрейшим образом вовлечь в комсомол рабочую и батрацкую молодежь, а также и передовых колхозников и бедняков, обращая при этом особое внимание на усиление роста за счет национальной молодежи и девушек.

Рабочая молодежь Марийской промышленности и крупных новостроек, а также ФЗУ, должна быть в самый кратчайший срок вовлечена в комсомол. Боевой задачей Марийской организации должна быть организация комсомольских ячеек при каждом колхозе. Для этого обком и канткомы должны серьезнейшее внимание уделить подготовке секретарей—организаторов колхозных ячеек.

М. ВОЛЖСКИЙ.

КОМСОМОЛЬЦЫ—НЕУДАРНИКИ

В ГЛУБОКИХ ПРОРЫВАХ ПРОМЫШЛЕННОСТИ МАРОБЛАСТИ ПОВИННЫ КОМСОМОЛЬЦЫ

Промышленность Марийской области закончила первый квартал третьего, решающего года с большими прорывами. Ряд заводов значительно не выполнил производственные задания. Так, например, химзавод «Коммунист» выполнил производственное задание только на 41,8 проц., лесозавод Маристрой на 57,7 проц., лесозавод «Коммунист» на 35,2 проц., стеклозавод им. Ленина на 62 проц. и т. д. Невыполнение производственной программы промышленностью Марободласти, из которых большая часть вырабатывает стройматериалы для строительств Марободласти и края, особенно тяжело отражается в связи с имеющейся нехваткой стройматериалов.

В этих прорывах в значительной степени повинна и комсомольская организация Марийской области, которая не была мобилизована на борьбу за выполнение промфинплана. Комсомольские ячейки предприятий, на транспорте и на крупнейших строительствах, которые ведутся в области Маргрэс (Лопатинский бумкомбинат и друг.), не боролись за выполнение промфинплана. Ударничество и соцсоревнование было развернуто крайне слабо.

В крупнейшей промышленной организации—Звениговской, где имеется ряд заводов, в том числе такие, как например, «Красный Волгарь», комсомольская организация не была мобилизована на борьбу за промфинплан, не боролась за поднятие трудовой дисциплины. На заводе «Красный Волгарь» не имелось ни одной ударной бригады, соцсоревнование совершенно отсутствовало. Ячейки механического цеха и судоремонтного совсем развалились. Комсомольцы в отдельных случаях являлись даже инициаторами пьянок, прогулов. Примерно, такая же картина и на ряде других заводов. На лесозаводе Маристрой и «Коммунист» также нет ни одной ударной бригады. Ячейки не повернулись лицом к производственным вопросам, и вместо этого продолжают заниматься беспредметными разговорами о дисциплине, о членских взносах и т. д.

Областная организация комсомола должна быстрейшим образом ликвидировать имеющийся отрыв комсомольских организаций от хозяйственных задач, решительным образом мобилизовав всю комсомольскую организацию на борьбу за промфинплан. В самый кратчайший срок нужно вовлечь всех комсомольцев, а вместе с ними и беспартийную молодежь, в ударные бригады, ведя решительную борьбу с трудовой расхлябанностью, прогулами и т. д.

Такие важнейшие строительства, как Маргрэс, Лопатинский бумкомбинат, льнозаводы и друг. должны быть взяты под особое наблюдение комсомольской организации, которая должна туда бросить лучшие свои силы для обеспечения своевременного их пуска.

ИОШКАР-МАРИ.

ЗАРОСЛИ ТРОПЫ ИЗ РАЙКОМА В ДЕТДОМ

УСИЛИТЬ КОМСОМОЛЬСКОЕ РУКОВОДСТВО НАД ДЕТДОМАМИ.

Воспитание детей есть неотъемлемая часть комсомольской работы. В этом отношении общественное воспитание в детдомах создает наиболее благоприятные условия для участия в нем комсомола. III с'езд по охране детства и постановления ВЦИК и СНК от 20 ноября 1930 года поставили целый ряд задач перед комсомольскими организациями о ликвидации беспризорности и трудовом воспитании детей. Несмотря на это, при вопросе о руководстве комсомолом мы получали ответ, что: либо это руководство на бумаге, либо оно совершенно отсутствует. В ряде детдомов пожинает ничтожная комсомольская прослойка, а там, где она имеется, отсутствует всякое руководство со стороны райкомов. В общежитии № 2 **Свердловского РОНО** 50 проц. комсомольцев, и **за целый год туда не заглянул ни один работник из райкома.** В то время, как мы буквально задыхаемся от недостатка кадров, в этом общежитии имеются вполне зрелые производственники, **премированные ударники,** которых смело можно выдвигать на руководящую работу. Не лучше и с руководством **комсомольского д/дома.** Полная безответственность части работников райкома в главе с райкомом ВЛКСМ, взявшим над этим домом шефство, привели к падению в детдоме дисциплины. Несмотря на такое положение детдома, райком ВЛКСМ не принял своевременно решительных мер. Несмотря на указания, не заслушал доклада детдома, не обеспечил для него условий, при которых дом может стать образцовым и показательным, **как комсомольский.** Также плохо обстоит дело с пионеризацией ребят д/домов. **Комсомольские организации Нижкрая не оценили всей важности вопроса ликвидации беспризорности и трудового воспитания детей.** Сейчас, когда в Нижегородском крае развертывается работа по типизации детдомов по слиянию их со школами и прикреплению к фабрикам и колхозам, необходимо забить тревогу и перестроить свою работу лицом к детскому делу, немедленно включить в план работы конкретные пункты борьбы с беспризорностью, войти в бригады ОНО по смотру д/домов, провести политпросветительную работу с беспризорными и по включению их в повседневный труд колхоза или фабрики: вот задача сегодняшнего дня, стоящая перед областными и районными организациями ВЛКСМ Нижегородского края. В кратчайший срок нужно заслушать на бюро всех райкомов ВЛКСМ доклады о состоянии дела ликвидации беспризорности, Смелое и широкое вовлечение комсомола в работу д/домов, решительное освобождение их от работников явно непригодных и чуждых обеспечат действительную коммунистическую систему воспитания детей.

Бригада Наркомпроса:
М. ЛИПСКИЙ.

Быть ударной бригадой на стройке области

ДЕКЛАРАТИВНОСТЬ И НЕУМЕНЬЕ РАБОТАТЬ привели к тяжелым прорывам

В марийской комсомольской организации за последнее время имеется значительное ослабление в работе. Вернее будет сказать, что организация находится в тяжелом положении.

В борьбе за выполнение промфинплана промышленности, за своевременный и полный ремонт судов затона, за успешное проведение ведущихся в области крупных строительств, за коллективизацию сельского хозяйства и подготовку к весеннему севу, комсомольская организация не была мобилизована. До последних дней организация не приступила к практической реализации решений IX с'езда и второй крайконференции ВЛКСМ. Марийские комсомольцы слабо мобилизовались на выполнение задач третьего, решающего года пятилетки в условиях национальной области. Почти отсутствовал рост организации. Организация не реагировала на отдельные проявления национальной розни и не давала шовинистам должного отпора.

Ряд кантонных комсомольских организаций находится в крайне тяжелом положении, в их работе существует правооппортунистическая практика.

Звениговская, Оршанская и Йошкар-Ола кантонные организации за последнее время совершенно бездействовали.

Где причины такого положения?

Быть может, они заключаются в том, что у комсомольцев и молодежи снизилась активность?

Отнюдь нет.

Мобилизованные на раобту в лес комсомольцы показывали ударные темпы в работе. Они вырабатывали по 3½—4 кубометра леса в день при норме в 2½ кубометра, но этих же комсомольцев не организовывали в ударные бригады, не направляли их инициативы на рационализацию лесоразработок, на овладение техникой. Имеется ряд фактов, когда беспартийная молодежь приходила в комитеты комсомола и просила организовать у них на заводе, в колхозе, комсомольские ячейки, но канткомы бюрократически отмахивались от этой выпирающей активности молодежи и не организовывали комсомольских ячеек. Можно провести ряд подобных же фактов, говорящих о том, что активность комсомольцев и беспартийной молодежи не снижается, а наоборот, непрерывно растет и ширится.

Основная причина ослабления работы марийской организации, заключается в том, что обком и канткомы комсомола не сумели возглавить и организовать растущую активность комсомольцев и беспартийной молодежи, не сумели конкретным, деловым походом к разрешению основных, узловых задач социалистического строительства мобилизовать на выполнение этих задач всю комсомольскую организацию.

В руководстве обкома существовала декларативность, отсутствовала проверка исполнения. Обком считал, что задача руководства заключается в том, чтобы написать директиву, резолюцию и этим ограничиться. И действительно, писали много, даже чересчур много. Решение об участии в посевной кампании было написано на 14 страницах. Примерно, такие же гигантские директивы посылались в организации и по ряду других вопросов.

За целое полугодие бюро обкома не проверило и не ставило на бюро доклады о работе комитетов по вопросам проведения национальной политики, по росту, участии в коллективизации сельского хозяйства. Обком не принимал своевременных мер к оказанию практической помощи в работе звениговской, оршанской и йошкар-ола организаций, не вел борьбы с конкретными носителями право-оппортунистической и шовинистической практики в работе отдельных организаций.

Самокритика в организации не была развернута. Наоборот, имелись даже факты зажима самокритики. Сам секретарь обкома Пирогов, когда ему отдельные члены бюро обкома указывали на имеющиеся недостатки и упущения в работе, игнорировал эти указания. Основной метод Пирогова было—написать и с плеч долой.

Декларативность, беспредметность, неконкретность, неумение организовывать массы вокруг отдельных практических задач союза, неумение руководить,—вот чем было характерно областное руководство комсомола, и что привело марийскую организацию к ослаблению в работе.

Прошедший пленум обкома освободил секретаря ОК Пирогова от руководства.

Новый состав бюро обкома должен большевистскими темпами взяться за поднятие работы марийской организации, мобилизовать всю организацию на выполнение решения крайкома ВЛКСМ.

Обком комсомола должен мобилизовать организацию на борьбу за выполнение промфинплана, за сплошную коллективизацию сел. хозяйства и ликвидацию, на основе ее кулака как класса, решительно борясь с оппортунизмом всех мастей, в особенности с правым, как главной опасностью, преломляя всю свою работу к условиям и особенностям национальной области.

Большую помощь в под'еме работы марийской организации должны оказать пролетарские организации, в частности сормовская организация комсомола, взявшая шефство над марийской организацией.

Марийская организация должна в кратчайший срок встать в ряды передовых организаций комсомола края.

Вся комсомольская организация края должна извлечь соответствующие уроки из событий в марийской организации комсомола.

М. ШАКИРСКИЙ.

ОТ РЕДАКЦИИ:

Решение бюро Крайкома ВЛКСМ состоянии и задачах Марийской областной организации ВЛКСМ будет помещено в заврашнем номере.

Не мобилизовались на борьбу за коллективизацию

БОЛЬШЕ ПОЛОВИНЫ комсомольцев—неколхозники

Правильное проведение национальной политики партии и проведенная партийными и советскими организациями работа по коллективизации бедняцко-середняцких масс деревни, при беспощадном наступлении на кулака, способствовало значительному росту коллективизации в Марийской области. Если осенью было коллективизировано 7—8 проц., то в настоящее время коллективизация достигла 22—24 проц.

Но комсомольская организация Марийской области в этой работе принимала недостаточное участие. Особенно слабо участие комсомольских организаций в подготовке колхозов и индивидуальных крестьянских хозяйств к севу. Комсомольские ячейки не мобилизовались на борьбу за коллективизацию и за успешное проведение весеннего сева. Комсомольские ячейки крайне слабо работали по обеспечению полностью выполнения планов ссыпки семфондов, сортированию семян, расширению посевных площадей, особенно по техническим культурам и т. д. Наоборот, в ряде мест имеются факты, когда в результате бездействия комсомольских ячеек снижены контрольные задания на посев технических культур. Контрактация яровых посевов также проходит неудовлетворительно. Обращение ЦК ВКП(б) и Совнаркома о контрактации ячейки не только не использовали для усиления работы по контрактации, а даже не проработали у себя на собраниях.

Марийская организация ВЛКСМ заключила договор с Марживотноводсоюзом, по которому комсомольцы должны были организовать до 600 поселковых животноводческих товариществ и собрать 185 тыс. рублей паевых взносов, но этот договор остался на бумаге. Массы комсомольцев не были мобилизованы на выполнение договора, на борьбу за развитие животноводства в крае, в результате было организовано только 15 товариществ и паевых не собрано ни копейки.

К укреплению колхозов, к организации труда в колхозах комсомольские ячейки почти не приступали. Мало того, большая часть комсомольцев до сих пор даже не находятся еще в колхозах. Только около 40 проц. комсомольцев—колхозники. Обком и канткомы комсомола не ставили в упор перед комсомольцами-крестьянами вопрос о вступлении их в колхозы. Ни в обкоме, ни в канткомах нет учета комсомольцев-колхозников.

НА СТАЛИНГРАДСКОМ ТРАКТОРНОМ НЕБЛАГОПОЛУЧНО — ПО БОЛЬШЕВИСТСКИ ЛИКВИДИРУЕМ ПРОРЫВ.

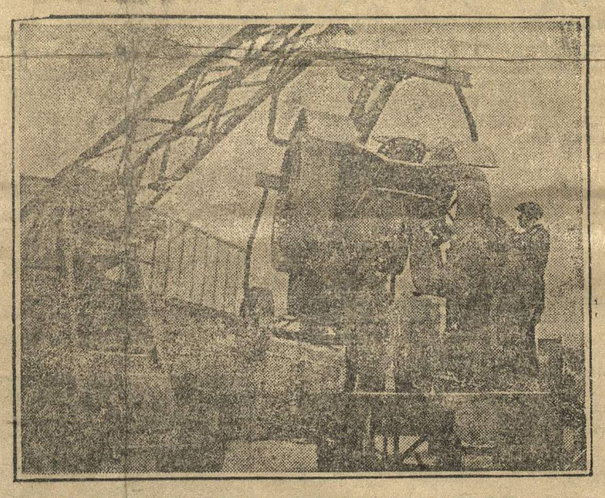

С момента пуска тракторный завод должен был по программе дать несколько десятков тысяч тракторов, страна же получила только 3.163 трактора. Себестоимость трактора высока. Сотни станков ежедневно стоят по причине аварий. Неимоверно высок процент брака, особенно в литейном цехе. Между тем, на тракторном немало фактов героической работы бригад. прекрасные образцы которых пропагандируются совершенно недостаточно. Для того, чтобы вывести завод на путь поточного производства, есть все возможности. Необходим решительный перелом.

НА СНИМКЕ: погрузка готовых тракторов на платформы.

Поворот комсомольских ячеек лицом к хозяйству колхоза проходит чрезвычайно медленно. Ни в одной колхозной ячейке нет образцовых примеров работы комсомольцев по организации труда в колхозах, по введению сдельщины, учета. Ударничество и соцсоревнование отсутствуют.

Некоторые комсомольские ячейки теряли классовое чутье, скатывались с классовых позиций и шли на поводу у кулачества. Так, например, в Оршанском кантоне в колхозе «Искра» и «Луч» комсомольские ячейки совершенно развалились. В колхозе «Искра» комсомольцы вместе с кулаками выступали на собрании за то, чтобы продать лошадей, которые под влиянием их выступлений были проданы. Секретарь этого канткома комсомола Рыкова, зная об этом, ничего не предпринимала. Осиновская ячейка (Йошкар-Ола кантон), находящаяся также при колхозе, распалась.

Основная причина этого— слабое участие комсомольской организации в социалистической переделке сельского хозяйства и подготовке к проведению весеннего сева заключается в том, что ни обком, ни канткомы комсомола не мобилизовывали и не организовывали комсомольские массы на эти задачи. Вместо этого они ограничивались спусканием всевозможных директив, резолюций и т. д., не помогая деревенским ячейкам в их работе, не ставя перед ними конкретные задачи.

Марийская областная организация комсомола должна немедленно мобилизовать все свои силы на боевое проведение весеннего сева, на всемерное укрепление колхозов, добиваясь решительного поворота ячеек лицом к колхозному строительству, к организации колхозного труда, беспощадно борясь с кулачеством и их помощниками—оппортунистами.

КРАМШ.

ОППОРТУНИСТИЧЕСКОЕ РУКОВОДСТВО ПРИВЕЛО ЗВЕНИГОВСКУЮ ОРГАНИЗАЦИЮ В ТЯЖЕЛОЕ ПОЛОЖЕНИЕ

За последние полгода Звениговская кантонная организация комсомола значительно ослабила свою работу. Организация не была мобилизована на борьбу за выполнение промфинплана промышленности и на коллективизацию сельского хозяйства

Где причины этого?

Основная причина—оппортунистическое руководство со стороны бюро канткома комсомола и партийной организации. Бюро канткома комсомола не перестроилось по-боевому. Работа бюро была насыщена пустой декларативностью. Никакой практической помощи ячейкам бюро не оказывало, ни разу не проверяло исполнение своих решений, не об'явило решительной борьбы с конкретным носителем правооппортунистической практики в работе.

Имея крупнейший затон, где работает 500 чел. рабочей молодежи, лесопильные, лесохимические заводы, 2 ФЗУ и 1 профшкола, строительство крупного деревообделочного комбината и бумажной фабрики, бюро канткома КСМ ни разу не ставило вопроса о конкретном руководстве и мобилизации рабочей молодежи на выполнение промфинплана. В результате на предприятиях и стройках отсутствует ударничество и соцсоревнование среди рабочей молодежи и комсомольцев. За октябрь, ноябрь, декабрь месяцы организация совсем не росла, тогда как охват рабочей молодежи комсомолом менее, чем 30 проц.

Отрыв комсомольского руководства от масс рабочей молодежи дал возможность активно работать кулаку, и в результате ативность отдельных слоев молодежи, наиболее отсталых, пошла в сторону хулиганства, пьянки, проявлений шовинизма. Комсомольские ячейки и кантонный комитет не ударили по кулацкой агитации. Они далеки от рабочей и колхозной молодежи, не руководили ею, не мобилизовали ее активность на выполнение промфинплана и коллективизацию сельского хозяйства.

Бюро обкома ВКП(б) отменило решение канткома ВКП(б) о роспуске пленума и оценку организации. Бюро обкома ВЛКСМ постановило распустить бюро канткома за проявленный оппортунизм и послало для укрепления организаци 2-х областных работников на руководящую работу.

Следует заметить, что областной комитет комсомола не принял своевременно достаточных мер к усилению конкретного руководства и конкретной борьбы с носителями правооппортунистической практики работы. На этих уроках должны учиться все организации.

БЕЛОБОРОДОВ.

Мобилизацией всех сил выйти из прорывов

Комсомольский коллектив при заводе «Красный Волгарь»—крупнейший судостроительный завод марободласти—об'единяет в своем составе 5 ячеек с количеством—153, из них марийцев—30 человек.

Проведенное обследование показало что коллектив совершенно не уделял внимания работе среди беспартийной рабочей молодежи, особенно марийцев Рабочая марийская молодежь не вовлекалась в ряды комсомола. Рост шел абсолютно самотеком. Об этом свидетельствует тот факт, что в январе принято в комсомол 12 человек, из них мари только один, в феврале 22 человека, из них марийцев только 2 человека, кроме того, коллектив комсомола не знал сколько рабочей молодежи находится на производстве и каков ее состав.

В результате отсутствия работы с молодежью среди части ее развито пьянство и хулиганство, кончающиеся иногда поножовщиной.

Работа коллектива шла самотеком. В составлении промфинплана на 1931 г. коллектив и ячейки не участвовали. Доведение промфинплана до станка, до отдельного рабочего, прошло формально, комсомольская организация в этом не участвовала.

Кампания по самозакреплению молодежи по заводу до конца пятилетки прошла мимо коллектива. Сколько комсомольцев закрепилось, коллектив не знает. Есть факты ухода с производства закрепившихся.

Прогулы на заводе растут. Если в январе количество прогулов выражалось цифрой в 743 часа, то за 19 дней февраля эти прогулы равняются 387,5 часов. Из этого количества молодежь прогуляла—489 часов.

Комсомольские посты тревоги сквозные бригады, которые бы могли оказать большую помощь в деле выполнения борьбы за промфинплан, не применялись комсомольской организацией. Коллектив оппортунистически плелся в хвосте отсталых настроений недавно приехавших из деревни отдельных групп рабочих.

Комсомол не откликнулся на сбор рабочих предложений, не дал решительного отпора бюрократическому зажиму рационализаторских предложений рабочих, не руководил соцсоревнованием и ударничеством.

Нет учета соревнующихся. Совершенно плохо обстоит дело с вовлечением комсомольцев, соцсоревнование и ударничество. Из 7[illegible] комсомольцев соцсоревнованием охвачено 76. Комсомольский коллектив с возложенными на него задачами не справился.

При заводе имеется школа ФЗУ с количеством 131 чел., состав учащихся неудовлетворителен с точки зрения подготовки национальных кадров. Из 131 учащихся марийцев—53 чел., батраков—2, бедняков—19.

Политучеба была в загоне. За всю зиму ни одного занятия не проведено.

Решения XVI партс'езда и IX с'езда ВЛКСМ не проработаны.

Из 153 комсомольцев политучебой охвачено только—40.

Из 200 человек молодежи, работающей на производстве, в политучебу втянут только один.

Имеется целый ряд фактов, проявления великодержавного шовинизма: русский рабочий избил ученика ФЗУ—марийца, одному марийцу рабочему вымазали лицо краской. Отдельные комсомольцы вместо того, чтобы давать решительный отпор подобным издевательствам, сами способствовали этому. Нередко со стороны отдельных комсомольцев и рабочих можно услышать оскорбительные выкрики по адресу марийцев: «черемис», «лопарь» и т. д.

Комсомольский коллектив, а также и заводские организации относились примиренчески к проявлениям великодержавного шовинизма.

Живое руководство со стороны обкома ВЛКСМ было крайне недостаточно. А канткомом комсомола руководил коллективом формально, в «общем и целом», не вникая в жизнь коллектива.

Новый состав бюро коллектива завода «Красный Волгарь» должен немедленно мобилизовать комсомольскую массу на борьбу за промфинплан, за развертывание соцсоревнования и ударничества, взять большевистские темпы не только на выполнение, но и перевыполнение промфинплана, мобилизовав всю комсомольскую организацию на непримиримую борьбу на два фронта, против правых, как главной опасности, против извращения политики партии в национальном вопросе.

Вся марийская организация должна извлечь уроки из прорывов комсомольского коллектива завода «Красный Волгарь».

Н. СПЕРАНСКИЙ.

В поход за технику не включились

В поход за технику марийская областная организация комсомола до сих пор не включилась. Приняв решение о походе за овладение техникой обком комсомола задержал свою директиву без всяких причин на 20 дней, в результате чего ни одна кантонная организация, за исключением горно-марийского и городского комитета комсомола, вопрос о походе за технику даже не обсуждали и, понятно, в поход не включились.

Обком комсомола должен немедленно, не ограничиваясь одними бумажными директивами, по-боевому мобилизовать комсомольскую организацию в поход за овладение техникой, обращая особое внимание за усвоение техники строящихся в Мар. области новых предприятий—Лопатинский бум. комбинат, Маргрэс и другие.

М—К.

Юнкоры пишут

НА ПРАВАХ БЕСПРИЗОРНЫХ

В Арзамасской школе Дорстройуча 400 учащихся. Школа готовит квалифицированных строительных рабочих. Срок обучения 2 года. Во время приема в школу, ученикам обещали все: стипендию, общежитие, столовую, спецодежду. Обещание остается невыполненным. Общежитие есть, но оно плохо оборудовано и охватывает только 83 человека. Стипендия выдается неаккуратно с большими опозданиями. Спецодежда совсем не выдается. Работают ученики в своих костюмах. Все это создает недовольство среди учеников, падает дисциплина, имеются вынужденные прогулы. Если Нижкрайдортранс, на содержании которого находится школа, не улучшит финансирование школы, то вполне возможно, что с весны часть молодежи уйдет на другие работы, а школа не выполнит намеченного плана по подготовке квалифицированной рабочей силы в которой так нуждается наше строительство.

ПЕРО.

ШОВИНИСТЫ СТРОГО НАКАЗАНЫ.

Учащиеся Б.-Покровской школы II ст. комсомольцы т.т. **Шаловин и Фролов,** мобилизованные на ликвидацию неграмотности в Инютинский сельсовет Б.-Покровского РИК'а, отказались от работы, заявив: **«Ничего общего они с мордвой иметь не хотят».**

Ячейка ВЛКСМ мобилизовала вокруг этого проявления великодержавного шовинизма общественное внимание и извлекла из него соответствующие уроки.

К. КУРАНОВ.

ЗАБЫЛИ О СНАБЖЕНИИ ПЕДАГОГОВ

Ленинское сельпо (Белышевский район) к снабжению учителей промтоварами относится преступно халатно. Учителя 3 месяца не получали из кооперации продуктов первой необходимости, а в получении сахара и мыла им вовсе отказано. РОНО должно притти на помощь педагогам.

АННА ВИНОГРАДОВА

МАЛМЫЖСКАЯ ШКМ ОДНА И[illegible] ПЕРЕДОВЫХ.

Марийская **Малмыжская ШКМ** заключила производственный договор с колхозом. ШКМ участвовала в составлении производственного плана колхоза. Учащиеся ШКМ ликвидируют в подшефном колхозе неграмотность. В подготовке к весеннему севу ШКМ принимает активное участие.

ПЕТРОВ.

ЗАСТАВИМ МУРОМЦЕВ ВЫПОЛНИТЬ РЕШЕНИЕ IX С'ЕЗДА.

Муромские комсомольцы свое бездеятельность в военной подготовке об'ясняют введением на предприятиях непрерывки (!).

— Лишь только поэтому мы не имеем единого дня военной учебы в городе и поэтому у нас военная работа стоит на низком уровне—об'ясняют муромцы.

Райком не знает о количестве комсомольцев, обучающихся военному делу. Муромцы очень плохо занимаются военной учебой.

В деревенской части района военная работа сорвана.

У муромцев имеется громадная возможность для развития военной учебы. Однако, райком даже не использовал предложенные услуги N полка по налаживанию учебы.

Муромцы должны заниматься [illegible]зацией, и выполнять решения [illegible]да ВЛКСМ!

К.

ЗАЕМ РАБОЧИХ ЧАСОВ ДАСТ 18.688 ЧЕЛОВЕКО-ДНЕЙ

В этом году для снабжения рабочих Автостроя должна быть организована молочно-мясная-огородная ферма. В состав фермы входит: коров 1000 голов, свиноматок 1000 голов к концу года и 350 га огородов.

До сих пор строительство ферм и подготовка работ на огородах проходит неудовлетворительно. Доскинский коопхоз, у которого АЗРК контрактует 350 га земли под огороды, к севу еще не готов. Не хватает семян и тяговой силы. Строительство фермы тормозится, плохо налаженным авансированием работ. Рабочие-строители фермы, по вине крайпотребсоюза и Автостроя, два с половиной месяца не получали зарплату, хотя деньги и лежат на счету потребсоюза.

Рабочие-строители Автостроя путем общественных обязательств, через [illegible] рабочих часов дают 18.688 человеко-дней, что в полной мере обеспечит потребность коопхоза в сезонной рабсиле.

Беда вся в том, что до сих пор никто не реализует это обязательство, хотя огородный сев уже начинается.

Нужно комсомольским бригадам-коммунам Автостроя, давшим обязательство, первым начать его выполнение.

В. А.

ЗАГРУЗИТЬ ВОЛГУ ЛЕСОМ

КАЖДОМУ ПЛОТУ УДАРНУЮ БРИГАДУ ЛЕСОСПЛАВЩИКОВ

Выполнить программу лесосплава

Лесозаготовительные планы по краю выполнены в среднем на 50 проц.

Задание по сплаву Севвостлес выполнил 6582 тыс. кубометров древесины, включая летние заготовки. С подготовкой к сплаву дело обстоит неблагополучно.

Севвостлес и управление сплава Нижкрая к сплаву подготовились плохо.

На 20 апреля из фактически заготовленной, подлежащей к сплаву древесины, вывезено к местам сплава 80 проц., на плотбища же поступило 84,38 проц.

Ни одна организация не справилась с заданием по подготовке к сплаву.

Сплав не обеспечен такелажем, хотя управление сплава заверяет, что весь сплав треста такелажем обеспечен полностью. Но на самом же деле, Средне-Вятской сплавной конторе не достает 58.000 метр. лежней. Потребность в рысковых и разных косяках обеспечена на 30 проц.

В Алатырском леспромхозе сорвана рационализация перепуска древесины с устья р. Бездны к гаваням алатырских лесозаводов, т. к. Союзлеспром аннулировал наряды на стальные тросы.

Переброска недостающего такелажа на месте потребности первым рейсом не гарантируется. Договоры на этот счет с Госпароходством управление сплава не заключило.

Лоцманами, специалистами и младшим техническим персоналом сплав обеспечен полностью. Хуже положение с рабсилой. На 25 апреля заверховано 79 проц. потребного количества рабочих. Вербовка рабсилы тормозится из-за отсутствия поддержки со стороны риков и сельсоветов.

Особенно в этом отношении бездействует Арбажский, Мурашинский, Лебяжский, Верховинский и Уржумский районы. В результате создается угроза срыва сплава по Верхне-Вятской сплавной конторе.

Крайколхозсоюз от заключения договора на поставку рабсилы колхозами отказался.

В верховьях Вятки и ее притоках создается угрожающее положение из-за недостатка паротяги. Зимующие в Вятке пароходы Камским пароходством для сплава не предоставлены. Предполагается забросить пароходы из Перми, но они могут прийти в тот момент, когда спадет вода и выводка будет невозможна.

Положение с паротягой напряженное. Последняя телеграмма с Нижней-Вятки сообщает следующее: Лед прошел. Пароходов нет. Последствия могут быть непоправимы.

Мы требуем от Госпароходства своевременного снабжения пароходами, иначе создается реальная угроза выхода плотов в транзит.

Вятский участок без паротяги

Сплав на реке Вятке в разгаре. Однако, несмотря на обещания КУРТ и ВУРТ, пароходов для буксирования плотов Вятская сплавная контора имеет вместо 17 всего 6. Вятское госпароходство только еще собирается выделить один пароход, но когда выделит неизвестно.

Мобилизованные в г. Саратове Союзлеспромхоз баркасы «Мальчик» и «Борис» для Нижегородско-Вятского сплавного участка КУРТ перебросило на работу в Астрахань, хотя отсутствие их на р. Вятке грозит тысячными убытками.

Верхне-Вятская сплавная контора не имеет ни одного парохода.

Мало того, с имеющейся паротягой обслуживающий персонал обращается безобразно халатно.

В результате такой халатности буксирный пароход «Михаил», выйдя из Чистопольского затона (где он был в ремонте), сразу же потерпел аварию, встав сейчас снова на месячный ремонт.

КрайУРТ и ВУРТ должны принять все меры к обеспечению сплава паротягой.

Виновники аварии «Михаила» должны встать перед пролетарским судом.

Б. АРТЕЛЬНЫЙ.

Мобилизовано 30 комсомольцев

Слободской райком ВЛКСМ 23 апреля мобилизовал 30 человек комсомольцев на лесосплав. 25 апреля мобилизованные выехали для работы на пункты лесосплава. Одновременно с ними выехала бригада по вербовке рабсилы.

ПЛЮСНИН.

Механизацию срывают

Механизация сплава является важнейшим мероприятием, но положение в этой области неблагополучно. Союзлеспром срывает сроки исполнения заказов на механизацию из-за непредоставления металла. Из предполагаемых получений 20 тонн чугуна, получено только 5 тонн.

Завод «Красная Этна» до сих пор не дает сроков исполнения заказов на литье, несмотря на то, что сырье заброшено полностью. КрайСНХ мало содействует выполнению заказов лесосплавной промышленности.

Изготовление валов для передвижных транспортеров, поручено заводу «Сельмаш». Сырье для изготовления лежит на Канавинском вокзале, уже в течение месяца, но лесосплав не может найти подвод для его перевозки.

Механизация сплава срывается. Местные организации в этом отношении проявляют благодушие и ставку на самотек.

Снабжение горючим лесосплава находится в катастрофическом положении. Из данной заявки Лесосплавом, Союзпефти на 138 тонн бензина, выделено всего 39 тонн, что создает угрозу простоев моторных лодок. По части заимствования бензина у Казанской конторы дана телеграмма в Йошкар-Ола, но результатов еще нет. Лесосплав и Севвостлес никаких других мер не принимают.

Бригада «Лен. Смены»: КАЛИНИН, КРЕМЕР, ПЕРЦЕВ и ЦЕПЕТОВ.

Сплав на реке Ветлуге без баржей

ВГРФ с очисткой реки Ветлуги от льда обещало подать для сплава необходимое количество барж. Однако, лед давно прошел, сплав в разгаре, а барж все еще нет. Вся погрузка древесины на р. Ветлуге выразилась в загрузке всего одной баржи «Вера» зимовавшей там. За отсутствием барж рабочие сплавщики вынуждены прогуливать рабочее время, а большая часть из них расходится по домам.

Только срочные и решительные меры госпароходства могут устранить опасность срыва Ветлужского сплава.

ПЕЧЕРСКИЙ.

Рабсилу — сплаву

НА СПЛАВЕ НЕХВАТАЕТ РАБОЧЕЙ СИЛЫ.

По реке Вятке рабсилой сплав обеспечен на 58 проц. отдельно в районах: Омутнинского леспромхоза на 76 проц., Котельнического—50 проц., Алатырском районе ЧАССР 71.7 проц. и т. д.

Местные организации, вместо всемерного содействия в вербовке рабсилы, мешают делу. Так, сельсоветы Малмыжского рейда отказываются от вербовки рабсилы для транзитного сплава. Уржумский, Лебянский, Советский районы не дают на сплав ни одного человека. Лебяжский и Арбажский раисполкомы по своим собственным соображениям запретили вербовку рабсилы для сплава на своей территории, а Мурашинский вместо 700 чел. разрешил вербовать только, 250.

Крайтруд должен принять решительные меры для обеспечения сплава рабсилой.

П. ВОЛЖСКИЙ.

К приезду М. Горького в СССР

М. Горький у пролетариев Нижнего в 1928 г.

Собираясь в 1928 г., впервые после семилетнего пребывания за границей, приехать в Советский Союз, М. Горький в письмах к рабочим различных производств, приглашавших приехать Горького, писал неоднократно, что он обязательно приедет, имея целью своей поездки ознакомление с той работой, какую пролетариат СССР проделал за годы 1921—1928 г. Но не только простое стремление путешественника к «ознакомлению с новостями» руководило писателем. Приезд этот не мыслился им как труд «любопытства ради». В тех же письмах к рабочим он писал, что он хочет увидеть воочию те грандиозные сдвиги во всей жизни нашей, увидеть то необычайное строительство, о котором он слышал от приезжавших из СССР, о котором ему сообщали тысячи писем рабкоров, писателей и пр. Все это писатель жаждал увидеть с тем, чтобы о всем виданном в его стране, написать книгу для трудящихся капиталистических стран. Собираясь в Советский Союз, писатель имел большое желание приехать и на свою родину в Н.-Новгород в котором он не жил с 1904 г. И Нижний интересовал писателя не как город, в котором протекли многие годы жизни Алеши Пешкова—М. Горького, пожалуй, город сильнее привлекал Горького, как центр—средоточие больших индустриальных районов, на жизни которых лучше всего можно было проследить «эволюцию жизни». Свое обещание «побывать дома» Горький, как мы знаем, выполнил. В Нижний в 1928 г. он прибыл в августе месяце, предварительно об'ехав север (Архангельск, Соловки и др.) и юг Союза (Баку, Украину). Из трех суток пребывания здесь, он большую часть времени посвятил осмотру нижегородских промышленных предприятий, главным образом канавинских и Сормова. Он посетил «Красную Этну», «Двигатель Революции», строительство канавинского Дворца Культуры, посетил сормовские цехи. Везде писатель был встречаем пролетариатом с нескрываемым восторгом, с искренними знаками горячей любви. Летучие митинги выливались в дружеские беседы пролетария пера с пролетариями—станков. И на всех этих митингах Горький неустанно говорил рабочим о том, что они еще недостаточно внимательно смотрят на свою работу, что они не всегда сознают величие ими творимой стройки.

«То, что делаете, то, что вы уже сделали—это так грандиозно, что у вас у самих нет представления об этом!.. Возложенную на вас задачу перестроить мир—вы уже выполняете».

В нашей стране родились богатые сердца и богатый разум, которые влияют на весь мир. Запомните: больше гордости собой!—говорил Горький канавинцам И этот призыв к вниманию к самим себе, к своей работе звучит во всех выступлениях писателя перед пролетариатом. Еще всегда напоминал писатель рабочим о великой роли вождя пролетариата—коммунистической партии,—призывая рабочих к большему сплочению вокруг партии своих рядов. И о многом другом, близком интересам пролетариата, говорил Горький. В этом отношении интересна речь Горького к сормовским рабочим (8 августа 1928 г.), которая еще не была опубликована в печати приводимая полностью в настоящей статье.

(Речь М. Горького на сормовском заводе 8 августа 1928 г. Стенограмма правлена самим Горьким. Хранится в Литературном Музее им. М. Горького.

А. Е.).

Речь М. Горького на митинге у сормовских рабочих

Товарищи, каждый раз когда я вижу ваши тысячи голов, мне представляется одна голова—голова рабочего класса. Я знаю, товарищи, что между вами еще «всяк молодец на свой образец». Но что же поделаешь! Это, товарищи, большой недостаток ваш. Недостаток потому, что различаетесь вы и дробитесь между собой из-за каких-нибудь пустяков, а на самом-то деле живете вы не пустяками, а величайшей работой, которая никогда еще в мире не была делаема. Эта работа не только та, которую вы делаете в Сормове, ее делают в Баку и в Донбассе и повсюду в Союзе, тут и сказывается ваша единая голова, единая мысль рабочего класса. Вот что усвоить следует вам. Огромнейшее дело, которое творится сейчас в Союзе Советов,—ваше дело. Вы уже не пролетарии, вы хозяева страны и полные ее хозяева. Вы творцы нового государства и это следовало бы вам крепко помнить. Товарищи, многие из вас начинают увлекаться построениями индивидуального своего житьишка. Если каждый будет заботиться только об одном себе, тогда мы придем опять к тому от чего ушли, придем к той старой рабской жизни, которую мы покинули. Мы опять наживем себе хозяев. Вот чего надо бояться. Скажу просто: мещанства много у нас, товарищи, много еще из старого мира осталось в нас такого, с чем мы должны усиленно бороться. Жизнь требует от нас больших знаний и большой грамотности. Из этого следует, что лучших своих людей, наиболее талантливых и способных, вы должны решительно выдвигать вперед, чтобы они хранили и продолжали те завоевания, которые вами сделаны. Товарищи, много значит ваша работа. И часто вы не понимаете как великолепно все, что вами достигнуто, вами—рабочим классом Союза Советов. А достижения огромные. Товарищи, может быть неясно вам то, что я говорю, но яснее я не умею. Мне все кажется, повторяю, что вы недостаточно доверчиво относитесь к тем людям, которые научили рабочий класс лучшему, чему следовало его научить—взять власть в свои руки. Я говорю о партии. Я не партийный человек, не коммунист, но я не мог по совести не сказать вам, что партия это действительно ваш мозг, ваша сила, действительно ваш вождь, такой вождь, какого у западного пролетариата, к сожалению, и к его горю еще нет. Вот, товарищи, что я хотел сказать вам и что вы должны усвоить. Большое дело делает партия, большое дело делают коммунисты. Многому хорошему они научили, многому учат, увеличивают влияние на пролетариат Западной Европы, который живет в гораздо худших условиях чем вы. Если вы видели, что из-за границы приезжают рабочие одетые чище вас, если они не говорят, что им живется хуже чем вам, это не говорится не из-за страха, а из нежелания сказать правду. Но им хуже чем вам. У них хозяин такой, какого вы, пожалуй, и не имели—построже, посильнее и пожестче. И вы понимаете, какое огромное значение имеет ваша работа для всего пролетариата Европы. К вам прислушиваются и, несомненно, что вашим путем пойдет весь европейский пролетариат, весь рабочий класс Европы. Вот все, что я хотел сказать.

Ответное слово т. Горького

Спасибо за честь, товарищи, спасибо! Тут все говорили о том, чтобы я что то написал, чтобы я работал с вами—об этом меня просить не надо это мое дело, моя профессия, моя специальность. Я вот уже около 25 лет, а может быть и больше живу с русским трудящимся народом, а, главным образом, и, больше всего, с русским рабочим классом, родным мне по духу. Я имею дерзость считать себя революционером вместе с рабочим классом, который является наиболее революционным и на которого история человечества возложила великую честь, великую задачу преобразовать мир. Вы, товарищи, начинаете это делать. То, что говорили предыдущие ораторы о работе Красного Сормова, также могут сказать бакинские рабочие, могут сказать рабочие Донбасса и всех заводов и фабрик Союза Советов, которые все будут расти для того чтобы обогатить нашу страну знанием, культурой, деятельными людьми, которые поведут за собой весь европейский рабочий народ.

Вот, товарищи, задача к которой вы идете, вот задача, которую вам внушила история.

На этом пути я до конца своих дней с вами, товарищи!

* * *

Это замечательные слова, слова человека, которому дорого дело пролетариата. И мы знаем, что Горький не играл чувствительным красивым словом. Последние два года для писателя—годы напряженной работы, направленной к единой цели по двум путям.

1. Освещение в художественном очерке достижений СССР.

2. Защита художественным словом этих достижений от интернационалистических попыток буржуазного мира

Первый путь ярко обозначен в превосходных очерках «По союзу советов», «О детях», «О литературе» и мн. др.; второй—в не менее превосходных выступлениях памфлетного характера—«Если враг не сдастся, его уничтожают» и др., о которых мне пришлось говорить уже (см. нашу статью «Горький и буржуазный Запад», газ. «Лен. Смена» от 28 апреля 1931 года).

На-днях писатель возвращается к нам в союз и он снова посетит Нижний. Мы опять с гордостью сможем показать писателю, что и для нас эти последние два года не прошли бесследно. Нижний покажет писателю свою гордость—Автозавод с соцгородом, Новое Сормово, растущий завод им. Ленина, и многое другое, что стоит в плане великих работ по краю. И эти новые растущие гиганты—лучшее свидетельство мощи пролетарского коллектива, единицей которого считает себя **НАШ ГОРЬКИЙ.**

АЛЕКСЕЙ ЕЛИСЕЕВ.

Спешите на помощь жертвам землетрясения в ЗСФСР

К населению гор. Н.-Новгорода и Нижегородского края

ГРАЖДАНЕ!

Стихийное бедствие постигло Закавказскую Советскую Федеративную Социалистическую Республику.

Землетрясение, происшедшее вечером 27 апреля с. г. [illegible] районов Нах. ССР

По предварительным данным сотни людей [illegible] много убитых. Целые [illegible] деревни разрушены

Значительная часть населения осталась без крова и [illegible] и живет под открытым небом.

Правительством принято [illegible] мер к облегчению участи пострадавшего от стихийного бедствия, еще не успевшего окрепнуть отстало в культурно-бытовом отношении, благодаря царской политики, население Закавказья, которое совместно со всем Советским Союзом, под руководством коммунистической партии, заложило фундамент социализма в отечестве международного пролетариата.

Но бедствие настолько велико, что к делу помощи Закавказью должна быть привлечена вся советская общественность, дабы ЗСФСР в 3, решающий год соцстроительства выполнила намеченный план «пятилетки» и успешно закончила 2 большевистский сев.

О-во Красного Креста одним из первых откликнулось на бедствие в ЗСФСР и послало врачебно-санитарную и питательную помощь пострадавшим. Этого недостаточно. Необходимо сейчас же организовать помощь детям, открыв десятки яслей, детплощадок.

Только при дружной поддержке всех трудящихся, РОКК может изыскать необходимые средства на оказание братской помощи на восстановление селений.

ЧЛЕНЫ РОКК!

Организуйте сбор пожертвований по подписным листам в ЖАКТ'ах, учреждениях, предприятиях!

Организуйте кружечный сбор в кино и театрах!

Все население должно притти на помощь ЗСФСР!

Пожертвования от отдельных организаций и граждан принимаются во всех районных комитетах РОКК и на текущий счет Крайкома № 433/86.

Спешите на помощь!

Время не ждет!

Председатель Нижегородского краевого комитета РОКК МАКАРОВ.

Ответ. секретарь ПАНКРАТОВ

Следуйте примеру комсомольцев телефонного завода

КРЕПИТЕ ФОНД ПОМОЩИ ПОСТРАДАВШИМ ОТ ЗЕМЛЕТРЯСЕНИЯ.

Комсомольская ячейка № 1, при 9 отделении Нижегородского телефонного завода, собрала фонд помощи пострадавшим от землетрясения нахичеванским республиканцам—21 руб. Ячейка вызывает последовать своему примеру всех комсомольцев других отделений завода.

ШИЛОВ.

„ЛАГЕРЯ ВЫХОДНОГО ДНЯ" БУДУТ ОРГАНИЗОВАНЫ

В РАЙОНЕ МЫЗЫ С ИЮНЯ НАЧНЕТ РАБОТУ ПЕРВЫЙ ОПЫТНЫЙ ЛАГЕРЬ

4 мая редакция «Ленинской Смены», Крайком комсомола, Крайсовпроф и Крайсовет ОПТ «Турист» созвали совещание по организации лагерей выходного дня пятидневки.

На совещание явились представители от Крайсовпрофа, ОПТ, Крайпросса, Крайотдела союза строителей, Медсантруда, Сормовского райкома комсомола, Крайстрахкассы, КрайСФК, КрайОНО, фабкома Нижшвейпрома, Крайотдела печатников и ВГРФ.

Выдвинутый «Ленинской Сменой» вопрос об организации лагерей был широко обсужден.

Все выступающие отмечали важность этого нового дела, необходимость быстрейшего претворения его в жизнь.

«Лагеря выходного дня пятидневки должны быть местом, где-бы общественно - политические задачи страны крепко на-крепко увязывались с задачами оздоровления трудящихся, с задачами культурного обслуживания масс».

Это сквозило во всех выступлениях.

Несмотря на то, что ряд товарищей говорили о «трудностях», связанных с созданием лагерей, ссылался на «короткий промежуток времени», на отсутствие нужных ресурсов, совещание постановило открыть лагеря с июня этого года

Избрана комиссия по подготовке работ, связанных с созданием первого опытного лагеря в районе Мызы. В нее вошли от Крайкома ВЛКСМ—Варшавский, «Ленинской Смены»—Жеглова, ОПТ—Моравов, Соцстраха—Чесноков, Крайсовпрофа—Кушов, Крайздрава—Кожевникова и Крайсовфизкульта—Глазенап.

Общее руководство лагерем и ответственность за его создание возложены на Соцстрах.

Совещание высказалось за то, что на-ряду с организацией первого опытного межрайонного лагеря нужно также начать работу и по созданию районных лагерей.

ПЕРВОЕ МАЯ В КРАЕ

ПЕРВОЕ МАЯ В ПЕЧЕРАХ.

К празднованию первомайских дней колхозом с. Печер им. «М. И. Калинина», был приурочен пробный выезд в поле. Выезд показал, что колхозники Печер к севу вполне готовы. После окончания выезда на устроенном итоговом митинге было принято в колхоз 7 новых единоличных хозяйств.

«Школьным городком Х-летия Октябрьской революции», школой «имени Мечникова», Красной армией и друг. был проведен коллективный разбор результатов выезда в поле.

Для детей самих колхозников местный кино-театр устроил два бесплатных кино-сеанса.

Крайавтодор выделил для катания детей колхозников специальный автомобиль.

1 мая все колхозники Печерского, Подновского и Кузьминского колхозов, совместно с местной ШКМ и 3 школой I ступени, как один вышли демонстрировать свою солидарность с международным пролетариатом.

П. ВОЛЖСКИЙ.

В ПОДАРОК ПЕРВОМУ МАЯ ОТРЕМОНТИРОВАЛИ ПАРОВОЗ.

АРЗАМАС. (Наш корр-т). Комсомольцы станции «Арзамас второй» 30 апреля отремонтировали вне плана один паровоз в подарок 1 Мая.

МАСЛЯННИКОВ.

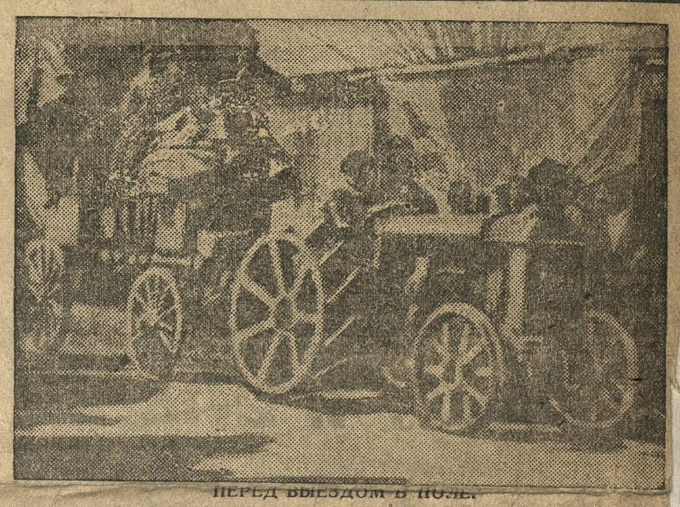

ПЕРЕД ВЫЕЗДОМ В ПОЛЕ.

наука и техника

«НАУЧНАЯ» ЭКСПЕДИЦИЯ СИТРОЕНА

Глава французской автопромышленности капиталист Ситроен организует в текущем году автомобильную экспедицию вглубь Азии, причем на словах ей придается научный характер.

Для Ситроена эта экспедиция не является первым опытом. Еще в 1922—23 и 1925 году он осуществил две успешных экспедиции в Африку.

Интерес к нынешней экспедиции усугубляется тем, что она предполагает задеть территории Туркестана. Участники экспедиции в количестве 40 чел. выезжают из Бейрута (порт на Средиземном море, находящийся в мандатном владении Франции). Маршрут экспедиции таков: Сирия—Ирак—Персия—Афганистан — Памир — пустыня Гоби—Китай и Индо-Китай. По расчетам руководителей 1 сентября экспедиция достигнет Пекина и в конце ноября Сайгона (опорный пункт французских владений в Индо-Китае).

В течение 18 месяцев экспедиция должна покрыть расстояние в 30 тыс. километров, средствами передвижения экспедиции являются 19 автомобилей, из них 7 гусеничных, 6 цилиндровых машин с прицепками и 6 легковых машин. Автомобили-экспедиты сконструированы под наблюдением известного изобретателя инженера Кегресса

Чрезвычайно показательным является одно из многочисленных «научных» заданий экспедиции. Среди вопросов древней археологии и китайского искусства, весьма недвусмысленно выразовываются истинные стремления этого нового предприятия французского капитализма. Оказывается, экспедиция должна тщательно изучить все ресурсы и формы торговых отношений Центральной Азии (разумеется, в чисто империалистических целях). Экспедиция включает моменты кино-съемочной работы. Из всего состава экспедиции—кино отведены две машины оборудованные специальной аппаратурой для немого и звукового кино.

Помимо французских организаций экспедицией заинтересовалось вашингтонское национальное географическое общество. Оно отпустило крупную сумму, которая равняется ассигновке отпущенной обществом на полет Бирда к Северному полюсу. Это первый случай финансовой поддержки, оказываемый вашингтонским обществом со дня его основания, экспедиции, организованной не американцами.

Экспедиция французской крупной буржуазии, вкупе с американским финансовым капиталом, представляет любопытное, и отнюдь не просто научное явление, оно продиктовано необходимостью империалистической захватнической политики

Н. Б.

Комсомольский встречный

(Очерк)

«Красное Сормово»—эти два слова можно встретить везде. Их увидишь на паровозе, на стенке вагона, на пароходе, на шахтах В Баку, Грозном, в Сурухане,—на буровом инструменте. Читаешь слова «Красное Сормово» упражняешься в словесности, но трудно прочувствовать подлинную борьбу людей за жизнь, за металл, за машину.

...Механический цех по всем направлениям исписан рельсами. В разные стороны цеха бегут тележки, нагруженные кусками железа.

Вдоль цеха распластался громадный вал. Вправо и влево выстроились токарные станки. Визжит вращающееся железо. Стружки искрами сыпятся на черный, холодный пол.

Механический цех, цех бурового инструмента и судомеханизмов.

* * *

Комсомольцы механического цеха получили письмо:

... «В силу невыполнения вами наших заказов, нефтяной промышленностью потеряно 300.000 тонн нефти. За 20 дней 5.744 часа простоя, из-за недостатка бурового инструмента.

... Мы призываем комсомольцев и беспартийную молодежь завода «Кр. Сормово» принять самые энергичные меры к выполнению наших заказов...

С приветом комсомольцы Суруханской нефтяной промышленности».

Комсомольцы механического цеха, читая и перечитывая письмо суруханских комсомольцев, решили в ответ суруханцам создать ударную комсомольскую бригаду-коммуну по сборке бурового инструмента.

Потребовалось громадное упрямство, железная настойчивость для того, чтобы пробить неповоротливость и скептицизм цеховой администрации.

Потребовалось об'явление жесточайшей войны, неуместной «предусмотрительности», профессиональных и хозяйственных организаций. Когда была создана бригада, в цехе раздавались такие голоса:

— Что вы этим преследуете?

— Что вы достигнете?

Заведующий цехом с манерой знатока и человека практики, комсомольцу Тютяеву сказал просто:

— Ни к чему это.

Но комсомольцы бригаду-коммуну создали. В нее вошли лучшие ударники-комсомольцы: Тютяев, Проскурин, Кофтырев, Гаврилов, Чижов, Панин. Бригадиром избрали Тютяева.

* * *

В цеховой конторе щелкают костяшки. Цифра над цифрой, цифра под цифрой. Чернила, карандаш,—красные, синие. Расходуется лист за листом. Вычисляется месячная программа в бригаде-коммуне.

Наконец высчитали люди из конторы.

В месяц бригада должна собрать три талевых блока.

Бригадники кулаками под носом терли, пачкали ноздри «лазурью».

Кто-то первым сказал

— Может шесть.

Выпустить шесть—решили

Передали решение администрации цеха

* * *

Блок «Регана», гремя цепями, подтаскивал рамы талевого блока. Бригада приступили к сборке. Кофтырев, размахивая руками указывал место для установки рамы. Тютяев разворачивал ролик.

Столкнулись с недостатком деталей. Тютяев крикнул зав. машиностроением Савельеву:

— Давай деталей.

— Деталей нет. Работы пока нет, пиши простой,—отвечал Савельев.

В этот же день, чтобы не быть без дела коммуна переключилась на сборку ключей.

* * *

25 дней из месяца убыло. Деталей все нет. Программа не выполнена. Оставалось только одно—освистать коммуну.

Наконец, на 26 день получили детали. Закладывали блоки. Подгоняли «пальцы» к планкам. Заколачивали «пальцы» в ролики. Кувалда беспрестанно поднималась на верх и ударяла в «палец». Работа шла при помощи резцов. Потели на коммунарах спецовки. Уходила смена за сменой. Коммуна работала день и ночь.

Чтобы коммуна была не освистана, чтобы ответить товарищам суруханцам буровым инструментом, надо встречную месячную программу выполнить в пять дней.

Ударно работали день и ночь. Блок за блоком выростали в цехе

* * *

Месяц закончился. Шесть талевых блоков готовыми лежали в цехе.

Тютяев снимал рабочую блузу. Нерастегнутый ворот уцепился ему за подбородок. Он сопел, а блуза трещала.

— Что ты?—спросил Кофтырев.

— Посылают учиться

— Куда это?

— Учиться в военную школу

— Ребята переглянулись. Хотели изругаться. Было обидно оставаться без Тютяева. Он шел по цеху, раздумывая, итти или...

Тяжело покидать завод, металл, машины. Покидать свою коммуну. Встал повернулся лицом к товарищам.

— Вдруг запрыгали токарные станки. Вверх, вниз, вверх, вниз. Пол закачался. Он кулаком протер глаза. Улыбнулся. Махнул коммуне ладонью; крикнул:

— Вы смотрите... не сдавайте...

* * *

Коммуна бригадиром избрала Проскурина.

Когда заколачивали в ролик «палец» и собирали талевой блок, в коммуну пришел секретарь цеховой партячейки. Он сказал:

— На судоверфи неладно. Дисциплина упала. Программа не выполняется. Надо подкрепить.

Коммуна решила послать двоих на установку механизма—заявил бригадир Проскурин. А мы переключимся на сборку. Он обернулся назад и крикнул Кофтыреву:

— Сашка! Готовь паровой штурвал! Пришабри деталь!

Блок «Регана» подавал детали.

В коммуну вошли новые люди: Зоя Лаптева, Смолин, Чувствин и она решила снизить расценки на 20 проц.

... Можно упражняться в словесности, но жизнь и борьба ударных бригад за металл и машину несравненно богаче и ярче всяких романтических измышлений.

А. ЗУБКОВ,

«Красное Сормово».

ИЗВЕЩЕНИЯ

ВСЕМ ОТРЯДАМ «ЛЕГКОЙ КАВАЛЕРИИ», ВСЕМ КАВАЛЕРИСТАМ И ОСМОДМИЛАМ СВЕРДЛОВСКОГО РАЙОНА.

9 мая с. г. в 6 часов вечера, в помещении клуба Якова Свердлова созывается слет «легкой кавалерии», совместно с осмодмилом.

ПОВЕСТКА ДНЯ

1. Доклад Госбанка о переходе на хозрасчет и участие «Л. К.».
2. Довыборы райштаба «Л. К.»
3. Концертное отделение.

Явка всем «кавалеристам» и осмодмильцам строго обязательна.

Руководители отрядов за получением билетов на слет должны явиться 7 мая в райком ВЛКСМ к тов. Картофель.

Райштаб «Л. К.».

ОБ'ЯВЛЕНИЕ

Ломтев И., Баньков И., Козлов С., Паликов—учащиеся Арзамасского техникума в ночь на 24 апреля, утив 70 руб. осоавиахимовских денег 20 руб. коммунарских неизвестно куда сбежали. Просьба ко всем организациям и лицам, знающим о местопребывании указанных лиц, сообщить Арзамасскому райкому комсомола и педтехникуму.

СЛУШАЙ РАДИО!

6 мая

7.00—9.00. Гимнастика, обзор утренних газет, музыка для I и II групп.
9.35—10.10. Утренний концерт.
11.00—11.15. Рабочий полдень
11.15—11.45. Концерт.
11.45—12.00. Рабочий полдень, повторный.
12.00—12.55. Рабочий полдень.
13.00—15.00. Концерт.
16.00—16.20. Радиогазета «Пролетарий».
16.30—17.00. Детские передачи.
17.30—18.00. Детский концерт пионербазы коммунальников.
18.00—18.30. Рабочая радиогазета транслируется с радиоузла телефонного завода.
18.30—20.00. Концерт Р. Ц. транслируется с радиоузла телефонного завода им. Ленина.
20.00—21.30. Краевая перекличка на тему: «Результаты штурма дошкольных учреждений».
21.30—22.00. Краевая колхозная радиогазета.
22.00—24.00. Художественные передачи.
24.00—00.30. Рабочий отдых.
00.30—00.55. Обзор газеты «Правда».
00.55—1.00. Красная площадь и бой часов с Кремлевской башни.

Врид. отв. редактора А. РАСПЕВИН.
Издатель—издательство «Нижегородская Коммуна».

Крайлит № 462. «НИЖПОЛИГРАФ», Варварка, 32.