Цена 3 коп. Пролетарии всех стран, соединяйтесь!

Ленинская СМЕНА

12 МАЯ 1931 ГОДА № 104 (561)

Адрес редакции Кремль, Дворец Свободы, 3 этаж, тел № 1—67

Условия подписки: на 1 мес.—50 коп., 3 мес.—1 руб. 50 коп., 6 мес.—3 рубля.

ЕЖЕДНЕВНАЯ ГАЗЕТА НИЖЕГОРОДСКОГО КРАЕВОГО КОМИТЕТА ВЛКСМ | ГОД ИЗДАНИЯ 2

Сев и уборка — два генеральных этапа

Величайшие успехи второй большевистской весны, охват коллективизацией на 1 мая 48,6 проц. ранее распыленных, раздробленных, крестьянских хозяйств, требуют сейчас сильнейшего напряжения, проявления максимум воли и энергии на взятие последнего рубежа второй большевистской весны—успешное окончание сева в наикратчайший срок.

В ряде районов нашего края Д.-Константиновский, Уреньский и др. темпы чрезвычайно медленны, сев затягивается. Между тем, всякая затяжка в севе отражается на урожае, сокращает сроки ухода за урожаем и подготовки к уборочной кампании.

Опыт первых пятидневок показывает, что снижение темпов сева происходит исключительно по причине неумения организовать дело, возглавить трудовой под'ем колхозников и бедняцко-середняцких масс деревни.

Вместо решительной борьбы за сбор семенных и фуражных фондов, выполнение планов контрактации яровых посевов, некоторые местные организации ослабили борьбу и пустили сев на рельсы самотека. Естественно, что такая «работа» сорвет всякие сроки сева, явится прямой помощью кулачеству в его бешеной борьбе против коллективизации, против большевистских темпов сева.

Нужно решительным образом выправить подобную правооппортунистическую практику, имеющуюся в некоторых организациях, привлекать к суровому ответу всех тех, кто хоть на минуту ослабляет борьбу за выполнение планов контрактации яровых культур, в частности технических, кто не ведет борьбу за сбор семенных и фуражных фондов. Надо помнить, что эти мероприятия являются одними из решающих в успешном окончании сева в срок.

Наряду с образцовой работой колхозов, имеются и такие колхозы, которые в темпах сева далеко отстают даже от единоличного сектора. Почти половина колхозов края до сих пор не перешла на сдельную оплату труда, на бригадный способ работы.

Между тем, решение ЦК ВКП(б) о работе колхозных и комсомольских ячеек, требует:

— «Уделить особенное внимание хозяйственному укреплению колхозов, правильной организации труда, переходу на сдельщину».

Развертывая немедленную проработку обращения ЦК партии, доводя его до сознания каждого комсомольца и на этой основе мобилизуя комсомольские массы, районные организации должны будут добиваться практических результатов.

Лучшим ответом на обращение ЦК нашей партии будет ответ об успешном окончании сева в срок, о выполнении и перевыполнении планов сева колхозным и единоличным секторами.

Начало сева в ряде районов сопровождалось массовым приливом в колхозы единоличников.

Этот прилив в момент сева не везде был использован для создания мощной волны прилива единоличников в колхозы. Комсомольские организации должны будут возглавить прилив бедняцко-середняцких масс в колхозы и ни на минуту не прекращать борьбу за дальнейшее развертывание коллективизации.

Ведя борьбу за сокращение сроков сева, мы получим возможность больше уделить времени и внимания уборочной кампании. Наряду с севом нужно сейчас же переключиться на подготовку к осенне-уборочной кампании.

— Весенний сев и уборочная кампания—вот два генеральных этапа в течение которых будут закрепляться в организационно-хозяйственном отношении вновь созданные колхозы». (Ц. О. «Правда» от 9 мая).

Эти указания «Правды» должны красной нитью пройти в работе каждой комсомольской организации в период весенне-летне-осенних работ.

Расширение посевных площадей края, а особенно увеличение площади посевов под техническими культурами, требуют полного сохранения урожая. Ни одного грамма зерна, ни одного грамма льна мы не должны потерять от несвоевременной уборки урожая.

Одним из важнейших мероприятий в подготовке к уборке, является охрана урожая. Нужно сейчас же привести в боевую готовность все силы и средства по охране урожая от полевых вредителей: сусликов, червей и т. д. Организовать своевременную полку льна, помня, что запаздывание с полкой льна даже на один день сильнейшим образом бьет по урожаю, по качеству льна, несет десятки тысяч руб. убытка.

Создавая большевистские темпы в борьбе за сроки сева, немедленно переключаясь и начиная подготовку к осенне-уборочной кампании, создавая при этом нетерпимость к малейшему проявлению оппортунистического самотека, решительно сламывая кулацкое сопротивление—задачи, поставленные перед нами партией, мы выполним с честью, достигнув новых побед.

ВЫЙДЕМ НА СТАРТ

краевого двухдекадника штурма!

МОБИЛИЗОВАТЬ КОМСОМОЛ на успешное ВЫПОЛНЕНИЕ ФИНПЛАНА

До 15 мая выдать выигрыши займодержателям!

Организовать краевой двухдекадник штурма

СОРМОВО. (Наш. корр.). По инициативе комсомольцев завода и редакции «Лен. Смены» в районе начал проводиться декадник проверки выполнения договора Крайкома ВЛКСМ с Крайсберкассой. Райком партии декадник превратил в штурмовой двадцатидневник мобилизации средств. На выполнение решения райпарткома мобилизуются все парт., комсомольская и профорганизация, все учебные заведения и общественность. В цехах завода «Кр. Сормово» комсомольцы ФЗУ устанавливают свои посты, берут на буксир отстающих в мобилизации средств. При ячейках организуются специальные фингруппы и финорги.

Комсомольцы дизельного цеха все до одного отчисляют 10 процентов зарплаты на сберкнижку. Им следует другие цехи. Заметно ликвидируется недооценка дела вербовки вкладчиков. Даже в отсталом, по мобилизации средств, — механическим цехе, наблюдается, правда, еще незначительный, перелом.

Сормовичи бросили вызов всей краевой организации комсомола организовать штурмовой двадцатидневник по мобилизации средств. Они дают твердое обещание, что в этот двухдекадник произведут окончательный перелом в работе по выполнению финплана.

РАБОТАЮТ ПО ДИРЕКТИВАМ

Из 72 комсомольцев фасонно-литейного цеха (Сормовский завод) 56 — вкладчики сберкассы.

— Нас вызвали на соревнование по получению зарплаты через сберкассу. Актив ячейки вызов принял. В скором будущем комсомольцы фасонно-литейного цеха проведут это решение в жизнь.

Кампания по востребованию выигрышей по займу «Пятилетка—в 4 года», как и в других цехах, была сорвана. Сейчас ячейка организует бригаду по массовой проверке облигаций.

Основной недостаток в работе ячейки по мобилизации средств — это то, что она не подхватывает инициативу других цехов, не берет хорошие опыты из газет, не пользуется газетами, а дожидается директив с верхов, иногда ненужных приказов. До сего времени никто из ячейки не знает о договоре между Крайкомом комсомола и Крайсберкассой. Это—большой минус в работе ячейки.

В об'явленный двухнедельник штурма по мобилизации средств ячейка должна усилить свою работу на этом участке. Свои начинания развить.

К. К—А.

Механический плетется в хвосте

Механический — один из крупнейших цехов «Красного Сормова». В нем около 1.000 рабочих, из них—200 комсомольцев. По мобилизации средств цех плетется в хвосте других. По займу механический выполнил план всего на 61 процент. Десятки рабочих займом не охвачены. Даже есть комсомольцы, которые не имеют облигаций займа «Пятилетка—в четыре года».

— Где причины?

Цехячейка ВКП(б) причину находит в недостаточной работе по реализации займа в особом и первом квартале 1931 года.

— Поздно хватились. Проспали сроки. Кроме этого, были факты оппортунистической недооценки важнейшего мероприятия в отдельных группах. Отдельные коммунисты и комсомольцы показывали образцы хвостизма.

Комсомольцы-ударники заявляют, что мобилизация средств еще не стала основной работой ячейки. Член бюро ячейки Каликин высказал явно-оппортунистическую теорию недооценки этой важнейшей работы:

— Знаешь, нас винить во многом не стоит... У нас промфинплан... Некогда бывает заниматься другими, мелочными делами.

Сейчас в цехе, по весьма неточным данным, около 140 комсомольцев — вкладчики сберкассы. За последние два-три дня был ощутительный перелом в этом деле.

Комсомольское руководство механического цеха должно этот перелом сделать окончательной перестройкой работы по мобилизации средств. Необходимо при ячейке организовать фингруппу, которая бы вела и отвечала за финансовую работу в цехе и ячейке.

Е. К.

В учебно-производственном комбинате им. Ленина (Нижний) профработники заявляют: «Мобилизация средств—дело непосредственно комсомольское»

— Парни молодые—выдюжат

О пятнадцатидневке не слыхали

СОРМОВО, 11. (По телефону от наш. спец. корр.).

Пятнадцатидневник востребования выигрышей по займу «Пятилетка—в 4 года» по району проходит преступно плохо. Даже на таких гигантах промышленности — как «КРАСНОЕ СОРМОВО» пятнадцатидневник в основном сорван. Сберкасса ведет его в тиши своих кабинетов. Масса рабочих о пятнадцатидневнике не знает. Комсомольские и профсоюзные организации об этой кампании не слыхали. Они ждут директив сверху. Дожидаются, когда их заставят начать работу. Ни в одном цехе не проводилась организованная проверка облигаций. Нигде выигрыши торжественно не выдавались. Рабочая масса о выигравших не знает. Кампания востребования выигрышей не использована для проведения нового мощного прилива рабочих в ряды займодержателей.

СЕЙЧАС В НЕКОТОРЫХ ЦЕХАХ НАМЕЧАЕТСЯ СДВИГ. ЯЧЕЙКА КОМСОМОЛА ФАСОННО-ЛИТЕЙНОГО ЦЕХА ОРГАНИЗУЕТ КОМСОМОЛЬСКИЕ БРИГАДЫ по проверке облигаций займа и торжественной выдачи выигрышей. Другие цеховые ячейки должны последовать примеру фасонно-литейщиков и немедленно организовать проверку облигаций.

Среди неорганизованного населения и ряда других предприятий о проведении этой работы никто не мыслит. Финорганы в стороне от пятнадцатидневника. Сберкасса кивает на договор с киосками ОГИЗ'а, которые обязались производить проверку облигаций, сама же в достаточной степени на это дело не мобилизовалась.

МИХ. Б.

Холодину дать решительный отпор

В вагоно-механическом цехе завода «Красное Сормово» комсомол мобилизацией средств не занимается. Что если и делается в ячейке по этому вопросу, то исключительно самотеком. Из 80 комсомольцев ячейки сберкнижки имеют только 35 человек, и эти сведения далеко не верные. Учетом работы по мобилизации средств никто не занимается. Ячейка поручила это дело вести экономработнику Холодину. Тот—«в пузырь»:

— Я—редактор цеховой ежедневки.. Пожалуйста, не донимайте меня мелочными делами.

Но ячейка ждет, когда он начнет работу. И так бездействует. Мобилизация средств в ячейке явно недооценивается. Холодин — даже в стенгазете словом об этом вопросе не обмолвился. Комсомольцы говорят:

— Если Холодин не делает,—так нам и велено.

Бригада «Лен. Смены»: К. М.

ДОГОНЯЕМ АМЕРИКУ

803.000.000 РУБЛЕЙ ВКЛАДЫВАЕМ МЫ В ЭТОМ ГОДУ В КАПИТАЛЬНЫЕ РАБОТЫ ПО ЭЛЕКТРОСТРОИТЕЛЬСТВУ.

ДОКЛАД ТОВ. КРЖИЖАНОВСКОГО.

МОСКВА, 10. На Всесоюзном с'езде рабочих электропромышленности и электростанций тов. Кржижановский сделал доклад об электростроительстве СССР. **В 1931 году план капитальных работ по электростроительству утвержден на 803 миллиона рублей, что в два с половиной раза превышает фактический об'ем строительства 1929—30 года.** В 1930 году введена в эксплоатацию новая мощность—500 тысяч киловатт, а в текущем году мощность увеличивается еще на 1 миллион киловатт по районным электростанциям. Такое увеличение соответствует всей программе ГОЭРЛО, расчитанной на 10—15 лет. Об'ем капитальных работ по электростроительству абсолютен в своем выражении, он выше любой из стран Европы и вплотную приближается к размеру электростроительства в Америке. Электроэнергия увеличивается в 1931 году на 4 миллиарда киловатт по сравнению с прошлым годом. Во Франции, например, выработка электроэнергии увеличилась в 1929 году только на 2 миллиарда киловатт, в Англии на 1,3 миллиарда, в Америке абсолютный прирост выше чем у нас, достигая 8—9 миллиардов киловатт в год. В Америке выработка увеличивается за год меньше чем на 10 проц., в СССР на 45 пр.

ЗАВТРА ЧИТАЙТЕ В «ЛЕН. СМЕНЕ» ОБРАЩЕНИЕ ЦК ВКП(б), СОВНАРКОМА И ЦЕНТРОСОЮЗА О ПОТРЕБКООПЕРАЦИИ.

ДВЕ СИСТЕМЫ

Рис. Гр. Ст. *Текст Конст. П.*

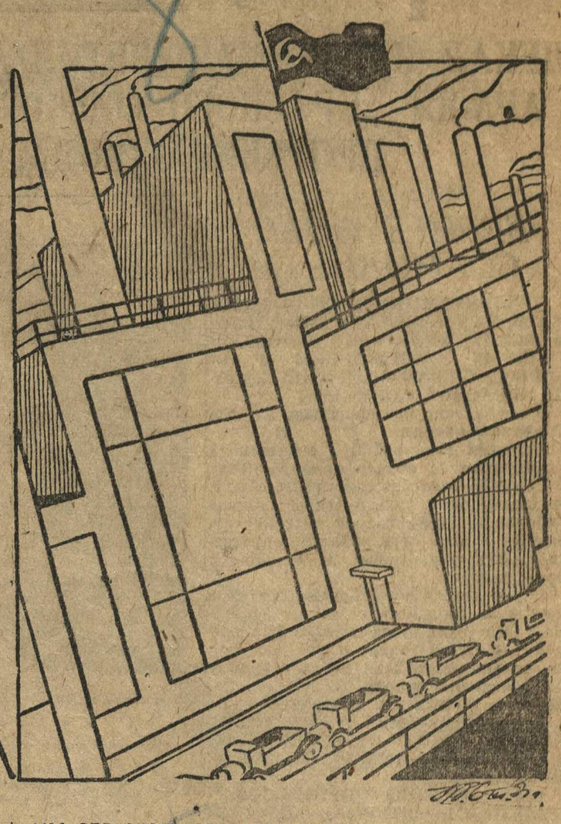

ВПАВ НЕ ПРОСТО ВПРОСАК, —
КРИЗИСОМ СГРАБАСТАН
В ГРОБ ЛЕТИТ ДЯДЯ «САМ»,
ВНИЗ С ДОМОВ ГОРБАСТЫХ

ЭТО ЯСНО: КРИЗИС—ЯМА
КРИЗИС СДЕЛАЛ САМ «САМ»
ОТ СИСТЕМЫ ДЯДИ «САМА»
НЕ РАСТИ-ЖЕ В НЕБЕСА!

МЫ СТРАНУ РАСТИМ И СТРОИМ.
СЛАСТЬ ТРУДА—ТРАНШЕЕЙ НАМ.
БЬЕТ СТРАНА ГИГАНТОВ СТРОЕМ
КРИЗИСУ ПО ШЕЕ.

В СССР САМИ МЫ.
А НЕ «САМ» КАКОЙ-ТО.
ВОЗДВИГАЕМ КОРПУСА.
СОТЕН СОВДЕПТРОЙТОВ.

ВЫСТАВКА КОЛОНИАЛЬНЫХ БЛАГОДЕЯНИЙ

КОММУНИСТЫ РАЗОБЛАЧАЮТ „ГРАНДИОЗНОЕ СРЕДСТВО БОРЬБЫ ПРОТИВ КОММУНИЗМА“

Пушечным салютом и парадом колониальных рабов империалисты скрывают жесточайшую эксплоатацию в колониях

ГАСТОН ДУМЕРГ ДЕМОНСТРИРУЕТ „ЦИВИЛИЗАТОРСКУЮ“ ДОБЛЕСТЬ ФРАНЦИИ

ПАРИЖ, 8.—6 мая, в Бенсене (пригород Парижа) президент Думерг открыл выставку под пушечные салюты и парад колониальных войск. **Выставка**, тщательно подготовлявшаяся в течение четырех лет, **служит целям пропаганды колониальной политики Франции.** Выставка и изданные по ней миллионы брошюр, афиш, почтовых карточек, вся выставочная литература, а также кино и радио должны по словам «Тан» **оправдать в глазах всего мира благодияния колонизации и укрепить доверие цивилизаторской миссии нашей страны».** «Журнэ-Эндюстриэль» заявляет, что выставка рассматривается им, как **грандиозное средство борьбы против коммуниза.** Недавно адмирал Доктер на страницах «Матен» подчеркивал исключительную роль, которую во время войны для Франции будут играть 60 миллионов ее колониальных «граждан» Французский промышленный «Магнат-Фужер» заявил, что наши колонии являются в настоящее время экономическим предохранительным клапаном, поскольку без колониальной торговли дефицит нашей внешней торговли, возросшей в 1930 году до 11 миллиардов 821 миллиона франков, вместо 9 миллиародов 918 миллионов франков в прошлом году.

На выставкео среди экспонатов видное место занимают каучковые изделия, о которых однако, не сказано, что они производятся трудом тысячи голодающих кули, **а продукты тунисских рудников представлены на выставке как «плоды цивилизаторской деятельности Франции»**, по без всякого упоминания о том, что в Тунисе земные горянки работают 13—14 часов в день.

Растет коммунистическое движение в Индии

ЛОНДОН, 5. Консервативный «Тайок» с тревогой сообщает о росте коммунистического движения в Индии. Газета пишет, что издающиеся в соединенных провинциях туземные газеты **резко выступают против политики Ганди и призывают массы бороться за создание подлинно революционной рабочей партии.**

РАЗОБЛАЧАЮТ ИСТИННЫЕ ЦЕЛИ ИМПЕРИАЛИСТИЧЕСКОЙ ВЫСТАВКИ

ПАРИЖ,—8. В противовес парижской колониальной выставке—выставке французского империализма, **анти-империалистическая лига открывает анти-колониальную выставку, разоблачающую истинные цели империалистической выставки и дающуя яркую картину колониального грабежа.** На анти-колониальной выставке в числе экспонатов имеются снимки, статистические данные о смертности и жизни колониальных народов и другие документы, **наглядно свидетельствующие о результатах колониальной политики.**

СССР занял второе место в мире по рыбе

РАЗРУШИТЬ НЕДООЦЕНКУ МАЛОГО РЫБОЛОВСТВА!

МОСКВА, 8. 8 мая, под председательством тов. Андреева, состоялось очередное об'единенное заседание президиума ЦКК ВКП(б) и коллегии НК РКИ СССР. Был заслушан доклад о результатах обследования рыбной промышленности.

Лов рыбы в 1930 году, достигший 12,9 мил. центнеров, впервые превысил довоенный уровень (11 мил. центнеров) **и поставил СССР на второе место в мире.** Однако, правительственный план 13,5 мил. центнеров был все же не выполнен вследствие наличия в работе хозорганов элементов оппортунизма, крупных ошибок и неполадок. **Себестоимость продукции вместо 10 проц. повысилась на 18 проц.,** причина этого: **отсутствие хозрасчета, недобор голов рыбы по ряду районов, недостаточная механизация и рост затрат на транспорт.** Вопреки неоднократным директивам, **районы малого рыболовства явно недооцениваются.** Лов в этих районах в 1930 году поставил менее 75 проц. довоенного. Точно также прудовое хозяйство развивается чрезвычайно медленно. Коллективизировано по районам большого лова 67 пр. После обсуждения ЦКК и НК РКИ в основном одобрило предложение, представленное группой пищевой промышленности.

Темп сева усилить дважды

ПЛАН РАННИХ ЯРОВЫХ ПОСЕВОВ ВЫПОЛНЕН НА 33,2 проц

Закончить сев к 1 июня

По сведениям Наркомзема СССР, на 5 мая засеяно 24.557.000 га—24,6 проц. плана весеннего сева. В колхозах посеяно 17.865.600 га (в том числе колхозов, обслуживаемых МТС, 9.046.600 га). В единоличных хозяйствах 4.255.600 га и в совхозах 2.425.900 га (в том числе по Зернотресту 936.700 га). Пшеницы посеяно 10.436.000 га — 37,3 проц. плана, ячменя 3.539.000 га (50,5 проц. плана) и овса 3.534.700 га (20,2 проц. плана). **Всего план ранних яровых посевов выполнен на 33,2 пр., подсолнуха на 22,9 проц., хлопка—29,4 проц. и сахарной свеклы—27,9 проц.**

За последнюю пятидневку прирост засеянных площадей составляет 10.905 тыс. га против 6.557 тыс. га за прошлую пятидневку. Такого значительного прироста за 5 дней не было еще ни в этом, ни в прошлом году. Успех второй колхозной весны, несмотря на неблагоприятную весну, совершенно очевиден. Однако, достигнутых темпов нельзя признать достаточными для того, **чтобы закончить сев полностью к 1 июня; каждая пятидневка должна давать прирост не менее 15.000.000 га.** В Западной Сибири (2,5 проц.) и Казакстане (13,2 проц.).

Отставание сева по Северному Кавказу и Казакстану об'ясняется в значительной мере слабым проведением тяговой пахоты и недостаточным использованием тяговой силы. Необходимо принять все меры к тому, чтобы нынешние темпы сева были повышены в полтора раза, что даст гарантию своевременного выполнения планов второй большевистской весны.

Шахте № 5— Красное знамя бакинцев

СТАЛИНО, 9. 8 буксирная бригада бакинских нефтяников, состоящая с представителями союза горно, рабочих, с представителями газет «Правда», «Комсомольская Правда» и «Диктатура Труда» обсудила вопрос о присуждении боевого красного знамени бакинцев. Совещание единогласно присудило красное знамя шахте № 5 Кос сюра, которая выполнила апрельское задание на 99 проц. при задании 30 т. тонн. Шахта выдала 29.700 тонн. По механизированной добыче задание выполнено на 100,5 проц.

10.000 ГОЛОДНЫХ

ИСПАНСКИЕ РАБОЧИЕ ТРЕБУЮТ ХЛЕБА

НЬЮ-ИОРК, 9. По сообщению из Гаваны, перед **испанским консульством** состоялась демонстрация 10.000 голодающих испанских рабочих, лишенных крова и работы, в связи с окончанием сезонных работ на сахарных плантациях. Бастующие демонстранты требовали либо оказания помощи, либо отправки на работу.

Общепарижский с'езд унитарных профсоюзов

ПАРИЖ, 10. На открывшемся **с'езде унитарных профсоюзов** Парижского района, в отчетном докладе тов. Рейно подчеркнул, что последовавшие события целиком оправдали перспективы, намеченные общефранцузским с'ездом унитарных профсоюзов по линии развития экономического кризиса, безработицы и усиленного наступления предпринимателей на зарплату и т. д.

В развернувшихся прениях делегаты **отмечали рост боевых настроений в рабочих массах, рост числа членов профсоюза металлистов и профсоюза землекопов.** В прениях указывалось, что представители правооппортунистического меньшинства занимаются разлагающей деятельностью.

КОЛОСС ПАДАЕТ

Лучший каррикатурист Америки — коммунист Билль Гроппер в одном из номеров «Нью-Мэсси» поместил блестящую каррикатуру, изображающую огромного, необыкновенно - жирного, падающего господина—господин—«его величество капитал». Чудовищная туша покачнулась и летит на мостовую. Около падающего колосса суетится президент Гувер, тщетно стараясь поддержать падающего вместе с господином, удивительно напоминающим социал-демократа.

Под каррикатурой подпись—Гувер: «помогите... ради бога... зовите сенаторов, церковь, прессу... ему дурно...»

На этот раз в «ударную бригаду по спасанию капитализма» срочно были вызваны, помимо церкви, сенаторов и продажной прессы виднейшие торговцы всего мира. Они-то, они более всего заинтересованы в врачевании ран умирающего!

Господин Гувер решил провести в Вашингтоне под вывеской мирного VI конгресса международной торговой палаты с 4 по 10 мая консультацию специалистов по спасанию капитализма.

Вот они некоронованные короли торгового мира собрались в огромные залы вокруг умирающего для обсуждения важнейшего вопроса на повестке дня «быть или не быть».

Президент Гувер и председатель Тенис приготовляют рецепты.

В вступительном слове Гувер, а затем Тенис в огромном докладе, расписанном на 52 страницах, нарисовали яркую картину перед собравшимися о глубине мирового экономического кризиса. Факты и ораторское искусство растрогали собравшихся. Мрачное настроение охватило всех. Но... но все это за плечами. Успокоили торговцев докладчики. Фокусничая с фактами некоторого сезонного оживления, Тенис стал доказывать, что черные дни развала уже за плечами, что Америка вступает в период спокойствия, затем чтобы войти вновь в солнечное «просперити».

Обрисовав жуткую картину экономического кризиса, основные докладчики предложили «международной конференции по спасанию капитализма» несколько путей выхода из кризиса.

Тенис предложил наряду с данным количеством мер начать наступление на теорию высокой заработной платы, выдвинутую международным социал-фашизмом, обеспечивающую-де для капиталистов открытие широких новых рынков. Кризис разрушил и этот карточный домик. Первые шаги предпринимателей по смягчению кризиса были в том, что они с еще большей силой стали завинчивать пресс снижения заработной платы.

Гувер мило предложил другой рецепт. Он прост—этот рецепт: разоружайтесь!—громко сказал широко рекламированный Гувер.

Президент с печалью отметил, что, несмотря на пакт Келлога, подписанный всеми государствами, расходы на вооружение составляют 5.000.000 долларов ежегодно, они на 70 проц. поднялись выше довоенных расходов, огромные многомиллионные армии стоят под ружьем, готовы выйти на мировые поля сражений.

В этом, и только в этом—по мысли президента Гувера—кроется причина экономического кризиса. Вооружение, именно вооружение, является не следствием, а **причиной** международного кризиса.

Отсюда простой вывод: разоружайтесь!

Но дальнейший ход конгресса показал, что Америка менее всего намерена разоружаться, она-то больше всех надеется выйти из тупика за счет войны.

6 дней консилиум врачей определял состояние здоровья «его величества—капитала».

Однако к великому конфузу всего мира «хорошо начавшаяся работа» врачевателей была омрачена вскоре рядом печальных инцидентов.

Не успел произвести свою вступительную речь президент САСШ Гувер, не развернул еще президент международной торговой палаты Тенис об'емистый доклад, как в кулуарах поднялся все усиливающийся шум. Европейские делегаты немедленно по приезде в Вашингтон начали развивать бешеную агитацию за сокращение военных долгов. От военных долгов закулисные прения пожаром перекинулись на австро-германское соглашение, на самый больной вопрос—о торговых сношениях с СССР, затем европейские делегаты опять насели на Америку по вопросам таможенных тарифов.

Страна первоклассных электрических стульев, изумительных по крепости и жестокости тюрем типа Синг-Синг карантинных лагерей образца Эллис-Айленда, страна догнавшая и перегнавшая Европу по производству подтяжек, религии, каучуковых челюстей румян, банальных фильм, полицейских и банкирских контор, попала-таки в тяжелое положение!

Европейские делегаты точно позабыли о мировой миссии, возложенной на них. Они открыли бомбардировку американских «гуманных чувств», «чувств и чести великодушного американского народа», нарочито вспоминая как вместе приходилось им бить на полях сражения, как вместе приходилось проливать кровь против колбасников бошей.

Но Америка не поддалась очарованию раскрашенной девки—Франции. Не испугалась выгреннированных англичан. Америка стукнула кулаком по столу, дав знать этим, что бесполезно ставить подобные вопросы. Расшумевшиеся делегаты были призваны к своим основным занятиям—врачеванию капитализма.

Но общее, «дружное настроение» было разрушено. Делегаты держали в карманах кулаки, часто выходили в кулуары, откуда неслись истошные крики спорящих и дерущихся. Это — маленькая гипербола. Но потасовка дипломатов и торговцев произошла порядочная.

Капиталистическая система со своими противоречиями выявилась как нельзя лучше в работе конференции, где люди «с лучшими стремлениями по спасению родины, мировоззрения и чековых книжек» не могли сговориться перед лицом огромнейшей опасности—необычайного революционизирования широчайших трудящихся масс, перед лицом бурного строительства социализма на родине мирового пролетариата—в СССР.

10 мая конференция закрылась. В наследство о себе, в назидание всему потомству 400 делегатов из 46 иностранных государств и 600 американцев оставили 43 внушительных резолюции никому ни на что не нужные.

Теперь совершенно ясно для каждого, что конгресс, на который возлагались большие надежды, не пришел ни к чему.

Всем, и лучше всего членам конгресса, было известно, что нет и не может быть никаких конкретных методов лечения капитализма, и что если бы вдруг паче чаяния Вашингтонская конференция вынесла какие-нибудь практические предложения, то они, будучи единогласно приняты, не для кого не оставались бы обязательными.

Но доклады и десятки резолюций пытаются обмануть миллионные массы, они успокаивают их, уверяют, что будто бы экономическому кризису приходит Конец, что страны стоят у ворот нового расцвета.

Жалкие басни! Утопающий хватается за соломинку резолюций.

На VI с'езде советов тов. Молотов точно предугадывая выступление Гувера и Тениса, сказал: «Теперь ясно что данная коммунистами в начале мирового экономического кризиса оценка целиком подтвердилась. Вопреки мнению буржуазных экономистов и государственных деятелей, кризис в продолжение полутора лет не только не смягчился, но продолжает усиливаться». «Углубление кризиса продолжается. Кризис не достиг своей низшей точки. За последние месяцы особенно увеличивается количество банкротств капиталистических фирм и банков. Низшая точка в развитии мирового экономического кризиса еще впереди. Дела капитализма настолько запутались, что просвета из кризиса еще не видно».

XI пленум ИККИ в своих решениях по докладу тов. Манульского отметил, что мировой экономический кризис продолжает углубляться с необычайной силой Единственное разрешение его—революционное.

В океане гонут и Мажестики Таким Мажестиком, гонущим в океане экономического кризиса, оказалась закрывшаяся конференция.

Господин капитал получил апоплексический удар. Он падает. Ему суждено рухнуть под ударами кризиса и революции. Попытки Гуверов, воплями и резолюциями пытающимися поддержать колосса—бесплодны.

Колосс падает. Подпорками резолюций удержать его невозможно!

ЕВГ. РЕЙ.

Ширьте, закрепляйте опыт сормовичей

ДЕКАДОЙ ШТУРМА ОТВЕТИЛА КУЛЬТАРМИЯ „КРАСНОГО СОРМОВА“ НА ПРОРЫВЫ ЗАВОДА.

Не только биться за грамотность населения, быть активным участником на всех фронтах пятилетки—ВОТ ПОЧЕТНАЯ ЗАДАЧА КУЛЬТАРМЕЙЦА.

БЕРИТЕ ОПЫТ СОРМОВИЧЕЙ

ПУБЛИКУЕМЫЙ СЕГОДНЯ НАМИ МАТЕРИАЛ ПЕРЕДАЕТ ОПЫТ СОРМОВСКИХ КУЛЬТУРНО-ПРОСВЕТИТЕЛЬНЫХ УЧРЕЖДЕНИЙ В ИХ БОРЬБЕ С ПРОРЫВАМИ НА ЗАВОДЕ «КРАСНОЕ СОРМОВО».

В выполнении промфинплана на «Кр. Сормове»—прорыв.

Коллегия НижкрайОНО совместно с Крайпросом 14 апреля командировали в Сормово специальную культбригаду. В задачу этой культбригады входила работа по организации масс просвещенцев и всей сети культурно-просветительных учреждений на борьбу с прорывами.

До 20 апреля культбригади провела массовую подготовительную работу. На совещаниях просвещенцев был широко обсужден вопрос о том, как лучше организовать дело по культурному обслуживанию завода, по помощи рабочим в выполнении программ.

НА СОВЕЩАНИЯХ И СОБРАНИЯХ ПРОСВЕЩЕНЦЫ ОБ'ЯВИЛИ СЕБЯ МОБИЛИЗОВАННЫМИ НА ШТУРМ ПРОРЫВА.

БЫЛ СРОЧНО ОРГАНИЗОВАН КУЛЬТПОСТ ШТУРМА, КОТОРЫЙ ВОЗГЛАВИЛ В ДАЛЬНЕЙШЕМ ВСЮ РАБОТУ КУЛЬТАРМЕЙЦЕВ НА ЗАВОДЕ.

ВСЕ КУЛЬТПРОСВЕТУЧРЕЖДЕНИЯ БЫЛИ ПРИКРЕПЛЕНЫ К ОТДЕЛЬНЫМ ЦЕХАМ. ШКОЛЫ ФЗС СОЗДАЛИ ПРИ ЦЕХАХ СПЕЦИАЛЬНЫЕ КУЛЬТПОСТЫ, КОТОРЫЕ ОРГАНИЗОВАЛИ И ПРОВОДИЛИ ЧЕРЕЗ БРИГАДЫ ВСЮ МАССОВУЮ РАБОТУ.

Горя энтузиазмом, желанием помочь заводу в преодолении «узких мест», культармейцы-сормовичи действительно по-ударному, по-боевому провели первую декаду штурма. Они провели огромную массовую практическую работу по ликвидации прорыва.

Сормовичи обещают продолжить свой штурм прорывов на заводе. Они вложат свои силы в ту работу, которая проводится для того, чтобы завод «Кр. Сормово» вышел в ближайшее же время в передовые колонны предприятий.

Положено только начало. ЗАДАЧА ЗАКЛЮЧАЕТСЯ В ТОМ, ЧТОБЫ ВЗЯТЫЕ ТЕМПЫ ЗНАЧИТЕЛЬНО УСИЛИТЬ, ЧТОБЫ ТУ РАБОТУ, КОТОРАЯ БЫЛА ПРОВЕДЕНА ЗА ДЕКАДУ, ПРЕВРАТИТЬ В ПОВСЕДНЕВНУЮ РАБОТУ, ЕЩЕ БОЛЕЕ МАССОВУЮ, ЕЩЕ БОЛЕЕ КАЧЕСТВЕННО ЛУЧШУЮ.

При проведении штурмовой декады большую организующую роль сыграли комсомольские и пионерские организации.

Своим личным примером, своим показом работы они вели за собой всю массу учащихся и студенчества.

Явившись в работе по штурму инициаторами целого ряда дел, помогающих заводу освобождаться от прорывов, комсомольская и пионерская оранизации в дальнейшей борьбе за превращение «Кр. Сормова» в завод-передоник по-большевистским темпам работы должны сыграть еще большую роль.

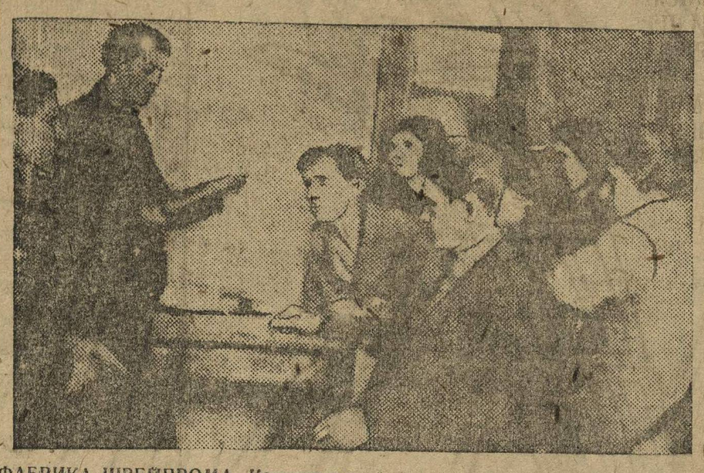

ФАБРИКА ШВЕЙПРОМА. Комсомольский актив хлопчато-бумажного цеха, за обсуждение вопроса о переходе на хозрасчет.

19.184 РАБОЧИХ ЧАСОВ

КУЛЬТАРМЕЙЦЫ „КР СОРМОВА“ В БОРЬБЕ ЗА ПРОМФИНПЛАН ЗАВОДА

На территории завода «Кр. Сормово» было много металлолома, неиспользованных полуфабрикатов и т. д. Все это мешало работе завода.

17 апреля директором был дан специальный приказ о проведении субботников по очистке площади производительных цехов.

Культпросветучреждения, явившись на завод для помощи рабочим в ликвидации имеющихся прорывов, с первых же дней работы бросили свои силы на выполнение приказа директора завода.

С 20 апреля по 1 мая были проведены субботники.

Районный культпост по штурму прорывов поставил перед культурно-просветительными учреждениями задачу: бросить на участие в субботниках 5000 человек.

Культармия дала свой встречный. На 99 субботников она привлекла 5883 человека.

В этих субботниках приняли участие 9 фабрично-заводских семилеток, заводская школа ФЗУ, машиностроительный техникум, педагогический техникум, пединститут, библиотека имени 1 мая, дома культуры, а также ряд дошкольных учреждений и ликпунктов.

К участию в субботниках было привлечено 330 родителей учащихся.

Механический, дизельный, кузнечный, прокатный, чугунолитейный, полускатный, фасонно-сталелитейный, паровозостроительный, паровозокотельный, судокотельный, арматурный, инструментальный, ремонтно-строительный, штамповально-рессорный, болговой, пароперегревательный, сталелитейный, меднолитейный, колесопрокатный, трубопроводный, вагономеханический, поточносборочный, мартеновский, деревообделочный и фонарный цеха, лесопилка № 1, электро-механическая мастерская, погрузной отдел, «Судоверфь», завод им. «26 коммунаров»—все они были обслужены культармией Сормова.

Засоренность рабочих мест и станков металлоломом, стружками, завалью, ненужными деталями, мусором и грязью не давали возможности рабочим нормально работать. Это сильно отражалось на выполнении производственных программ цеха.

Культармейцы поставили перед собой задачу в максимально кратчайшие сроки очистить цехи и непосредственно рабочие места от всякой завали.

В результате были очищены от ненужных материалов, деталей, металлолома, мусора, грязи и приведены в надлежащий вид рабочие места в 23 цехах. Была проделана большая работа по очистке наружной территории этих цехов.

Кроме цехов очищено от металлолома 9 кладовых.

Заводоуправление доставило к местам уборки платформы.

Было нагружено металлоломом стружкой 22 платформы и 2 шаланды (в среднем 250 тонн), разгружено 8 платформ и 1 шаланда.

Мусор и грязь на территории завода мешали проведению производственных работ. Нужно было убрать этот мусор. Нагружали его на платформы, отправляли к станции Канавино и по железнодорожной ветке Сормово—Балахна. Всего нагружено мусором 26 платформ, разгружено 38.

В затоне участники субботников погрузили 6 платформ и 1 шаланду известкового камня, а также одну платформу песка. Землей нагружено 8 платформ и тесом тоже 8.

Всего отряд культармейцев в 5883 ч. за десять дней сумел нагрузить и разгрузить 117 платформ и 3 шаланды лома, стружки и т. д.

Когда встал вопрос о необходимости сборки и отсортировки гаек, болтов, заклепок, меди и прочих мелких деталей — культармейцы переключили часть своих сил на этот участок.

Всего собрано и отсортировано различных мелких деталей 36 ящиков.

Нужно было переносить из цеха в цех массу всевозможных деталей. Учащиеся и просвещенцы организовали подачу готовых деталей к рабочим местам.

Была проведена работа по очистке части полотна жел. дороги, укладки теса и т. д. Масса различных работ не была учтена лишь только потому, что часто работа учащихся-студентов, просвещенцев и родителей проходила совместно с рабочими.

Всего на организацию субботников было затрачено 19.184 рабочих часа. Чтобы провести такую же работу, какую провели культурно-просветительные учреждения за декаду, заводу понадобилось бы не менее 2000 рабочих с 8-часовым рабочим днем.

Ясно, что завод «Кр. Сормово» своими силами сделать ту работу, которую провели культурно-просветительные учреждения, при теперешнем напряженном положении в выполнении производственных программ, не мог.

Сормовская культармия оказала заводу огромную практическую помощь, сэкономив ему не одну тысячу рублей.

БРИГАДИР С.

„АДМИНИСТРАЦИЯ! Я УСТАЛ СТОЯТЬ, ХОЧУ РАБОТАТЬ“...

Сквозные школьные бригады в деле выявления причин невыполнения промфинплана сыграли большую роль. Они не только выявляли причины прорывов, но и добивались устранения их. Оборудование в ряде цехов полностью не используется. Есть много случаев когда не используются даже импортные станки.

Это приводило к тому, что цех на полную нагрузку не работал.

В полускатном цехе сквозная бригада школы № 12 обнаружила, что новый импортный станок для обточки полускатов в течение 2 месяцев стоял без призора. Цеховая администрация не могла добиться установки нужного станка. Задерживали ремонтно-строительный цех и паровозный отдел. Ремонтно-строительный цех, например, не изготовил даже фундамента для установки.

Сквозная школьная бригада с плакатом: «Требуем немедленной установки станка «ГОГЕНШТЕЙН» в полускатном цеху», двинулась в рейд. Преодолев все препятствия, бригада добилась того, что станок в полускатном цехе был установлен.

Заведующий полускатного цеха, не надеявшийся на то, что станок может быть установлен, был крайне удивлен и обрадован такому исходу дела.

Нужно максимально использовать имеющееся оборудование. Простои отдельных станков совершенно недопустимы. Однако, из-за халатности администрации цехов подчас станки не имели своих хозяев.

Школы сормовского района решили взять шефство над ними.

Шефство уже взято больше чем над 10 неупотреблявшимися в дело станками.

Когда учащиеся выявили, что в судокотельном цехе совершенно бездействуют два станка они вывесили на них по плакату:

«Администрация! Я устал стоять. хочу работать».

На другой же день, после того, как были вывешены плакаты один из станков был пущен в ход.

При переходе на хозрасчет усиленней драться за рационализацию.

Завод готовился к переходу на 7-часовой рабочий день и переходу цехов на хозрасчет. В связи с этим перед каждым цехом стояла задача широко применять в своей практической деятельности рационализаторские мероприятия.

В работу по внедрению рационализаторских мероприятий включилась и культармия. Открыли сбор новых предложений по рационализации производства. **В результате за декаду рабочими было подано 528 предложений.**

До сих пор еще администрация отдельных цехов, бюро рационализации и ряд др. безобразно относятся к рабочим предложениям. **Слыша жалобы от рабочих о том, что их предложения маринуются, задерживаются, не проводятся в жизнь, студенчество взялось проверить, кто конкретно виноват в этом.**

Выявлено 23 случая зажима рабочих предложений.

Обширный материал о фактах зажима культармейцы передали цеховым организациям для того, чтобы последние привлекли виновных к ответственности.

У главной проходной культармейцы вывесили каррикатуру на одного из главных «зажимщиков» рабочих предложений—инженера механического цеха РУСЕКИНА.

Школа № 5 взяла шефство над изобретателями фонарного цеха. В пароперегревательном, полускатном, паровозо-строительном, механическом и других цехах школы развернули большую работу по продвижению ранее данных рабочих предложений.

МИХ.

РАСПРОСТРАНИЛИ ТЕХНИЧЕСКИХ КНИГ НА 800 РУБЛЕЙ

СРЕДИ РАБОЧИХ «КРАСНОГО СОРМОВА» В ПЕРВУЮ ДЕКАДУ ШТУРМА ШКОЛЬНИКИ РАСПРОСТРАНИЛИ НА 800 РУБЛЕЙ РАЗЛИЧНОЙ ТЕХНИЧЕСКОЙ ЛИТЕРАТУРЫ.

В СТОЛОВЫХ ЧУГУНО-ЛИТЕЙНОГО, ПАРОВОЗО-КОТЕЛЬНОГО, ПАРОВОЗО-СТРОИТЕЛЬНОГО И ДРУГИХ ЦЕХОВ ОРГАНИЗОВАНЫ СПЕЦИАЛЬНЫЕ ТЕХНИЧЕСКИЕ УГОЛКИ И ВЫСТАВКИ ТЕХНИЧЕСКОЙ ЛИТЕРАТУРЫ. В уголках вывешены списки о том, что читать ударнику и ЧТО ЧИТАТЬ ПРОГУЛЬЩИКУ.

ШКОЛЫ № 3, 5 и 12 УДЕЛИЛИ ПОХОДУ ЗА ОВЛАДЕНИЕ ТЕХНИКОЙ ОСОБОЕ ВНИМАНИЕ. ОНИ СУМЕЛИ ВОВЛЕЧЬ ЗА ДЕКАДУ В ТЕХНИЧЕСКИЕ КРУЖКИ 138 РАБОЧИХ. В ИНСТРУМЕНТАЛЬНОМ ЦЕХЕ ШКОЛА № 12 ОРГАНИЗОВАЛА ТЕХНИЧЕСКИЙ КРУЖОК ИЗ 15 ЧЕЛОВЕК.

ЛОЗУНГ О ПРОМФИНПЛАНЕ—В СТОЛОВКУ И КРАСНЫЙ УГОЛОК

Цех общественного питания должен быть на службе у общей работы по выполнению промфинплана завода. Четко уяснив себе это, культармейцы Сормова взялись превратить грязные, запущенные в прошлом, столовые в чистые и оборудованные. Все негодное, что проникло в столовые, культармейцы взяли под обстрел.

Много внимания уделили культармейцы оборудованию красных уголков. **За декаду силами учащихся было** чарисовано более 600 лозунгов, плакатов, каррикатур, посвященных борьбе за промфинплан.

Взято шефство над 10 цеховыми стенгазетами.

Сейчас налажен регулярный выпуск стенгазет.

За декаду проведено на различные темы силами студентов и учащихся 55 бесед с рабочими.

Выпущено специальных 4 стенгазеты штурмовки.

„Не тормозить работу вагоно-механического!..“

В выполнении промфинплана на заводе «Красное Сормово» огромную роль играет своевременность доставки деталей из цехов первичной обработки в последующие цехи. Ряд цехов, не только несвоевременно сдавал детали другим цехам, но и делал брак. Все это сильно отражалось на промфинплане.

Школы, придя на завод штурмовать прорывы, решили выявить конкретно, какие безобразия творятся в отдельных цехах, кто конкретный виновник срыва производственных программ.

Школа № 5, создав свою сквозную бригаду взялась выявить почему фонарным цехом задерживается выполнение заказа вагоно-механического цеха на «правку листов».

Организовав налет на фонарный цех сквозная бригада выявила, что кто-то «ухитрился» чертежи затерять. Без чертежей «правку листов» производить было нельзя. **Сквозная бригада поставила вопрос ребром: или вы срываете работу вагоно-механического цеха, или вы находите чертежи и правьте листы.**

Благодаря требованию бригады, благодаря тому, что бригада растормошила администрацию фонарного цеха чертежи были найдены.

Столярный цех задерживал обшивку полускатов. Это также было очередным ударом по промфинплану. Сквозная бригада школы № 12 добилась устранения этой ненормальности.

Школьные сквозные бригады во многом помогли заводу. Они были созданы при вагоно-механическом, чугунолитейном, полускатном и других цехах.

По поручению этих цехов бригады провели больше 20 налетов. В задачи налетов входило заставить **кузнечный, фасонно-литейный, прокатный, штамповальный, судо-котельный, ремонтно-строительный и другие цехи своевременно и без брака давать другим цехам детали.**

О всех выявленных безобразиях бригады немедленно сообщали соответствующим цех-организациям.

ВЕРХНИЙ.

В борьбе с прогулами

Труддисциплина в цехах «Кр. Сормова» еще слаба. Прогульщики и рвачи тормозят выполнение производственных программ. **На конкретных носителей зла ополчились школьники.** Они стали выявлять тех, кто не явился на производство, тех кто вместо борьбы за промфинплан заставил свой станок стоять без дела.

За декаду было выявлено 347 прогульщиков.

Учащиеся послали 81 прогульщику специальные письма, в которых говорилось о том, какой вред приносят прогулы стране, в которых прогульщики призывались к ударной борьбе за выполнение программ.

Часть прогульщиков, в том числе и злостные, начинают исправляться и даже вступать в ударные бригады. Такой перелом, например, произошел с бывшим прогульщиком рабочим арматурного цеха Аксеновым.

8 прогульщиков механического цеха, после ряда бесед со школьниками, дали слово больше не прогуливать.

В судокотельном цехе учащимися заключено 4 договора с злостными прогульщиками. Проверяя выполнение договоров за прошедший промежуток времени удалось выявить, что целый ряд пунктов-обязательств со стороны бывших прогульщиков уже выполнен.

«Конкретных носителей зла» били культармейцы словами плакатов, каррикатурами. Фамилии злостных прогульщиков, рвачей и лжеударников заносились на черные доски.

Для повышения труддисциплины бригада школьников организовала в пароперегревательном, вагоно-механическом и других цехах специальные черные кассы.

В мартеновском цехе были организованы «похороны прогульщиков».

...Не дожидаясь гудка, извещавшего об окончании работ, кое-кто из рабочих подчас бессознательно, а подчас и сознательно уходили из цехов. Школьники решили помочь заводу в борьбе с уходом рабочих до окончания смены. Они организовали около Дарьинской проходной два специальных митинга прогульщиков.

Оцепляли идущих, не пускали их к выходу и заявляли: «Митинг прогульщиков считаем открытым».

И потом, дальше: «Требуем от вас, наших отцов, братьев ударной работы на производстве! Своим уходом до гудка вы срываете выполнение производственных программ»..

Митинги играли большую воспитательную роль. Они помогали партийной, комсомольской и профсоюзной организациям в борьбе с прорывами.

С. А.

Новых рабочих—в ударные бригады

Празднование 1 мая рабочие «Красного Сормова» совмещали с празднованием годовщины социалистического соревнования. Поэтому к 1 мая бригады культармейцев готовились особо усиленно.

Была проведена проверка состояния социалистического соревнования и ударничества в цехах. Проведено перезаключение существующих социалистических договоров и т. д.

Развернув работу по вовлечению рабочих в соц. соревнование, школы № 2, 5 и 12 завербовали в ударные бригады 149 человек.

Школа № 8 в судо-котельном цехе организовала ударную бригаду из 14 женщин. Школа № 12 в паровозостроительном цехе организовала ударную бригаду им. 1 Мая из 20 рабочих-паровозников.

2 НОВЫХ УДАРНЫХ БРИГАДЫ, 83 НОВЫХ УДАРНИКА—вот результаты первой декады.

В дальнейшем культармейцы обязуются еще шире развернуть вербовку рабочих в ударные бригады.

БРИГАДА.

Вызывали на соревнование рабочих

Когда на завод были брошены силы культармейцев и когда эти силы были переключены на организацию субботников, учащиеся ряда школ вызвали рабочих на социалистическое соревнование по участию в расчистке цехов от мусора и металло-лома.

Основным пунктом вызова был пункт о стопроцентной явке на субботники.

В судо-котельном учащиеся заключили специальный договор между школой и цехом.

Это было толчком к тому, что участие рабочих в проводимых субботниках было значительно улучшено.

А.

13.500 и ни одного гектара меньше

ВМЕСТО ОВОЩЕЙ СЕЮТ... РЕЗОЛЮЦИИ

ОТВЕСТИ УГРОЗУ СРЫВА СЕВА В ПРИГОРОДНЫХ ХОЗЯЙСТВАХ, ДАТЬ РАБОЧИЕ РУКИ И ТЯГОВУЮ СИЛУ

Сормовский, Канавинский, Свердловский райкомы, проверьте цену ваших обещаний!

НИ ОДНОГО ГЕКТАРА МЕНЬШЕ ПЛАНА

Отвести угрозу срыва сева в коопхозах

Кооперативно-пригородные хозяйства приступили к севу. Первый выезд в поле выявил ряд недостатков, создающих угрозу успешному проведению сева в коопхозах.

Несмотря на достаточное время, имеевшееся в распоряжении каждого коопхоза, последние не использовали его для своевременной подготовки к севу.

Такие коопхозы, как Вятский, Городский 1, Балахнинский, Муромский, обеспечены семянами по огородным культурам только на 50 проц., не полностью, обеспечены семянами полевых культур: вика, клевер и т. п.

Нет лошадей, трактора стоят

Тяговая сила в коопхозах—одно из узких мест. Трактора завезены неполностью. В Сормовский коопхоз вместо 6 тракторов завезено 3, в Павловский вместо 3—1. Вятский коопхоз не обеспечен тяговой силой на 34 проц., в Муромском нехватает 31 лошади.

Подобное положение с тяговой силой создает полную угрозу невыполнения планов посева.

Несмотря на это коопхозы в тоже время не использовали полностью имеющуюся тяговую силу.

Сормовский, Кузнечихинский и Павловский коопхозы трактора используют не круглые сутки, последние работают только две смены.

Зачастую трактора простаивают из-за отсутствия запасных частей. Горючим, смазочным материалом тракторный парк коопхозов обеспечен неполностью.

Руководители коопхозов до сих пор не приняли решительных мер к использованию полностью тяговой силы, не дали полную нагрузку тракторам.

Дать рабочие руки.

Безобразно плохо обстоит дело с рабочей силой. Муромский коопхоз рабочими совершенно не обеспечен. Нехватает рабочих рук даже для обслуживания обоза. Подобная же картина и в Крутецком коопхозе.

Производительность труда рабочих очень низка. В ряде коопхозов имеются лишенцы и классово-чуждые элементы. Особенно последних много среди рабочих средней квалификации. Не сумев своевременно завербовать рабочих, коопхозы вынуждены были брать первого встречного.

Массовая политическая работа среди рабочих поставлена неудовлетворительно. На этом участке слабо работают профессиональные организации.

Рабочие не обеспечены жилищами. В ряде коопхозов нет даже простых летних бараков.

Плохо дело поставлено с общественным питанием. Столовые влачат жалкое существование.

Естественно, что все это вызывает громадную утечку рабочей силы.

Сельхозоб'единение, на обязанности которого лежало руководство строительства в коопхозах, не имеет даже планов строительства.

Хозрасчет и сдельщина—похоронены

Одним из важнейших мероприятий укрепления коопхозов является переход их на хозрасчет. К проведению этого важнейшего мероприятия коопхозы не подготовлены.

Почти у всех коопхозов не проведена даже инвентаризация имущества. Сколько имеется плугов, борон и других машин, ни один руководитель коопхоза не скажет.

Договоры со стороны коопхозов с соответствующими организациями об обеспечении их инвентарем—не заключены.

Еще хуже дело обстоит с переходом на сдельщину. На этом участке, являющимся одним из важнейших мероприятий поднятия производительности труда, пока-что ничего не сделано.

Социалистическим соревнованием и ударничеством охвачены одиночки.

Подобная картина могла получиться только в результате того, что хозяйственники, профсоюзные и комсомольские организации, вместо решительной борьбы, взяли взятку на самотек, не возглавили борьбу рабочих за весенний сев.

Сигнал первой борозды не учтен.

Характерным показателем того, насколько слабо поставлена массовая работа—является первый выезд. Почти во всех коопхозах он прошел без всякого руководства со стороны профсоюзных, партийных и комсомольских организаций.

Опыт первого выезда не учтен. Среди административно-технического персонала имеется полная растерянность перед трудностями, особенно это чувствуется в Сормовском, Арзамасском, Котельническом и Борском коопхозах.

Единоначалие только в зародыше. Отдельные работники боятся персональной ответственности. В результате дело страдает.

Сельхозоб'единение, в состав которого входят все коопхозы, руководит слабо. Еще хуже дело обстоит с руководством коопхозов, входящих в систему потребительской кооперации и числящихся за отдельными ЦРК

Выполнить план.

Строительство кооперативных, пригородных хозяйств является одним из важнейших участков борьбы в проведении второго большевистского сева.

Нашему краю дано твердое задание: в текущую весну засеять на коопхозах под овощи и другие культуры 13,500 га.

Выполнить задание партии, обеспечить рабочие районы овощами, вот, что требуется сейчас от каждой организации, связанной с проведением сева в коопхозах.

Прорыв, создавшийся в весеннем севе в коопхозах, есть результат того, что ведающие этим делом организации вплоть до последнего времени находились в болоте спокойствия и благодушия.

Чем иным, как не оппортунистическим самотеком можно об'яснить создавшееся положение с посевом в коопхозах? Комсомольские организации в первую очередь районные комитеты, недооценили всей важности строительства пригородных хозяйств.

Боевая задача дня—ликвидировать угрозу срыва сева в коопхозах. За это дело должны в первую очередь взяться комсомольские организации.

Производственным ячейкам необходимо притти на помощь строительству коопхозов. Установить свой контроль за ходом сева, организовать помощь коопхозам. Надо провести комсомольские субботники, привлечь к участию на них членов семей не занятых на заводе.

Только решительное преодоление оппортунистического самотека, мобилизация всех сил и средств пособит успешному проведению сева.

— Засеять в коопхозах 13.500 гектар и ни одного меньше,—вот лозунг комсомольских организаций, в районе которых имеются коопхозы.

А. СЕВ

Отгородились

В марте готовили, в мае забыли

В марте месяце было решение Крайкома комсомола о строительстве пригородных хозяйств и участии комсомола. Со времени решения прошло почти два месяца. Время, достаточное для того, чтобы сейчас иметь практические результаты работы комсомольских организаций.

Однако, если взять отдельные организации, как, например, Свердловскую, Канавинскую, Сормовскую, то здесь внимание комсомола делу строительства коопхоза значительно ослабло.

Коопхозы в районе этих организаций обеспечены рабочей силой на 14 проц., семенами—на 71 проц. План строительства парников выполнен только на 26 проц.

Подобное положение явилось только результатом недооценки.

Угроза срыва сева в коопхозах должна быть ликвидирована. Сормовский, Канавинский, Свердловский райкомы должны будут в ближайшие дни практически осуществить помощь коопхозам и отвести угрозу срыва.

Бригада Крайкома КСМ: ШМАКОВ, ЕРМИЛОВ, ПАТОШКИНА.

Правление, дай ответ!

При станции Арзамас 1 имеется молочно-огородное товарищество. Что делается в товариществе знают только правление, а члены-пайщики о деятельности товарищества ничего не знают.

Правление товарищества в течение всего 1930 года ни разу не отчитывалось.

Сейчас наступил сев. По имеющимся сведениям, товарищество, как следует, к севу не подготовилось.

Пайщики ждут, что правление немедленно созовет собрание и расскажет о готовности и ходе сева.

ПЕРО.

Дело за рабочей силой

Кулебакский коопхоз полностью к севу не подготовился. Запас огородных семян и яровых культур имеется в достаточном количестве. Но дело за рабочей силой.

На время весеннего сева требуется около тысячи человек рабочих. Сейчас имеется только 120 чел.

Отдел труда, которому еще в ноябре месяце была дана заявка, не обеспечил ее выполнение. Правление коопхоза сейчас, помимо биржи труда, послало своих уполномоченных по вербовке рабочей силы.

Вторым недостатком коопхоза является тревожное положение с фуражным фондом.

Обеспечить коопхоз кормами должен Потребсоюз, его дело выполнить плановый завоз кормов.

Ф. ХЛАМОВ.

ПОБЕДИТЬ БЕСКОРМИЦУ

Очередной важнейшей проблемой в сельском хозяйстве является проблема животноводческая.

Партия и правительство широко развертывают работу по укреплению и расширению животноводческих совхозов и колхозов. Количество голов рабочего скота в колхозах за год увеличится с 5 млн. до 10 млн., молочных коров с 1.700 тыс. до 4 млн. и свиней с 1.300 тыс. до 4.700 тыс.

Но историческим бичем русского животноводства является безкормица, и сейчас разрешение животноводческой проблемы упирается в создание кормовой базы. Из-за вековой бескормицы мы имеем годовой удой коровы в три раза меньший, чем в Дании. По этой же причине мы получаем мяса от крупного рогатого скота в два раза меньше, чем в Аргентине.

В прошлом году ни земорганы, ни колхозы, ни кооперативная система, ни тресты, ни научно-исследовательские институты не развернули работы по созданию кормовой базы животноводства. И если силосная кампания прошлого года дала значительный результат, то только потому, что ленинский комсомол с большевистским упорством мобилизовывал вокруг силоса широчайшие массы колхозников, бедняков и середняков.

Агитмассовый отдел ЦК партии организовал центральный кормовой штаб, в который входят все центральные газеты, ЦК ВЛКСМ, ВЦСПС, Союзкино, АХР, НКПрос, НК РКИ, ТАСС и т. д. Основной задачей штаба является мобилизация широчайших колхозных, бедняцких, середняцких масс, комсомола и профсоюзов на проведение кормового похода, на обеспечение кормами животноводства и живой тягловой силы в текущую весенне-посевную кампанию.

На местах надо организовать ударные бригады из состава колхозников, комсомольцев, передового актива деревни по всем видам кормодобывания (силосные бригады, сеноуборочные бригады, бригады по мобилизации кормов, для проведения сева, бригады по улучшени лугов и пастбищ и т. д.). Из состава бригадиров надо организовать местный штаб похода за кормами, в который должны также войти представители редакций многотиражек и стенгазет.

При проведении колхозной весны нужно обеспечить посев кормовых культур.

Есть ли семена, какова их всхожесть, доведен ли план посева кормовых культур до колхозных бригад, выполняются ли контрольные задания по кормам,—вот целый ряд вопросов, вокруг которых надо мобилизовывать внимание колхозников, комсомола и печати.

Необходимо решительно бороться со всяким проявлением правооппортунистических настроений, выражающихся в сокращении посевных планов под кормовые культуры и в бесхозяйственном отношении к посеву кормовых культур.

Сеноуборочная кампания третьего года пятилетки на Всесоюзном слете ударников-рабочих животноводческих совхозов, происходившем в январе 1931 года, об'явлена первым большевистским сенокосом.

Подготовить к сеноуборочной кампании с.-х. машины и простейшие орудия, создать целый ряд ударных бригад по сеноуборке, подготовить луга и пастбища, проводя основные простейшие мероприятия по их улучшению,—вот что нужно сделать до начала сенокоса.

В этом году мы будем иметь машинно-сенокосные станции, организованные по типу машинно-тракторных станций. Эти станции будут вооружены новейшими машинами. Они должны стать организаторами социалистического переустройства всего животноводства. Они должны стимулировать переход крестьянских хозяйств в животноводческие колхозы.

Комсомольские организации должны возглавить поход за корма.

Все формы мобилизации масс на создание кормовых баз, выявленные в прошлом году во время силосной кампании, комсомол должен взять и развернуть как можно шире в этом году.

А. ЗВЕЗДИЧ.

ОВЛАДЕТЬ ТЕХНИКОЙ ХОЗРАСЧЕТА

УДАРНЫЕ БРИГАДЫ—ШКОЛЫ СОЦИАЛИСТИЧЕСКОГО ХОЗЯЙСТВОВАНИЯ

ПЕРЕХОД НА ХОЗРАСЧЕТ ПО СУЩЕСТВУ—смерть бесхозяйственности—ПОБЕДА ПРОМФИНПЛАНА

Встать в авангард борьбы за хозрасчет

ЯЧЕЙКИ ВЛКСМ „КР. СОРМОВА“ ОТСТАЮТ

Завод «Красное Сормово» из месяца в месяц недовыполняет промфинплан. Вся страна требует сейчас от сормовского пролетариата ударной борьбы по ликвидации прорыва в промфинплане третьего, решающего года пятилетки. От трехтысячной комсомольской организации «Красного Сормова» требуется особо ударная работа на решающих участках борьбы за промфинплан. Решающим участком в борьбе за выполнение промфинплана является хозрасчет—лучшая форма социалистического хозяйствования.

Правительство и партия в своих директивах установили окончательный срок перехода на хозрасчет всех предприятий и цехов с 1 мая 1931 года.

Как выполнял это требование руководитель комсомольской организации «Красного Сормова» — заводский комитет? Как он мобилизовал массы, организовывал силы рабочей молодежи на борьбу за хозрасчет.

Ответ может быть только один—**недостаточно.**

С НАЧАЛОМ ПОДГОТОВКИ ЗАПОЗДАЛИ.

Первый недочет в подготовительной работе комитета КСМ «Красного Сормова» по переходу цехов на хозрасчет—это запоздание с началом.

Бюро завкома приступило к проработке вопроса о хозрасчете только 15 апреля. В своем решении завком взял твердую установку на то, что каждая КСМ ячейка должна быть инициатором проведения массовой подготовительной работы к переходу цехов на хозрасчет. Каждая ячейка комсомола по решению заводского комитета ВЛКСМ должна взять под свое непосредственное наблюдение и контроль рационализаторские предложения, способствующие улучшению работы цеха, разработав конкретные мероприятия по снижению себестоимости, повышению качества, организации общих инструментальных ящиков. Все комсомольцы план.-распред бюро и счетно-конторского аппарата должны быть мобилизованы в помощь партпрофхозорганизациям в проведении всей практики перехода цеха на хозрасчет. Особенно ценным мероприятием в решениях завкома КСМ по борьбе комсомола за хозрасчет является установка на борьбу за перевод на хозрасчет ударных бригад. Комитет ВЛКСМ предложил всем цехячейкам перевести на хозрасчет 1-2 ударные комсомольские и молодежные бригады, которые должны стать инициатором и агитатором комсомола в развитии массового движения по переводу на хозрасчет всех ударных бригад. Каждой ячейке предложено вместе с ударными хозрасчетными бригадами развернуть соревнование на лучшую работу по хозрасчету.

Завком для реализации указанного решения провел не плохое мероприятие. Он прикрепил всех членов бюро завкома к цехам, цеховым ячейкам. Каждый член бюро завкома отвечает за организацию работы по хозрасчету в определенной цехячейке. Примерно, секретарь завкома **Третьяков М.** прикреплен к фасонно-сталелитейному цеху, **Салтанов**—паровозостроительному, **Благин**—паровозокотельному, **Миняев** — мартеновскому, **Козлов** — штамповально-рессорному, **Быков**—электростанции и электромеханической мастерской, **Старшев**—к прокатному, **Болотов** — паро-перегревательному и т. п.

Это чрезвычайно-ценный почин в конкретизации руководства борьбой за хозрасчет, требующий ответственности от каждого комсомольского активиста за осуществление хозрасчета на определенном производственном участке. Кроме того, в помощь цехячейкам комсомола завкомом был мобилизован агитколлектив. 14 комсомольских активистов и пропагандистов после инструктивного совещания были посланы в цехи для проведения в ударных бригадах и группах бесед и докладов по вопросам перехода цехов и бригад на хозрасчет.

ПРЕОДОЛЕТЬ ПОЗОРНОЕ ОТСТАВАНИЕ.

На все эти мероприятия, проведенные завкомом комсомола, действительно боевой мобилизации сил комсомольцев и рабочей молодежи на борьбу за хозрасчет **не обеспечили.**

Практика перехода на хозрасчет, кричащая о безобразной медлительности в заключении договоров между цехами, переход на хозрасчет формально, а не по существу, отсутствие массовой работы вокруг договоров говорит о том, что ячейки комсомола не стали вожаками в борьбе за хозрасчет. Ряд ячеек в деле перехода на хозрасчет конкретного ничего не сделал (паровозостроительный, дизельный и др.). **Ячейки слабо участвовали в договорной кампании.** Завком комсомола не развернул необходимой борьбы по проверке исполнений решений партии и своих решений о хозрасчете, слабо подготовил на проведение этой работы актив, т. к. многие даже секретари ячеек до сих пор не освоили техники хозрасчета. Ячейки не развернули достаточной борьбы с косностью и оппортунизмом, имеющимся в отдельных звеньях хоз. проф. аппарата.

В борьбе за хозрасчет многие ячейки ВЛКСМ «Красного Сормова» позорно отстали.

Это отставание нетерпимо. В кратчайший срок сормовская комсомолия в борьбе за переход на хозрасчет по существу должна стать в передовую шеренгу. Этого требует задача ликвидировать прорыв, это должно быть выполнено.

П. С.

НУЖЕН ПЕРЕЛОМ

Все цеха завода «Кр. Цинковальщик» перешли на хозрасчет. Несмотря на это, **комсомольская организация завода до сих пор вопросами хозрасчета не занимается.** Вопросы хозрасчета не стояли на повестке дня, ни на одном заседании бюро, ни на собраниях комсомольских ячеек и групп. Катавинский райком комсомола должен обеспечить перелом в работе коллектива «Красного Цинковальщика».

Комсомольцы «Красного Цинковальщика» должны ликвидировать отставание в борьбе за хозрасчет и развернуть в ближайшие дни боевую работу по переходу на хозрасчет комсомольских и молодежных ударных бригад.

ЦИНКОВАЛЬЩИК.

РЕБЯТА,
В ЗАВОДСКИЕ НАШИ
ВОРОТА,
В ЖЕЛЕЗНЫЕ СТРОКИ
СТАНКОВЫХ ПОЭМ
ВСТАЕТ
МОЛОДОЕ ЛИЦО
ХОЗРАСЧЕТА,
УДАРНЫХ БРИГАД
ПОВЫШАЯ ТЕМП.

УЖ ЛЕНИ РОССИЙСКОЙ
ТЕПЕРЬ НЕ ПРОРВАТЬСЯ;
ГРЕМИ ОТ ФАБРИЧНЫХ
ВОРОТ ДО ВОРОТ
ПРИЗЫВ КОМСОМОЛЬЦЕВ,
ПРИЗЫВ ЛЕНИНГРАДЦЕВ:
„БРИГАДЫ УДАРНЫЕ,
НА ХОЗРАСЧЕТ“...

ФЕДОР ЖИЖЕНКОВ

НИ ОДНА ЯЧЕЙКА НЕ ЗАНЯЛАСЬ ХОЗРАСЧЕТОМ

Марийская комсомолия должна ликвидировать отставание

В МАО новой кредитной реформе и проведению договорной кампании не придали той политической важности, которую придавали им правительственные органы в своих решениях. И благодаря оппортунистической недооценке такое важнейшее хозяйственно - политическое мероприятие сорвано.

Все намеченные сроки не выдержаны (25 апреля—1-го мая) в результате неповоротливости, бюрократического отношения со стороны областных организаций и учреждений.

Большинство организаций и учреждений к данному вопросу просто-напросто отнеслись формально, ждали директив и уполномоченных из края. Результаты оппортунистического бездействия на-лицо. По сведениям Госбанком на 29 апреля было заключено договоров только 34 из них Коопинсоюзом—15 договоров на сумму 1 милл. 493 тыс. руб., в то время, как он должен был заключить 23 договора; Марисоюзом—99 договоров, на сумму 295 тыс. руб.; кирпичным заводом—4 договора на 66 тыс. руб.; Мароблиздатом—2 договора—на 140 тыс. руб.; Аптекоуправлением—2 договора на 165 тыс. руб.; Союзом плодоовощь—1 договор—на 200 тыс. р. Всего заключено договоров на сумму 2 милл. 359 тыс. рублей или 3,8 пр.

Остальные организации и учреждения к заключению договоров только думают приступить, когда приступят—неизвестно.

Как боролась городская организация КСМ за хозрасчет? Вместо упорной борьбы, вместо того, чтобы стать застрельщиком в проведении новой кредитной реформы и переходе на хозрасчет комсомол **гор. Иошкар-Ола позорно бездействовал.**

В городской организации насчитывается 19 КСМ ячеек, ни одна из них не обсудила вопроса о хозрасчете. Комсомольские ячейки не знали, как в том или ином учреждении протекает эта работа. Такая оппортунистическая бездеятельность в некоторой степени зависела и от того, что обком ВЛКСМ несвоевременно мобилизовал все массы комсомольцев на борьбу за хозрасчет. Позорное отставание комсомольцев Иошкар-Ола в борьбе за хозрасчет должно быть ликвидировано.

НИК. СПЕРАНСКИЙ.

МАО, Иошкар-Ола.

ОЧКОВТИРАТЕЛИ

Предцехкома дизельного цеха завода «Кр. Сормово», заявляет, что из 27 договоров осталось незаключенными только 7. Секретарь ячейки ВЛКСМ подтверждает это. Цехадминистрация утверждает, что не заключено только 5—6 договоров. На самом же деле на 8 мая из 27 договоров заключено только 8.

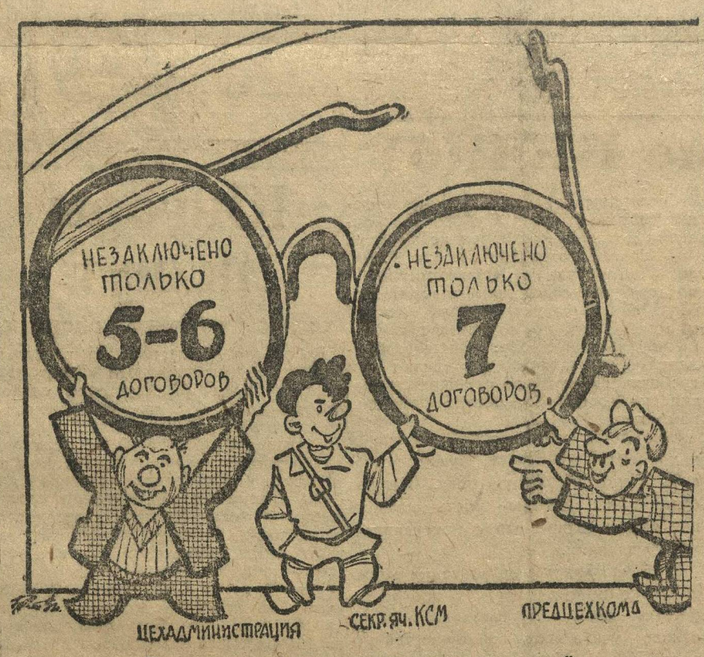

„Розовые очки в дизельном цехе“.

5 ячеек в стороне от ударных бригад

Несмотря на то, что все цеха и часть бригад уже перешли на хозяйственный расчет, 5 цех. ячеек комсомола завода им. Воробьева непрорабатывали вопроса о хозрасчете. До сегодняшнего дня отдельные комсомольские бригады на хозрасчет не переведены, несмотря на то, что они должны явиться показателем для всех остальных ударных бригад в переходе на хозрасчет.

ГРАНЬ.

ВСТРЕЧНАЯ (по встрече хозрасчета) ЦИФРА

В Йошкар-Ола из 19 городских ячеек ВЛКСМ хозрасчетом не занималась ни одна.

УДАРНОЙ БРИГАДЕ—социалистический хозрасчетный договор

Ленинградским облпрофсоветом разработаны типовые договоры о переходе на хозрасчет ударных бригад и отдельных ударников в различных отраслях промышленности.

Договор представляет собою двустороннее обязательство. Договаривающиеся стороны—это с одной стороны ударная бригада или ударник, а с другой—администрация цеха.

ТИПОВОЙ ДОГОВОР ДЛЯ УДАРНЫХ БРИГАД

Договор применим в бригадах слесарей-сборщиков, котельщиков-сборщиков, клепальщиков, чеканщиков, бригад по обработке эбонита, кожи, резины, дерева, в швейной промышленности и т. д.

Договор заключается между заводом в лице заведующего мастерской и ударной бригадой, о чем говорится во вступительной части договора. При этом указываются фамилии бригадира и заведующего мастерской, а также количественный состав бригады. Это составляет содержание пункта первого.

В пунктах **2, 3, 6, 7, 8, 9, 11, 15, 16, бригада обязуется:** весь принятый от цеха инвентарь содержать в полном порядке; заботливым обращением удлинить срок службы инструмента; рационально пользоваться световой и силовой энергией; увеличить процент загрузки рабочего времени и станка до 100 проц.; прогулы по неуважительным причинам изжить совершенно; максимально сократить расходование материалов; выпускать обрабатываемые детали в соответствии с техническими требованиями; увеличивать производительность труда; бороться за снижение цеховых накладных расходов.

В пункте 4 бригада обязуется своевременно передавать сработавшийся инструмент в ремонт для заправки.

В пункте 5 бригада обязуется в случае поломки инструмента и непригодности его для дальнейшей работы составлять акт с участием администрации и сдавать поломанные части в кладовую.

Пункт 10 устанавливает месячную потребность бригады в керосине, тряпках, масле, кистях, скипидаре.

Пункт 12 устанавливает снижение брака по вине бригады до соответствующего процента.

В пункте 13 указываются календарные сроки сдачи готовой продукции.

Пункт 14 обязует бригаду отходы различных материалов передавать в цеховую кладовую. При обработке разнородных металлов разделять срезаемую стружку.

Затем начинается второй раздел договора. Здесь в пункте 1-м администрация в свою очередь обязуется выполнить ряд конкретных заданий, которые перечисляются в следующих пунктах:

В пунктах 2, 3, 7, 8, 9, 13, 14 администрации обязуется: периодически осматривать переданный бригаде инвентарь и заменять пришедший в негодность инструмент; следить за нормальным освещением рабочего места; предоставлять необходимую бригаде подсобную рабочую силу; наладить бесперебойное обслуживание бригады подъемными средствами и транспортом; точно учитывать простои бригады; давать подробные раз'яснения по чертежам и консультировать по техническим вопросам; срочно паспортизировать бригадное оборудование.

В пункте 4 администрация обязуется ежедневно производить уборку рабочего места.

Пункт 5 устанавливает точные календарные сроки снабжения бригады материалами и инструментом.

Пунктом 6 администрация обязуется в точный срок принимать законченные изделия и освобождать от них рабочее место.

Пункт 10 устанавливает, на сколько процентов должна снизить администрация цеховые накладные расходы.

По пункту 11 бригада должна получить в определенное число задание на следующий месяц с подробнейшими и конкретными показателями по всем процессам работы.

В пункте 12 устанавливаются календарные сроки для выполнения рационализаторских мероприятий по улучшению работы бригады.

По пункту 15 администрация обязуется не позднее 5 числа следующего месяца производить подсчет технико-экономических показателей работы бригады за предыдущий месяц и извещать бригаду о результате.

В пункте 16 точно указано, на сколько премируется бригада за определенное количество экономии материалов, за снижение брака, за повышение производительности, за перевыполнение заданий по плану, за удешевление себестоимости изделий.

Последним пунктом устанавливается срок действия договора.

К договору прилагается подробная инвентарная ведомость. Эта ведомость разделена по графам: наименование предмета, количество, цена, сумма, сроки износа в месяц, месячная сумма амортизации.

МЫ ВЫПОЛНЯЕМ БОЛЬШИЕ ДЕЛА

«Учет и контроль, которые необходимы для перехода к социализму, могут быть только массовыми».

(ЛЕНИН).

Эпоха
свои напрягает нервы
В цехах, в мастерских
мы ведем бои.
Эй, комсомол,
ты повсюду первый
Слова вождя
есть дела твои
Либо смерть,
либо наша победа
Над Западом,
технически сильным сейчас.
Ты, комсомол,
отступлений не ведал—
Верное детище Ильича.
Каждая наша молодежная бригада
должна
за учет
стоять на посту.
Ты, комсомол,
это выполнишь, как надо
Смяв безалаберность
и суету
Пока мы не станем
петь оды лучшим
И говорить
о них
вообще.
В Йошкар-Ола
не все благополучно,
Здесь у комсомольцев
огромная щель.
Цветут—процветают
девятнадцать ячеек,
Пишут тезисы секретари
Отсековских планов
и пышных речей их
Не переслушать
до утренней зари
А в области
массового контроля
Совсем никудышные дела
Забыли ячейки...
И силы воли
Потеряла
комсомольская Йошкар-Ола.
Такая комсомольская
горе-работа
Не знает
ни ударных бригад,
ни хозрасчета.
В дизельном цехе
«Красного Сормова»
Соколики,
сделали только форму вы.
«Заключили»
двадцать семь договоров
Хозрасчетно
с цехами разными;
Обещаниями
украсили пестро,
Обещаниями несуразными...
Если договоры не заключены
Цех финансировать
никто не станет
Если же дела
закоеплены
Значит не ждите
прорех в промфинплане
Дизельный цех
проморгал на-нет.
Вместо достижений —
горький ответ
Договоры-бы
к 1 мая
А дизельный кричи,
ничего не знаю.
К восьмому же мая —
не весна, а осень.
У мудрого зава болит голова
Из двадцати семи лишь восемь
Заключены едва-едва.
А остальные?
скажу охотно —
У мудрого зава
не разработаны
Вальтер—завцехом
вздумал шутить
— Я обошел по цехам все пути..
Я обошел —
людей не нашел.
— Договор готовый
складываю в стол
Это весьма плачевные шуточки,
За них вызывают в КрайКК
За эти,
невинные по вашему,
штучки
Лишают звания большевика.
Парткомсомольские
в дизельном
отсеке
«Очень
узенькие
человеки».
Бесплановость
не ляжет
дрожью на мускул.
— Какое ,там договор?..
где проглядел?.. —
Они будут лгать,
человечки узкие,
Они—не хозяева дел.
Бьем по рукам таких ротозеев
Теснее в работе!
к плечу плечо!
Эй, комсомол,
в атаку, грознее!
За плановость,
за учет:

ФЕДОР ЖИЖЕНКОВ

УДАРНУЮ БРИГАДУ—НА ХОЗРАСЧЕТ

«Каждая молодежная ударная бригада должна стать хозрасчетной бригадой, школой учета и контроля, школой овладения техникой, школой социалистического хозяйствования».

ЦК ВЛКСМ.

НА ВЫСШУЮ СТУПЕНЬ.

Борьба за большевистские темпы, решающие наши победы в социалистическом строительстве, идет и должна итти по пути развития социалистического соревнования и ударничества. Большевистские методы строительства социализма — соревнование и ударничество,—охватывающие несколько миллионов рабочих и трудящихся нашей страны, под руководством ВКП(б) сделали возможным достижение величайших побед на фронте борьбы за пятилетку и дают нам величайшие, неизмеримые возможности для дальнейшего развития большевистских темпов на всех фронтах социалистического наступления. Сейчас, в период борьбы за выполнение программы третьего, решающего года пятилетки, в период борьбы за разрешение наиболее сложных задач социалистического строительства, как никогда, необходимо дальнейшее развитие и совершенствование методов соревнования и ударничества; охват ударным движением новых миллионов, перевод соревнования и ударничества на высшую ступень.

Решающее значение в борьбе за выполнение программы третьего, решающего года пятилетки сейчас приобретает учет и контроль, проверка рублем, **воплощенные в хозрасчете — лучшем методе социалистического хозяйствования.**

«Учет и контроль, воплощенные в хозяйственном расчете каждого предприятия, — важнейшие условия нашей победы».

«Учет и контроль, которые необходимы для перехода к социализму, могут быть только массовыми» (Ленин).

«Учет и контроль, воплощенные в хозрасчете, доведенные до каждой ударной бригады, до каждого соревнующегося,—решающее условие повышения качества ударного движения» (ЦК ВЛКСМ).

Вот почему развертывающаяся сейчас волна массового движения ударников за переход на хозяйственный расчет бригад и станков, представляющая собой борьбу передовых ударников за перевод соцсоревнования и ударничества на высшую ступень, имеет исключительное хозяйственно-политическое значение в борьбе за повышение темпов социалистического наступления.

Вот почему ленинский комсомол — инициатор социалистического соревнования и ударничества миллионов—сейчас должен стать инициатором борьбы за большевистское осуществление хозрасчета, за перевод ударных бригад на хозрасчет.

ЧТО НУЖНО ДЛЯ ПЕРЕХОДА БРИГАД НА ХОЗРАСЧЕТ?

Для перехода ударной бригады на хозрасчет в первую очередь необходимо доведение промфинплана с бригады до станка. Кроме того, необходимо проведение цеховой администрацией мероприятий, которые бы обеспечивали ударной бригаде выполнение ее производственного задания. К таким мероприятиям относятся: своевременное снабжение бригады основными и вспомогательными материалами, полуфабрикатами, вспомогательной рабочей силой, инструментами, чертежами, установлением для всего этого точных размеров и календарных сроков.

После того, как детально разработанные в количественном и качественном отношении, производственные задания будут спущены и обсуждены в бригаде, между бригадой и цеховой администрацией заключается договор на выполнение этого задания, с указанием конкретных обязательств обеих сторон. Договоры с хозрасчетными бригадами должны быть заключены перед началом договорного периода: это требует доведения календарного плана до бригады, станка за 4—5 дней до начала действия договора.

ТРИ ЭТАПА ПЕРЕХОДА НА ХОЗРАСЧЕТ.

Весь процесс перехода ударных бригад на хозрасчет, как диктует опыт первых ленинградских хозрасчетных бригад, разбивается на 3 этапа.

Первым этапом перехода бригады на хозрасчет является период, когда цеховая администрация прорабатывает для данной бригады, на основе промфинплана цеха (предприятия) и средних калькуляционных норм, количественные и качественные задания, с подробным расчленением зависимых накладных расходов, расхода вспомогательных материалов и т. п.

Вторым этапом является период, когда ударная бригада, переходящая на хозрасчет, выявляет пропускную способность всего оборудования, количество материала, необходимое для производства каждой детали, необходимые накладные расходы и т. п. После полного учета своих производственных возможностей, бригада выдвигает встречный план по количественным и качественным показателям, в частности, по нормам выработки, браку, невыходам, простоям, расходу материалов на единицу и т. п.

Третий этап—обсуждение хозрасчетной бригадой, совместно с администрацией, промфинплана бригады, с учетом встречного, окончательное оформление и подписание договора и сметы бригады.

ХОЗРАСЧЕТНАЯ БРИГАДА—ИНИЦИАТОР ВСТРЕЧНОГО.

Переход бригады на хозрасчет означает перенесение работы по планированию производства в ударную бригаду, вовлекает в дело планирования каждого рабочего, что дает исключительные возможности для максимального использования всех производственных возможностей, мобилизации всех внутрицеховых ресурсов и вызывает необходимость усиления борьбы за рационализацию. Ударная хозрасчетная бригада становится первичной ячейкой, опорным пунктом борьбы за встречный промфинплан. По количественным и качественным показателям ударные хозрасчетные бригады улучшают дело внутрицехового планирования; они делают встречный промфинплан методом постоянно действующим. После проработки промфинплана, данного администрацией, внеся свои дополнения по встречному промфинплану, ударная бригада окончательно устанавливает все количественные и качественные показатели своего промфинплана и кладет их в основу хозяйственного договора с администрацией.

ВРАГИ БЕСХОЗЯЙСТВЕННОСТИ.

Договор бригады, являясь конкретной программой борьбы за промфинплан, повышает ответственность каждого ударника за выполнение количественных и качественных показателей промфинплана. Каждый качественный и количественный показатель промфинплана бригады, занесенный в договор, становится конкретным обязательством каждого ударника по выполнению пятилетки, становится еще более близким делом, за выполнение которого каждый ударник, соревнуясь с товарищем, будет ударно драться. Каждый ударник будет обдумывать и выдвигать предложения, как скорее и лучше выполнить задание.

Каждый ударник хозрасчетной ударной бригады, вооруженный цифрами промфинплана пятилетки, четким и ясным планом борьбы, переведенным на язык конкретных обязательств, — будет драться за выполнение каждого задания в установленные сроки, требуя от администрации цеха точного выполнения взятых обязательств, выполнения плана рационализаторских предложений. Хозрасчетные ударные бригады — враги бесхозяйственности: они требуют проведения единоначалия, улучшения руководства цехом. В этой ударной борьбе за точное выполнение планов-обязательств хозрасчетная бригада будет развивать максимум рационализаторской активности.

ПЕРВЫЕ БРИГАДЫ ДАЮТ ОБРАЗЦЫ.

Первая в СССР бригада Капкова, перешедшая на хозрасчет, за март дала 100-процентное выполнение программы, в то время как чугуно-литейный цех, в котором работает бригада, выполнил свою месячную программу всего на 67 проц. Бригада Капкова повысила производительность труда на 53 проц. против задания. Этих успехов она достигла благодаря проведению рационализаторских мероприятий и организованной, напряженной работе всех ударников. По предложению бригады Капкова, в чугуно-литейном цехе стали использовать формовочную землю, которая раньше вывозилась на свалку. Это мероприятие дает 7.000 рублей годовой экономии. Второе рационализаторское предложение бригады, по отливке колец в одной форме, дает экономии около 1.200 руб. в год.

◆◆ Бригада **Николаева** выполнила за март свою производственную программу на 124 проц., в то время как цех, в котором она работает, выполнил программу всего на 82,95 проц.

◆◆ Ударники Северного Кавказа, принявшие вызов ленинградцев и перешедшие на хозрасчет, точно также показывают образцы ударной работы. **6 бригад закройного цеха фабрики им. Микояна, перешедшие на хозрасчет, за короткое время, благодаря рационализации производственных процессов, добились экономии в 300.000 руб.**

Все эти факты—показатели работы ударных бригад, перешедших на хозрасчет,—говорят о том что в связи с введением социалистического хозрасчета, качество работы ударных бригад повышается. Хозрасчетные ударные бригады идут впереди цехов и других ударных бригад по выполнению производственных программ. Они развертывают исключительную работу по рационализации производства. Хозрасчетные бригады несут смерть бюрократам, маринующим рабочие предложения и изобретения.

Непродолжительный срок существования ударных бригад подтвердил всю важность и необходимость развертывания массового движения по переходу ударных бригад на хозрасчет. Пролетарии города им. Ленина обратились к рабочим и трудящимся всей страны советов с призывом поддержать опыт передовых ударных бригад, перешедших на хозрасчет, развернуть массовую работу, борьбу за подготовленный переход на хозяйственный расчет всех ударных бригад.

ПРИНЯТЬ ВЫЗОВ КОМСОМОЛИИ ЛЕНИНГРАДА!

Комсомолия Ленинграда, активно борящаяся за перевод молодежных бригад на хозрасчет, в свою очередь, обратилась ко всем молодым ударникам Советского Союза с призывом — в ближайшее время перевести все ударные бригады на социалистический хозрасчет. Ленинградский комсомол об'явил май месяцем перехода всех молодежных бригад на хозрасчет. Ленинградская комсомолия выдвинула боевой лозунг:

— Качество и роль молодежной ударной бригады отныне должна определяться осуществлением в бригаде хозрасчета.

Комсомольские организации передовых промышленных районов Нижегородского края должны по-боевому откликнуться на зов ленинградской комсомолии и развернуть массовый подготовленный переход молодежных ударных бригад на социалистический хозрасчет, преодолевая все преграды, встречающиеся на пути осуществления социалистического хозрасчета.

ПАВ. САТЮКОВ.

Зарубежные спортсмены в Нижнем

(Беседа с тов. Свенссоном—представителем команды)

Товарищи говорят,—сообщил нам переводчик тов. Цин (представитель ВСФК),—что по виденному в Нижнем они могут представить грандиозную картину стройки во всем Союзе. На автозаводе их особо поразило перевыполнение встречного плана на постройке центральной электростанции. Большевистские темпы удивили иностранцев.

Нам особо непривычно видеть товарищеские отношения администрации к рабочим. В СССР производство или строительство одно целое, что позволяет не только выполнять, но и перевыполнять задание партии и правительства—заявил тов. Свенссон (представитель команды).

Меня и моих товарищей до слез тронуло выступление пионерки в одной из школ, говорящей, что они собирают копейки, чтобы собрать большую сумму для помощи нашим детям.

В СССР не только строят, но и воспитывают достойную смену строителям. У нас дети не умеют так свободно выступать перед широкой аудиторией.

Виденная нами демонстрация трудящихся, красноармейцев и закаленных физкультурников наглядно доказывает, что и помимо нас, революционных рабочих стран капитала, готовых встать по первому зову на защиту отечества пролетариев всего мира, в СССР имеется достаточная сила для обороны достижений стройки. Нет слов для выражения чувства радости и гордости, охватившего нас по осознании всего виденного.

Поездка в СССР нами будет использована для разоблачения лжи и предательства социал-демократов.

Мы думаем, что сможем положить конец гнусным басням о советской стране и завербовать в САИФ (рабочий спортивный союз Швеции и Норвегии—секция КСИ) новые сотни рабочих спортсменов.

Зарубежные товарищи за время своего пребывания на автозаводе установили связь газеты «Автогигант» с органом компартии Швеции «Нью-Даг», где они предполагают поместить ряд очерков и статей о поездке в СССР.

Мы всеми силами будем крепить революционный фронт рабочих спортсменов Швеции и всех стран, чтобы в следующий приезд привести привет нашим товарищам трудящимся и физкультурникам советской России от пролетариата советской Швеции. 3 мая состоялся прощальный митинг на вокзале, провожать зарубежных товарищей собралось несколько десятков, главным образом, канавинских физкультурников.

Тов. Поддымников от имени физкультурников Нижкрая и КСФК, под дружное и громкое физкульт-ура передал 2 альбома с видами строительств Нижкрая в подарок рабочим-спортсменам Швеции и Дании.

В ответной речи тов. Свенссон благодарил собравшихся за оказанный горячий товарищеский прием. В заключение тов. Свенссон сказал: «Полученный подарок будет нашим боевым оружием в разрешении трудной задачи—передать все виданное и слышанное в СССР».

Под пение Интернационала зарубежные спортсмены покинули Нижний.

В Москве они пробудут 2—3 дня и вернуться на родину. Задача физкультурников Нижкрая укрепить установленную связь с рабочими-спортсменами Швеции и Дании, по-боевому проводя месячник КСИ.

К. КОВАЛЕВСКИЙ.

ФИЗКУЛЬТУРА И СПОРТ

Свердловский райСФК организует месячный семинарий судей по легкой атлетике для представителей кружков и желающих физкультурников-активистов.

Учебный план семинария рассчитан на 25 часов вечерней работы.

Запись в РСФК (Варварка, 3), у тов. Люсинова К. Н.

К. К.

ДЕКАДА ДОЛЖНА БЫТЬ УДАРНОЙ.

Райштабы и ФК организации обязаны ликвидировать прорывы месячника, заострить внимание общественности на вопросах ФК печати, довести контрольные цифры до каждого физкультурника, отказаться от самотека, как от метода работы.

К.

НА ВОДНОЙ СТАНЦИИ «ДИНАМО». Окраска лодок.

КРАЕВОЕ СОВЕЩАНИЕ КИНО-РАБОТНИКОВ

8 мая в помещении кино-театра им. Мордовцева состоялось краевое совещание кино-работников, созванное культсектором Крайсовпрофа совместно с Крайрабисом и Союзкино. С большим докладом о состоянии и перспективах развития советской кинематографии выступил заведующий Нижкрайотделением Союзкино **тов. Гольдблат**, подчеркнувший, что реконструктивный период ставит перед советской кинематографией задачу перестройки лицом к очередным хозяйственно-политическим проблемам, задачу максимальной политической активизации кино, решительной и непримиримой борьбы со всеми классово-чуждыми и враждебными тенденциями и влияниями в области кино, задачу коренной—сверху донизу—перестройки нашей кино-промышленности; эта работа на сегодняшний день проходит неудовлетворительно. Тов. Гольдблат отметил, что все администраторы кино-театров должны бороться за выполнение своих финпланов, должны не отступать перед трудностями, которые неизбежно встанут перед ними в этой области в связи с повышением цен на билеты и переходом на массовое продвижение культурфильм. Совершенно правильно отметив огромное политико - воспитательное значение культурфильм, т. Гольдблат, однако, перегнул палку в другую сторону, скатился к прямой недооценке художественных фильм, скатился к отрицанию кино, как особого специфического вида искусства. На ошибочность такой постановки вопроса, являющейся рецидивом лефовских теорий в области искусства и приводящей к ликвидации кино, «самого важного из **искусств**» (Ленин). указал в своем выступлении **т. Сурков** («Ленсмена»»), с которым целиком солидаризировались представители Крарабиса т.т. **Баталин и Березин**. «Мы не можем ставить вопрос так, что нам нужны только культурфильмы, что художественные фильмы, не имеют воспитательного значения, ибо мы должны помнить, что в области культурфильмы мы можем получить вредную продукцию, в то время, как такие картины, как «Броненосец Потемкин», «Потомок Чингис-Хана» и др., являются нужными, действенными, глубоко полезными образцами,—правильно отметил в своей речи тов. **Депутатов** (Сормово). Но необходимо усилить борьбу с идеологическими вредительством в области кино—указала тов. **Мусаина** (Пошкар-Ола).

Большинство выступавших заявили о своей готовности биться за те установки, в области перехода на культурфильмы и повышение цен на билеты, которые даны правлением Союзкино. Но в выступлениях части товарищей были слышны явно оппортунистические нотки. Так, например, т. **Письянников** (кино-театр «Художественный») плакался на то, что культурфильма не соберет зрителя. Однако, практика мест говорит о том, что **правильно поставленная работа с культурфильмой всегда может собрать нужное количество зрителя** (об этом, например, рассказали т.т. **Пе-туховы** (Муро), **Бахин** (Союзкино) и др.).

Совещание постановило еще раз подтвердить необходимость передачи всей кино-сети из ведения УНЗП, недостаточно обеспечивающего руководство кино-сетью, кстати, почему на совещании не было представителя от УЗП, в ведение Союзкино. Совещание заявило, что борьба за культурфильму, борьба за финпланы—важнейшая задача, стоящая перед всей кино-сетью, задача, которая должна быть выполнена и которая будет выполнена!

Выступление ревизиониста в интституте красной профессуры

Нижегородский институт подготовки кадров красной профессуры сделал ценное и необходимое на научном фронте начинание для Нижнего постановкой доклада тов. Фуртичева «Ленин и Плеханов», прочитанного им для слушателей института и партактива 5 мая.

Тема доклада тов. Фуртичева «Ленин и Плеханов»—огромная тема об отношении большевизма к меньшевизму, который в период империалистической войны во главе с вождями II Интернационала, в том числе и Каутским, полностью скатился в лагерь империализма. На фигуре Плеханова имеется возможность полностью вскрыть путь грехопадения меньшевизма и методологическую, философскую основу этого грехопадения. Мы в данной заметке оставляем в стороне отдельные спорные положения вокруг данной проблемы. Здесь мы хотим лишь отметить то основное, что институт правильно приступил к реализации в своей научной работе решения ЦК партии по докладу комакадемии в отношении разработки злободневных проблем. Неоспоримо большое значение темы «Ленин и Плеханов» на научном фронте, которая сколько-нибудь серьезно еще не разработана в литературе, в докладе тов. Фуртичева нашла большевистскую постановку.

10 мая продолжались прения по докладу тов. Фуртичева. В прениях выступил Мусатов, преподаватель диамата механико-строительном институте бывший ранее в рядах ВКП(б) и являющийся сейчас членом общества воинствующих материалистов-диалектиков. Ошибки Плеханова и философские и организационно-тактические, Мусатов пытался оправдать мнимыми, вымышленными ошибками Энгельса. Это выступление явилось вылазкой ярого ревизиониста марксизма, ревизиониста при этом с флософскими аргументами очень и очень устаревшего образца. Подобно тому анекдотическому кулаку, который хотел спастись за марксизмом тем, что относил ленинскую линию партии к неправильному переводу Маркса тов. Лениным, Мусатов излагал свои ревизионистские взгляды против Энгельса, в защиту меньшевизма.

Со стороны присутствующих на докладе выступление Мусатова вызвало достойное возмущение. В последующих выступлениях и в заключительном слове тов. Фуртичева был дан решительный отпор ревизионистским взглядам Мусатова, большевистская оценка его выступления, как вылазки с негодными антиленинскими, антипартийными целями.

В заключение директор ИКП т. Елин совершенно правильно заострил внимание присутствующих на докладе товарищей на необходимости самого тщательного выявления в среде преподавателей марксизма типов подобных Мусатову, которые, протаскивая ревизионизм в студенческую аудиторию, кроме вреда для дела рабочего класса принести ничего не могут.

Выступление ревизиониста Мусатова в институте красной профессуры показывает на наличие в среде преподавателей, даже преподавателей марксизма, людей ничего общего не имеющих с марксизмом-ленинизмом.

А. П.

[illegible] затопленные дома в районе поселка «Первомаевка».

НАУКА И ТЕХНИКА

МЕХАНИЗАЦИЯ АРМИИ НА ЗАПАДЕ

Развитие военной техники в значительной степени зависит от состояния механического транспорта на суше, на воде и в воздухе. Естественно, что когда был изобретен двигатель внутреннего сгорания, положение военной техники резко изменилось. Старые тактические и стратегические установки подверглись пересмотру. В результате использования двигателя внутреннего сгорания появились новые виды оружия.

Большое значение двигателя внутреннего сгорания обусловливается его малыми размерами и весом. В современных условиях двигатель, употребляющийся на автомобилях развивает одну лошадиную силу на 2,5 кг. своего веса, а на мотоциклах—одну лошадиную силу на 0,9—1,5 собственного веса. Применение мощных двигателей позволило повысить скорость передвижения в воздухе и на суше, а это повлекло за собой увеличение быстроты боевых операций.

Автомобили получили широкое применение уже в начале империалистической войны. Французская армия вступила в войну с 6 тысячами машин, а к концу ее французское командование обладало уже 100 тысячью автомобилей, не считая потерь. В общей сложности в 1918 году в империалистической войне принимало участие 300 тысяч автомобилей. Для того, чтобы иллюстрировать применение авто-транспорта в войне, приведем следующий пример. В конце сентября 1918 года было переброшено на автомобилях 400 тысяч человек американских солдат из С. Мишеля на 80 километров к Маасу и Арденнам для генеральной битвы с германскими войсками, это и только это определило поражение немцев, а может быть и решило исход войны. Быстрота, как основной результат моторизации, имеет громадное значение в современном бою. Если в 1914—15 годах автомобиль играл только подсобную транспортную роль, помогая железным дорогам, то теперь он является совершенно самостоятельным перевозочным средством. Еще в 1918 году на реке Эн по железной дороге за неделю было подвезено 19 дивизий, а автомобили за тот же промежуток времени перебросили 33 пехотных дивизии и 46 артиллерийских частей. Был такой случай, когда 12 тысяч мирных парижских такси и авто доставили на реку Марну французскую армию и тем самым предотвратили захват Парижа немцами. С этого времени началась усиленная моторизация современных армий. Армии насыщались средствами механического безрельсового транспорта в виде автомобилей, тягачей тракторной артиллерии и т. д., не имеющих непосредственного боевого назначения и предназначенных для повышения подвижности. Очевидно, что будущая война будет свидетельницей небывалого применения моторизации, т. к. мировое наличие автомобилей выросло с 2 млн. в 1913 году до 35 млн. в 1930 году.

На-ряду с моторизацией, капиталистические армии усиленно применяют, так называемую, механизацию, заключающуюся в развитии самоходных боевых средств: танков и броневиков, принимающих непосредственное участие в бою. Больше всех других стран вопросам механизации уделяет внимание Англия.

Один из теоретиков английского командования полковник Фуллер выдвинул теорию о будущей войне, как о войне танков. Пехота, артиллерия и конница вследствие своей малоподвижности уступят место танкам. Школа полковника Фуллера несколько преувеличивает роль механизации, но нельзя забывать, что техника сегодняшнего дня дала такие образцы танков, с которыми нельзя не считаться в наступательном бою.

Французское командование придает большое значение моторизации, рассматривая ее как усиление основного рода войск—пехоты перевозочными средствами. С точки зрения французских специалистов танки нужны только усиливать пехоту. Работа французского военного ведомства идет по линии моторизации с одновременным развитием танкового дела, т. е. механизации.

Заключая статью следует еще раз подчеркнуть, что механизация и моторизация современных армий запада в условиях обострившейся военной опасности, на основе дальнейшего улучшения мирового экономического кризиса, имеет исключительное значение.

Н.

Субботниками отвечают студенты на призыв партии

Общее собрание студентов 5 группы отделения по ремонту моторов техникума граждвоздухфлота (КНИТ), обсудив обращение Крайкома партии о месячнике помощи строительству Автозавода, постановило:

1. Провести в месяц[illegible] три субботника помощи Автозаводу со 100-проц. явкой всех студентов группы.

2. Поручить старосте группы взять на учет все специальности слушателей (слесарей, токарей, плотников и т. д.) и дать списки в комиссию комбината по проведению месячника для использования таковых на строительстве Автозавода.

3. Группа вызывает все отделения комбината и техникумов последовать ее примеру по проведению месячника.

Пост «Лен. Смены» И. АБАКУМОВ.

ПОПРАВКИ

◆◆ В «Лен. Смене № 102[illegible] в передовичке отдела: «Ставим вопрос в упор» (3 страница), по вине корректуры, везде вместо слова «засылка» дано: «засыпка».

◆◆ В решении «Вооружить политехнизмом каждого комсомольца», надо читать «Вооружить политминимумом каждого комсомольца». (См. «Л. С.» № 103).

ИЗВЕЩЕНИЯ

12 мая с. г. в 5 часов дня, в помещении Райкома КСМ (Дворец Свободы), открывается первое краевое комсомольское совещание по электрификации Нижкрая.

ПОВЕСТКА ДНЯ:

1. Состояние и перспективы электрификации края, доклад зам. зав энергбюро Крайплана тов. Яворского.

2. а) Работа КСМ по шефству над электрификацией, доклад комитета ВЛКСМ НИГРЭС'а.

б) Работа КСМ в выполнении плана торфоразработок, доклад комитета КСМ Гидроторфа.

в) Работа КСМ по внедрению электросварки, доклад яч. автогенно-сварочного цеха завода «Кр. Сормово».

г) Электрификация сел. хоз.

На совещание приглашаются представители Крайсовпрофа, КрайОНО, КрайКК—РКИ, Крайторф, КСНХ, Энергцентр, Крайзем, Животноводсоюз, Полеводсоюз, Колхозсоюз, Электроток, комсомольцы и преподаватели электротехникума и электроотделения механического института, а также и представители комсомольских ячеек и комитетов промышленных предприятий, Н.-Новгорода.

НИЖКРАЙКОМ ВЛКСМ

Всем ячейкам, коллективам и комитетам ВЛКСМ Свердловского района, 13 мая в 6 часов вечера, в помещении Свердловского РК ВЛКСМ созывается совещание экономработников и выделенных т.т. по сбору металлолома. Всем вышеуказанным т.т. необходимо принести с собой письменный цифровой материал о количестве собранного лома за апрель и первую декаду мая.

СВЕРДЛОВСКИЙ РК ВЛКСМ.

14 мая в клубе Свердлова в 6 ч., созывается слет легкой кавалерии Свердловского района.

На повестке дня стоят вопросы:
1) О переходе на хозрасчет.
2) Довыборы райштаба.

После слета—художественная часть. За получением пригласительных билетов руководители отрядов должны явиться 14 мая в 10 час. утра в РК КСМ.

РАЙШТАБ.

КрайКК—РКИ доводит до сведения рабочих и служащих Сормова, Канавина и Свердловского района Н.-Новгорода и всех трудящихся Нижегородского края, что с 15 сего мая при бюро Жалоб КрайРКИ в доме Советов 1 этаж, устанавливается ежедневно с 4 до 7 часов, вечернее дежурство членов КрайКК и инспекторов КрайРКИ по приему жалобщиков с жалобами и заявлениями на непорядки в госаппарате и на бюрократическое отношение к просьбам трудящихся.

Зам. зав. КрайРКИ СОРОКИН.

Врид. отв. редактора А. РАСПЕВИН
Издатель—издательство «Нижегородская Коммуна».

С совещания при крайкоме ВКП(б)

Иметь конкретные планы

Позавчера при **агитмассовом отделе Крайкома ВКП(б)** состоялось совещание представителей ряда организаций с вопросом о подготовке к осенне-уборочной кампании.

Большинство представителей на совещании не могли сказать, что они конкретно наметили и провели по подготовке к уборке урожая.

Крайльноводсоюз намечает проведение производственных совещаний, организует детские ясли и дома на период полки и уборки льна, но в то же время докладчик от Крайльноводсоюза ничего не мог сказать, как они снабдят районы машинами, в частности льнотеребилками, мялками и т. д.

— «Представитель **Промсоюза** кроме общих фраз о том, что они «развернут социалистическое соревнование и ударничество в своих артелях»—ничего не сказал. Между тем роль Промсоюза в проведении уборочной кампании особенно велика—говорит тов. Окунев (КрайРКИ). Наши колхозы имеют весьма незначительное количество даже самого простого инвентаря: телеги, колеса, хомута, седелки и т. д.

Промсоюз должен будет на вопрос обеспечения колхозов сбруей, телегами и т. д. обратить самое серьезное внимание.

КрайОНО, которое может провести громадную работу по развертыванию кампании подготовки к сбору урожая, также до сих пор не готовилось. Нет конкретного плана, имеются наспех набросанные фразы, «развернуть», «усилить» и т. п.

По линии животноводсоюза к уборочной кампании никакой подготовки не ведется.

Хуже всего обстоит дело с машиносна́бжением. **Крайзу, Крайколхозсоюз** и другие организации не имеют плана снабжения машинами.

Профсоюзные организации к уборочной кампании также еще не думали готовиться. Представитель Крайсовпрофа не явился на совещание.

Громадное значение имеет вопрос борьбы с вредителями полей и несмотря на это, ни одна организация им не занималась.

Общество борьбы с вредителями не имеет конкретного плана завоза ядовитых веществ, опрыскивателей и т. д.

Совещание признало, что организации делу подготовки к уборочной кампании должного внимания не уделили.

— Начали готовиться, когда появилось об'явление в «Нижкоммуне» о предстоящем совещании—говорит тов. **КРАВЧИК.** В планах, которые имеются у организаций по подготовке к уборочной кампании, одни общие рассуждения и эти планы не отвечают требованиям, которые пред'являет партия к проведению осенне-уборочной кампании.

Подготовку к уборочной кампании надо сейчас же начать. Нужно поставить дело на боевую ногу. Каждая организация должна иметь план не вообще, а конкретный с намеченными мероприятиями.

К 15 мая каждая организация должна будет иметь конкретную программу боевых действий, составленную на основе учета всех возможностей использования имеющихся ресурсов.

На совещании, назначенном на 15 мая, будут заслушаны доклады Крайколхозсоюза, Крайземуправления о подготовке их к уборочной кампании.

Юнкоры пишут

ХОЗРАСЧЕТ ЯЧЕЙКОЙ ОБОЙДЕН.

Работа по осуществлению хозрасчета в организациях завода «Труд» развернута слабо. В результате слабой работы на 7 мая договоры цехов с предприятием не были заключены, не организована подготовка по переходу на хозрасчет ударных бригад. **Комсомольская ячейка подготовительной работы к переходу на хозрасчет совершенно не вела.** Наряду с переходом на хозрасчет необходимо широкое развертывание техпохода. С техническим походом дело на «Труде» обстоит еще хуже. Еще в марте с рабочими был проведен доклад о походе за технику. Комсомольской ячейкой из 161 рабочего завербовано в технические кружки 50 чел. Партийная ячейка выделила для руководства кружковой работой технорука **МОИСЕЕВА.**

Казалось бы, что это только начало работы, но нет, тут ей была изготовлена «могила». **С марта и по сие время кружки ни разу не собирались.** Изредка только завком «напоминал» Моисееву, но тот отговаривался загруженностью.

Только 7 мая администрацией было проведено собрание заводского треугольника. Вопрос о техпоходе прорабатывался вновь, даны были выделенным лицам инструкции, но что будет дальше покажет будущее.

Все заводские организации недопустимо халатно отнеслись к важному вопросу—походу за технику.

Кроме этого следует отметить слабую работу стенгазеты: к маю, когда ничего не сделано в походе за технику, слабо оформление работы по хозрасчету, стенгазета вышла без единой статьи по этим вопросам. Что ж тут говорить об отзывчивости и злободневности?

Завод «Труд».

В. ГОР.

КАЖДЫЙ КОЛХОЗ ДОЛЖЕН ИМЕТЬ ЯЧЕЙКУ КСМ.

Решения IX с'езда ВЛКСМ в Пильненском районе, вызвали усиленную тягу колхозной молодежи в комсомол.

Если на 1 февраля в районе насчитывалось 22 ячейки, то на 22 апреля ячеек 30. Все вновь организованные ячейки находятся при колхозах. В настоящее время со вновь принятыми в организацию молодыми колхозниками, организация насчитывает 366 комсомольцев вместо 245 чел. Вся вновь вступившая в КСМ крестьянская молодежь вовлечена в колхозы.

Но эти сдвиги еще не достаточны. В районе большое количество батрацкой и передовой колхозной молодежи все еще вне комсомола. Пильненская организация должна усилить темпы вовлечения молодежи в комсомол и в ближайшее время организовать ячейки при всех колхозах.

В. ПЕТРОВ.

Учесть опыт авиационного праздника в Канавине

УГОЛОК ПЛАНЕРИСТА

С утра 2 мая установилась погода, не благоприятствующая для полетов на планере и проведению авиомоделного соревнования. Дует порывистый ветер до 9 м. в секунду. Однако, к 4 часам на Канавинском аэродроме собирается масса рабочих с семьями, преимущественно с заводов: «Красная Этна», «Металлист», Жирхимтреста и др.

На старте стоит планер «Шеф воздухофлота», его окружают интересующиеся. Неподалеку расположились 19 чел. моделистов. Подходит колонна рабочих завода «Двигатель Революции» до 400 чел. Во главе колонны идет духовой оркестр. Оркестр привлекает еще больше народу на Канавинскую площадку.

На аэродром приходит отряд первой помощи РОКК, находящийся в полной боевой готовности.

В 4 час. 15 мин. накрапывает мелкий дождь — приходится сделать небольшой перерыв, планер уводят в ангар.

В 4 ч. 45 м. отв. секр. Канрайсовета ОАХ т. Смирнов открывает авиапраздник. Слово предоставляется краевому авиаинструктору т. Михелян, который говорит о значении авиапраздника, необходимости развития планеризма и организации авиомоделных слетов.

Об'является порядок проведения праздника. В 5 ч. 10 м. начинается соревнование моделей на продолжительность полета. Каждому участнику предоставляется право запуска по 3 раза. Дается сигнал, и в воздух несутся поочередно реечные модели. Меняется ветер, приходится изменить направление старт-финиш.

Легкое жужжание; идут модели—Козунина, Вендерштрема, Чугунова и др.

После троекратного запуска выявляются результаты. На первом месте модель т. Подарова—32 сек., дающая красивые волнистые круги, так и кажется, что это маленький самолет летает перед глазами восхищенных зрителей. Резиномотор слабнет... модель переходит в пике и идет в сторону на посадку. Не плохо идут модели т. Решенова—23½ сек. и Седова—24 сек.

Об'является начало соревнования фюзеляжных моделей. Моделисты Свердловского района выбывают в виду отсутствия достаточной регулировки, лопнули бусинки, лопнуты обтяжки.

В воздух под звуки оркестра и общее одобрение присутствующих всплывает фюзеляжная модель тов. Подарова, делает круг, второй, третий, четвертый и медленно идет в сторону на посадку. Второй запуск фюзеляжной модели дает лучшую эффективность модель делает круг на высоте 7-8 метров и идет прямо на посадку (против ветра), пройдя по прямой, не считая круга,—67,7 м. В 1930 году т. Подаров взял на Всесоюзном слете в Москве первое место по реечной модели, надо надеяться, что в текущем году первенство останется за нижегородцами. Отряд первой помощи не бездействует, он построился,—проводится учебно-показательная помощь газоотравленным после воздушно-химического полета.

Тысячи присутствующих переходят к месту старта планеру, наиболее привлекающему внимание.

Накрапывает мелкий дождь, ветер, силой—17-18 метров. Погода не для полетов на планере.

Ставится планер на старт.

Пилот-планерист т. Спиридонов делает последние распоряжения... амортизатор натягивается,—и... планер срывается с земли, беспумно вздымаясь в воздух. Близится посадка... масса зрителей бежит к финишу. Тов. Спиридонов провел 2 скользящих полета.

Усилившийся дождь прерывает праздник — зрители быстро разбегаются со старта.

Слет моделистов показал, что модель мало сделать, надо ее отрегулировать и помимо того, строить так, чтобы добиться лучших аэродинамических качеств.

На слете отсутствовали моделисты Детской технической станции, отсутствовал также возглавляющий авиамоделизм т. Самочернов. ДТС не выполнила взятых обязательств по распространению значков дирижабля.

Праздник выявил огромную заинтересованность масс к авиамоделизму и планеру, что должно послужить толчком к организации планерной станции, где помимо зрелища будут выковываться кадры летного состава.

ШТАБ МСГ.

От Народного Комиссариата Финансов Союза ССР.

25, 26, 27 и 28 мая 1931 года в г. МАКЕЕВКЕ (Донбасс)
СОСТОИТСЯ
2-й ТИРАЖ ВЫИГРЫШЕЙ ЗАЙМА
„ПЯТИЛЕТКА В ЧЕТЫРЕ ГОДА“

В тираже участвуют все облигации процентно-выигрышного и беспроцентно-выигрышного выпусков займа «Пятилетка в четыре года» и 3-го займа индустриализации, за исключением тех, которые выиграли в предыдущих тиражах.

По каждому выпуску займа процентно-выигрышному и беспроцентно-выигрышному тираж будет произведен самостоятельно.

Во 2-м тираже будет разыграно:

а) по процентно-выигрышн. вып.	б) по беспроц.-выигрышн. вып.
19 выигр. по 5.000 руб.	68 выигр. по 5 000 руб.
380 » » 1.000 руб.	680 » » 1.000 руб.
46.531 » » 200 руб.	196.792 » » 200 руб.
ИТОГО: 46.930 выигр. на сумму 9781200 р.	ИТОГО: 197.540 выигр. на сумму 40378400 р.

Всего по двум выпускам будет разыграно:
244.470 выигрышей на сумму . . . . . 50.159 600 рублей.

Официальные таблицы выигрышей по каждому выпуску займа будут напечатаны в газете «Известия» ЦИК Союза ССР и ВЦИК, «Экономическая Жизнь» и «Крестьянская газета».

Кроме того, справочные таблицы будут напечатаны в других газетах.

Выплата выигрышей производится всеми кредитными учреждениями и госструдсберкассами.

Кто еще не обменял облигаций 1-го, 2-го займов индустриализации и займа укрепления крестьянского хозяйства на облигации займа «Пятилетка в четыре года» спешите обменять и тем самым участвовать в тираже.

Крайлит № 467. «НИЖПОЛИГРАФ», Варварка, 32