СЕГОДНЯ II ГОДОВЩИНА „ЛЕНИНСКОЙ СМЕНЫ“

Цена 3 коп. Пролетарии всех стран, соединяйтесь!

Ленинская СМЕНА

1 ИЮЛЯ 1931 ГОДА
№ 144 (601)

Адрес редакции Кремль, Дворец Свободы, 3 этаж, тел. № 1—07

Условия подписки: на 1 мес.—60 коп., 3 мес.—1 руб. 80 коп., 6 мес.—3 руб. 60 коп.

ЕЖЕДНЕВНАЯ ГАЗЕТА НИЖЕГОРОДСКОГО КРАЕВОГО КОМИТЕТА ВЛКСМ | ГОД ИЗДАНИЯ 3

Рис. Гр. Ст

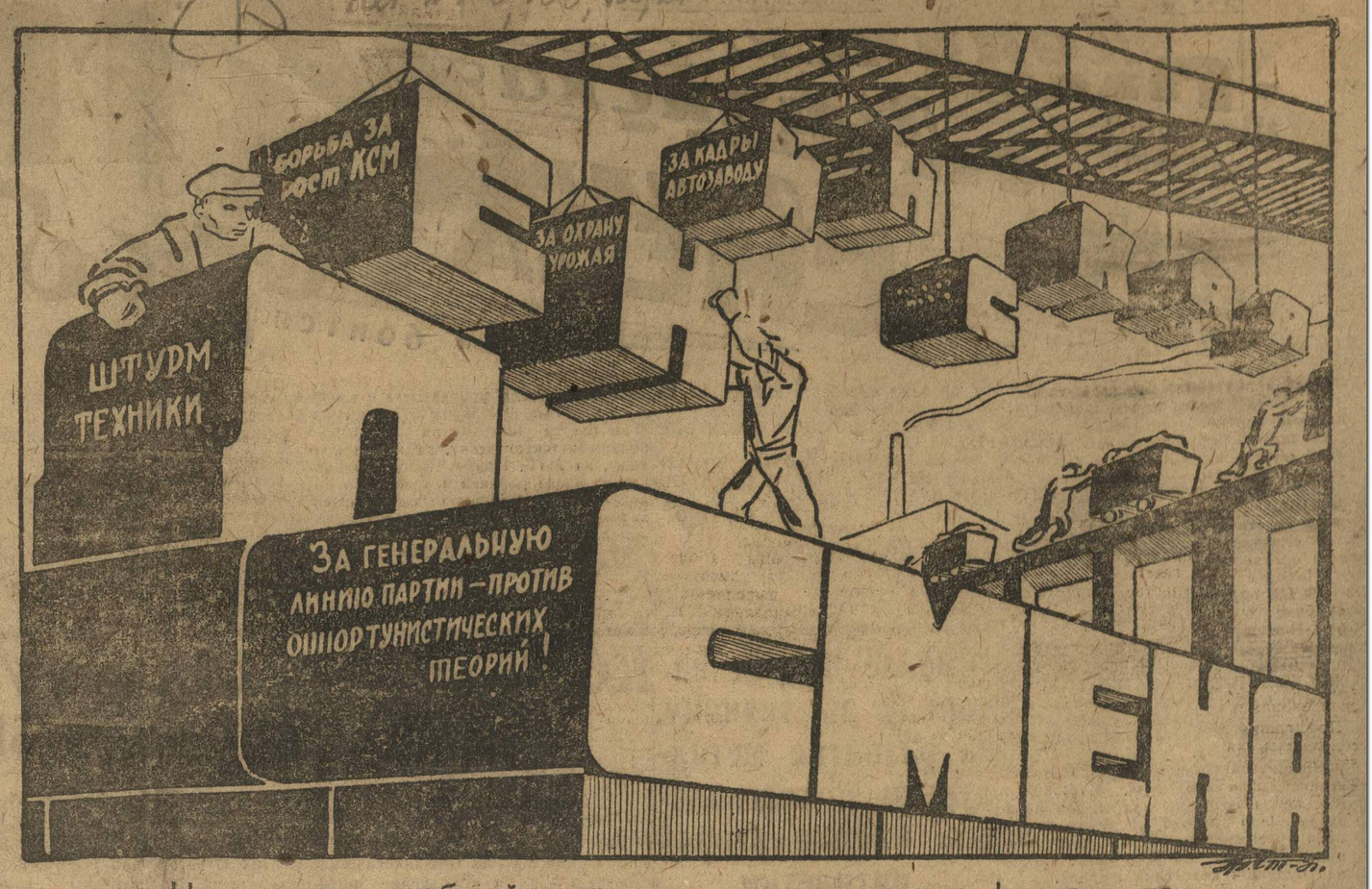

Наши камни в общей кладке социалистического фундамента

НА БОЕВОЙ ПРОВЕРКЕ

Сегодня «Ленинской Смене» исполняется два года. Сегодня газета и вся краевая комсомольская организация проводят боевую проверку, смотр участия газеты в борьбе за генеральную линию партии, против оппортунистов справа и «слева», проверку ее боеспособности, участия газеты в социалистическом строительстве, проверку как коллективного агитатора, пропагандиста и организатора комсомольских масс и масс трудящейся молодежи края на дело социалистического строительства, на дело завершения в этом году фундамента социалистической экономики нашей страны.

Прошедший год, с момента первой годовщины, характеризовался ростом авторитета и влияния газеты в краевой организации. Этого газета достигла решительной борьбой за чистоту генеральной линии партии как в теории, так и практике работы организаций, исправлением допущенных ранее, при проведении коллективизации весной 1930 года, ошибок и большевистской мобилизацией масс комсомольцев, пролетарской и трудящейся молодежи на выполнение пятилетки в четыре года, на осуществление задач социалистической реконструкции сельского хозяйства, борьбу с кулаком и его ликвидацию на основе сплошной коллективизации.

Для характеристики непримеримой борьбы газеты с оппортунистами всех мастей, за ленинскую линию—достаточно вспомнить факты о «теориях» «дефицита» и «кризиса» союза, о вылазках правых в учебных заведениях, о попытках протаскивания в учебные программы реакционных взглядов, о декларативности в ряде крупных производственных коллективов (Сормово, Канавино и др.), вскрытые и разоблаченные в свое время газетой.

Во втором году существования газета, на основе указаний партии и решений IX с'езда комсомола, сделала решительный сдвиг в сторону более боевой и конкретной постановки вопросов участия комсомола в хозяйственном строительстве, в борьбе за энергетику, за выполнение промфинпланов, за перевод социалистического соревнования на высшую ступень, за овладение техникой и т. п.

Проверяя выполнение организациями решений IX с'езда комсомола об участии в хозяйственном строительстве, газета по-боевому мобилизовывала комсомольскую организацию на борьбу за стопроцентный охват комсомольцев ударничеством, на выполнение и перевыполнение промфинпланов и т. д.

IX с'езд комсомола, отмечая в своих решениях, что «дальнейшая деятельность ВЛКСМ будет проходить в условиях, когда страна проходит последний этап нэпа и вступила в период социализма», поставил перед союзом задачу «мобилизации сил и творческой энергии молодежи на преодоление таких узких мест народного хозяйства, как **транспорт**, строительство, **энергетика** и **черная металлургия**».

Эти вопросы газета ни на минуту не выпускала из поля своего зрения. Освещая их, газета добилась принятия краевой организацией шефства над НИГРЭС'ом, по водному транспорту—создала сквозной контроль по механизации Волги, широко поставила перед комсомольскими организациями вопрос о разработке металлургической проблемы края (Омутнинской и Прикской).

Выдвинутый партией вопрос об овладении техникой, которая «в период реконструкции решает все», нашел горячий отклик в краевой комсомольской организации. Газета возглавила движение комсомольских масс в походе за технику, быстро организовала передачу опыта передовых организаций, повела решительную борьбу с теми кто пытался сузить задачи техпохода, кто пытался ограничить его рамками технических кружков. По инициативе газеты и при ее помощи ряд районных организаций начали организовывать техпоход в деревне.

Технический поход на сегодняшний день еще охватывает далеко не всех комсомольцев, во многих местах он проводится формально. В улучшении этого положения, в переводе технического похода на высшую ступень, газета в будущем несомненно сыграет громадную роль.

Наш край в весенне-посевную кампанию достиг громадных побед как в перевыполнении наметок коллективизации, так и в выполнении и перевыполнении планов сева, в частности, и в особенности, технических культур.

Комсомольская организация края в борьбе за сев и социалистическую реконструкцию сельского хозяйства показала не мало героических образцов работы. Газета, идя в ногу с организацией, исправляя на-ходу ошибки отдельных ячеек и комитетов, мобилизовывала их на борьбу за выполнение и перевыполнение планов, на укрепление хозяйственного положения колхозов, на специализацию районов.

IX с'езд комсомола поставил перед союзом вопрос о превращении его в многомиллионную организацию. Это решение, направленное на приближение новых миллионов молодых пролетариев и трудящихся к активному участию в социалистическом строительстве газетой было активно подхвачено. Показывая образцы работы по росту, газета со всей решительностью обрушилась на тех, кто оппортунистически недооценивал лозунга с'езда и на тех, кто предоставлял рост самотеку.

Проводя активную борьбу за выполнение основных решений партии и IX с'езда КСМ и в частности о кадрах и военизации, газета до сих пор не сумела поставить на должную высоту освещение вопросов рабочего снабжения, работы госаппарата, и вопросов культурной работы. Это крупный минус в работе редакции. Не менее крупным, а, пожалуй, более крупным недостатком является и то, что, несмотря на некоторые сдвиги в работе с юнкорами,—в этой области решающего перелома не достигнуто.

Задача газеты сейчас заключается в том, чтобы, сплачивая еще теснее комсомольскую организацию вокруг партии, мобилизуя комсомол на непримиримую борьбу за генеральную линию, против правых, представляющих главную опасность, и «левых» оппортунистов—еще активнее драться за осуществление решений XVI с'езда партии, IX с'езда КСМ и июньского пленума ЦК ВКП(б).

БЫТЬ ЗАСТРЕЛЬЩИКОМ. СЛУЖИТЬ ПРИМЕРОМ

Президиум Краевого Исполнительного Комитета приветствует «Ленинскую Смену» в день ее 2-летнего юбилея,—как организатора и руководителя борьбы комсомольских организаций края за осуществление боевых задач социалистического строительства.

Народно-хозяйственный план 3-го, решающего года пятилетки требует, чтобы в области промышленности работа шла по-новому, со все увеличивающимися большевистскими темпами с тем, чтобы план был не только выполнен, но и перевыполнен. В области с/хозяйства перед нами стоят задачи дальнейшего укрепления и развития коллективизации, лучшей организации труда и учета в колхозах на основе сдельщины, лучшую организацию и проведение уборочной и подготовки к осенней посевной кампаниям текущего года.

В деле этой перестройки работы комсомольские организации должны быть застрельщиками, должны служить примером. Выполнение этой задачи требует, чтобы комсомольские организации, а в особенности краевой печатный орган комсомола «Ленинская Смена» еще больше усилили работу за овладение техникой, за максимальное развертывание соцсоревнования и ударничества, за сдельщину и ликвидацию обезлички.

ПРЕЗИДИУМ КРАИСПОЛКОМА выражает твердую уверенность, что «Ленинская Смена» сумеет мобилизовать комсомольские организации края вокруг этих важнейших задач.

ДА ЗДРАВСТВУЕТ ВЛКСМ!

ДА ЗДРАВСТВУЕТ ЕГО КРАЕВОЙ КОМИТЕТ!

ДА ЗДРАВСТВУЕТ «ЛЕНИНСКАЯ СМЕНА»!

Председатель Крайисполкома
ПАХОМОВ.

ГОРЯЧИЙ ПРИВЕТ!

ШЛЕТ „ЛЕНИНСКОЙ СМЕНЕ“ НИЖЕГОРОДСКОЕ КРАЕВОЕ ЗЕМЕЛЬНОЕ УПРАВЛЕНИЕ

Отмечая большую работу «Ленинской Смены» по организации молодежных масс на выполнение задач коллективизации и специализации нашего края, на боевое проведение весеннего сева и, особенно, сева технических культур, Краевое Земельное Управление твердо уверенно в том, что «Ленинская Смена» с такой же энергией мобилизует миллионную армию молодежи на сокращенные сроки уборки урожая без грамма потерь его; с такой же смелостью и решительностью будет бороться с проявлениями правого оппортунизма и левыми извращениями генеральной линии партии, организуя молодежь на завершение специализации сельского хозяйства и сплошной коллективизации в крае и ликвидации на ее основе кулачества, как класса.

Зав. Крайзу ИВ. НАДЕЖИН.
От. секр. ячейки. ВКП(б)
ЕВТУШЕНКО.
Пред. месткома ЯРЫКИН.

ГАЗЕТА МОЛОДЫХ БОЛЬШЕВИКОВ—ОТ[illegible] 600 ТЫС. ПРОЛЕТАРИЕВ НИ[illegible]

«Ленинской Смене» — боевому организатору рабочей молодежи в день второй годовщины от имени 600 тыс. чел. пролетариев Нижегородск. края—президиум КСПС шлет пролетарский пламенный привет.

Президиум КСПС считает, что «Ленинская Смена», под руководством Нижегородской партийной организации и краевого комитета комсомола, за два года своей работы в борьбе за мобилизацию рабочей молодежи вокруг конкретных задач социалистического строительства и развертывания боевых темп культурной революции, достигла крупнейших успехов.

Президиум КСПС, приветствуя газету «Ленинскую Смену», уверен, что, вступая в 3-й год, она проявит большевистскую настойчивость в деле мобилизации не только молодежи, но и всех рабочих [illegible] на успешное в[illegible] решающего год[illegible]

Особое место [illegible] ской Смены» до[illegible] основным вопросо[illegible] чих за техническ[illegible] рабочих бригад [illegible] расчет [illegible] вопрос[illegible] тельства к[illegible]

Президи[illegible] зы Ниже[illegible] ное со[illegible] мощь [illegible] органи[illegible] Ниже[illegible]

И ВПРЕДЬ БУДЕМ ВМЕСТЕ БОРОТЬСЯ

Органу краевого комитета ВЛКСМ—«Ленинской Смене»—сормовские большевики и пролетарии района ШЛЮТ ПЛАМЕННЫЙ ПРИВЕТ в день 2-й годовщины краевого рупора и организатора ленинцев-комсомольцев.

Сормовские большевики, приветствуя «Ленинскую Смену», уверены, что и впредь будут вместе бороться за генеральную линию партии, за еще большее сплочение рабочего класса по выполнению «пятилетки в четыре года», окончательно сметая при этом не веривших в строительство социализма в нашей стране, как правых, так и «левых» оппортунистов и примиренцев к ним.

ДА ЗДРАВСТВУЕТ ВКП(б) И ЕЕ ЛЕНИНСКИЙ ЦК.

ДА ЗДРАВСТВУЕТ ВОЖДЬ НАШЕЙ ПАРТИИ ТОВ. СТАЛИН.

ДА ЗДРАВСТВУЕТ ОРГАН КРАЕВОГО КОМИТЕТА ВЛКСМ «ЛЕНИНСКАЯ СМЕНА».

РАЙКОМ ВКП(б).
РАЙКОМ ВЛКСМ.
ЗАВКОМ ЗАВОДА «КРАСНОЕ СОРМОВО».

Боевому борцу ленинского комсомола

«ЛЕНИНСКОЙ СМЕНЕ» — АКТИВНОМУ БОРЦУ ЗА ГЕНЕРАЛЬНУЮ ЛИНИЮ ПАРТИИ ОТ КАНАВИНСКИХ БОЛЬШЕВИКОВ В ДЕНЬ ЕЕ ВТОРОЙ ГОДОВЩИНЫ — ПЛАМЕННЫЙ ПРОЛЕТАРСКИЙ ПРИВЕТ!

НА ОСНОВЕ РАЗВЕРНУТОГО НАСТУПЛЕНИЯ СОЦИАЛИЗМА ПО ВСЕМУ ФРОНТУ, В ОБСТАНОВКЕ ОБОСТРЕННОЙ КЛАССОВОЙ БОРЬБЫ, В БОРЬБЕ С ОППОРТУНИЗМОМ СПРАВА И «СЛЕВА», ПОД РУКОВОДСТВОМ ПАРТИИ ЛЕНИНА РАБОЧИЙ КЛАСС УСПЕШНО ЗАВЕРШАЕТ ПОСТРОЕНИЕ ФУНДАМЕНТА СОЦИАЛИСТИЧЕСКОЙ ЭКОНОМИКИ.

ЛЕНИНСКИЙ КОМСОМОЛ—БЛИЖАЙШИЙ ПОМОЩНИК ПАРТИИ—ЧЕРЕЗ СВОЙ БОЕВОЙ ОРГАН «ЛЕНИНСКАЯ СМЕНА», НА ОСНОВЕ БОЛЬШЕВИСТСКОЙ САМОКРИТИКИ, МОБИЛИЗУЕТ ВСЮ РАБОЧЕ-КРЕСТЬЯНСКУЮ МОЛОДЕЖЬ КРАЯ НА ПОЛНОЕ ВЫПОЛНЕНИЕ ПРОМФИНПЛАНА, НА ПОДНЯТИЕ ПРОИЗВОДИТЕЛЬНОСТИ ТРУДА, НА РАЗВЕРТЫВАНИЕ СОЦСОРЕВНОВАНИЯ И УДАРНИЧЕСТВА, НА УСПЕШНОЕ ЗАВЕРШЕНИЕ СТРОИТЕЛЬСТВА И ПУСКА ГИГАНТОВ «518» — АВТОЗАВОД, СТАНКОЗАВОД И ДР.

РАБОЧАЯ МОЛОДЕЖЬ КАНАВИНА, ПОД РУКОВОДСТВОМ КРАЕВОГО КОМИТЕТА ЛЕНИНСКОГО КОМСОМОЛА И ЕГО ОРГАНА «ЛЕНИНСКОЙ СМЕНЫ»—ВПЕРЕД К НОВЫМ ПОБЕДАМ НА ФРОНТЕ СОЦИАЛИЗМА!

КАНАВИНСКИЙ РАЙКОМ ВКП(б)
ГРАЧЕВ.

ДА ЗДРАВСТВУЕТ [illegible] ЭНТУЗИА[illegible]В!

Юбиляру, руководителю и органи[illegible]тору молодеж[illegible] городского к р а я, боевому органу—«Ленинской С[illegible] в день ее второй годовщины от лица четырехсотты[illegible] армии колхозников шлем пламенный колхозный привет

За двухлетнее существование «Ленинская Смна», под большевистским руководством Крайкома партии и Крайкома комсомола добились огромных успехов в деле коллективизации, укрепления колхозного строительства края и вовлечения новых масс крестьянской молодежи в колхозы.

Нижегородской Краевой Союз колхозов надеется, что «Ленинская Смена» и в дальнейшем, с еще большей энергией и энтузиазмом будет бороться, под большевистским руководством партии, комсомола, за осуществление сплошной коллективизации нашего края и ликвидацию кулачества как класса, за действительную специализацию колхозов в борьбе за лен, за животноводство, за подведение кормовой базы — за силос, за сдельщину и высокую производительность, за качество и учет труда, на основе соцсоревнования и ударничества.

Да здравствует боевой орган [illegible]зиастов — «Ленинская Смена».

ПРАВЛЕНИЕ НИЖЕГОРОДСКОГО КРАЕВОГО СОЮЗА КОЛХОЗОВ.

БОЛЬШЕВИКИ СВЕРДЛОВСКОГО РАЙОНА—„ЛЕНИНСКОЙ СМЕНЕ“

«Ленинской Смене»—боевому органу Нижегородской комсомолии, в день ее двухлетнего юбилея—большевистский привет и пожелания еще сильнее, еще действеннее продолжать борьбу за генеральную линию партии.

Против оппортунистов всех мастей, за подготовку кадров для социалистического строительства, за дальнейшее улучшение хозяйственного аппарата, мобилизуя на разрешение этих задач всю комсомольскую организацию, всю пролетарскую, колхозную и трудящуюся молодежь!

Под руководством коммунистической партии—сильнее огонь пролетарской самокритики, против всего, что мешает успешному строительству социализма.

Бюро Свердловского райкома ВКП(б).

Комиссия содействия госкредиту механического цеха з-да «Гудок Октября». Слева—направо: НИКУЛЕНКОВ, при зараб. 80 руб., подписался на новый заем на 100 руб., БОРИСОВ, при заработке 100 руб., подписался на 150 руб., ГРИНЕВСКИЙ, зараб. 173 руб., подписался на 250 руб., БУРЫЛИН, зараб. 150 руб., подписался на 300 руб.

ПОСЛЕДНИЕ НОВОСТИ ИЗ ЗАГРАНИЦЫ

Оживают монархисты

ПАРИЖ, 28. Журнал «Люньер» делает сенсационные разоблачения о подготовке монархической реставрации в Венгрии. Журнал пишет, что венгерские монархисты, находящиеся сейчас во Франции, заручились, якобы, поддержкой Италии и «благосклонностью» Румынии и Юго-Славии. Бывшая австрийская императрица Цита,—по сообщению журнала,—мать претендента на венгерский престол принца Отто Габсбургского, созывает в Италии совет руководителей венгерских монархистов. Со стороны Франции Цита считает свое предприятие гарантированным, учитывая благосклонное отношение к Габсбургам части влиятельной французской прессы

ОБЩЕСТВО ДРУЗЕЙ СССР—В ЯПОНИИ

ТОКИО, 28. На собрании, в котором приняли участие виднейшие представители артистического, писательского, ученого, журналистского и промышленного мира, учреждено общество друзей СССР. Общество имеет целью содействовать культурному сближению Японии и Советского Союза. Председателем общества избран известный пролетарский драматург Кинта.

◆ Забастовка горняков в Кэмберленде (Англия) продолжается. К бастующим присоединилось еще 1500 горняков из других районов. Большинство готово об'явить забастовку солидарности

◆ В Галиции продолжается бурное массовое движение в связи с решением правительства прекратить постройку железной дороги «Замора—Датеруа». Движение принимает национально - революционный характер. Состоявшееся совещание муниципалитетов и др. организаций Галицийской провинции, вчера заявило гражданскому губернатору Оренсе ультиматум. Вчера вечером раз'яренная толпа напала на дворец гражданского губернатора и водрузила на здании национальный флаг. Сегодня об'явлена всеобщая стачка по всей провинции. Губернатор подал в отставку. В Мадриде ведутся переговоры между правительством и делегацией Галицийской провинции.

Цена номера 5 коп.
Нижегородская Коммуна
Год издания 14-й
Орган Нижегородского Крайкома ВКП(б), Крайисполкома и Крайсовпрофа

«Ленинской Смене»—боевому органу краевой организации комсомола в день двухгодичного юбилея—большевистский привет!

«Нижегородская коммуна».

Цена 3 к. ПРОЛЕТАРИИ ВСЕХ СТРАН, СОЕДИНЯЙТЕСЬ!
Советская ДЕРЕВНЯ
ВЫХОДИТ ЧЕРЕЗ ДЕНЬ
Орган Нижегородского Краевого Комитета ВКП(б) и Крайисполкома | № 88 (848) 30 июня 1931 г.

„Ленинской Смене“ — газете энтузиастов

РЕДАКЦИЯ КРАЕВОЙ КРЕСТЬЯНСКОЙ ГАЗЕТЫ «СОВЕТСКАЯ ДЕРЕВНЯ» ШЛЕТ—«ЛЕНИНСКОЙ СМЕНЕ», В ДЕНЬ ЕЕ ДВУХЛЕТИЯ, БОЛЬШЕВИСТСКИЙ ПРИВЕТ.

ПУСТЬ И НА БУДУЩЕЕ ВРЕМЯ «ЛЕНИНСКАЯ СМЕНА» — ГАЗЕТА НАШЕЙ ЛУЧШЕЙ МОЛОДЕЖИ, ГАЗЕТА КОМСОМОЛА, ГАЗЕТА ЭНТУЗИАСТОВ, БУДЕТ ТАКЖЕ РЕШИТЕЛЬНО БОРОТЬСЯ ЗА ОСУЩЕСТВЛЕНИЕ БОЛЬШЕВИСТСКОЙ ГЕНЕРАЛЬНОЙ ЛИНИИ И ПРОТИВ ВСЯЧЕСКИХ ЕЕ ИСКАЖЕНИЙ СПРАВА И «СЛЕВА», ЗА ЕЩЕ БОЛЬШИЕ ТЕМПЫ В ОСУЩЕСТВЛЕНИИ РЕШЕНИЙ ПАРТИИ И IX С'ЕЗДА ВЛКСМ, ЗА ЕЩЕ БОЛЕЕ ВЫСОКОЕ КАЧЕСТВО КОМСОМОЛЬСКОЙ РАБОТЫ НА ВСЕХ УЧАСТКАХ СОЦИАЛИСТИЧЕСКОЙ СТРОЙКИ, ЗА УКРЕПЛЕНИЕ СВЯЗИ ГАЗЕТЫ С МАССАМИ РАБОЧЕЙ И КОЛХОЗНОЙ МОЛОДЕЖИ.

РЕДАКЦИЯ «СОВЕТСКОЙ ДЕРЕВНИ».

Молодой ЛЕНИНЕЦ

«ЛЕНИНСКОЙ СМЕНЕ.»

ГОРЯЧИЙ КОМСОМОЛЬСКИЙ ПРИВЕТ В ЧЕСТЬ ГОДОВЩИНЫ.

Гор. САРАТОВ. «МОЛОДОЙ ЛЕНИНЕЦ».

Воспитывай стойкую смену большевикам

«Ленинской Смене» — организатору и руководителю масс рабоче-крестьянской молодежи края—в день двухлетнего юбилея от «Клича Пионеров» и детских корреспондентов — пламенный привет!

Борись еще сильнее за генеральную линию партии, мобилизовывай массы на борьбу за успешное выполнение пятилетки в 4 года, воспитывай из комсомольцев стойкую смену большевикам.

Будь борцом за коммунистическое воспитание детворы, за всеобуч, за политехнизацию.

Это—наши пожелания тебе на третий год работы

«КЛИЧ ПИОНЕРА».

ТВЕРДО И УВЕРЕННО ПРОДОЛЖАЙТЕ БОРЬБУ ЗА ПЯТИЛЕТКУ

Боевому органу Краевого комитета ВЛКСМ и «Ленинской Смене» твердо и увереенно проводящей генеральную линию партии на хозяйственном и культурном фронте в день второй годовщины—большевистский привет

Президиум КрайСНХ уверен, что «Ленинская Смена» на пути к третьему году своего существования также твердо будет продолжать дело борьбы за строительство социализма в СССР, дело выполнения пятилетки в четыре года и полное выполнение промышленностью края промфинплана третьего, решающего года пятилетки.

Президиум КрайСНХ.

ТОВА РИЩУ „ЛЕНИНСКОЙ СМЕНЕ“

Мой товарищ!
Тебе—
лет до ста расти,
до столетнего
юбилея,
Но расти —
в самой старой старости
духом старости
не болея.
Мой товарищ!
Право себе завоюй,—
комсомольской бодрости кладом
владея.
—не сдавать
молодую свежесть свою,
год от года расти,
молодея.
Мой товарищ!
Сумей свою силу поднять,
чтоб не тихла ни в штиль,
ни в грозу бы,
чтоб бурля,
она нарастала-б по дням
и никак бы
не шла на убыль.
Свою молодость борости,
молодость [illegible]л
научись
хранить неизменно,
чтобы каждый
учился
жить и расти
молодою
ленинской сменой.!

И сегодня
двухлетием плечи прямя,
мой товрищ,
прими вот это—
это краткое слово
прими от меня
от товарища и поэта.

НИЛ БИРЮКОВ.

ПРИВЕТ ЮБИЛЯРУ

ПРИВЕТ ЮБИЛЯРУ.

Юбиляру — краевому организатору молодежи «Ленсмене» — Верхошижемская райконференция рабселькоров шлет пламенный большевистский привет.

Президиум.

ПРИВЕТ ОТ МОПРОРГАНИЗАЦИЙ

Нижегородский городской комитет МОПР приветствует «Ленинскую Смену» с 2-й годовщиной существования.

«Ленинская Смена», первая из краевых газет откликнувшаяся на освещение работы МОПРорганизации, на деле помогла и помогает развертывать интернациональное воспитание масс.

ГОРКОМ МОПР надеется, что дело интернационального воспитания и в 3-м году существования «Ленинской Смены» будет широко освещаться на страницах газеты.

Ответ. секр. Горкома МОПР
Б. РЖАНОВ.

Пролетарии всех стран, соединяйтесь!

Ленинская Смена

Цена 3 коп.

Орган Нижегородского краевого комитета ВЛКСМ

24 МЕСЯЦА за пятилетку без раскачки

Полностью выполнить задания по лесу Победа социализма обеспечена

Лес в условиях строительства социализма играет одну из ведущих ролей. Лес—это материал, это топливо для страны транспорта из самых... Больше трех лет влились против... решения правительства СССР. Де... на VI Всесоюзной партконференции... боится

Позади два года.

Два года борьбы под знаменами ленинской партии.

На протяжении двух лет, каждый день «Ленинская Смена» была бойцом, звала побеждать, была организатором.

1929 ГОД — ПЕРВЫЙ ГОД ПЯТИЛЕТКИ.

◆◆ Газета бросает лозунг:

— «Изучайте пятилетний план». Газета организует

«Поход в 1933 год».

◆◆ **ЦК партии выносит историческое решение о строительстве автозавода в Н.-Новгороде.**

«Ленинская Смена» от имени краевой организации комсомола БЕРЕТ ТОРЖЕСТВЕННОЕ ОБЯЗАТЕЛЬСТВО:

Быть шефами над автозаводом.

Это обязательство комсомольская организация и газета немедленно претворяют в жизнь.

«Ленинская Смена» дерется за то, где строить автозавод, за то: какие, где, когда готовить кадры для автозавода. Она требует от имени комсомола организовать ФЗУ, автотехникум. Заботится об устройстве дорог для будущих советских фордов.

◆◆ «Возьмем хозяйственный перекоп!» В этот период—период большевистской борьбы за промфинплан газета действительно превращается в колоссальное орудие организации молодежных сил края на борьбу за пятилетку. Десятки и сотни предприятий проходят через газетные листы.

На заводе «Кр. Сормово» 1½ месяца работает выездная редакция «Комсомольской Правды» и «Ленинской Смены».

1930 год.

Год ожесточенных боев за промфинплан.

Тревожно гудят заводы. Они гудят о невыполнении промфинплана.

— Комсомол «Кр. Октября» за пятилетку не дерется», кричат газетные листы.

— «Поднимем ярость комсомола на январский прорыв».

— «Все мы работаем как на войне—за неполадки комсомолец отвечает в войне».

Газета требует:

ПОВЕРНУТЬСЯ ЛИЦОМ К ПРОИЗВОДСТВУ.

...Кулебакском заводе работает ...ездная редакция газеты ... Газета показала ...полу и всей крае... как не надо ра...

...сна» была актив... ...ябрьских боев на ...». В сентябре га... ...а молодежные мас... ...ударные коллекти... ...рьбу за промфин...

...нулась страна.

...ру за вос... ...на— ...тиви...

...ой ...ению

...ритесь за ко... ...—в опасности».

...те тех, кто спит.

...дила спящих в весну, лето и осень 930 года—«Ленинская Смена».

— «На Кулебакском Горном о кадрах не беспокоятся».

— «Жизнь голосует за ШКМ и Крайколхозсоюз и Крайзу подменивают их гастевщиной».

— «Не подменивать ШКМ курсами ЦИТ'а».

Эти и другие, не менее категорические требования пред'являла газета хозяйственным и профсоюзным организациям, зорко следя за подготовкой ...ов для промышленности и сель... ...о хозяйства края.

◆◆ **Будем шефами электричества.**

Тысячи солнц заставим работать на нас.

Январь 1931 г.

◆◆ Третий, решающий год пятилетки встречаем боевым призывом:

«Мы не хотим социализма в рассрочку. Стремление правых сдержать темпы разбиты вдребезги победным маршем наступающего социализма.

МЫ УВЕРЕННО ДВИГАЕМСЯ ВПЕРЕД.

◆◆ IX ВСЕСОЮЗНОМУ КОМСОМОЛЬЦЫ КРАЯ НЕСУТ СВОИ ПОДАРКИ.

СРОЧНО.

МОСКВА.
БОЛЬШОЙ ТЕАТР.
IX ВСЕСОЮЗНОМУ.

Множатся ударные бригады. Растут колхозы твоего имени. С'езду девятому несем победы производств и стройки. В схватке с кулаком и оппортунизмом бьется комсомолия за вторую большевистскую весну, за новые колхозы, за МТС. Новые тысячи ударников из числа рабочей и колхозной молодежи, единоличников бедняков, середняков пополняют ряды ленинского комсомола.

◆◆ МНОГОМИЛИОННЫМ СДЕЛАЕМ НАШ КОМСОМОЛ.

Февраль.

◆◆ Будем знатоками, специалистами, хозяевами дела. Мы завоюем первоклассную технику.

Газета организует массовый поход комсомола за технику.

2.500 будущих рабочих и мастеров Нижегородского автогиганта через газету выпускают обращение к пролетариям края об овладении техникой.

«Помножим науку на энтузиазм. Комсомольский встречный товарищам инженерам»—выдвигает газета. И инженеры отвечают:

«Будем в ногу шагать с комсомолом». Инженерно-технический персонал Автостроя обращается через газету ко всем инженерно-техническим работникам Нижкрая с призывом включиться в активное участие в походе за технику.

Поход за технику идет

Март.

◆◆ Дадим стране здоровый паровоз. Освоить японские методы ремонта. Зовет комсомольцев станции Нижний соревноваться с муромцами

◆◆ «Починки сделали почин. Вышли поход за агротехнику».

Большевистское племя сумеет выполнить свои обязательства.

◆◆ Дать комсомольских пилотов. От планера к самолету. Ухватиться за основное звено.

◆◆ Комсомол мобилизован на выполнение финплана.

◆◆ 10.000 подростков остаются за бортом ФЗУ. Немедленно ликвидировать прорыв. Виновных в срыве февральского набора в фабзавуч к ответственности.

◆◆ Будем шефами Волжского флота. Ударной борьбой ликвидируем прорыв в подготовке к навигации.

Выведем Волжский флот в навигацию 1931 года ударной колонной.

От Рыбинска до Астрахани, от Ленинграда до Одессы сквозной комсомольский контроль над механизацией Волги.

◆◆ Комсомольцы! На Поволжский аврал!

Каждый затон равняясь по молотовцам должен взять ударные темпы в судостроении и судоремонте. Все суда з навигацию должны выйти ударными. Молотовцы дают образцы!

◆◆ Комсомольский плот ударный!

Выйти победителями с лесозаготовительного фронта.

Апрель.

◆◆ Оправдать звание шефов!

Быть не только вкладчиками, но и вербовщиками сберкассы. В первом полугодии рапортовать Крайсберкассе конкретными делами по шефству.

◆◆ Выдвигайте встречный к подготовке сева.

На призыв колхозсоюза ответим двухдекадником боевой тревоги.

Организуем призыв ударников «518» и «1.040».

◆◆ За лен, за коноплю борется комсомол.

◆◆ За миллион триста тысяч тонн торфа.

Послать на поля Гидроторфа комсомольскую тысячу.

◆◆ 2 мая краевой авиосуббботник.

◆◆ Наш встречный выходному дню. Создать лагеря дня отдыха пятидневки.

Май.

◆◆ Открываем завесу будущего. Америке не угнаться за СССР.

Товарищи, на митинг: Говорят «518» мировых агитаторов пятилетки. Десятки новых социалистических гигантов воздвигаются в нашем крае.

◆◆ Конвейеры автогиганта пустим 1 октября. Комсомолия! выходи на помощь подшефному автогиганту. В штурмовой месячник помощи покажем образцы героической борьбы за автозавод.

Автозавод —
Победа и гордость.
Ускорим
Выпуск
Нашего форда

◆◆ Взять последний перекоп весны. Не прекращать борьбу за контрактацию посевов, за сбор семенных и фуражных фондов. Немедленно перевести все колхозы на сдельную оплату труда. Темпы решают победы.

◆◆ Ударникам края—дом техники:

Чтоб в технике
Стать нам твердо
Чтоб плодовитей
Быть трудом,
«Ленинской Смены»
Идею поддержим,

Организуем

«Техники дом».

◆◆ Овладеть техникой хозрасчета:

Ребята!
В заводские наши
Ворота,
Железные строки
Станковых поэм
Встает
Молодое лицо
Хозрасчета,
Ударных бригад
Повышая темп.

Июнь.

◆◆ Укрепим финансовую базу социалистического строительства. Будем ударниками в реализации займа «Третьего, решающего года пятилетки». Дадим стране для завершения фундамента социалистической экономики миллиард шестьсот миллионов рублей.

◆◆ Миллиард тонн железных руд зовет. Омутнинская проблема металлургии—боевой участок индустриализации края.

Индустриализация расцветай в Приоках. Мартены и домны Кулебаки и Выксы больше стране металла.

◆◆ Герои без орденов.

Лучшие из лучших награждаются орденами Ленина и Красного трудового знамени. Среди ударников есть десятки, тысячи героев без орденов, которых нужно знать и по ним равняться.

◆◆ Трудкнижку и карандаш в руки комсомольца. Выделить в помощь бригадирам комсомольцев учетчиков. В пятидневку учета труда показать каждому колхознику качество его труда и количество трудодней.

Смелее вперед на борьбу за технику, за развитие металлургии, за составление планов второй пятилетки

Наш пламенный привет краевому органу комсомола «Ленинской Смены»!

Подытоживая работу, проделанную «Ленинской Сменой» за два года издания, необходимо констатировать, что с каждым днем газета завоевывает все большее и большее право на то, чтобы служить не только широкой комсомольской массе и беспартийному молодняку, но и быть популярным ежедневным органом для обслуживания культурно-бытовых и политико-экономических запросов всей широкой общественности Нижкрая.

Ни один прорыв, ни одно достижение, ни одна из задач, стоящих перед промышленностью Нижкрая, не проходит мимо «Ленинской Смены», мимо зоркого глаза трибуны краевого комсомола. Достижения газеты за два года огромны. Однако мы не можем не пожелать «Ленинской Смене» сильнее нажать, острее направить свои стрелы на ряд вопросов, являющихся ударными, первоочередными.

Необходимо шире привлечь внимание рабочих масс к вопросу составления 2 пятилетки. К этому вопросу край ныне приступает вплотную. 2 пятилетка должна отразить в своих проектировках завершение строительства социализма в Союзе. Вот почему к этой работе, к проработке каждого отдельного об'екта и мероприятия и ко всему плану в целом должна быть привлечена вся рабочая и колхозная молодежь.

Две металлургические базы Нижкрая (Омутнинская и Выксунско-Кулебакская) должны быть взяты под непосредственное и неусыпное внимание и бдительность газеты «Ленинской Смены». Своевременное будирование, здоровая критика, и выявление всех недостатков, как в проектировании, так и в строительстве призваны помочь организации и практическому и полному оформлению этой огромной и чрезвычайно важной для края задаче.

Необходимо вплотную заняться вопросами химизации края и в первую очередь организацией ряда крупных химических комбинатов.

«Ленинская Смена» должна привлечь внимание рабочей общественности к вопросу создания в крае мощной туковой промышленности на базе имеющихся колоссальных сырьевых ресурсов.

Не бедные суперфосфаты возможны к выпуску в крае! Высококачественные фосфоритные руды Кайского и Синегорского районов являются прекрасным сырьем для производства таких концентрированных туков, как аммофос, преципитат, диамофос, нитрофос.

Сланцевые руды гарантируют не только энергетическую базу этих районов, но при химической переработке дадут ряд ценных химических продуктов. «Ленинская Смена» должна заострить внимание и общественности края, и ряда об'единений, и ведомств на недопустимо карликовые темпы организации индустриальных комбинатов, на базе лесных массивов и торфяных залежей.

Лесохимическая и торфо-коксо-газо-химическая промышленности должны развиваться в крае решительными и быстрыми шагами. «Ленинская Смена» должна пробить крепкий лед сковавший Союзлеспром и Химлес в деле разворота эксплоатации лесных массивов края, марийских гарей.

Еще резче повести борьбу за практическое осуществление рабочих предложений, рационализаторских мероприятий.

Смелее, вперед на борьбу за технику, за развитие металлургии, металлопромышленности, химии, за кадры, за выполнение пятилетки в 4 года, за своевременное составление плана второй пятилетки.

ПРОМЫШЛЕННАЯ СЕКЦИЯ КРАЙПЛАНА инженер **ЦУКЕРМАН.**

КОМСОМОЛЬСКОЕ РУКОВОДСТВО ЮНКОРОВСКИМ БРИГАДАМ

В своем постановлении о перестройке рабселькоровского движения ЦК ВКП(б) отметил громадную роль в деле организации масс на социалистическое строительство, на выполнение пятилетки в четыре года. Рабселькоры являются «командирами пролетарского общественного мнения», они вникают во все отрасли хозяйственно-культурного строительства, вскрывают прорывы и недостатки его, вытаскивают и предают общественному суду всех, мешающих и вредящих громадной работе по строительству социализма. Рабселькоры показывают образцы работы, учат на них по-коммунистически относиться к труду. Газетную работу рабселькоры тесно увязывают со своей практической работой по социалистическому строительству и являются примером того как надо работать.

Юнкоров нельзя оторвать от общего рабселькоровского движения, они являются составной частью его, следовательно указание ЦК партии относиться и к ним. Юнкоры, проводя общую работу по хозяйственно-культурному строительству, борясь на два фронта за генеральную линию партии, одновременно выдвигают специфические комсомольские и молодежные вопросы.

Юнкоровское движение количественно выросло, качество его работы повысилось. Возросла роль юнкоров в деле организации масс пролетарской и трудящейся молодежи на борьбу за выполнение планов социалистического строительства, они являются застрельщиками коммунистического отношения к труду, вскрывают недостатки работы комсомольских организаций, предприятий, учреждений, цехов, колхозов, мобилизуют на их устранение массы.

В Нижегородском крае юнкоровское движение с выходом «Ленинской Смены» непрерывно растет. По районам края имеется большая армия юнкоров и юнкоровских бригад. Они выпускают стенгазеты, молодежные странички в печатных газетах и т. д.

Их участие в печати выражается не только в том, что они пишут, но и в том, что организуют бригады, проводят рейды, создают посты, выявляют недостатки работы, сигнализируют о них, дают предложения для их скорейшего уничтожения, мобилизуют массы и добиваются выравнения фронта на конкретных участках строительства.

У «Ленинской Смены» имеется до 200 юнкоров постоянно участвующих в создании газеты, организовано несколько десятков юнкоровских бригад и постов, всего же присылающих заметки в «Ленинскую Смену» за десять месяцев зарегистрировано свыше 1000 человек. Это показывает, что в ряды юнкоров вливаются все новые и новые массы комсомольцев и молодежи.

Мимо все возрастающего количественно и качественно юнкоровского движения пройти никак нельзя.

Однако, несмотря на растущее значение юнкоров, руководство над ними со стороны комсомольских организаций слабо. В Канавине и Сормове, например, где имеется ни один десяток юнкоров, они работают без руководства со стороны комитетов.

В некоторых районах имеет место оппортунистическая недооценка юнкоровского движения, выражающаяся в том, что некоторые комитеты стараются не заметить его, отмахнуться и не «утруждать» себя руководством над ним. В Починковском районе в ячейке педтехникума было такое же положение, когда на бюро ячейки юнкора называли «писакой», занимающимся пустым делом и т. д.

Решение ЦК партии обязывающее парторганизации усилить руководство над рабселькорами должно в равной степени обязывать и комсомольские организации усилить руководство над юнкорами. И комсомольские комитеты и ячейки должны сделать резкий перелом в деле руководства над юнкоровским движением.

Руководство работой юнкоров должно проходить в районах главным образом через отделения «Лен Смены», а поэтому со всей ответственностью нужно тем районам, которые еще не выполнили постановления Крайкома комсомола, — организовать отделение «Ленинской Смены» в кратчайший срок (это, безусловно, не снимает с райкомов обязанности и ответственности за повседневное руководство юнкорами).

Комитеты комсомола должны осуществлять дифференцированное руководство над юнкорами, конкретно руководить и помогать юнкорам, работающим в различных предприятиях, колхозах, новостройках и т. п. исходя из условий их работы.

В практику руководства должен войти созыв совещаний юнкоров по профессиям, отдельным участкам хозяйственно-культурного строительства, на которых юнкоры работают, с тем, чтобы намечать конкретные задачи работы, юнкоров, на этих участках. Нужно использовать юнкоров для проверки работы комсомола в отдельных отраслях, через проведение рейдов освещая этот материал в печати. Комитетам необходимо через правильно поставленное руководство увеличивать ряды юнкоров вовлекая их в коллективные формы работы (бригады печати), добиваясь создания бригад в каждом предприятии, цехе, колхозе, совхозе и т. д.

Комитеты должны усилить воспитательную работу с юнкорами, прорабатывать на совещаниях юнкоров все важнейшие решения партии, правительства, комсомола, поднимая этим политический уровень юнкоров, воспитывая непримиримость к классовому врагу и искривлениям линии партии, мобилизуя юнкоров на выполнение этих решений. Нужно организовать техническую учебу юнкоров, с тем, чтобы они глубже вникали во все отрасли социалистического строительства.

Развивающиеся и приобретающие все большее и большее значение в нашем строительстве отряды рабселькоровской армии — юнкоры—требуют от комсомольских организаций конкретного комсомольского руководства.

Это руководство комсомольская организация должна дать.

П. ИЛЮШЕЧКИН.

К. ПОЗДНЯЕВ — „ЛЕНИНСКОЙ СМЕНЕ“

В маленькой заметке,
в дьявольски простой
Ставятся вопросы
крепко так и здорово!..
...Пахнет типографией
от твоих листов,
Пахнет Балахною,
Починками
и Сормовом...

В запах ли краски,
в строчечный накрап ли
Нижполиграфье
зложено
нутро...

Но зафырчат лишь строчки
тракторами на поле.
И предо мной —
Починковец
Колька Шемаров *),

Но выстроятся строчки
заботой о заводе,
И Сормово мне
в глаза уж
глядит,
И песню боевую
бригадный строй заводит:
— «...Комсомольская тревога,
по цехам, гуди!..».

...Веет Балахною
от каждого листочка.
На котором
отпечатан
товарищ мой —
Газета,
гремящая
армией строчек
«Ленинская Смена, —
политрук боевой.

Встань
и ори:
— «Юбилей, мол,
юбилейчик!..»
А есть ли толк
от ораний
от разных:
Каждый наш день
Ударностью мечен—
этим
отметить нужно
и газеты праздник.

Общие фразы
для нас
давно повымерли.
Скажем
и точно,
и кратко:
— «Возраст газеты нашей,
будь годами вымерен
Рост —
большевистскою хваткой!..»

Ты
и была,
и есть,
и будешь —
нашим руководом,
хоть тебе —
лишь два...
Вместе с тобой
В ударность буден
Силы всегда бросала братва...

Мое пожелание
на третий год
(Оно не вложено
в строчки
в длинные):
— Круши беспощаднее
наших врагов
В борьбе за генеральную линию!

КОНСТ. ПОЗДНЯЕВ.

29 июня 1931 г.

*) Шемаров — секретарь комсомольской ячейки МТС, один из инициаторов похода за технику в Починковском районе.

К юбилею готовы

Фабзайцы Телефонного завода по-боевому подготовились к юбилею «Ленинской Смены», вопрос о юбилее проработан на всех коллективах ячейки. Проводимый призыв в комсомол им. «Ленинской Смены» дал за один день 27 человек в ряды комсомола.

Школа ФЗУ вместе с заводом проводит вечер юнкоров. Подписка на газету по школе достигает 600 экземпляров. При ШУМП'е организованы юнкор-бригады и посты «Ленинской Смены».

Б. НЕМЕЦ.

Рапорт комсомольцев УПК им. Ленина

Ко второму юбилею боевого органа Крево Комитета рапортуем:

1. Как мы выполняем лозунг о многомиллионном комсомоле?

Рост после IX с'езда КСМ по месяцам:

Март—21 человек.
Апрель—60 чел.
Май—76 чел.
Июнь—64 чел. (половина всей молодежи с 8 июня в отпуску).

Лучшая ячейка по росту секретаря Корнишиной, в данное время имеет членов КСМ 57 чел.; 7 чел. беспартийных. Добиваемся окомсомоливания всей смены.

2. Подписка на заем третьего, решающего года пятилетки по Комитету КСМ:

Месячная зарплата комсомольцев — 10.659 руб.

Подписалось на 11.230 руб. В процентах—105,3.

Количественный охват подпиской комсомольцев — 362 чел. (6 чел. подпиской не охвачено).

Всех отстающих передовые ячейки взяли на буксир.

Лучшая ячейка по займу—секретаря Зайцевой: членов комсомола—86 чел., подпиской охвачено на 100 проц.

Имеет перевыполнение к месячной зарплате на 455 руб.

С 25 июня по 8 июля об'явлен по цехячейкам конкурс на лучшую мобилизацию денежных средств.

3. К юбилею «Ленинской Смены» организовано 4 ударных бригады имени «Ленинской Смены».

4. Тираж на молодежные газеты к юбилею «Ленинской Смены» увеличился на 248 экземпляров и на 168 экз. молодежных журналов.

По УПК имеется 107 ударных бригад, с охватом 1.362 человека, из них комсомольцев 755, или 100 процентов.

КОМИТЕТ ВЛКСМ УПК ИМЕНИ ЛЕНИНА.

Рапорт комитета ВЛКСМ Швейпрома

«Ленинской Смене», боевому органу Краевого Комитета комсомола, комсомольцы и беспартийная молодежь Швейпрома, шлем боевой комсомольский привет!

Ко второму юбилею мы рапортуем:

Соцсоревнование и ударничество широкой волной охватило комсомольцев, — на 29 июня охвачено по 3-м фабрикам 96 проц.

10 июня в одном из цехов фабрики ввели молодежную хозрасчетную ленту, обязуемся сделать ее комсомольской. Займом «Третий, решающий год пятилетки» комсомольцы Швейпрома охвачены на 100 проц., и задание к месячному заработку выполнено на 106,05 проц.

Во время подготовки к юбилею об'явленный призыв в ряды комсомола им. «Ленинской Смены» за пятидневку дал 35 человек новых комсомольцев, и 15 человек лучших комсомольцев мы передаем к юбилею в партию.

В подарок «Ленинской Смены» мы даем 278 новых подписчиков; обязуемся максимально охватить подпиской беспартийную молодежь.

Комитет комсомола Швейпрома заверяет «Ленинскую Смену», что мы беспощадно будем драться за генеральную линию нашей партии против оппортунистов всех мастей—открытых агентов кулачества. Мы будем по-ударному драться за промфинплан, выдвигая из своей среды лучших ударников, героев производства, в партию и на руководящую работу на фабрике.

Знамя социалистического соревнования и ударничества, знамя большевистских темпов мы будем крепко держать в руках.

По поручению Комитета—

ТРУНИН.

Мно жим ти раж

Комсомольская организация Краевого управления связи с честью выполнила постановление Крайкома ВЛКСМ — «Каждому комсомольцу — «Ленинскую Смену».

Ячейка, состоящая из 44 членов, охвачена газетой на 100 проц.

В дальнейшем обязуемся достичь максимальной подписки среди беспартийной молодежи.

К.

РАПОРТ ЯЧЕЙКИ ВЛКСМ ВАГОНОРЕМОНТНОГО ЗАВОДА ТРЕСТА МЕХАНИЧЕСКОГО ТРАНСПОРТА

Встречая второй юбилей «Ленинской Смены» комсомольская организация рапортует:

«В подарок газете ячейка принимает 15 молодых рабочих в ряды своей организации».

2. Обязательство, взятое на себя распространить 50 экземпляров газеты «Ленинская Смена», мы выполнили с превышением, дав 55 экз.

3. Силами комсомольской организации организованы две комсомольские бригады — коммуны им. «Ленинской Смены», они работают на одну расчетную книжку и переведены на хозрасчет.

4. Ячейка комсомола в цехах организовала «доски по взятию опыта из «Ленинской Смены» для нашего производства.

Ячейка ВРЗ заверяет «Ленинскую Смену» в том, что она и в будущем не ослабит взятых темпов, будет драться за выполнение тех задач, которые ставит перед нами наша партия, за стопроцентный охват комсомола соревнованием и ударничеством.

Да зравствует Краевой комитет и его боевой орган «Ленинская Смена».

Отв. секретарь ПАВЛЫЧЕВ.

ВТОРОЕ ПОЛУГОДИЕ—ЭТАП УДВОЕННЫХ ТЕМПОВ

ПОЛНОСТЬЮ И В СРОК ВЫПОЛНИТЬ ПРОГРАММУ ЗАВЕРШЕНИЯ ФУНДАМЕНТА СОЦИАЛИЗМА

„Краевая комсомолия, под руководством парторганизации и крайкома ВЛКСМ, должна быть в первых рядах ударников-борцов за перелом, за ударную работу промышленности, за полное выполнение планов третьего, решающего года пятилетки“. (Ю. М. КАГАНОВИЧ)

В БОИ ЗА ПРОМФИНПЛАН

Статья председателя крайСНХ тов. Ю. М. КАГАНОВИЧА

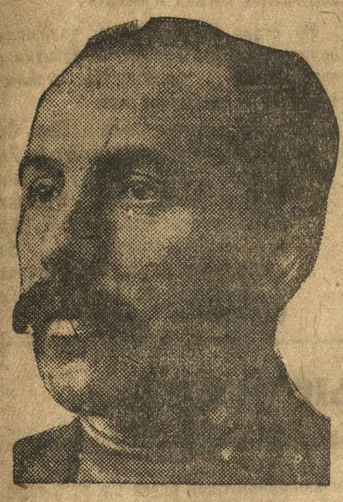

тов. КАГАНОВИЧ

Год величайших побед

В третьем, решающем году пятилетки наша страна, вступившая в первый период социализма, завершает построение фундамента социалистической экономики. СССР делает громадный шаг вперед по пути «догнать и перегнать в технико-экономическом отношении передовые капиталистические страны».

ВЛОЖЕНИЕ В ОБОБЩЕСТВЛЕННЫЙ СЕКТОР НАРОДНОГО ХОЗЯЙСТВА 17 МИЛЛИАРДОВ РУБЛЕЙ, ПУСК В ЭТОМ ГОДУ 518 НОВЫХ ПРЕДПРИЯТИЙ СОЦИАЛИСТИЧЕСКОЙ ПРОМЫШЛЕННОСТИ И 1.040 МТС, ПРИРОСТ ВАЛОВОЙ ПРОДУКЦИИ ГОСПРОМЫШЛЕННОСТИ НА 45 ПРОЦ., КОЛЛЕКТИВИЗАЦИЯ ПОДАВЛЯЮЩЕЙ ПОЛОВИНЫ КРЕСТЬЯНСКИХ, БЕДНЯЦКО-СЕРЕДНЯЦКИХ ХОЗЯЙСТВ—ЯРКО ХАРАКТЕРИЗУЮТ РАЗМАХ БОЛЬШЕВИСТСКОГО НАСТУПЛЕНИЯ ПО ВСЕМУ ФРОНТУ СОЦИАЛИСТИЧЕСКОГО СТРОИТЕЛЬСТВА.

Наш край в системе народного хозяйства страны занимает видное место. Развитая машино-строительная и растущая металлургическая, химическая промышленность, громадный размах строительства новых индустриальных гигантов (Автозавод, Станкострой, «Новое Сормово», Радиокомбинат, Стеклострой и др.) и электростанций (НИГРЭС, ИЖГРЭС и др.) превращают наш край из аграрно-индустриального в индустриально-аграрный, выводят его на линию передовых индустриальных районов страны.

В третьем, решающем году пятилетки промышленность нашего края взяла темпы в 47,5 проц., что превышает общесоюзные темпы развития промышленности.

Первое полугодие мы работали слабо

Мы уже полгода работаем над выполнением большевистской производственной программы третьего, решающего года пятилетки.

Как за эти полгода в практической повседневной работе мы выполняли запроектированные программой темпы?

В области выпуска валовой продукции союзная промышленность выполнила за 5 месяцев свой план на 71,4 проц.

Республиканская промышленность свой план по выпуску продукции за все пять месяцев с начала года выполнила на 84,7 проц.

Промышленность ВСНХ выполнила план за пять месяцев на 79,7 проц. А вся промышленность, планируемая ВСНХ как центрального, так и местного подчинения выполнила свой план за пять месяцев на 71,1 проц.

Национальные автономии выполнили свои планы за пять месяцев приблизительно в этих же размерах: Чувашская АССР по союзной промышленности выполнила на 81,3 проц., по республиканской на 85,3 проц. и по местной промышленности на 111 проц.; МАО на 82,6 пр., Удмуртская область по местной промышленности на 60,5 проц.

Две декады июня показывают, что перелома в лучшую сторону в работе промышленности не произошло, а в связи с перебоями электроэнергии мы имели на некоторых предприятиях даже ухудшение.

Все это говорит о том, что промышленность нашего края в первом полугодии работала явно неудовлетворительно.

Несмотря на прорывы, стремительно двинулись вперед

НО ЭТО ОДНАКО, ДАЛЕКО НЕ ЗНАЧИТ, ЧТО МЫ НЕ ДВИЖЕМСЯ ВПЕРЕД В СВОЕМ РАЗВИТИИ В ИНДУСТРИАЛИЗАЦИИ НАШЕГО КРАЯ. НЕСМОТРЯ НА ПРОРЫВЫ В ПРОМФИНПЛАНЕ ЗА ПЕРВЫЕ 5 МЕСЯЦЕВ ТРЕТЬЕГО, РЕШАЮЩЕГО ГОДА ПЯТИЛЕТКИ, ПО СРАВНЕНИЮ С ПЕРВЫМИ ПЯТЬЮ МЕСЯЦАМИ ПРОШЛОГО ГОДА МЫ СДЕЛАЛИ ЗНАЧИТЕЛЬНЫЙ ШАГ ВПЕРЕД.

СОЮЗНАЯ ПРОМЫШЛЕННОСТЬ ВЫРОСЛА ЗА 5 МЕСЯЦЕВ 1931 ГОДА ПО СРАВНЕНИЮ С ПЕРВЫМИ ПЯТЬЮ МЕСЯЦАМИ ПРОШЛОГО ГОДА НА 21,5 ПРОЦ., РЕСПУБЛИКАНСКАЯ НА 21,6 ПРОЦ.

Отдельные крупнейшие индустриальные предприятия за этот короткий период дали еще более высокий процент роста. Например, «Красное Сормово»—108 проц., Балахнинский Бумкомбинат на 90,6 проц., завод «26 Бакинских комиссаров»—95,7 проц.

В национальных автономиях: Чувашская республика дала рост на 18,6 процентов, Удмуртская область на 19 проц., МАО на 25 проц.

Мы имеем ряд передовых предприятий, которые и в первом квартале и в последние месяцы планы свои выполнили и перевыполнили.

Гиганты не должны отставать

Но из-за того, что ряд важнейших предприятий по машиностроению, металлургии и др. планы свои не выполнили или выполнили очень недостаточно, общие результаты работы промышленности нашего края по выпуску валовой продукции—явно неудовлетворительны.

Ряд крупнейших предприятий машино-строения за первые пять месяцев текущего года работали неудовлетворительно. Например, завод «Красное Сормово» выполнило свой план на 59,2 проц., «Двигатель Революции» на 59,3 проц., Сормовская Судоверфь на 48,2 проц.

Особенно слабо работала отрасль промышленности стройматериалов, выполнившая свой план всего на 41,4 проц.

Добиться перелома, выполнить задания по качеству

Крайне неудовлетворительно идет выполнение качественных показателей промфинплана. Вместо намеченного по плану снижения себестоимости на 12,6 проц., мы имеем повышение за 4 месяца, на 6,4 проц., «Красное Сормово» повысило себестоимость на 10,5 проц., Кулебаки на 13,2 проц. и др.

Также не отрадна картина в выполнении заданий по поднятию производительности труда. Не уменьшаются и прогулы.

Совершенно ясно, что невыполнение плана по количественным показателям, а в особенности по качественным показателям, создает весьма тяжелое, напряженное финансовое положение нашей промышленности. За пять первых месяцев по промышленности КСНХ, мы недополучили прибыли пять миллионов рублей. Этот недобор отражается на отчислениях в местный бюджет, и кроме того, мы лишены возможности соответствующими темпами вести строительство даже наиболее важных строек.

На снимке: американский инженер-мастер Ланге на стройке «Гауперо».

Учесть уроки прорывов

СЕЙЧАС, ВСТУПАЯ ВО ВТОРОЕ ПОЛУГОДИЕ ТРЕТЬЕГО, РЕШАЮЩЕГО ГОДА ПЯТИЛЕТКИ, НАМ НЕОБХОДИМО ПРОАНАЛИЗИРОВАТЬ ПРИЧИНЫ НЕУДОВЛЕТВОРИТЕЛЬНОСТИ НАШЕЙ РАБОТЫ С ТЕМ, ЧТОБЫ УСТРАНИВ ПРИЧИНЫ ПРОРЫВОВ, МОБИЛИЗОВАВ НА УДАРНУЮ РАБОТУ ВСЕ СИЛЫ, ВСЕ ВОЗМОЖНОСТИ, ПРОМЫШЛЕННОСТЬ НАШЕГО КРАЯ ВО ВТОРОМ ПОЛУГОДИИ, ПЕРЕСТРОИВШИСЬ НА УДАРНЫЙ ТЕМП, ЛИКВИДИРОВАЛА БЫ ВСЕ ПРОРЫВЫ И С ЧЕСТЬЮ, И С ПОЛНОЙ ПОБЕДОЙ ЗАКОНЧИЛА БЫ ВЫПОЛНЕНИЕ ПРОИЗВОДСТВЕННОЙ ПРОГРАММЫ.

Причины неудовлетворительной работы промышленности кроются в том, что хозяйственные и все заводские организации в своей повседневной работе, в своем повседневном руководстве производством, не овладели основными важнейшими рычагами, обеспечивающими выполнение промфинплана. **Они не развернули подлинной работы в области проведения хозрасчета во всех хозяйственных звеньях, не уделили соответствующего внимания вопросам реализации лозунга партии об освоении техники, недостаточно возглавляют активность рабочего класса, которая на данном этапе выливается в могучий размах социалистического соревнования и ударничества, в организацию хозрасчетных бригад, встречных планов, оперативно-планового руководства, общественный буксир и т. п.**

Эти недочеты в нашей работе в течение пяти месяцев текущего года не должны повториться во втором полугодии.

Комсомол на передовую линию!

Комсомольская организация края явившаяся инициатором социалистического соревнования и массового похода за технику, сейчас должна мобилизоваться и стать передовиком ударной борьбы по ликвидации прорывов и выполнению промфинплана третьего, решающего года пятилетки. Комсомол должен стать застрельщиком, передовиком перехода на хозрасчет по существу каждого завода, цеха, каждого производственного участка.

Молодежные и комсомольские ударные бригады нужно превратить в застрельщиков перехода на хозрасчет, превратить в ударные бригады техники, бригады высокого качества, в низовые ячейки встречного планирования и рационализации. Комсомольские организации, сейчас, с особой энергией должны мобилизоваться на борьбу за технику. Начатый по инициативе комсомола, но еще не получивший должного размаха, технический поход в наикратчайший срок должен быть превращен в общерабочий поход за технику. За этот хороший почин нужно ударно драться в повседневной борьбе за выполнение промфинплана с тем, чтобы перевооружив массы рабочих и наши предприятия новой техникой, краевая промышленность в ближайшее время добилась резкого повышения темпов своей работы.

За программу второго пятилетия, за разрешение узловых проблем

МОБИЛИЗУЯ ВСЕ СИЛЫ НА ЛИКВИДАЦИЮ ПРОРЫВОВ, НА ВЫПОЛНЕНИЕ И ПЕРЕВЫПОЛНЕНИЕ ПРОГРАММЫ ТРЕТЬЕГО, РЕШАЮЩЕГО ГОДА ПЯТИЛЕТКИ, КРАЕВАЯ КОМСОМОЛЬСКАЯ ОРГАНИЗАЦИЯ ДОЛЖНА СТАТЬ ЗАСТРЕЛЬЩИКОМ - ОРГАНИЗАТОРОМ ПРОЛЕТАРСКОЙ ОБЩЕСТВЕННОСТИ КРАЯ НА БОРЬБУ ЗА СОСТАВЛЕНИЕ ПРОГРАММЫ СОЦИАЛИСТИЧЕСКОГО СТРОИТЕЛЬСТВА НА 1932 ГОД И НА ВТОРОЕ ПЯТИЛЕТИЕ, ЗА СОСТАВЛЕНИЕ ГЕНПЛАНА ЭЛЕКТРИФИКАЦИИ КРАЯ.

Важнейшие проблемы индустриализации края, не разрешенные до сих пор, но имеющие громадное значение, сейчас должны быть завоеваны.

Поставленный «Ленинской Сменой» вопрос о форсировании разрешения металлургической Омутнинской проблемы и проблемы Горно-Приокской металлургии, как и проблемы развития энергетического хозяйства, химической промышленности, водного и железнодорожного транспорта должен стать в центре внимания и деятельности всей 130 тысячной комсомольской организации, всей пролетарской общественности.

Первое полугодие мы работали в области выполнения количественных и качественных показателей неудовлетворительно, но впереди у нас полгода, впереди у нас 6 месяцев.

Для большевиков это срок большой, для страны диктатуры пролетариата, где пролетариат охвачен небывалым энтузиазмом и энергией, когда мы завершаем построение фундамента социалистической экономики в нашей стране, ликвидируем последний капиталистический класс—кулака на основе сплошной коллективизации, в стране, которая должна в десять лет обогнать в технико-экономическом отношении передовые капиталистические страны,—полгода это такой срок, который дает возможность обязательно добиться выполнения наших планов. «Нет таких крепостей, которые большевики не могли бы взять». (Сталин).

Нужно всем хозяйственным, советским, профсоюзным и комсомольским организациям, всему рабочему классу, всему инженерно-техническому персоналу, всей советской общественности как в городе, так и в деревне, под руководством нашего Краевого Комитета партии и всей парторганизации, по-боевому мобилизовать все свои силы, решительнейшим образом отмести разгильдяйство, расхлябанность, оппортунизм и напрячь все силы, чтобы в решительной борьбе за овладение техникой, за хозрасчет в полном смысле этого слова, в непримиримой борьбе с оппортунизмом всех мастей добиться выполнения наших планов третьего, решающего года пятилетки.

Краевая комсомолия, под руководством парторганизации и Краевого Комитета ВЛКСМ, должна быть в первых рядах ударников—борцов за перелом, за ударную работу в промышленности, за полное выполнение планов третьего, решающего года пятилетки.

Ю. КАГАНОВИЧ.

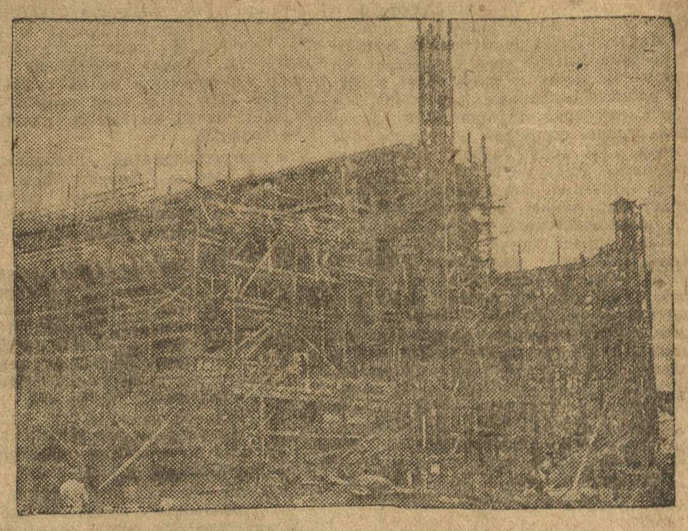

ПОСТРОЙКА СИЛОВОЙ СТАНЦИИ АВТОЗАВОДА.

Встречайте генплан электрификации края

Наш край, с развернувшимся строительством новых гигантов выдвигается в передовую шеренгу индустриальных паводно-хозяйственных единиц союза. Индустрия нашего края все больше и больше завоевывает ведущую роль и становится ключем к реконструкции сельского хозяйства, подводя под него громаднейшую техническую базу.

Строительство новых районных электростанций,—это грандиознейшие шаги к осуществлению коренной реконструкции всего народного хозяйства края на новой технической базе, шаги к осуществлению в нашем крае великого плана Ленина,—плана электрификации.

Постройка первой и второй очереди НИГРЭС'а, мощность которой достигнет в 1932 году 204.000 киловатт, и выработка электроэнергии увеличится до 800.000 киловатт часов. Начинающееся строительство новых трех станций (МАРГРЭС, ВЯТГРЭС, ИЖГРЭС) вместе с двумя очередями НИГРЭС'а достигнет к 1934 году мощности в 427.000 киловатт и выработки электроэнергии 1.700.000 киловатт часов.

Если мощность имеющихся электростанций в 29 году равнялась всего лишь 20.000 киловатт, то к началу 32 года будет достигать 231.000 киловатт.

С разительной быстротой растут капитало-вложения в электрификацию края. В 28—29 году затраты составляли всего лишь 13.200 тыс. руб., в 29—30 году 16.500 тыс. руб., то в 1931 году вложения уже составляют 49.500 тыс. руб. и в 1932 году—53 миллиона рублей.

Из этих приведенных цифр убедительно, ясно показано, колоссальнейшее строительство, которое ведется и будет вестись в нашем крае в ближайшие годы по линии создания мощных электростанций.

В тоже время будут строиться станции общественного пользования. Проектируется построить 32 в десяти районах, общая мощность которых выразится в 5.845 киловатт, со средней мощностью одной станции 183 киловатт.

Электростанции поднимут наш край в технико-экономических отношениях на более высокую ступень. Еще выше поднимется производительность промышленности, гигантски возрастет сельское хозяйство.

Без плана электрификации, мы бы не могли осуществлять практически «вторую программу нашей партии, заключающейся в плане работ по воссозданию всего народного хозяйства и доведения его до современной техники,» ибо Владимир Ильич Ленин в докладе на VIII Всероссийском с'езде советов 22 декабря 1920 года отметил, что «без плана электрификации мы перейти к действительному строительству не можем».

Комсомол являющийся ударной бригадой великих ленинских дел, как никогда должен драться за дело усиленной постройки электрификации.

Принятое шефство комсомола над электрификацией должно являться боевым планом комсомольской работы.

Нам—«надо добиться того, чтобы каждая фабрика, каждая электрическая станция превратилась в очаг просвещения, если Россия покроется густой сетью электрических станций и мощных технических оборудований, то наше коммунистическое хозяйственное строительство станет образцом для грядущей социалистической Европы и Азии». **(ЛЕНИН. Речь на VIII Всероссийском с'езде советов).**

Комсомольцы края, и в особенности в тех районах, где будут строится и вновь электростанции, должны постигать тайны электрических машин, освоить технику и стать подлинным хозяином динамо-машины, турбо-генератора, электромотора и т. д.

Комсомол должен быть ударной бригадой шефства электрификации не только на словах, а в подлинных делах клокочущей будничной практики комсомольской работы, организуя шефское движение молодежи за электрификацию, за освоение ее техники.

Ударный шеф электрификации обязан обеспечить комсомольскую встречу мощно растущему электростроительству.

АЛЕКО ВЕТЛУЖСКИЙ.

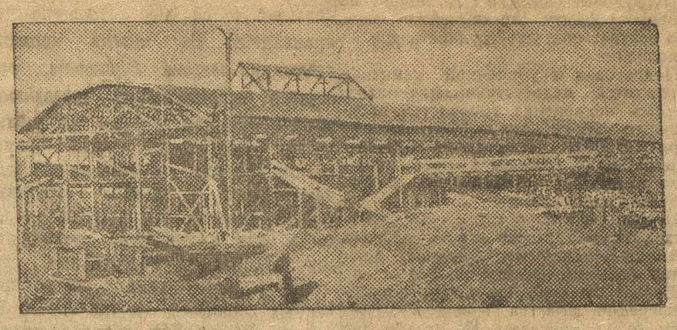

МАО. Один из цехов строящегося Лопатинского завода.

ПОКАЗАТЕЛИ РАСТУЩЕГО

ЕЩЕ ВЫШЕ ЗНАМЯ СОРЕВНОВАНИЯ И УДАРНИЧЕСТВА В БОРЬБЕ ЗА НОВЫЕ ПОБЕДЫ СОЦИАЛИЗМА!

Наш край, ведущий громадную работу по социалистической стройке, имеет неисчерпаемую базу активности, все возрастающего энтузиазма пролетарских и трудящихся масс. Эта база все расширяется, о чем красноречиво говорят показатели роста ударных колонн на предприятиях промышленности края.

ЕСЛИ В ОКТЯБРЕ 1930 ГОДА, ПО 76 ПРЕДПРИЯТИЯМ, МЫ ИМЕЛИ 48.148 УДАРНИКОВ, ЧТО СОСТАВЛЯЛО 53,5 ПРОЦ., ТО В ЯНВАРЕ 1931 ГОДА ПРОЦЕНТ ОХВАТА РАБОЧИХ ПРОМЫШЛЕННОСТИ КРАЯ (ПО 93 ПРЕДПРИЯТИЯМ) ПОВЫШАЕТСЯ ДО 58 ПРОЦ.

В течение первых пяти месяцев третьего, решающего года пятилетки волна социалистического соревнования поднимается значительно выше, охватывая новые тысячи рабочих. ПРОЦЕНТ ОХВАТА РАБОЧИХ СОЦИАЛИСТИЧЕСКИМ СОРЕВНОВАНИЕМ И УДАРНИЧЕСТВОМ В МАЕ 1931 ГОДА ДОСТИГАЕТ 75, ВМЕСТО 58 ПРОЦЕНТОВ НА 1 ЯНВАРЯ.

Широкий размах социалистического соревнования охватил ударный фронт капитального строительства. Здесь, как и в промышленности, предприятиях, волна соревнования и ударничества повышается из месяца в месяц.

Если в январе по 21 стройке охват строителей соцсоревнованием выражался в 61 проц., то в мае он поднялся до 68,6 проц.

В нашем крае имеется 15 ударных заводов, с охватом 10.854 человека.

Эти показатели растущего энтузиазма ярко характеризуют громадное желание рабочих и трудящихся масс выполнить и перевыполнить большевистскую программу третьего, решающего года пятилетки.

Все возрастающее громадное желание ударных колонн рабочего класса должно быть возглавлено.

Сегодняшние прорывы в промфинплане говорят о том, что наши организации еще слабо руководят ударным движением, слабо используют энергию ударников в борьбе за выполнение и перевыполнение промфинпланов.

Вступая во второе полугодие, мы должны поставить себе первоочередной задачей:

— ШИРЕ РАЗВЕРНУТЬ ФРОНТ СОРЕВНОВАНИЯ И УДАРНИЧЕСТВА! Охватить им новые тысячи рабочих, всю рабочую молодежь.

— ПОДНЯТЬ КАЧЕСТВО РАБОТЫ УДАРНЫХ БРИГАД И СОРЕВНУЮЩИХСЯ. Перевести ударное движение на высшую ступень, на ступень активной борьбы за новую технику, за хозрасчет, за планирование, рационализацию, за качество, за сознательную, пролетарскую дисциплину в труде.

За новый под'ем в соревновании и ударничестве, за перевод его на высшую ступень, за новые победы социализма!

СЛУШАЙТЕ ГУЛ ЛАВИНЫ

Вы слышите мощный гул лавины? Нет?

Это и понятно, ибо вы сами производите его, привыкли к нему, и поэтому не слышите, не ощущаете стремительного движения вперед.

Гул индустриального развития советской страны слышнее всего в капиталистическом мертвячьем затишьи. Лавина капиталистического развития давно уже остановилась. Снега ее тают, она уменьшается в об'еме.

А мы?

Мы движемся вперед, обрастая по пути своего следования новыми гигантами — Магнитостроями, Кузнецкстроями, автозаводами.

СССР, по мысли капиталистического мира, производит противоестественный эксперимент. Он сознательно вызвал стихию, двинулся лавиной вперед, хочет с 10-млрд. годовой выработки 1927 года дать через 20 лет — в 1947 году — продукции на 900 млрд. рублей (исчисление инж. Сабсовича).

Мы развиваемся, ширимся и растем по пути своего следования бешеными темпами, но мы обуздали стихию лавины. Мы дали ей план обрастания и следования. Пока на 5 лет, но в будущем дадим еще. Возьмите развитие Нижегородского края в текущем году. Плановое развитие позволяет нам подтягивать отстающие отрасли промышленности. Мы нашли, например, необходимым подтянуть промышленность стройматериалов. При общем росте производства по краю на 47,5 проц., выработка стройматериалов должна увеличиться в этом году на 119 проц., а черепицы, например,—на 1928 проц.

В прошлом году с трибуны нижегородской площади один иностранец-рабочий высказал простую и глубокую мысль:

— История работает на вас, товарищи Советского Союза, и на рабочий класс всего мира.

Он, безусловно, прав. В то время, когда дерево капиталистической жизни — промышленная и сельско-хозяйственная деятельность—больна чахоткой упадка, у нас, в Советском Союзе, вся народохозяйственная жизнь полнокровно цветет. Сотни новых гигантских предприятий, не уступающих по своим размерам аналогичным предприятиям капиталистических стран, вооруженные передовой техникой, вступают у нас в строй в этом году. Только по промышленности, планируемой ВСНХ, в текущем году вкладывается по краю 321 млн. руб. против 157 млн. прошлогодних. Сюда, в 320 млн., не входят вложения в промышленность Наркомснаба, в мелкую промышленность, на электрификацию, в лесное хозяйство, в железнодорожный, водный и местный транспорт, в которые вложения этого года составят 114,6 млн. руб. против 53,9 млн. прошлого года.

Куда эти 320 млн. идут?

На топливную промышленность — торф и нефть—15,2 млн. руб., из которых 10,5 млн.—на Чернораменское болото, добывающее торф для НИГРЭС'а. Однако ж, главная масса средств капитальных вложений направляется в металлопромышленность, которой ассигновано 205,8 млн. рублей. Из этих миллионов вырастают:

— Мартеновский цех в три печи на Выксунских заводах, стоимостью в 5,7 млн. руб. В этом году на цех расходуется 2.02 млн. руб. Он будет пущен в третьем квартале. Полная производственная его мощность—180 тыс. тонн стали.

— Омутнинская группа заводов. Реконструкция их будет стоить 2,05 млн. рублей. Вновь строящиеся цехи заводов пускаются в эксплоатацию также в третьем квартале.

— Завод дробильных машин в Выксе. Стройка начата в прошлом году. Стоимость всего завода — 29,1 млн. руб. В этом году вложения составят 13,4 млн. руб. Пускается в ход в конце текущего года. Будет ежегодно производить дробильных машин на 35 млн. руб.

— Завод фрезерных станков в Нижн.-Новгороде. Мощность — 2.440 станков, стоимость — 29,3 млн. руб., вложения этого года — 13,4 млн. руб. Будет пущен в конце второго полугодия.

— «Красное Сормово». Вкладывается в реконструкцию 58,6 млн. руб., из которых 18,6 млн. вложено уже в предыдущие годы. Расходы текущего года по реконструкции—26,1 млн. руб. Некоторые цехи пускаются в эксплоатацию в третьем и последнем кварталах. После реконструкции «Красное Сормово» будет ежегодно давать: 300 паровозов, 4.200 большегрузных вагонов и 200.000 лошадиных сил дизелей.

— Автозавод. Стоимость—178,2 млн. руб. Производственная мощность—140 тыс. автомобилей, на сумму 202 млн. рублей. Вложения прошлого года—25,2 млн., текущего—93 млн. руб. Пуск — октябрь этого года.

— Мотоциклетный завод в Ижевске. Производительность — 50 тыс. мотоциклов. Из общей стоимости завода в 10 млн. в нынешнем году на него расходуется 1 млн. рублей.

— Сормовская, Досчатинская и Мордовщинская судоверфи. Стоимость их всех—81 млн. руб. Расход по строительству в этом году—26,5 млн. руб. Досчатинская судоверфь строится вновь, а на остальных двух производится реконструкция.

— Завод «Металлист», в Н.-Новгороде. Строится два цеха: электроплавки, с ежегодным выпуском в 20 тыс. тонн электростали, и дискового цеха. Стоимость обоих цехов—7,8 млн. руб. Пускаются в ход в третьем квартале.

— Болтозаклепочный цех «Красной Этны» (подсобное предприятие автозавода). Сумма всех вложений — 7,6 млн. рублей. Время выпуска—четвертый квартал.

— Даже в такой, полукустарного типа, завод как **«Кр. Якорь»** вкладывается 3,2 млн. рублей на постройку кузнечного и электросварочного цехов. После этой реконструкции с конца текущего года завод будет выпускать продукции на 12,8 млн. руб.

— Наполовину отстроен **радиозавод на Мызе**, стоимостью 14,2 млн. руб. До нынешнего года в него было вложено 6 млн., в текущем году вкладывается 5,5 млн. рублей. Завод в ближайшее время вступит в строй и ежегодно будет давать продукции на 50 млн. руб.

— Деревообрабатывающая промышленность обогатится в следующем и четвертом кварталах **Муромским фанерным заводом, Лопатинским деревообделочным и Шумерлинским комбинатом по дубу.** Стоимость первого—4,5 млн., второго—5,7 и третьего—7,3 млн. рублей.

Этот список дополним главнейшими строящимися новыми заводами, которые будут пущены в этом году:

— Стеклозавод на Моховых горах, стоимостью в 17,2 млн. руб.

— Новые цехи Чернореченского химкомбината и т. д.

Всего в этом году по промышленности ВСНХ строится свыше 50 предприятий, среди которых нет ни одного стоимостью меньше 1 млн. рублей.

Таковы краевые приростки к всесоюзной лавине.

К концу года гул лавины станет еще сильнее. Шум станков новых заводов крепче захолодит кровь умирающего от собственной анархии капиталистического мира.

История работает на нас. И не таким далеким кажется год, когда в нашей стране будет сказано:

— Лозунг «догнать» осуществлен!

РЕКТ.

СОРМОВСКАЯ СУДОВЕРФЬ.

Момент механизации самоходных барж.

Сегодня комсомол насчитывает 4.120000

К XVII МЮД завершить выполнение лозунга о вовлечении 100 проц. рабочей молодежи в комсомол

28 июня открылся второй пленум ЦК ВЛКСМ девятого созыва.

Пленум открыл тов. Салтанов.

На трибуне тов. Косарев (аплодисменты).

— Товарищи, бюро ЦК должно доложить пленуму о своей работе и о том, что сделано союзом со времени IX с'езда. Прошедший период является весьма интересным благодаря тем процессам, которые происходят в среде рабочей молодежи, благодаря тем процессам, которые происходят в нашей стране, строящей социализм. Мы уже в 1932 году кончаем полностью пятилетку. Мы уже готовим план второго пятилетия. **Эта вторая пятилетка будет выражением все повышающегося большевистского наступления.** Вот отсюда определяются задачи комсомола, и первое, важнейшее условие, которое мы должны поставить перед собой, заключается в том, чтобы **решительно перестроить свои ряды в смысле еще большего воздействия на массы, чтобы выполнить лозунг нашей партии, выраженный тов. Сталиным, догнать и перегнать передовые капиталистические страны в 10 лет.** И это как-раз является тем центральным, тем новым, что вносится в нашу работу. Надо перестроиться в духе этой грандиозной задачи, и только эта перестройка обеспечит нам необходимые темпы.

Вопрос ясен: догнать капиталистические страны в 10 лет это не есть что-либо отвлеченное, эфирное, это должно находить выражение в совершенно конкретных вещах. **Мы должны строить скорее, лучше, дешевле. Мы должны готовить кадры больше, лучше, чем делается это в капиталистических странах, быстрее, чем это делается в капиталистических странах.**

Если говорить о технике, мы должны в ближайшие годы создать такой уровень научно-технической мысли, которого не видел капиталистический мир, в том числе и Америка. **Перестроиться—это значит во все звенья политико-общественной, хозяйственной, государственной деятельности вовлечь новые десятки миллионов трудящихся.**

Мы были инициаторами соревнования и ударничества. Мы имеем величайшие успехи в области развития соревнования и ударничества. И неверны утверждения отдельных товарищей, что мы сейчас в области соревнования топчемся на месте.

Ведь это же не секрет, что комсомольцы показывают примеры трудового героизма в борьбе за социализм. **Возьмите только несколько фактов: бригада тов. Лагуткина в Москве все время перевыполняет планы. Эта бригада делает работу ту самую, на которую американцы тратят 18 дней в 3½ дня. В Магнитогорске комсомольцы взяли на себя обязательство догнать и перегнать капиталистов в темпах монтажа домны. И домна будет готова в срок!** Вот где подлинная борьба за темпы! Вот где подлинные **творцы этих темпов.**

Совершенно новое открывается в соревновании и ударничестве. Возьмите Харьков — Тракторострой. Тов. Дюбанов ставит мировой рекорд по количеству замесов. Однако, другой комсомолец, **Мигунец**, перекрывает его рекорд. Тогда выступает третий комсомолец, **тов. Шевченко**, и покрывает оба эти рекорда, добиваясь 830 замесов в смену. **Все это становится уже системой нашей работы.**

Число комсомольцев-ударников растет. И если только мы не сбавим темпов, то вопрос о вовлечении всех комсомольцев в ударничество будет разрешен в ближайшие два месяца.

Сейчас проблемы хозяйственной работы нашего союза должны решаться также в вопросах качества работы.

О хозрасчетных бригадах. Это движение приобретает сейчас массовый характер. Наши комсомольские организации должны это учесть. В то же время мы имеем факты непонимания и безобразного отношения к этим хозрасчетным бригадам, в частности в профсоюзах. Как относятся профсоюзы к хозрасчетным бригадам? Если линию газеты «Труд» считать официальной линией, то в дискуссии, которую «Труд» вел с «Комсомольской Правдой» о материальной ответственности хозрасчетных бригад, выявилось непонимание подлинного смысла хозрасчета. «Труд» воспринял его только по форме, а не по существу. Позиция «Труда» в этом вопросе напоминает, мягко выражаясь, хвостистскую позицию.

Эти два мероприятия —планово-оперативные группы и хозрасчетные бригады — нам надо лелеять, растить, оберегать от бюрократических элементов. **Это, товарищи, новая веха в соцсоревновании.**

Особо заостряет внимание пленума тов. Косарев на вопросах **новостроек.** Ленинский комсомол должен ближе подойти к задаче своевременного пуска 518 новых заводов и фабрик. **Нужно организовать всесоюзный поход ленинского комсомола за проверку готовности к своевременному пуску 518.**

В заключение первой части своего доклада тов. Косарев заостряет внимание пленума на вопросах культурно-бытовой работы.

Затем тов. Косарев переходит к одному из важнейших вопросов нашего движения—вопросу роста комсомола.

Вопросы **роста комсомола** играют большую роль. Овладение большевистскими темпами движения вперед для ленинского комсомола решается также и в вопросах роста. Вот почему IX с'езд ВЛКСМ выдвинул лозунг о превращении союза в многомиллионную организацию. Однако, как правило, многие местные комитеты союза не поняли этой задачи сразу. Не поняли ее как требующую нетложного выполнения.

Многие организации извратили смысл решения IX с'езда. Налицо факты отказа от выполнения лозунга вовлечения 100 процентов рабочей молодежи в комсомол, подмена этого лозунга ставкой на «лучшего», «проверенного» и т. д. Налицо сектантская массобоязнь, налицо отказ от вовлечения всех фабзаучников в комсомол, факты извращения политики роста в деревне, отказ от приема середняка и вместо создания ячеек в колхозах создание инициативных групп.

Борясь с этими недостатками, наш союз под руководством своего ЦК шел неуклонно к выполнению лозунга о многомиллионном комсомоле. И если на первое января у нас в комсомоле было 3.094 тыс. человек, то сегодня мы **насчитываем в своих рядах 4.120 тыс. Один миллион с лишним людей пришли в союз за 5 месяцев.**

Но безобразно обстоит у нас с **партийным ядром.** Мы за время после с'езда передали в ряды партии только 50—70 тыс. Все это положение требует решительного изменения.

Задача заключается в том, чтобы **закрепить в союзе этот вновь пришедший миллион, втянуть в активную общественную работу, в соревнование, в ударничество, усилить политико-образовательную работу.**

Нужно,—говорит тов. Косарев,—поставить прямую задачу перед всем союзом к **XVII МЮД вовлечь еще полтора миллиона в союз.** Бюро Центрального комитета утверждает, что те процессы, которые происходят среди рабочей молодежи благодаря правильности генеральной линии нашей партии, говорят о том, что к **XVII МЮД мы можем завершить выполнение лозунга о вовлечении 100 процентов рабочей молодежи в комсомол.**

В отношении **передачи комсомольцев в партию** мы должны поставить задачу—**к XVII МЮД все то, что есть лучшего из лучших из числа рабочей и колхозной молодежи, не менее чем 300 тысяч передать в партию.**

В заключение тов. Косарев выдвигает целый ряд совершенно конкретных требований по организации работы наших комитетов.

Жандармы вынесли всю тяжесть „победы"

Рыцари контрреволюции ликуют в испанской учредилке
АМЕРИКА ПРИЖИМАЕТ К СТЕНЕ ФРАНЦИЮ

Пока победили приспешники капитализма

ВЫБОРЫ В ИСПАНСКУЮ УЧРЕДИЛКУ.

В МАДРИДЕ на выборах в Испанское учредительное собрание по всей стране одержал победу республиканско-социалистический блок. Лидер этого блока Лерус дал блестящую характеристику этой организации, цинично заявив, что их блок не борется с частными собственниками — они ведь тоже испанцы,—блок стоит за кулацкое землепользование, и не намерен преследовать тех, против кого выступают «смутьяны» — коммунисты.

Этот республиканско-социалистический блок получил в Мадриде 14 мандатов

В Мадриде избранны министры Лерус и Кавальера. Алакала, Замора, потерпевшие поражение в одном из избирательных кругов, избраны в Сарогоссе.

КИЗЕЛЬ, ЛЕНИНСКАЯ ШТОЛЬНЯ.

Вступивший в партию немецкий шахтер Афальд.

Хищники перекликаются через океан

САСШ НАСТАИВАЕТ.

ВАШИНГТОН, 29. После разговора по трансатлантическому телеграфу с находящимся в Париже министром финансов САСШ МЕЛЛОНОМ, заместитель государственного секретаря САСШ (зам. министра иностранных дел) КЕССЕЛЬ заявил представителям прессы:

С Францией пока не достигнуто никакого соглашения, т. к. все еще не разрешены технические вопросы. Соединенные Штаты не примут никакого предложения, которое не соответствует полностью духу и цели предложению президента Гувера.

Парижский корреспондент «Нью-Иорк Геральд-Трибюн» сообщает, что Франция настаивает на том, чтобы Германия не использовала отсрочку репарационных платежей на увеличение своих вооружений или же предоставления займов СССР».

Чан-Кай-Ши в поход собрался

БЕЙПИН, 29. Реакционная английская газета «Пекин-энд Тяньцзин Таймс» посвящает передовую статью перспективам **антикрасной экспедиции**, во главе которой стоит **Чан-Кай-Ши.**

Учитывая уроки предыдущих походов, газета отмечает, что в результате новых побед в районе Янцзи, **красные отвоевали обратно территорию,** которую потеряли незадолго перед тем и создали себе еще большее влияние среди населения чем 8 месяцев тому назад в момент начала кампании. Всякий раз, когда наступали красные, **они наносили серьезные поражения** и когда под напором нанкинских войск отступали, то сохраняли за собой инициативу.

Они особенно уклонялись от фронтовой атаки, предпочитая нападение при поддержке местных крестьян, которые, несомненно, являются их ярыми приверженцами.

МИША РЕПИН

Умер Миша Репин—активный комсомольский работник, член партии, редактор «Ленинской Смены по радио».

До 1930 года—Миша на комсомольской работе в Арзамасском округе, член Пленума ОК ВЛКСМ, представитель от ОК ВЛКСМ в окружной отдел Народного Образования.

В апреле 1930 года Крайкомол отзывает Мишу Репина на работу в редакцию газеты «Ленинская Смена».

С октября этого же года [illegible] перебрасывается на работу в радиогазету.

Туберкулез, порок сердца, а потом, воспаление легких и смерть.

Не стало Миши, друга, товарища, активного комсомольского работника, члена ВКП(б), энергичного стойкого бойца на газетном фронте.

Группа товарищей: Пав. Сатюков; Конст. Поздняев; А. Распевин, П. Агеев, Н. Курочкин, Е. Сиротенко; Мих. Буханов; Г. Вершинин; Арк. Усов; П. Кормухов; Л. Кудреватых; А. Калинин; Вит. Попов; Ив. Батанов; Д. Ончуков; К. Смирнов; Гр. Станиславюк

У НИХ

◆ 28 июня в **Барбетоне** (САСШ. штат Огайо) полиция напала на четырехтысячную демонстрацию рабочих и их **детей**, протестовавших против **похищения полицией негра Александра**, активного организатора движения безработных. Есть опасение, что Александр убит.

Полицейские зверски избили демонстрантов, пустив в ход газовые бомбы Много раненых среди детей.

◆ 28 июня в Берлинском Университете фашистские студенты напали на **студентов - коммунистов**, социалистов и евреев, Произошла большая драка. Фашисты серьезно избили несколько слабых студентов. Полиция и вся университетская администрация спокойно созерцали избиение, выражая явное сочувствие фашистам.

Печальные итоги

Сводки по выполнению краевого финплана на 29 число не приносят ничего утешительного.

Даже передовой Пыщугский район выполнил план всего на 82,9 проц., еще хуже обстоит дело по другим районам. Так КАЙСКИЙ район, занимающий второе место в крае, имеет 77,3 проц., выполнения плана. За ними идут ПАВЛОВСКИЙ (73,2), ШАРЬИНСКИЙ (71,2), СЕРГАЧСКИЙ (68) и др. Сильно сдал темпы Б.-МУРАШКИНСКИЙ район, в этом квартале, выполнивший всего 66 проц. плана. По остальным районам положение еще хуже. НАРУКСОВСКИЙ район сумел выполнить задание только на 27,6 проц., Тужинский — 26,2, Лысковский—20,7, Спасский—21,9 и наконец ВАЧСКИЙ — 18,9 проц.!

Мы заносим эти районы на ЧЕРНУЮ ДОСКУ

Позор комсомольским организациям этих районов, не сумевшим добиться выполнения и перевыполнения финансовых планов.

Комсомол на охрану урожая

В ШАРЬЕ, ВЕТЛУГЕ И БЕЛЫШЕВЕ
К СЕНОКОСУ НЕ ГОТОВЫ

Через организацию сдельщины и правильный учет труда сократить сроки сеноуборочной в колхозах

К УБОРОЧНОЙ НЕ ГОТОВЫ

В Шарье прошло межрайонное совещание по итогам весеннего сева и вопросам подготовки к уборке урожая На совещании принимали участие 8 районов: Шарьинский, Кологривский, Межевский, Пыщугский, Мантуровский, Белышевский, Рождественский, Ветлужский. Совещание выявило, что большинство колхозов до сих пор на сдельщину не перешли. В колхозах, как у рядовых колхозников, так и руководящих работников, нет ясного представления в вопросах введения сдельщины. Напротив, много путаницы и непонимания о колхозах, перешедших на сдельщину, сдельщина проведена формально, фактически существует поденщина. В колхозах созданы бригады, имеются нормы выработки, но нет учета труда, в ряде случаев нет никаких записей.

Колхозники указывают на несерьезное отношение к вопросам постановки учета со стороны **Крайколхозсоюза, который дал нормы на 6 листах и предложил колхозам, несмотря на отсутствие у них множительных аппаратов, размножать самим, присланные нормы.**

Большое недовольство колхозников вызвали присланные Крайколхозсоюзом трудовые книжки. Последние по своему формату чрезвычайно малы, что создает большие трудности при их заполнении.

Подготовка к уборочной кампании проводится недостаточными темпами, имеется недооценка трудностей предстоящей уборки урожая. Селхозинвентарь в районе распределен неравномерно: одни колхозы имеют машины в избытке, другие ощущают в них большой недостаток.

Остро стоит вопрос с косами, которых нехватает. Косят в этих районах преимущественно «горбушами», дающими большой процент износа (в год выбывает ⅓ кос). По линии потребкооперации имеется извещение, что косы будут присланы. Но косьба «на носу», а кос пока еще нет. На местах ожидательное настроение: ждут когда пришлют косы, ждут «петров день».

ОРГАНИЗОВАТЬ ПОСТЫ НАБЛЮДЕНИЯ

В этом году отмечено массовое размножение вредителей сельского хозяйства края. Сейчас под угрозой находятся важнейшие кормовые и технические культуры—турнепс, лен, конопля.

Чтобы своевременно и правильно организовать борьбу с вредителями нужно знать, где, когда и в каком количестве они появились.

Для этого на местах нужно организовать контрольные посты по наблюдению за ходом развития вредителей. Привлечь к работе по наблюдению в первую очередь комсомол, деревенский актив, бригадиров, садоводов, огородников и агроперсонал. Наладить регулярную информацию постов газете.

РЕДАКЦИЯ «ЛЕН. СМЕНЫ» СОВМЕСТНО С НИЖЕГОРОДСКИМ ОПОРНЫМ ПУНКТОМ ИНСТИТУТА ЗАЩИТЫ РАСТЕНИЙ ПО ПОЛУЧЕНИИ ЭТИХ СВЕДЕНИЙ НЕМЕДЛЕННО ВЫШЛЕТ И ОКАЖЕТ СООТВЕТСТВУЮЩУЮ ПОМОЩЬ, ПОСЫЛАЯ ИНСТРУКЦИИ ПО БОРЬБЕ И ПО ВОЗМОЖНОСТИ ХИМИКАТЫ. РЕЗУЛЬТАТЫ НАБЛЮДЕНИЯ И УЧЕТОВ (ЗАПОЛНЕННЫЕ БЛАНКИ, ОБРАЗЦЫ ВРЕДИТЕЛЕЙ И ПОВРЕЖДЕНИЙ) СЛЕДУЕТ НАПРАВЛЯТЬ ПО АДРЕСУ: НИЖНИЙ-НОВГОРОД, Жуковская ул., 16, Институт Защиты Растений. Мы примем соответствующие меры и будем опубликовывать сводки в газете.

ЛУЧШИЕ ПУНКТЫ—БУДУТ ПРЕМИРОВАНЫ.

Зам. Директора Опорного пункта(Московского Института Защиты Растений Л. ЭСТЕРБЕРГ.

Пятидневник встряхнул

ПАВЛОВ. В 13 колхозах и промколхозах до сих пор сдельщина не применяется. **Во многих колхозах сдельщина введена формально, учет ведется исключительно трудоднями; об'ем и качество работы не учитывается.** Учет труда самый примитивный. **Во всех колхозах по сей день колхозникам не выданы трудовые книжки, так как** Райколхозсоюз только на-днях удосужился достать эти книжки. Записи отработанных трудодней делаются кое-как, где на временных листках, а где просто на клочках бумаги. **Есть и такие колхозы (Волчихинский), которые учет откладывают до осени. «Там все вспомним, не забудем»—говорят они.**

Колхозсоюз и особенно деревенские партячейки и сельсоветы недооценивают важности вопроса организации и оплаты труда в колхозах.

Проводимый пятидневник учета труда внес некоторое оживление. «Павловский Металлист» добился того, что Колхозсоюз, Райсовпроф и Метартельсоюз взяли на себя обязательство послать в район совместно «Павловским Металлистом» ряд бригад и счетоводов для проверки и налаживания учета труда в колхозах. Промколхозы и артели должны будут взять шефство над слабыми колхозами, а шефствующие организации-организовать подшефным колхозам систематическую практическую помощь в деле постановки учета.

По-боевому подготовиться и провести кооперативное совещание КСМ

Потребкооперация в деле осуществления народно-хозяйственного плана решающего года пятилетки должна играть одну из наиболее ответственных и серьезнейших ролей. Но справляется ли она в настоящее время с этой ролью?

Исчерпывающий и совершенно верный ответ на этот вопрос мы найдем в историческом документе — обращении ЦК ВКП(б), Совнаркома и Центросоюза о перестройке потребкооперации.

Совершенно понятно, что продолжать свою работу таким же образом, по-старинке, потребкооперация не имеет права и ни в коем случае не должна.

В связи с этим обращением, ЦК партии и Совнаркома во весь размах поставили вопрос о немедленной, решительной перестройке всей системы потребкооперации снизу доверху.

В развитие данного обращения ЦК и Нижкрайком ВЛКСМ наметили для комсомола ряд практических путей в выполнении поставленных партией задач в перестройке потребкооперации.

С момента опубликования обращения и вынесения директивных указаний со стороны ЦК и Крайкома комсомола прошло уже более полутора месяца — срок, как видно, вполне достаточный для того, чтобы мобилизовать все свои силы и приступить к практическому проведению в жизнь намеченных директив.

С целью обобщения опыта работы комсомола на кооперативном фронте, накопившегося за прошедшее время, анализа имеющихся недостатков, подытоживания проделанной КСМ работы по осуществлению обращения для того, чтобы наметить дальнейшие практические пути участия комсомола и молодежи в кооперативной работе, ЦК ВЛКСМ, совместно с Центросоюзом, 10 июля созывают всесоюзное совещание по вопросам участия комсомола и молодежи в работе потребкооперации.

Для того, чтобы к всесоюзному совещанию краевая комсомолия пришла вполне подготовленной, Крайком КСМ, совместно с Крайпотребсоюзом, 6 июля созывают краевое совещание комсомола по этому же вопросу. В связи с этим, перед комсомольскими организациями стоит задача — немедленно развернуть подготовительную работу, мобилизовать все внимание комсомольской общественности настоящей реализации решений партии по этому вопросу. Все комсомольские организации должны провести такие же совещания на местах. Эти совещания должны сопровождаться широко развернутой массовой работой по обобщению местного опыта и проработке целого ряда предложений по отдельным вопросам, вытекающим из участия комсомольской организации молодежи в работе потребкооперации как в городе, так и на селе.

В проведении подготовительных работ к краевому совещанию надо проверить участие комсомола и молодежи в работе ЗРК. Здесь необходимо обратить особое внимание на вопросы постановки работы цеховых кооперативных бюро, органов рабочего контроля над работой ЗРК и укрепления аппарата потребкооперации выдержанными комсомольцами и ударниками.

Особое внимание надо заострить на вопросах постановки работы по преимущественному и первоочередному снабжению ударников-производственников. Подвергнуть тщательному изучению постановку работы молодежных кооперативов и столовых. Проверить, насколько мы справились с задачами внедрения в работу кооперации соцсоревнования и ударничества и перевода кооперативных единиц на хозрасчет.

Не менее тщательным изучением должны явиться вопросы постановки работы комсомольских кооперативных ячеек в борьбе за действительную перестройку потребкооперации, за овладение техникой в ее работе.

На-ряду с этим надо наметить дальнейшие пути, исходя из местных условий конкретного участия комсомольских организаций в работе потребкооперации; наметить, чем конкретно должны заниматься представители комсомола и потребкооперации, какую роль играет и должна играть в работе последней пионерская организация.

Все эти затронутые здесь вопросы должны быть как следует разрешены на опыте работы своей организации и проработаны на специальных совещаниях по отдельным вопросам

Большое участие в этой работе должны принять отряды и группы «легкой кавалерии», организовав до созыва совещания массовые налеты и проверки выполнения организациями КСМ решений Крайкома по этому вопросу.

От лучших молодежных магазинов, и столовых ячеек и комитетов ВЛКСМ, принимающих активное участие в кооперативной работе, должны быть посланы делегатами на краевое совещание.

Широко развернутой массовой работой по-боевому проведем подготовку к краевому и всесоюзному совещанию КСМ по работе потребкооперации.

Е. ВАРШАВСКИЙ.

В ЦВИРЛ'е и на „Смычке" о росте союза забыли

В ЦВИРЛ'е с 1 апреля роста комсомольской организации почти не было, в то время как там имеется 120 чел. беспартийной рабочей молодежи. Вопрос о росте ни на общих собраниях, ни на бригадах не обсуждался. Решения IX с'езда о росте союза до каждого комсомольца не доведены. Существующий кружок текущей политики вопросы роста не прорабатывал и письмо ЦК ВЛКСМ от 5 мая комитет ЦВИРЛ'а не обсуждал.

Примерно, такое же положение на заводе «Смычка». С 1 апреля по 21 июня в комсомол на заводе «Смычка» принято всего лишь 2 чел. Никакой массовой работы по росту в цехах не ведется. В стенгазете ни разу не было ни одной заметки по вопросам роста».

Комсомольские организации ЦВИРЛ'а и завода «Смычка» должны немедленно добиться улучшения в работе по выполнению лозунга «100 проц. рабочей молодежи в комсомол», искоренения имеющуюся в руководстве оппортунистическую ставку на самотек.

НЕМЕЦ.

Всем райкомам, всем колхозным и совхозным ячейкам ВЛКСМ

Журнал ЦК ВЛКСМ «УДАРНИКИ ПОЛЕЙ» организует показ на страницах журнала лучших ударников колхозов и совхозов

В журнале будут систематически печататься фотографии энтузиастов социалистического труда с описанием их достижений и методов работы.

ЦК ВЛКСМ придавая большое значение конкретному показу лучших ударникам прелагает всем райкомам и ячейкам ВЛКСМ оказать редакции временное содействие в проведении этого важнейшего массового мероприятия, путем присылки в редакцию фотографий с описанием практической работы ударников.

Секретарь ЦК ВЛКСМ (АНДРЕЕВ).

Адрес редакции: Москва, Центр, Петровка, 3 2-й этаж, комн. 209 «Ударники полей».

ЯВЬ СКАЗКИ

Во многих старинных народных сказках фигурирует придурковатый мужицкий сын. Он некрасив на вид и поэтому не пользуется успехом не только у жизни, но и женщин. Ни одна деревенская модница не хотела его любить, не хотела даже глядеть, хотя и была воспитана в духе пословицы: «с лица не воду пить» и «стерпится—слюбится».

И тут неудачливому крестьянскому сыну приходила на помощь «Сивка-бурка» или «конек-горбунок», лошади уродцы, обладающие волшебной силой. У них из ноздрей шел огонь, из под копыт летели молнии, они скакали «через горы и леса», «в тридевятые страны». И что особенно примечательно, лошади уродцы говорили человеческим голосом. Они приказывали герою сказки лезть в их лошадиное ухо. Герой лез и выходил в другое. Смотрел в зеркальную гладь болотной лужи и сам не верил своим глазам. Незадачливый крестьянский сын становился красавцем, «что ни в сказке сказать, не пером описать». За полу его кафтана начинали цепиться не только деревенские девицы, но даже не было отбоя и от царевен.

В народной сказке герой перерождался, как удав, сбрасывая свою личину в ушном лабиринте и выходил во всей красоте и блеске человеческого достоинства.

Но это было или в сказке, или во сне. В жизни творилось с многомиллионным русским крестьянством совсем иное.

Ложился крестьянин спать свободным, а просыпался холопом какого-нибудь князя Хованского. За ночь, покуда снилась чудная «Сивка-бурка» монарший произвол отдал его в рабство со всеми потрохами и потомками на нескончаемые времена.

Ложился крестьянин холопом князя Хованского, а просыпался смердом графа Хвалынского. Покуда во сне скакал он на «коньке горбунке», «в тридевятое царство, в тридесятое государство», барин Хованский проиграл его в карты помещику Хвалынскому, Или променял на щенка от породистой суки и знаменитого кобеля. И начиналось путешествие крестьянина из рабства в новую, еще более тяжелую неволю.

Шли года. Шли десятилетия. Нарождающийся капитализм пред'явил свои права. Худосочное дворянство, переживавшее последнюю стадию, сдалось. Крепостное право было отменено. Но судьба русского мужика ничем не изменилась.

Ложился спать смердом помещика такого-то, проснулся рабом купца Разуваева, встретил полдни рабом капитала.

И оставалось мужику только сказка, только сны, где можно превратиться, пройдя через уши коня-уродца, чтобы стать человеком, не было для мужика иного пути.

В наши дни сказочный «конек-горбунок» сменен реальным аэропланом, «Сивку-бурку» начал замещать трактор. И перемена человека происходит не ночью, а днем. И ничего сказочного нет в нашей героической, творческой советской действительности. Тут реальная жизнь...

Село Вечкусово большое, мордовское село.

Как и все национальные меньшинства, царизм пил кровь из мордовского народа, гнул его в дугу, стирал с лица земли. Как на тело каторжника легли на мордовский народ клейма царского режима: (нищета, малограмотность, техническая отсталость. И только с Октября, мордовский народ начал стирать штрихи проклятого прошлого, залечивать раны и кожу на теле, разодранные коршунами капитализма—кулачьем в клочья.

Во вторую большевистскую весну началась в селе развертываться работа по коллективизации. В мордовском районе, как более отсталом, кулацкая агитация находит еще благоприятную почву. На собрании граждане села заявляли:

— В колхоз не пойдем. Подождем до осени.

Но всетаки сколотилась инициативная группа в 10 человек. Десять человек решили поломать межи и начать жить по-новому.

Но на пути зарождения социалистической ячейки встретилось затруднение. Инициативная группа в десять человек мала, ее регистрировать нельзя. Прямо хоть туши энтузиазм бедноты.

— Ничего, заявили руководители района. Начинайте работать по-новому, по-колхозному, без устава. Придет время зарегистрируем.

Инициативная группа создалась вечером. И вечером большинство вечкусовских граждан отказались итти в колхоз.

А утром, и те и другие выехали в поле пахать. Малая горстка, десять человек без меж на общем участке, другие на индивидуальной полоске.

Кладут первую борозду те, кладут первую борозду другие. Дело было весенним утром, светило солнце, пели жаворонки, за пахарями ходили важные толстоносые грачи. В общем, за маленьким исключением, истари знакомый пейзаж.

И вдруг, исстари знакомая полевая жизнь мордовского села выбилась из колеи. Крестьянин-единоличник бросал свою борозду, под'езжал к бригаде колхозников и говорил:

— Довольно одному—хочу с вами. Прирезайте землю к колхозному участку.

Приняли. На одну лошадь, на один плуг в колхозе стало больше.

За первым присоединился второй, за вторым третий, четвертый.

Это очень памятное утро. **60 человек крестьян уехали в поле единоличниками, а возвратились колхозниками.**

Превращение, но не сказачное. Тут чудесного нет ни капельки. Просто сказалась правильность генеральной линии партии.

Лукояновский рик, с наступлением весеннего сева начал практиковать выездные заседания президиума в отсталые национальные селения района. Заседания устраивались на открытом воздухе, вечером. На них сходилось по несколько сот человек. Заседания продолжались до третьих петухов. Говорили о коллективизации, о реконструкции хозяйства страны советов, о построении социализма. Всего было пять выездов. И вот результат: за время сева вступило в колхоз 1516 крестьянских хозяйств. О том, как крестьяне уезжали в поле единоличниками, а возвращались колхозниками, мы уже говорили. Были такие случаи. Приходит в правление колхоза крестьянин и спрашивает:

— Куда мне итти работать?

— Куда хочешь, туда и поди—отвечали ему—ты у нас в колхозе не состоишь. Распоряжаться тобой мы не имеем права.

— Как не состою?—возмущался крестьянин.

— Я и лошадь на общий двор свел, и семена, и фураж, и инвентарь, взамену колхозному завхозу сдал. Куда итти на работу?

Начинались выяснения. Оказывается действительно, он все, что полагается сдал завхозу колхоза, но забыл сделать маленькое формальное дело — подать заявление о приеме в колхоз.

— Ладно, как-нибудь потом, говорил такой «самозванец»,—а сейчас куда на работу итти?

Время сказок прошло, но время действительной перемены подлинного крестьянина только наступило. Свой облик он меняет не через прохождение в уши «Сивки-бурки», а в горниле классовой борьбы, в битве со старым. И за героя наших дней ни одна царевна не уцепится. В сказке сказать его нельзя, но пером описать можно. Он выйдет с новым обликом: пропахший бензинным потом, промасленный мазутом, со следами автомобильной копоти на лице, и мозолями на руках, полученных в героике трудовых буней. В общем новый, социалистический человек.

И все это не сказка, а жизнь лукояновских, удмуртских, чувашских, фоминских полей

МАРКО ПАНЯШ.

Отв. редактор А. РАСПЕВИН.
Издатель издательство «Нижегородская Коммуна».

Коллектив сотрудников газет: „Ленинская Смена", „Клич Пионера" и редакции Радиовещания с прискорбием сообщают о преждевременной смерти отв. рееактора газеты „Ленинская Смена по радио", активного комсомольского работника, члена ВКП(б)

МИХАИЛА РЕПИНА

Вынос тела из малого зала клуба им. Подбельского (площадь Свободы) 1 июля в 17 часов

Крайлит № 504.

«НИЖПОЛИГРАФ», Варварка, 32.