Цена 3 коп.

Пролетарии всех стран, соединяйтесь!

Ленинская СМЕНА

15 ИЮЛЯ 1931 ГОДА
№ 155 (612)

Адрес редакции Кремль, Дворец Свободы, 3 этаж, тел. № 4—07

Условия подписки: на 1 мес.—60 коп., 3 мес.—1 руб. 80 коп., 6 мес.—3 руб. 60 коп.

ЕЖЕДНЕВНАЯ ГАЗЕТА НИЖЕГОРОДСКОГО КРАЕВОГО КОМИТЕТА ВЛКСМ || ГОД ИЗДАНИЯ 3

ВЗЯТЫХ ТЕМПОВ НЕ СДАДИМ!

Крайком — т. Никитину и Попову, „Ленинской Смене“ — РАПОРТ

Макарьевская организация ВЛКСМ, приветствуя решение июньского пленума ЦК ВЛКСМ о вовлечении в ряды комсомола к XVII МЮД'у, путем индивидуального отбора 1.500.000 новых комсомольцев, рапортует краевому комитету ВЛКСМ и «Ленинской Смене»:

«Имея к началу весеннего сева в организации 196 чел., организованных в 16 ячеек, организации путем ударной работы через индивидуальный отбор за период весеннего сева и подготовки к уборочной кампании приняла в свои ряды 232 новых члена, организовав 32 новых ячейки. Имея в районе 57 колхозов, организация сейчас насчитывает 48 ячеек, из них 43 чисто колхозных.

Мы в основном добились 100-проц. охвата союзом батрачества.

Указанных достижений, организация добилась в решительной борьбе с попытками брать под сомнение верность решений IX с'езда о возможности организации при каждом колхозе ячейки ВЛКСМ, с попытками всевозможных неверных истолкований решений с'езда, с неверием в свои силы и возможности». **РК ВЛКСМ**

Дадим сырье бумажным фабрикам

Бумажная промышленность продолжает оставаться узким местом в системе народного хозяйства. Внимание, которое оказывает ей советская общественность, еще далеко не достаточно. И комсомольские организации не могут похвастать своей активной работой по укреплению материальной базы одного из важнейших участков культурной революции.

Правительство утвердило производственную программу на 1931 год в 611 тысяч тонн бумаги. Эта программа должна дать стране на 141 тысячу тонн бумаги больше, чем в прошлом году. Культурные сорта бумаги тоже значительно увеличиваются. Из 611 тысяч тонн до 62 процентов приходится на культурные сорта. **Программа экономит миллионы рублей валюты.**

Наша задача — помочь бумажной промышленности не только выполнить, но и перевыполнить эту обязательную программу. Если даже программа и будет выполнена—а другого исхода быть не должно,—то и тогда бумажная промышленность все равно не будет поспевать за ростом потребности в бумаге.

Гигантское социалистическое строительство в городе и в деревне, невиданный культурный рост рабочего класса и колхозного крестьянства требуют изо дня в день все больше и больше бумаги. Отсюда задача—**развивать бумажную промышленность.** Отсюда задача—практически ей помогать, дать ей нужные здоровые кадры, которые укрепляли бы ее и поставили в одну из передовых шеренг во всей системе народного хозяйства.

Правым оппортунистам и их «левым» подпевалам, твердящим о непосильности взятых темпов, о нереальности программы, должен быть дан решительный отпор, и все силы советской общественности, и в первую голову ленинского комсомола, должны быть направлены на выполнение программы.

Несомненно, ведущая в этом роль принадлежит комсомолу бумажной и полиграфической промышленности. К сожалению, комсомол бумажной промышленности до сих пор себя не проявил в достаточной мере, к тому же он слаб и количественно. На 33 тысячи рабочих, занятых в предприятиях бумажной промышленности, комсомольцев немного больше 3 тысяч. Укрепить кадры бумажников - комсомольцев, взять на буксир, перестроить их работу по-новому—**обязанность комсомольцев полиграфического производства, качественно и количественно более крепкого.**

Вторая задача, вытекающая из конкретной обстановки в бумажной промышленности, это — обеспечение ее сырьевой базы. Дорого стоящее волокно, которое до сих пор приходится ввозить из-за границы, должно **быть заменено сырьем-макулатурой.** В свое время ЦК ВЛКСМ предписал своим местным организациям заняться этим сбором. Но, большинство организаций этого задания ЦК **не выполнило.** Сейчас вопрос должен быть снова поднят и решен практически. В самом деле, если ежедневно возвращать бумажной промышленности только 500 тысяч экземпляров прочитанной «Комсомольской правды», то и тогда бумажная промышленность может получать ежедневно до 20 тонн лучшего **сырья-полуфабриката.** А в СССР комсомольские и др. газеты могут собрать ежедневно несколько сот тонн бумаги.

Кроме газетной макулатуры, есть еще много сортов использованной бумаги, тряпья, которые сохраняют для бумажной промышленности миллионы рублей валюты. **Эта работа для комсомольских и пионерских организаций по плечу.** Ничего зазорного в этой работе нет. Комсомол собирает металлический лом, комсомол собирает тару, **комсомол может и должен собирать макулатуру.** Местные комсомольские организации, начиная от краевых и областных и кончая ячейками **должны сбор макулатуры поставить как одну из обязательных для себя практических работ.**

«Комсомольская правда» созвала у себя совещание производственников, профсоюзников, издателей и специалистов по вопросу организации помощи бумажной промышленности. Все участники совещания единодушно отметили, что если ленинский комсомол займется только сбором макулатуры, то и тогда его помощь бумажной промышленности будет настолько ощутительна, что рассуждать о выполнении программы в 611 тыс. тонн не придется. **Программа будет перевыполнена.** Отсюда, естественно, и вытекает необходимость срочно, сегодня же переключить себя на эту работу, приняв вызов ударников 16 типографии ОГИЗ, и начать сдавать на дворы бумажных фабрик тонны макулатуры.

Если для комсомола бумажной промышленности на сегодня конкретный лозунг: **«Лицом к каждому килограмму древесной массы, лицом к каждому килограмму целлюлозы, лицом к каждому килограмму бумаги»,** то для всего ленинского комсомола лозунгом должно быть: **«ЛИЦОМ К КАЖДОМУ КИЛОГРАММУ МАКУЛАТУРЫ».**

Ленинский комсомол помогал и помогает народному хозяйству Советского Союза. Ленинский комсомол — в рядах лучших строителей социализма. Ленинский комсомол и на этой конкретной практической работе «должен быть ударной группой, которая во всякой работе оказывает свою помощь, проявляет свою инициативу и почин».

Организации, сумевшие лучше провести эту работу, не кампанейски, а систематически, будут премированы.

Мы в праве от имени всего комсомола заверить руководителей бумажной промышленности, у которых партия и правительство потребуют отчета, что **нужная макулатура будет собрана и котлы бумажных фабрик получат нужное для них сырье.**

За работу! Рапортуйте тоннами собранной макулатуры!

Передовая **«Комсомольской Правды».**

Ведущим
призывом
Ребят
от станка
Зовет
директива
Нашего
Це—Ка
Фед. Жиженков

БРИГАДЫ, ЦЕХА, ЗАВОДЫ

ОКОМСОМОЛИМ к XVII МЮД

Окомсомоленные цеха—создавайте образцы работы по новому, вовлекайте каждого новичка комсомольца в ударную работу

ДОВЕСТИ ДО КАЖДОЙ ЯЧЕЙКИ РЕШЕНИЕ ПЛЕНУМА ЦК О РОСТЕ

Сормово и Автострой в темпах роста должны быть образцом для всего края

Резолюция по докладам Сормовского заводского комитета и комитета ВЛКСМ Автостроя о росте на бюро Крайкома ВЛКСМ от 12 июля 1931 г

1. Заслушав доклады комсомольских комитетов Сормова и Автостроя, бюро Крайкома отмечает, что эти организации, выполняя решение последнего пленума ЦК ВЛКСМ, имеют некоторое усиление роста за последнюю десятидневку июля (по Сормову принято 279, по Автострою—336). Однако, эти темпы роста явно недостаточны, они не обеспечивают разрешения поставленной задачи пленума ЦК о завершении охвата рабочей молодежи к МЮД; в частности:

а) Комитеты Сормова и Автостроя не довели существа решения пленума ЦК о превращении комсомола в многомиллионную организацию и темпах роста к МЮД до каждой ячейки ВЛКСМ (по зав. Красное Сормово большинство ячеек решение пленума ЦК не проработало).

б) Отметить недопустимую затяжку в оформлении приема, особенно по Автострою (из 1016 заявлений 680 лежат в ячейках неразобранными).

в) Слабо поставлен учет приема, комитеты не знают приема в ячейках на каждый день.

г) Категорически указать комитетам Сормова и Автостроя и всем организациям края на недопустимую работу по передаче комсомольцев в партию.

д) Слабо передаются пионеры в комсомол.

2. Предложить организациям решительно повысить темпы роста. Сормовская и Автостроевская организации в выполнении решения пленума ЦК должны быть ведущими и образцовыми организациями для всей краевой организации.

3. Предложить комитетам немедленно довести до каждой ячейки существо решений пленума ЦК комсомола о вовлечении к МЮД не менее 1.500.000 человек. В трехдневный срок составить, как в ячейках, так и в комитетах, оперативные планы по росту.

4. Оформление приема в ячейку не должно превышать пяти дней.

5. Оформление приема комитетом проводить максимум в два дня. Исходя из этого, предложить комитету Автостроя немедленно оформить 680 заявлений, не разобранных ячейками.

6. Предложить организациям использовать в работе по росту:

а) Проведение работы в столовых, бараках, массовые гулянья, слеты и т. п., прикрепив немедленно к каждому участку персональных лиц, отвечающих за вербовку рабочей молодежи в комсомол.

б) Вывешивание показателей роста на каждый день в цехах и клубах и т. п.

в) Проведение специальной работы с вербовщиками.

7. Предложить организациям обеспечить немедленное развертывание работы по передаче в партию лучших комсомольцев. Обязать Сормовский райком и комитет Автостроя сообщить Крайкому не позднее 20 июля о результатах и принятых мерах по вопросу передачи комсомольцев в партию.

8. Обязать комитет Автостроя провести ряд мероприятий по росту за счет молодежи из националов. Подобрать группу активных комсомольцев из самих нацменов для конкретной работы по росту.

ДОПОЛНИТЕЛЬНОЕ РЕШЕНИЕ БЮРО КК К ВОПРОСУ О РОСТЕ КСМ ОРГАНИЗАЦИЙ.

1. За исключительно безответственное отношение к поручениям Крайкома, в частности, по росту со стороны секретаря Тепло-Станского райкома Мурзина, снять его с работы секретаря РК и передать дело в КрайКК.

2. Указать комитетам, особо Выксунскому райкому, Удмуртскому и Марийскому обкомам на непредоставление сводок в Крайком по росту. Предупредить руководство всех организаций, что КК непредставление сводок будет расценивать, как незнание руководством положения с ростом комсомольской организации.

3. Предложить всем комитетам обеспечить присылку в Крайком сводок приема через каждые пять дней.

ТРЕТЬЯ СВОДКА

ЗАНОСИМ НА КРАСНУЮ ДОСКУ ВЫПОЛНЯЮЩИХ С ЧЕСТЬЮ РЕШЕНИЯ II ПЛЕНУМА ЦК ВЛКСМ О 100-ПРОЦЕНТНОМ ОХВАТЕ РАБОЧЕЙ МОЛОДЕЖИ КОМСОМОЛОМ.

ПО КОМИТЕТУ КСМ МОРДОВЩИНСКОЙ СУДОВЕРФИ (КУЛЕБАКСКИЙ РАЙОН), ПОСЛЕ РЕШЕНИЙ ПЛЕНУМА ЦК ВЛКСМ О РОСТЕ, ШИРОКО РАЗВЕРНУЛАСЬ ВЕРБОВКА РАБОЧЕЙ МОЛОДЕЖИ В РЯДЫ ЛЕНИНСКОГО КОМСОМОЛА.

КОМИТЕТ ПОСТАВИЛ СЕБЕ ЗАДАЧУ: **К XVII МЮД ВО ЧТО БЫ ТО НИ СТАЛО 450 ЧЕЛ. РАБОЧЕЙ МОЛОДЕЖИ, НЕ ОХВАЧЕННОЙ СОЮЗОМ, ВОВЛЕЧЬ В КОМСОМОЛ.**

ЗА ПЕРВУЮ ДЕКАДУ ИЮЛЯ В КОМСОМОЛ ПРИНЯТО 78 ЧЕЛОВЕК.

СЕЙЧАС ОКОМСОМОЛЕНЫ: МЕХАНИЧЕСКИЙ ЦЕХ, ШУМП И ДОЗАУЧ ПРИ ЗАВОДЕ.

НА ПУТИ К ВЫПОЛНЕНИЮ 100-ПРОЦЕНТНОГО ОХВАТА РАБОЧЕЙ МОЛОДЕЖИ КОМСОМОЛОМ НАХОДЯТСЯ: КУЗНЕЧНО-ПОКОВОЧНЫЙ ЦЕХ, ЗАГОТОВОЧНЫЙ СУДОСТРОИТЕЛЬНОГО ЦЕХА И МОСТОВОЙ.

ПАРТРДРО В ОРГАНИЗАЦИИ **СЕЙЧАС 83 ЧЕЛ.** К XVII МЮД КОМИТЕТ КОМСОМОЛА МОРДОВЩИНСКОЙ СУДОВЕРФИ **НАМЕЧАЕТ ПЕРЕДАТЬ В ПАРТИЮ ЕЩЕ 90 ЧЕЛОВЕК.**

КОМСОМОЛЬСКАЯ ОРГАНИЗАЦИЯ ПО-БОЕВОМУ РАЗВЕРНУЛА РАБОТУ ПО ЗАКРЕПЛЕНИЮ НОВИЧКОВ В КОМСОМОЛЕ И ПО ВТЯГИВАНИЮ ИХ В ОБЩЕСТВЕННУЮ РАБОТУ. БЕСПАРТИЙНЫЙ РАБОЧИЙ, ПОДАВШИЙ ЗАЯВЛЕНИЕ В КОМСОМОЛ, ТУТ ЖЕ **ЗАКЛЮЧАЕТ ДОГОВОР НА СОЦСОРЕВНОВАНИЕ И СТАНОВИТСЯ В РЯДЫ УДАРНИКОВ.** НОВИЧКУ РАЗ'ЯСНЯЮТ, КАКАЯ РАБОТА ЕМУ ПРЕДСТОИТ В БУДУЩЕМ.

ДОСТИГНУТЫЕ РЕЗУЛЬТАТЫ КОМСОМОЛЬЦАМИ МОРДОВЩИНСКОЙ СУДОВЕРФИ, ПО-БОЕВОМУ ВЗЯВШИХСЯ ЗА РЕАЛИЗАЦИЮ РЕШЕНИЙ II ПЛЕНУМА ЦК ВЛКСМ О 100-ПРОЦ. ВОВЛЕЧЕНИИ РАБОЧЕЙ МОЛОДЕЖИ В КОМСОМОЛ, ДОЛЖНЫ БЫТЬ ИМИ ПОМНОЖЕНЫ.

АЛ. КАНАВИНСКИЙ

ОПЕРАТИВНАЯ СВОДКА

ИОШКАР-ОЛА. После пленума ЦК на 10 июля в областную организацию принято 110 человек. Поступило еще около 400 заявлений. Пленум обкомола обязался к МЮД'у увеличить организацию до 15.000.

Маробкомол МОКЕЕВ.

ПИЛЬНЕНСКАЯ районная организация за первую декаду июля приняла в свои ряды 41 чел., из них: 17 бедняков, 1 батрак, и 22 середняка-единоличника.

ГОРОДЕЦ. С 1 по 10 июля в комсомол принято: 7 рабочих, 4 колхозника и 1 бедняк.

ЯРАНСК. Первая декада комсомола дала 27 чел. в ряды комсомола, из них: 18 трактористов и 9 колхозников.

ИЖЕВСК. С 1 по 10 июля по Ижевскому заводу принято в комсомол 191 чел.

ШАБАЛИНСКИЙ РАЙОН. За пятидневку по району принято в комсомол 30 чел. Организована одна ячейка.

БОРСКИЙ РАЙОН. Принято в комсомол с 5 по 10 июля 90 чел., из них: 80 рабочих, 5 бедняков, 5 колхозников. Передано в ВКП(б) 6 чел.

МЕРТВЫЕ ДУШИ...

В Ковернинской организации из имевшихся на 1 апреля 462 чел., на 1 июля осталось 259 чел., а 242 комсомольца, т. е. 48,3 проц. всей организации неизвестно куда пропало.

Или Чичиков из Ковернина

КОМСОМОЛЬЦЫ СЛОБОДСКОЙ, АРЗАМАССКОЙ, КОВЕРНИНСКОЙ И РАБОТКИНСКОЙ ОРГАНИЗАЦИЙ СНИМИТЕ С СЕБЯ ПОЗОРНОЕ ПЯТНО

IX с'езд комсомола поставил перед союзом важнейшую, решающую задачу превращения комсомола в многомиллионную организацию в ближайшее время. Прошедший июньский пленум ЦК ВЛКСМ в развитии этого поставил перед комсомолом совершенно конкретную задачу—к XVII МЮД'у вовлечь в комсомол не менее полутора миллионов человек. Поэтому совершенно ясно, что каждая комсомольская организация должна была после IX с'езда решительно усилить темпы роста, решительно бороться за увеличение рядов комсомольской организации.

Однако, этого еще не усвоили некоторые комсомольские организации, которые вместо энергичной борьбы за увеличение комсомольских рядов, своим оппортунистическим отношением к вопросам роста **допускают снижение темпов роста и уменьшения количества своей организации.** К таким организациям можно отнести **Слободскую, Арзамасскую и Ковернинскую** организации, которые в течение второго квартала значительно уменьшились. В Слободской организации на 1 апреля насчитывалось 1474 комсомольца, а на 1-е июля только 1166, при чем куда делись 484 комсомольца—неизвестно. В Арзамасской организации на 1 апреля было 1783 комсомольца, а на 1-е июля 1603 комсомольца. 462 комсомольца также пропали неизвестно куда.

В Ковернинской организации из имевшихся на 1-е апреля 462 чел., на 1-е июля осталось 259 чел., а 242 комсомольца, т. е. 48,3 проц. всей организации также неизвестно куда пропали.

Эти сотни комсомольцев неизвестно куда девшихся и легко «списанных» райкомами в расход говорят о том, что в Слободском, Арзамасском и Ковернинском комитетах комсомола и в этих же комсомольских организациях существует недопустимо безобразное отношение к учету организации, к воспитанию в каждом комсомольце чувства ответственности, к борьбе за закрепление каждого комсомольца за комсомолом, за рост рядов союза.

В то время, как решение IX с'езда требует непрерывного усиления темпов роста, некоторые организации их наоборот снижают. Так, Ковернинская организация, приняв в первом квартале мизерное количество в комсомол—62 человека—во втором квартале приняла еще меньше—57 чел. Работкинская организация в первом квартале приняла 115 чел., а во втором только 89.

Такое позорное положение совершенно недопустимо и должно быть самым решительным образом немедленно искоренено.

Комсомольцы Слободской, Арзамасской, Ковернинской и Работкинской организаций и их комитеты должны немедленно ликвидировать свои позорные прорывы в борьбе за рост союза. Боевой мобилизацией всех комсомольцев и в первую очередь актива на борьбу за рост союза, повседневной увязкой всей работы комсомола с работой по вовлечению рабочей батрацкой и передовой колхозной молодежи в комсомол Слободская, Арзамасская, Ковернинская и Рабкинская комсомольские организации должны добиться того, чтобы шагать в ногу со всей краевой организацией в борьбе за превращение комсомола в многомиллионную организацию.

М. ВОДНЫЙ

ГИДРОТОРФ.

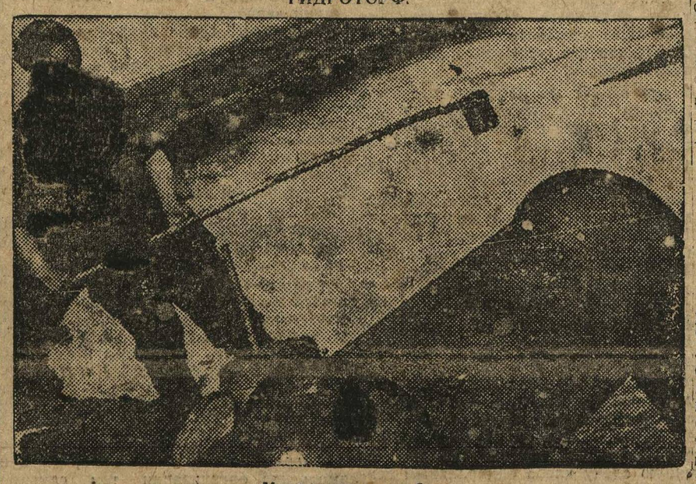

Массогонная труба.

Новых комсомольцев выдвигают на ответственную работу

До 13 июля по учебной базе Автостроя в комсомол принято 606 человек. Сейчас в комитете не имеется ни одной неразобранной анкеты. Самое главное сейчас — закрепить те успехи, которые получились в работе по росту.

Приложены все силы, чтобы максимально использовать на производстве и общественной работе вновь принятых комсомольцев. При ШУМП'е (нового набора), в связи с месячником штурма, организованы посты тревоги, группы живого рапорта, производятся систематические военные походы на реку Линду, и новички включены на курсы пропагандистов для автогиганта. Кроме того, из актива новых комсомольцев организованы бригады по работе по росту.

Новых комсомольцев выдвигают на ответственные работы, как, например, председателем профкома ШУМП'а первого набора выбран активный новый комсомолец Чибышев, который за свое время в комсомоле завербовал в ряды КСМ 50 человек. Ваганова — новая комсомолка — работает председателем редколлегии ШУМП'а (старого набора) и т. д.

Имеются и такие факты, когда, после окомсомоливания группы, получаются хорошие результаты как в работе, так и в налаживании дисциплины. **9 группа ШУМП'а (старый набор) после того, как стала комсомольской, решительно изменила дисциплину. За последние 15 дней не имеет ни одного прогула, что раньше не наблюдалось. 7 монтажная группа ФЗУ (старый набор) после того, как стала комсомольской группой, взяла Красное знамя,— а эта группа раньше была одной из отсталых групп.**

По налаживанию дисциплины активно сейчас работает общественный суд. Тех, кто мешает работать, кто дезорганизует ряды комсомола, тех выносят на общественный суд. На-днях например, судили комсомольца Суркова, который прогулял 4 дня. На суде он дал клятвенное обещание, и после этого уже такого явления не наблюдалось.

Если имеются хорошие результаты в работе по росту комсомольских рядов, то плохо обстоит дело с передачей лучших комсомольцев-производственников в партию. Всего партядро составляет не более 2 проц. всей организации. **С 1 ИЮЛЯ ПЕРЕДАНО В ПАРТИЮ 35 ЧЕЛОВЕК.** Сейчас на этот участок необходимо обратить серьезное внимание, и выполнить решение II пленума ЦК о передаче 300 тысяч лучших комсомольцев в партию.

В. СРУБИШЕК.

В 19 колхозах нет комсомольских ячеек

В СПАССКОМ РАЙОНЕ организация колхозных ячеек **ИДЕТ КРАЙНЕ СЛАБО.** В районе имеется 35 колхозов, а ячеек организовано только 16 с охватом 45,71 проц. всей колхозной молодежи. Комсомольская организация Спасского района, должна во что бы то ни стало сейчас же взять боевые темпы по организации при каждом колхозе комсомольской ячейки.

ПОЛИКАРПОВ.

ПОКА 500 ЧЕЛОВЕК ЕЩЕ ВНЕ КОМСОМОЛА

Комсомольская организация Учбазы Автостроя взяла на себя обязательство: к 1 августа окомсомолить всю базу. При упорной работе по росту за первую пятидневку июля было вовлечено 127 человек, за вторую пятидневку — 367 человек и за первый день третьей пятидневки — 200 человек. В работу по вовлечению в комсомол привлечен весь актив организации. 11 июля был проведен выход актива в школу ФЗУ нового набора, где было завербовано в союз 160 беспартийных. Кроме того, созданы для проведения массово-разъяснительной работы по группам ФЗУ нового набора комсомольские бригады. Во время занятия бригада приходит в группу и там проводит беседу, после чего тут же вербует беспартийную молодежь в комсомол.

Для быстрейшего оформления приема, в помощь ячеек созданы бригады. Разбор анкет и выдача билетов сокращена до трех дней.

9 и 10 июля все лучшие силы базы были брошены в ШУМП нового набора для оказания помощи в проведении месячника производственного штурма. Во время этой работы было подано в комсомол 47 заявлений. Проработали решение II пленума ЦК ВЛКСМ и вопрос: какие задачи теперь стоят перед комсомолом. Проводимые беседы увязывались с производственными вопросами.

В виду боевой работы за реализацию решений II пленума ЦК, кроме старого набора, окомсомолен ШУМП старого набора. Сейчас по ШУМП нового набора насчитывается 750 человек молодежи, в комсомоле из них 500; в ШУМПЕ нового набора можно 1.100 человек, комсомольцев 900. Всего по Учбазе в комсомоле 1.900 человек из количества молодежи 2.400 человек. Со стороны ФЗУ и ШУМП'а старого набора необходима более усиленная помощь ФЗУ и ШУМП'у нового набора, с тем, чтобы поставленную задачу — окомсомолить всю Учбазу Автостроя — к 1 августа выполнить.

Бригада Кокурина вступила в комсомол

Начало проработки решений пленума ЦК о 100-проц. вовлечении рабочей молодежи в комсомол дает по судоверфи некоторые положительные результаты. В бригаде Кокурина было проведено ряд бесед. Теперь вся бригада **вступила в комсомол.** Среди членов бригады Кокурина есть молодежь с большим производственным стажем. Вступивший в комсомол бригадир Кокурин работает на производстве 6 лет

В.

За 3 дня—75 человек

За 10, 11, 12 июля по НИГРЭС'у 75 человек рабочей молодежи подали заявления о вступлении в комсомол. Сейчас вне комсомола 160 человек. Комсомольцы НИГРЭС'а поставили задачу: решение пленума ЦК КСМ о 10-проц. вовлечении в КСМ рабочей и батрацкой молодежи выполнить к 1 августа.

ЗНАЙ—ФИНПЛАН НЕ ВЫПОЛНЕН!

РЕАЛИЗАЦИЯ ЗАЙМА НА СЕЛЕ ИДЕТ ПЛОХО

РЕШЕНИЕ ЦК ВЫПОЛНИТЬ ВО ЧТО БЫ ТО НИ СТАЛО!

ЧЕРНЫЙ СПИСОК

РАЙОНЫ ПОЗОРНО, БОРОВШИЕСЯ ЗА ВЫПОЛНЕНИЕ ФИНПЛАНА

К числу этих районов, не сумевших даже выполнить 1 проц. задания (!), относятся: Б.-Болдинский (0,7 проц.), Вачский (0,5 проц.), Кичминский (0,5 проц.), Лысковский (0,3 проц.), Мантуровский (0,8 проц.), Спасский (0,6 процента), Татарский (0,6 проц.), Унинский (0,2 проц.), Уржумский (0,3 процента) и, наконец, Свечинский и Зуевский районы, давшие действительно потрясающие цифры выполнения финплана (0,1 проц.!!).

Можно было бы привести еще ряд районов, не взявших нужных темпов, не выполнивших задание, но их было бы слишком много.

Ограничимся вышеприведенными районами и перейдем к анализу выполнения финплана по отдельным видам платежей. Главнейшие из них опять-таки реализуются плохо. Лучше других обстоит дело с КУЛЬТСБОРОМ по городу — 22 проц. выполнения, жилсбором — 15,3 проц. и займом «Пятилетка—в 4 года» первого выпуска—19,8 проц. Планы по сельхозкредиту выполнены пока лишь на 2,2 проц., акциям МТС — 3,4 проц., Колхозсоюзу — 2,4 проц., сельхозналогу 1931 г.—0,6 проц., страхплатежам — 0,1 проц. и по сберкассам—0,9 проц.

ПОЛОЖЕНИЕ С СБЕРКАССАМИ ВЫЗЫВАЕТ ОСОБУЮ ТРЕВОГУ, ИБО КОМСОМОЛ ПРИНЯЛ НА СЕБЯ ПО ОТНОШЕНИЮ К СБЕРКАССАМ ОСОБЫЕ ОБЯЗАТЕЛЬСТВА.

Еще раз ставим мы перед краевой организацией ВЛКСМ задачу немедленного, непосредственного включения в ожесточенные классовые бои на финансовом фронте. Нижегородский комсомол, который должен был бы являться руководителем и инициатором побед в этой области, до сих пор проявляет недопустимое оппортунистическое отношение к этой важнейшей задаче. Еще раз ставим перед краевой организацией задачу коренной и решительной перестройки всей его работы на данном участке социалистического строительства. Беспримерные случаи героизма, который проявили отдельные звенья организации в борьбе за финплан, должны не на словах, а на деле послужить боевым руководством, социалистическим буксиром к большевистским действиям, должны научить комсомол побеждать, бить врага и на этом, до сих пор безобразно оголенном, фронте.

Тов. ХУСНУТДИНОВ — комсомолец-ударник Ижзавода. Распространил займа «Третий, решающий год пятилетки» среди рабочих на сумму 8.500 рублей. Обком КСМ т. Хуснутдинова представил к премированию.

В ХВОСТЕ

Закончилась первая декада III квартала по мобилизации средств населения. Если в дальнейшем выполнение будет проходить такими же темпами, то мы не только не сотрем позорное пятно невыполнения финплана, которым мы заклеймили себя в предыдущих кварталах, но и в III квартале, имеющем решающее, колосальное значение,—окажемся в хвосте.

Сводка КрайФУ, охватывающая собой все районы края, за исключением 23 районов и Марийской автономной области, принесла угрожающие цифры.

На 10 июля краевой финплан выполнен всего на 3,8 проц. Даже лучший район — Б. Н.-Новгород — выполнил план всего на 16,5 проц. Занимающий второе место в крае, Первомайский район выполнил задание на 16 проц. Далее идут: Борский — 12,1 проц. выполнения, Вятский — 11,2 процента, Шарьинский — 9,8 проц., Кэйский — 8 проц., и др.

Как видим, даже шедшие в авангарде показывают далеко неудовлетворительные результаты. Ряд районов снизил темпы мобилизации средств. Так, например, Пыщуг, всегда показывавший прекрасные, подлинно большевистские темпы работы, в III квартале скатился на 16 место, дав всего 3,3 процента выполнения плана. Значительное снижение имеет Павлово, на этот раз оказавшееся на 26 месте (план выполнен всего на 2,2 процента!). Попрежнему в хвосте плетется Дзержинск (22 место, 2,6 проц. выполнения плана), когда-то шедший в первых рядах бойцов на финансовом фронте. Комсомольцы этих районов и других районов, снизивших работу по выполнению финплана, в первую очередь должны направить всю свою энергию на борьбу за финансы, на выполнение тех заданий, которые даны в телеграмме секретаря ЦК, чтобы вновь войти в доблестные ряды победителей на займовом фронте.

ИТОГИ II ПЛЕНУМА ЦК ВЛКСМ

Второй пленум ЦК ВЛКСМ подвел итоги работы союза за пятимесячный период, истекший после IX с'езда.

За это время ленинский комсомол, руководимый большевистской партией, твердо проводя ее генеральную линию, добился огромных успехов и побед.

Решения IX с'езда стали достоянием широких масс комсомольцев.

В докладе тов. Косарева, в резолюциях пленума, с полной отчетливостью дана оценка развитию союза после с'езда и определение дальнейших задач комсомола.

Что является наиболее характерным в деятельности союза в после-с'ездовский период?

Борьба за большевистские темпы социалистического строительства становится системой комсомольской работы. Творцы этой системы — комсомольцы-ударники. Факты героической самоотверженной работы комсомольцев на разнообразнейших участках хозяйственного и культурного фронта — явление массовое, повседневное. Комсомол на деле овладевает узловыми участками социалистического строительства, всюду проявляя свой почин, свою организаторскую роль.

Ленинский комсомол вырос со **времени IX с'езда на 1 миллион новых членов. Этот** итог свидетельствует о том, **что комсомол является боевым, умелым организатором масс молодежи.**

Решения IX с'езда о борьбе за колхозы, за их укрепление, за организацию коллективного труда, дошли до комсомольских масс деревни. **Комсомольцы деревни нашли свое место в этой работе.**

Все эти успехи открывают перед комсомолом новые богатейшие возможности, ставят перед ним ряд новых сложных задач. Исходным пунктом работы комсомола на предстоящий период является лозунг, выдвинутый тов. Сталиным: «Догнать и перегнать в технико-экономическом отношении капиталистические страны в **ближайшие 10 лет». Комсомол обязан перестроиться таким образом, чтобы обеспечить темпы осуществления этого лозунга' «Нет таких темпов—нет перестройки»,—говорил тов. Косарев в своем докладе.**

Надо развернуть еще более энергичную борьбу за план третьего, решающего года пятилетки. На-ряду с огромными успехами в первом полугодии, мы имеем недовыполнение плана по некоторым важнейшим отраслям промышленности (уголь, металл). Задача состоит в том, чтобы большевистской работой покрыть этот недобор, выполнить полностью план третьего, решающего года во что бы то ни стало.

Пленум обязал все организации комсомола принять активное участие в разработке второй пятилетки.

Решающими звеньями хозяйственной работы союза сейчас являются хозрасчетная бригада и планово-оперативная группа. Именно здесь находится ключ к овладению подлинно-большевистскими темпами и высоким качеством нашей хозяйственной работы. Вопросы внутризаводского планирования—это наиболее злободневные и острые вопросы производства. Кому неизвестно, что сплошь и рядом недостаток какой-нибудь маленький детали является причиной прорыва в промфинплане цеха и целого завода. Комсомол обязан ухватиться за звено планирования.

Столь же важное значение имеет развертывание движения за хозрасчетную бригаду. При этом необходимым условием перенесения хозрасчета в бригаду является проверка рублем.

Необходимо решительно выступать против «обезлички» в ударничестве.

Комсомольская ячейка и комитет должны знать лучших ударников, отмечать их; вместе с этим выявлять и разоблачать лжеударников. Обезличка—это система безответственности. Она должна быть решительно изгнана из всей нашей работы.

Исключительную важность для всего комсомола имеет проверка готовности к пуску 518 новых предприятий. Опыт Сталинградского тракторного показал, что переключение со строительства завода на его пуск, освоение новой техники, сопряжено с огромными трудностями. Вот почему пленум решил провести трехмесячник проверки подготовки к пуску 518.

Одной из центральных задач комсомола сейчас является культурно-бытовое обслуживание рабочих и рабочей молодежи. Организация конкретной работы по благоустройству бараков (уничтожение вшей, расстановка баков с кипяченой водой и т. п.), создание реальных возможностей для культурного отдыха (лодки, продвижение литературы). Всем этим необходимо заняться со всей серьезностью. Культурно-бытовая работа — важнейшее условие выполнения промфинплана, закрепления рабочей силы на строительстве и в промышленности.

Историческое решение вынесено пленумом о завершении в основном к XVII МЮД выполнения лозунга «100 процентов рабочей и батрацкой молодежи в союз». Цифровое выражение этой задачи означает вовлечь к XVII МЮД на основе индивидуального сектора не менее полутора миллионов новых членов.

Процессы, которые происходят в массах молодежи, растущая политическая активность, расширяющееся участие в хозяйственном строительстве, рост авторитета комсомола, делают эту задачу вполне реальной и выполнимой.

Но надо отдать себе отчет в том, что для проведения в жизнь этого решения пленума, потребуется широкая массовая оперативная работа по росту. Нужна непримиримая борьба против оппортунистического самотека, массобоязни. Комсомольцы Москвы, Ленинграда, Харькова уже начали реализацию постановления ЦК. Темпы роста должны быть подлинно большевистскими. Каждый день нужно взять на учет.

Особую важность приобретает сейчас задача закрепления вновь пришедших в комсомол. «Мы не можем допустить преступного разбазаривания людей», — указывал на пленуме тов. Косарев. Вовлечь новичков в ударничество, охватить их разнообразнейшими видами политвоспитания, вот что нужно сделать в кратчайший срок. Надо понять, что работа с новичками—это политическая задача, от выполнения которой в огромной степени зависят дальнейшие успехи ленинского комсомола.

Теоретический фронт в комсомоле—сейчас один из самых боевых и ответственных. На пленуме стоял доклад крупнейшей промышленной организации союза—уральской,—о выполнении основных решений IX с'езда. Пленум констатировал значительные успехи уральской организации, сумевшей правильно расставить силы на решающих участках, мобилизовать массы молодежи на выполнение грандиозных планов строительства. Боевой опыт уральского комсомола надо перенести на весь союз. Недостатки уральской организации заключаются в недостаточной работе, слабом участии в геолого-разведочных работах и в организации производства высокосортной стали.

Пленум указал, что начавшееся движение масс за технику еще слабо организовано, недостаточное руководство этим движением со стороны комитетов и ячеек комсомола. Слаба связь изучения технической грамоты с овладением техникой дела, техникой станка, агрегата.

Надо, чтобы движение за технику получило необходимое боевое руководство.

Пленум разработал конкретные директивы по участию комсомола в уборочной и заготовительной кампаниях. Основной упор сделан на проведение сдельщины, организацию учета в колхозах. В месячный срок не менее ста тысяч комсомольцев-колхозников должно быть выдвинуто учетчиками в группах, бригадах, с совмещением с основной работой. Правильная расстановка людских сил, использование механизмов, организация соревнования и ударничества—таковы задачи, над которыми должны работать комсомольцы.

В области заготовок пленум обязал организации комсомола развернуть массовую работу вокруг выполнения заготовительных планов, организовать проведение работы по принятию единоличными хозяйствами самообязательств, по выявлению кулацко-зажиточных хозяйств и даче им твердых заданий, развернуть борьбу со спекуляцией хлебом. Естественно, что новые условия и задачи требуют соответствующей перестройки руководства. Что значит руководить по-новому в настоящих условиях?

Прежде всего это значит — уметь учитывать процессы, происходящие в экономике и в массах молодежи. Возьмем для примера положение с рабочей силой. Раньше приток рабочей силы из деревни шел самотеком. Сейчас, в связи с рядом изменений в экономике, уже нельзя рассчитывать на самотек, надо создать организованный приток новых рабочих...

Руководство обязано учитывать эти процессы.

Руководить по-новому — это означает уметь сочетать разрешение крупнейших проблем социалистического строительства с проникновением в мельчайшие детали работ. Мытье полов в бараке, установка баков с кипяченой водой, эти «мелочи» играют огромную роль в быту рабочих, влияют в конечном счете на выполнение промфинплана.

Конкретность, оперативность, проверка исполнения, практическая помощь ячейке, обобщение передового опыта—сейчас эти задачи с исключительной остротой стоят перед руководством.

Гораздо лучше должна быть использована комсомольская печать, как один из важнейших рычагов оперативного руководства.

Надо по-большевистски приступить к реализации решений пленума.

С. АНДРЕЕВ.

ТЕМПЫ НЕ ОТВЕЧАЮТ ЗАДАЧАМ

НА 10 ИЮЛЯ ПЛАН ПО СЕНОУБОРКЕ ВЫПОЛНЕН НА 6,6 ПРОЦ.

Мобилизовать всех комсомольцев на сеноуборочную. Всю работу перенести на луга

Убрать кулаков—провести сеноуборку

Колхоз «Смелый Путь» (Нарукосвский район) плохо готовится к сеноуборке.

Сельхозинвентарь, имеющийся в колхозе, еще не отремонтирован.

Масса колхозников на дело подготовки к уборочной кампании не мобилизована. Некоторые члены правления говорят: «Торопиться некуда. Успеем».

На-ряду с оппортунистическим отношением правления колхоза к подготовке к уборочной кампании, вскрываются яркие факты вредительской работы со стороны чуждых, сумевших пролезть в колхоз.

На общем собрании членов колхоза 28 июня кулаки — Шамов, Мочалкин и Кунисов откровенно заявили:

— Мы пришли в колхоз с целью развалить старое правление и создать новое.

— В колхозе мы работаем, как лошади, а нам ничего не дают.

Этот разгул кулацкой стихии должного отпора со стороны правления до сих пор не получил. Старая группа колхозников пытается организовать отпор, но некоторые члены правления их не поддерживают. В результате цель не достигается.

Сельсовет и районные организации должны заглянуть в колхоз, очистить его от кулацких элементов и по-боевому подготовиться к уборочной.

ИВАН МОЧАЛКИН.

Сумейте дело организовать

В колхозе «Огородник» (Котельнич) сенокос в разгаре. Одновременно с сенокосом широко развернулась кампания прорезки и окучивания пропашных растений.

Актив колхозников, совместно с комсомольцами, провел правильную расстановку сил. Молодежь, которой в колхозе 50 проц., разбита на ряд бригад; 6 бригад по 4 человека расставлены на уборке сена. В числе этих бригад 7 комсомольцев, которые ведут руководящую работу. Каждой бригаде отведен участок в 4 га. Уборка производится при помощи сенокосилок и вручную. Сенокос закончится в срок.

На огороды, которые занимают 62 га, отведено 20 чел. Колхозу в прополке огородов окажет помощь Котельнический педтехникум и ШКМ.

Комсомольцев-ударников 70 проц. Широко развернуто соревнование между отдельными бригадами. Задачи ячейки—усилить руководство ударниками и обеспечить успех проведения уборочной кампании.

ГРИШИН.

Передовым был и будет

ФОМИНКИ. Район по-боевому развернул подготовку к сеноуборочной кампании.

Особое внимание уделено вопросам постановки организации труда в колхозах на основе внедрения внутрибригадной групповой сдельщины.

Все луга разбиты землеустроителями и самими колхозниками на производственные участки по 10 га каждый.

На участке сформированы, на условиях добровольности бригады, получившие задания на весь сенокос, которые в свою очередь разбиваются на группы, а группы дают индивидуальные задания каждому колхознику.

Плохо обстоит дело с завозом с.-х. машин в район, до сих пор не получено еще ни одной сенокосилки, грабель, а для ручной косьбы—брусков, замков и кос, это сильно задерживает работу.

В районе организовано 30 яслей и детплощадок, которые охватят более 1000 чел. детей. Ясли содержатся на средства самого населения.

Безобразно плохо обстоит дело с снабжением продуктами со стороны потребкооперации. Вследствие слабой работы ее.

В районах большого сенокоса организовано пять столовых, продуктами, которые уже обеспечены, мясом, рыбой и всем необходимым. Решением районных организаций намечено развернуть массовую работу на сенокосе послав все силы на луга. Выпустить 5 многотиражек, в каждом колхозе организовать стенгазету, устроить киоски для продажи книг и т. д.

Самотек в сеноуборке

ПАВЛОВ (Нижроста, 12 июля). Отдельные колхозы (Брановский, Сосновский, Рюковский и др.), а также Павловский коопхоз уже приступили к сеноуборке. Между тем, ни Колхозсоюз, ни Земотдел не хотят возглавить эту важнейшую кампанию и до настоящего момента абсолютно не знают о том, как готовятся и подготовились колхозы и единоличный сектор к сеноуборке.

Об'явленный Наркомземом конкурс на лучший район и колхоз по сеноуборке явно игнорируется. Ни один колхоз, ни одно земобщество в него еще не включились. Правда, Колхозсоюз предполагает включить некоторые колхозы в этот конкурс, но только тогда «когда выявятся более или менее подходящие для этого коллективы, а то с плохими только осрамишься» (слова члена правления т. Симонова). Райком партии и комсомольцы должны немедленно воздействовать на неповоротливых руководителей Колхозсоюза и райзо, обрекающих сеноуборку на самотек

Спали до последнего дня

Колхоз «XII годовщина Октября» должен скосить траву под сено на площади 57 га. Но колхоз к сеноуборочной кампании своевременно не подготовился. ЕДИНОЛИЧНИКИ ВЫШЛИ НА ПОЛЕ ПЕРВЫМИ.

Комсомольская ячейка вплоть до последнего ВРЕМЕНИ ВОПРОСАМИ сеноуборочной кампании НЕ ЗАНИМАЛАСЬ, и в результате, когда пришло время сенокоса, пришлось ремонтировать косы ночью, накануне выхода на луга. Правда, ячейка проявила большую инициативу. Комсомольцы и кузнецы-колхозники работали всю ночь. Подготовили 64 косы.

Благодаря энергичной работе комсомольцев, колхоз вышел на луга. Сейчас он находится в разгаре сенокошения.

МИХ. ЭВЕРС.

На полном ходу

В колхозе имени «Сталина» (Починковский район) началась косьба лугов. Созданы две бригады из комсомольцев. Эти бригады прикреплены к тракторным колоннам. До этого были проведены курсы и молодежь на косьбе работает уже самостоятельно.

Одновременно с этим создано 8 бригад по ручной косьбе. Этими бригадами нормы выработки перевыполняются на 40—45 проц. В результате работы ячейки на лугах, молодежь и комсомольцы в работе идут впереди. В первые 5 дней подано 13 заявлений в комсомол.

Пост «Ленинской Смены»: ПРЯНИШНИКОВ.

План выполнят

Сеноуборка в группе совхозов «Власть Советов» и «Помощь крестьянину» (Шатковский район) находится в разгаре. На 8 июня скошено и убрано сена с 5 га. Убрано около 30 га тимофеевки. Работа продолжалась полтора дня, бригады работали сдельно.

На одном из участков приступлено к силосованию. Из раннего бурьяна и сорняков вместимостью 6—7 тонн, заложена силосная масса. План по группе совхозов намечен 1750 тонн силоса. Этот план будет выполнен и скот кормами будет обеспечен.

И. МАСЛОВ.

Убрано с 35 га

БАЛАХНА, (Нижроста 12/VII). Колхоз «Пролетарий» в Кочергинском сельсовете в дер. Липовках, об'единяющий 84 хозяйства, по-боевому проводит работу прополочной кампании и сеноуборочной.

Для прополки организованы бригады, работающие на условиях сдельщины и соцсоревновании.

Колхоз закончил вторую прополку овощей, огурцы, помидоры, морковь, свекла. Закончена на 50 проц. прополка льна.

Колхозники уже начали сеноуборку, скошено и убрано сена 35 га, что дает возможность уже сейчас выполнить обязательство по контрактации сена.

Интересно то, что колхоз приступил к сеноуборочной кампании 28 июня, райколхозсоюз план уборки сена прислал... 7 июля.

Колхоз «Смелый Путь» (Нарукосвский район) плохо готовится к сеноуборке. Члены правления говорят:

— Торопиться некуда, успеем!

„Баю—баюшки баю"

УБОРОЧНЫЕ МАШИНЫ СДАТЬ В СРОК

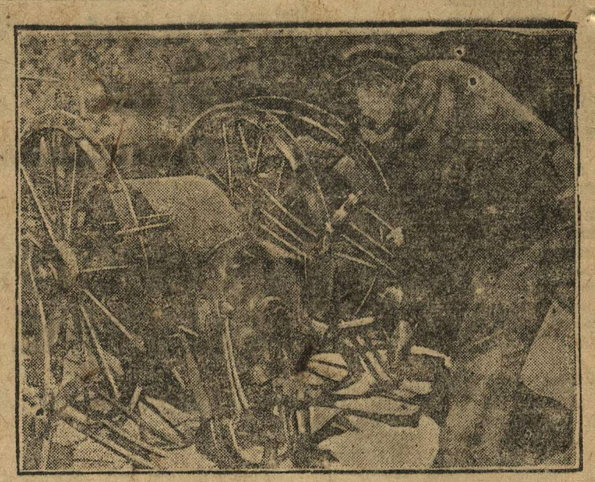

МОК ВКП(б) дал боевое задание Рязанскому Сельмашзаводу к 1 июля выпустить 1860 картофелекопателей. Для выполнения этого задания, сельмашовцы организовали штурмовые бригады. На снимке: проверка собранных картофелекопателей.

Полную нагрузку

Колхоз «Победа», Вятско-Полянского района, 8 июля выехал на дальние сенокосы. Создано 8 бригад. На лугах организуется общественное питание.

Машины в полной готовности. Будут работать две сенокосилки. Руководителем этих машин выделен лучший колхозник, старый слесарь рабочий—**Караваев.**

Колхоз должен провести уборку сена с 32 га. По плану, колхоз на эту работу затрачивает всего 5 дней. Максимально будут нагружены косилки и с ними вместе будут работать 60 человек вручную.

Алеко ВЕТЛУЖСКИЙ.

ИЗ ПИСЕМ ЮНКОРОВ

Не проводить перевыборы формально

Перевыборная кампания низовых комсомольских органов в Вятском районе сорвана. Намеченные сроки проведения перевыборов до 5 июня не выполнены. Сейчас более чем на 50 проц. комсомольские органы не переизбраны. Горком ВЛКСМ, кроме директив, помощи ячейкам не оказал. Собрания по перевыборам в коллективе комсомола и в цеховых ячейках на фабрике «Красный Труд» срываются.

В отдельных колхозных и сельских ячейках о перевыборах даже забыли совсем (ячейка при коммуне «Сельский Пролетарий»).

Вятскому горкому ВЛКСМ нужно сейчас же, там, где перевыборы прошли формально, отменить проведенные перевыборы и провести важнейшую политическую кампанию по-боевому.

М. И.

Проверить работу столовой

С 10 июня при пединституте работают курсы по подготовке работников ШКМ. Питание курсантов поставлено далеко неудовлетворительно. Столовая НКЦРК (на Осыпной ул.), в которой питаются курсанты, работает скверно, были случаи, что в обедах встречались черви и т. д.

Отраслевое об'единение по общественному питанию, зная такие безобразия, мер к устранению их не принимает.

Не мешало бы РКИ заглянуть и проверить работу столовой.

В. З.

Прилив в комсомол усилился

С момента IX с'езда комсомола Шемуршинская организация (ЧАССР) работу по росту поставила в центре внимания всей работы. Для проработки решений IX с'езда во все комсомольские ячейки райкомом были посланы бригады. Бригады во всех селениях провели комсомольские и молодежные собрания, с проработкой решений IX с'езда. Особое внимание было заострено на задачах роста Шемуршинской организации. Предварительно вопросы роста обсудили на пленуме РК и на совещании секретарей ячеек.

Сейчас, после проведения широкой разъяснительной работы среди беспартийной молодежи, прилив в комсомол усилился. Рост идет, главным образом, за счет батрацко-бедняцкой и колхозной молодежи. За последний месяц в комсомол было подано 85 заявлений, из которых 83 было принято. Большинство вступивших в комсомол из этого количества — колхозная и бедняцкая молодежь. Кроме этого, 21 комсомолец переданы в партию. При двух колхозах организовали комсомольские ячейки

В. ВИШНЕВ.

ПО СССР

Открытие академика Ферсмана

Во время последней своей экспедиции в Восточную Сибирь, академик А. Е. Ферсман открыл новый материал, имеющий большое значение для строительной и химической промышленности. Залежи этого материала, расположенные в районе реки Ангары, представляют собой совершенно исключительное скопление черной вулканической породы базальта. Залежи являются величайшими в мире и занимают площадь свыше одного миллиона квадратных километров. Образцы восточно-сибирского базальта, переданные для исследования ленинградскому инженеру Гринбергу, обнаружили превосходные качества. Базальт плавится при температуре 1400 градусов, отлично отливается и застывает в мелкокристаллическую массу, что обусловливает самое широкое его использование в разнообразных отраслях промышленности.

Проблема использования для литья закавказских базальтов давно уже обсуждалась в нашей науке и только сейчас, в связи с открытием академика Ферсмана, открываются в этой области колоссальные перспективы. Грандиозные залежи базальта, близость Ангарстроя и Сибирской железной дороги, громадная потребность строящейся промышленности—все эти обстоятельства обеспечивают открытию большой успех.

Применение литого базальта чрезвычайно разнообразно. Он идет на изоляторы самой разнообразной формы, выдерживающих напряжение до 60 тыс. вольт (до сих пор они делались из фарфора), для кислородных черных материалов, химической посуды и аппаратуры, для приготовления плит и облицовок полов, кубиков для мостовых. Наконец, из базальта можно получить морозоупорные строительные материалы.

Одним из главных признаков ангарита (так предлагает назвать свое открытие академик Ферсман) является его необычайная прочность. Он крепче, чем гранит. Изделия из базальта, бросаемые с большой высоты, не бьются и не получают повреждений. Опыты показали, что ангарит обладает большой кислотоупорностью, не разрушается от изменений температуры и расширяется в такой же степени, как железо. Поэтому в базальт можно вплавлять металлические части, сетки и т. д., также, как и в железобетон.

Открытие академика Ферсмана представляет собой начало большой исследовательской работы по внедрению ангарита в нашу химическую и строительную промышленность.

Н. Б.

ОРГАНИЗОВАТЬ ХЛЕБОЗАГОТОВКИ ■ ТРЕТЬЕГО, РЕШАЮЩЕГО

АРК. УСОВ

«Выходит, что зерновая проблема является основным звеном в системе сельского хозяйства и ключем к разрешению всех других проблем последнего». (Сталин, XVI партс'езд).

Не в основном, а окончательно

Еще два-три года тому назад зерновая проблема была центральным, и едва ли не самым труднейшим вопросом в социалистическом строительстве к разрешению этой проблемы, было приковано внимание всей партии, всего рабочего класса и трудящегося крестьянства.

Раздробленное, распыленное, малопроизводительное и малотоварное крестьянское хозяйство не могло и не смогло бы в дальнейшем обеспечить своей продукцией развивающуюся социалистическую промышленность и в первую очередь удовлетворить хлебом непрерывно возрастающий количественно рабочий класс, увеличивающееся городское население и, наконец, прокормить Красную армию, не говоря уже об экспорте.

Хлебные затруднения, которые переживала страна два—три года тому назад, целиком упираясь в вопрос разрешения зерновой проблемы. Для разрешения требовалось коренное изменение ведения сельского хозяйства, создание из мелких и мельчайших крестьянских хозяйств—крупных, коллективных хозяйств, способных к борьбе за поднятие производительности и увеличение товарной продукции, способных применить машинную обработку земли, использовать последние достижения науки и техники.

В этой грандиозной борьбе за социалистическое переустройство сельского хозяйства, партия добилась РЕШАЮЩИХ **успехов.** Достаточно привести такие показатели, как рост посевных площадей под зерновыми культурами, чтобы понять и оценить достигнутые успехи. В 1929 году под зерновыми культурами было засеяно 96 мил. га, 1930 году—свыше 102 милл. га и, наконец, в 1931 году, 108 милл. га.

На-ряду с увеличением посевной площади, мы имеем неуклонное повышение урожайности. По сравнению с 1929 годом, в 1930 году **урожайность повысилась на 14 проц.** В то же время все данные говорят о том, что повышение урожайности будет обеспечено и в текущем году.

Успехи коллективизации в весну 1931 года; охват колхозами 55,4 проц. крестьянских хозяйств, засеявших вместе с совхозами, **больше двух третей** всей посевной площади, дают нам возможность заявить о величайшей победе в разрешении зерновой проблемы.

— Успехи второй колхозной посевной кампании текущего года и вилы на урожай теперь уже не в основном, а окончательно решают зерновую проблему. (МИКОЯН. — Из речи на хлебном совещании).

Если до войны единоличные крестьянские хозяйства имели товарность 14,7 проц., то эти же хозяйства, об'единенные в колхозы, применившие у себя машинную обработку земли, агрикультурные мероприятия, увеличивают товарность в текущем году до 23,7 проц., всего валового сбора хлебов.

С одной стороны, **колхозы,** которые при помощи пролетарского государства, добившиеся поднятия урожайности, товарности, с другой—социалистический фабрики зерна—совхозы, которые дадут в этом году 160 милл. пудов товарного хлеба, создали все условия для окончательного разрешения зерновой проблемы уже в текущем году.

Впереди еще упорная борьба

Но было бы величайшим самообманом, надеясь на успехи социалистического сектора сельского хозяйства, не доценить роль и значение **ОРГАНИЗАЦИИ** хлебозаготовок текущего года в проведении их, взять ставку на самотек.

Подобные настроения являются вредными и они ничего общего не имеют с линией партии.

В текущем году также придется столкнуться с рядом трудностей, на преодолении которых придется затратить не мало сил и энергии.

Совхозы и колхозы основательно подорвали влияние и роль кулака в хлебозаготовках и облегчили борьбу на этом участке хлебного фронта. Но все же:

— Кулак еще ОКОНЧАТЕЛЬНО НЕ ЛИКВИДИРОВАН, и будет оказывать БЕШЕННОЕ СОПРОТИВЛЕНИЕ. Предстоит УПОРНАЯ решительная БОРЬБА за хлеб. (Микоян. Речь на хлебном совещании).

Решительно преодолевая сопротивление кулчества, одновременно нужно ударить по оппортунистической теории самотека. Нужно помнить, что **сосредоточение всех хлебных излишков страны в руках пролетарского государства является наиглавнейшей задачей, разрешение которой способствует преодолению трудностей социалистического строительства, увеличивает силу и мощь пролетарского государства, усиливает темпы строительства социализма.**

От того, на сколько мы сумеем ОРГАНИЗОВАТЬ хлебозаготовки, зависит и окончательное разрешение зерновой проблемы. Вместе с этим «хлебозаготовительная кампания, является **продолжением политики партии в деле** социалистической реконструкции сельского хозяйства и превращении его в прочную продовольственную и зерновую базу социалистической индустрии. («Правда»)

Не только выполнить, но и перевыполнить

Комсомол должен немедленно приступить к практической работе по проведению хлебозаготовок.

В текущем году имеются крупные достижения в деле контрактации, значительно облегчающие проведение заготовительной кампании. План по контрактации яровых и озимых—зерновых культур был выполнен по краю на 70—80 проц.

Деревенские организации КСМ в борьбе за хлеб, за окончательное разрешение зерновой проблемы должны будут полностью использовать это сильнейшее средство, значительно обеспечивающее успешное проведение хлебозаготовок.

Надо сейчас же провести массовую проверку контрактационных договоров для развертывания массовой агитационной кампании за досрочную сдачу хлеба, особенно ставя этот вопрос перед единоличниками.

Значительное повышение урожайности создает все условия не только для **ВЫПОЛНЕНИЯ** договорных обязательств, но и для **ИХ ПЕРЕВЫПОЛНЕНИЯ.** Здесь комсомол должен будет показать свое уменье драться за хлеб—добиваясь, чтобы колхозы явились в перевыполнении планов застрельщиками, чтобы их примеру следовали единоличники.

Единоличный сектор в условиях края занимает пока преобладающую роль и успех хлебозаготовок будет зависеть от того, на сколько мы сумеем обеспечить полную и своевременную сдачу хлеба единоличным сектором.

На этом участке надо дело поставить так, чтобы НОРМА СДАЧИ ни в коем случае У ЕДИНОЛИЧНИКОВ НЕ БЫЛА МЕНЬШЕ, чем У КОЛХОЗНИКОВ, бороться за то, чтобы все излишки единоличник сдал государству, чтобы не один килограмм хлеба не попал на спекулятивный рынок.

Потребовать быстрейшего и полного выполнения задания от кулацко-зажиточной части. Одновременно организовать сокрушительный отпор малейшим попыткам классового врага помешать успехам хлебозаготовительной кампании.

Развертывая, агитационно-массовую работу нужно во всю ширь поставить вопрос о подготовке материально-технической базы. Комсомольским комитетам и ячейкам надо организовать проверку готовности складов, тары и т. д. Проверить ход строительства, складочных помещений, ремонт старых и т. п. Добиться того, чтобы ссыпные пункты подготовили все условия для бесперебойной и четкой работы по приему зерна.

— «Комсомольские комитеты должны немедленно сверху донизу укрепить комсомольские ячейки всех заготовительных органов, по-боевому перестроить их работу от ссыпного пункта до центра, установив сквозную комсомольскую цепочку контроля за успешным ходом хлебозаготовок».

Эта задача—создание оперативности, четкости и установления контроля снизу доверху—должна быть осуществлена в полном об'еме.

Не надо забывать, что окончательное разрешение зерновой проблемы во многом зависит и от успешного проведения уборочной кампании. Миллионы тонн хлеба, теряемые ежегодно от несвоевременной уборки, в текущем году должны быть сохранены и сданы полностью в распоряжение государства.

Развертывая подготовку к хлебозаготовительной кампании, привлекая к этому делу массы колхозников бедняков, середняков-единоличников, комсомольские организации тем самым активно помогут партии в ее борьбе за сокращение срока хлебозаготовительной кампании, в борьбе за выполнение и перевыполнение плана в разрешении зерновой проблемы.

ОНИ ПОКАЗЫВАЮТ ПУТЬ К ПОБЕДАМ

Комсомолец-инженер Лейкин, организовав на заводе имени Воробьева отдел советских конструкций машин, дал образец конкретной борьбы за технику

ЗА ТЕМПЫ И КАЧЕСТВО, ЗА НОВЫЕ ТЫСЯЧИ ГЕРОЕВ ПЯТИЛЕТКИ

Машины комсомольской конструкции

— Тебе, говоришь, инженера Лейкина, а вот и он. Герой наш.. инженер пролетарский.

Тов. Лейкин одет в синюю рабочую комбинацию. Продолговатое не бритое лицо с большими серыми и бойкими глазами. В его движениях чувствуется контакт работы разума и тела.

Загремел телефон. Яков Исакович Лейкин взял трубку.

— Да!.. Товарищ, пора бы вам знать... В заводе технического отдела нет. Есть О-ЭС-КА. Да! да, есть! есть О-ЭС-КА—и у товарища Лейкина на лице сверкнула улыбка. И как же не быть улыбки? Ведь это результат его долгой настойчивой работы. Его и комсомольской организации. Вот теперь не имеют право сказать.—«В заводе нет технического отдела.—Есть О-ЭС-КА».—Сию минутку!—крикнул тов. Лейкин в телефонную трубку и пошел по направлению кабинета директора.

Вправо от телефона, над левым углом стола тов. Лейкина, расклеен громадный чертеж на синей бумаге. Над чертежем крупными прописными буквами написано «Схема О-ЭС-КА при заводе имени Воробьева». В центре схемы круг «Старший инструктор — зав. О-ЭС-КА—инженер Лейкин». От центра вниз лучеобразно растветляются линии. Они кончаются кружками «Консультация с мастерами и рабочими цеха. Вверх точно также проходят линии «Группы исполнений» 1—2—3, их всего 6. От центра вправо проходит толстая линия «Связь с рабочими-изобретателями мукомольных машин». Эта линия проходит через главного конструктора по всем кружкам консультации. Возвращается обратно и стрелой проносится в группы исполнения. Потом загибается в круг «Испытательная машинная станция ОСК», потом в круг «Московского научного совета» и уже упирается стрелой в точку «Массового производства». Когда-то это была просто схема. Собственно и схемы не было. Была голая идея у т. Лейкина. В мае 1931 год она превратилась в схему, а сегодня схема стала делом. Он комсомолец-инженер

Комсомолец-инженер Лейкин.

тов. Лейкин зав. ОСК. Со всех сторон его стола натоптаны ржавые тропы из цехов. Это жизненные линии консультации с рабочими и мастерами.

Яков Лейкин прошел черствую школу жизни. С 12 лет он работал мальчиком в хлебопекарне. Работал курьером в одной из профорганизаций Днепропетровска. Через некоторое время поступает учеником школы ФЗУ мукомольного производства. И уже с этих пор его влечет к изобретательству. Он сидит ночами над книгами, изучает технику, изучает чертежи. Сам работает над механизмами. Разбирает и собирает их. Отнимает одни части и вставляет вновь им придуманные. И механизм работает, но уже по новому и дает какие-то другие результаты. Это его увлекало. Его увлекало ни стремление к славе, ни превосходство перед другими, ни деньги. Нет. Его увлекала работа. Процесс перехода голой идеи в чертеж и из чертежа в конструированную машину. Одновременно со своей изобретательской работой, с учебой, он не избегал и общественной жизни, наоборот, он как бы дополнял свою учебу и изобретательство общественной работой, работой в комсомоле, во всевозможных кружках физкультуры, политграмоты и др. В ФЗУ он оказался наиспособнейшим учеником. По окончании школы, комсомольская организация посылает его учиться в институт мельничного машиностроения.

Одновременно с окончанием института тов. Лейкин сконструировал один из мельничных механизмов, дающий громадный экономический эффект. Его сейчас же перебрасывают на рационализаторскую работу в Московское правление мукомольного производства.

С этого и начинается настоящая жизнь—отчаянная борьба.

Тов. Лейкин в Москве встретил старых русских знаменитостей по мукомольному делу и редчайших знатоков мельничных машин, как профессора Кузьмина и других.

В первое время тов. Лейкин чрезвычайно дивился, что эти за люди—одни увлекались американской техникой, пытались по всему Советскому Союзу насаждать американские машины, другие увлекались немецкой и швейцарской. И те и другие неутомимо насаждали по Советскому Союзу западно-европейскую мукомольную технику. И тогда, он, работая, рационализатором сконструировал новую мукомольную машину. Она нисколько не похожа на американскую. Нет. И совершенно ничего не имеет общего с немецкими машинами. Нет. Это, можно сказать, наша советская пионер-ска-на. Она скромно превзошла иностранок десятью тысячами рублей годовой экономии, простотой и тем, что ее быстрее можно сработать. Такое событие не проходит бесследно.

С царских времен укоренился, глубоко в'елся в умы редчайших мукомольных «машин» метод голого заимствования западно-европейскрй или американской техники.

И сейчас в это препятствие уперлась сконструированная машина тов. Лейкиным.

«Мало того, чтобы преподнести готовую полезнейшую машину, надо было

Машины советской конструкции на испытательной станции.

пробить профессорский консерватизм. Молодой комсомольский задор—не исчерпаемая сила настойчивости, ежедневные боевыя наступления т. Лейкина расчистили путь для «пионер-машины» от погнивших пней консерватизма.

Машина работает.

Тов. Лейкин, профессор Кузьмин и др. инженеры и рабочие-ударники машиностроения и мукомольного дела направляются в длительную заграничную командировку. За лучшими опытами, за усвоение методов работы, чтобы лучшее перенести на наши фабрики и заводы. Побывали в Америке и Германии. Посетили 43 самых крупнейших в мире мельниц и 13 громаднейших элеваторов. Пробыли там 6 месяцев. Возвратились в Советский Союз. Некоторые с чем уехали, с тем и приехали.

Тов. Лейкин изучил английский язык, изучил немецкую и американскую технику. Привез с собой богатейшую библиотеку научных трудов по машиностроению. Он об'ехал все крупнейшие города Советского Союза и прочитал доклады рабочим мукомольной промышленности. Его основным девизом в докладе было «догнать и обогнать», используя новейшую иностранную технику плюс «наша рабочая смекалка».

И вот какие грамоты получал т. Лейкин в ответ на свои доклады.

Пролетарскому инженеру тов. Лейкину.

Днепропетровск.

Мы, ударники «Хлебостроя», заслушав доклад тов. Лейкина о поездке в Америку и Западную Европу, читая свой доклад, тов. Лейкин сумел так передать высокую технику Америки и Европы, как не мог еще до сих пор сделать не один человек, который делал у нас доклады на производстве.

Мы, ударники-мукомолы, выносим тов. Лейкину благодрность.

— Мы, тов. Лейкин, выносим тебе благодарность, за то, что ты смог все передать нам рабочим так просто и понятно, как рабочий передает рабочему, который видит, что есть нового в мукомольной технике. Тов. Лейкин! мы уверены, что твоя идея — выбрать лучшее в Америке и Западной Европе с добавлением нашей рабочей смекалки привьются к рабочим мукомолам всего Союза и только при этой идеи мы сумеем догнать и перегнать капиталистические страны.

По поручению конференции ударников Днепропетровского Хлебостроя председатель президиума Ивященко.

Тов. Лейкин прибывает в Н.-Новгород на завод мельничного машиностроения имени Воробьева.

С первых же дней в коллектив комсомола, в партколлективе и в хозяйственной организации поднимает вопрос о создании при заводе ОСК.

Комсомольский коллектив выделяет в помощь Лейкину несколько ударников-комсомольцев. Им оказывает помощь главный инженер завода.

Через некоторое время на стенах наклеены листочки:

ПРИКАЗ № 96.

По заводу № 3 имени Воробьева.

С 16 мая с. г. на заводе организован ОСК.

Задачи ОСК состоят в создании новых типов мельничных и элеваторных машин и механизмов, а также рационализации существующих конструкций на основе сочетания опыта Советского Союза с последними достижениями западно-европейской и американской техники в применениях в условиях нашей страны.

Зав. ОСК и старшим конструктором назначаю инженера Я. И. Лейкина.

Директор завода Карр.

Из двери директорского кабинета вышел тов. Лейкин.

—«Ленинская Смена» вправе обижаться... Мы молчали до сих пор. Я не люблю говорить о том, что еще не показало результатов... На сегодня кое-что есть... Пойдемте в цех, я вам покажу...

По дороге он рассказал, что к нему из разных городов Союза прислали двоих инженеров, несколько рабочих-ударников и восемь чел. студентов последнего курса Одесского института технологии зерна и муки механического факультета конструкторского уклона.

Мы шли быстро. Нам встречались бородатые рабочие, мастера. Они приветствовали тов. Лейкина и называли его «Яков Исаакович». А тов. Лейкин махал им рукой.

Вошли в сборочный цех. Тов. Лейкина окружили рабочие. Первое время он колебался, не зная с кем вести разговор. Потом он подозвал парня и указал нам:

— Это тов. Громов—ударник, присланный к нам из Днепропетровского Хлебостроя. Тов. Громов, расскажи-ка, что проделало ОСК.

А сам он остался с рабочими. Тов. Громов указал нам на небольшое помещение.

— Это машиноиспытательная станция отдела советской конструкции.—Помещение тесно уставлено машинами. Часть из них уже собрана от начала до конца и некоторые разбираются. Переделываются отдельные части. Совершенная собранная «обойка». Из нее вынут бичевой барабан и вместо него вставлен вал, на котором надеты пропеллеровые бичи. Это переделка сэкономила большое количество материала, в некоторых местах упрощены механизмы.

— Теперь она работает легче. Меньше требует энергии. Меньше затрачено железа и ее быстрее можно построить,—об'ясняет тов. Громов.

Стоит крупповейка. У нее отнят громаднейший вал и вынут винт из течки и заменен совершенно другой частью. Это точно также экономит железо, энергию и улучшается качество проработки зерна.

— Как просто.

— В простоте и мудрость, товарищ!

В цехах рабочие организовали бригады пробных машин ОСК.

За свое короткое существование ОСК показало несколько замечательных примеров. При массовом производстве вновь сконструированных машин может получиться экономия до 100 тыс. руб. в год. Кроме того, экономия на металле и рабочем времени. Если раньше на обработку деталей в металлообрабатывающем и литейном цехе требовалось 250 чел.-час., то на новую конструкцию требуется 70 человеко-часов.

Затрата времени на сборку машины уменьшается на 30 проц.

На второе полугодие ОСК наметило реконструировать 26 машин и конструировать совершенно новые 12 машин. Студенты-практиканты Одесского института имеют свой план—13 машин. План вполне выполнимый. А превращение плана в рабочие чертежи и чертежи в машину дает годовую экономию свыше 1 миллиона рублей.

К нам неожиданно подошел т. Лейкин. И Громов замолчал.

— Ну, как?

— Хорошо!

— Возможно тебе не все понятно? Вот, смотри! Он размахнулся по стене рукой, где висели диаграммы. На каждое название машины мы составляем диаграммы израсходованного материала на постройку машины: металл, дерево, рабочее время. Большие колонки показывают количество затраченного металла раньше, а маленькие теперь. Точно также и по дереву и по затраченному рабочему времени. Диаграмма разоблачает перерасход.

И он отвернулся от стены.

— Надо каждому заводу вооружиться отделом советской конструкции. ОСК должен выполнить свою службу в большевистских боях за производство.

А. З—КОВ.

Канавино. Завод им. Воробьева.

ТЕ, КОТОРЫЕ ПОБЕЖДАЮТ

Среди рабочих химической промышленности есть люди, которые в нужный момент готовы отдать все силы, всю энергию производству. Они работают лучше других. Задание по производительности труда они выполняют на 130—220 проц. Они—пример отстающим. Они—герои среди сотен рабочих.

В списках героев труда завода № 80 большинство комсомольцев. **На 8 производстве, в комсомольском цехе их также не мало, как и на всем заводе. Рабочие этого цеха в июне производительность труда довели до 200 проц. к заданию. Отдельные комсомольцы дали еще большие показатели.**

Почетный список

Вот уже около года, как комсомолец Каюмов работает на вредной работе. Производительность труда у него поразительная. Он дает первейшие показатели. Периодически, из месяца в месяц, эти показатели растут. Каюмов, взявшись за овладение техникой своего производства, добился выполнения производственной программы на 290 проц.

Почему ты так работаешь,—спрашиваю Каюмова,—ведь работа у вас не сдельная?

— Так надо. Если мы не будем хорошо работать, то кто же покажет образцы борьбы за большевистские темпы. Я, комсомолец, и работаю, как нужно партии, как требует класс.

С января тов. Каюмов не сделал ни одного прогула. Даже больше того, свои выходные дни он отдает производству.

Тов. Каюмов вместе со своими товарищами был несколько раз премирован.

В ячейке комсомола шел спор:

— Коротков тоже герой. Коротков иногда лучше Каюмова работает...

— Где же это лучше-то?

Начинается обсуждение их работы. Кто больше дал продукции. У кого выше она по качеству.

Установили: Коротков тоже герой производства. На Короткова также должны держать равнение остальные из его смены. Он имеет трехгодичный производственный стаж. За пять месяцев работы в цехе он не сделал ни одного прогула.

Завод № 80 в переходе на хозрасчет отставал. И вот, в восьмом производстве, та самая смена, где работает Коротков, первая перешла на хозрасчет. Организатором был Коротков. За это смена выбрала его бригадиром. Первое время смена давала самые наилучшие показатели по производительности труда в цехе. Но позже, по ряду причин, показатели у смены снижались, но у Короткова этого не видно. Он и сейчас дает образцы героической борьбы за высокие нормы выработки. Он и сейчас выполняет план на 150—170 проц.

В цехе я нашел девушку, о которой мне много рассказывали в комитете комсомола. Это была Нина Галактионова—одна из первых показавшая высокие темпы производительности труда. В мае и июне она работала без выходных.

— Ты же на вредном производстве работаешь?

— Но, что же сделаешь. Программу, как ты, думаешь, надо выполнять, или нет?

— Конечно, надо... но.

— Ничего. Нужно только суметь распределить часы отдыха как следует, и тогда дело пойдет.

И Нина так именно и делает. Она инициатор и организатор массовых прогулок по реке. Она строит свой отдых и отдых рабочих так, как это необходимо, чтобы больше получить от него пользы.

Кроме всего этого, Нина Галактионова несет массу комсомольских нагрузок и везде успевает. Комсомольская организация, весь цех дорожат Ниной, ценят ее, как работника, друга и героя производства. Нина пользуется в цехе большим авторитетом и она его заслужила.

К. МАЛ.

ЗАВОД «ГУДОК ОКТЯБРЯ» (СЕЛ.-ХОЗ. ЦЕХ)

Комсомолка Волкова—одна из лучших ударниц цеха.

Опыт передовых—всей организации

Шире фронт похода за овладение техникой

«Пора, давно пора повернуться лицом к технике, чтобы самим овладеть техникой, чтобы самим стать хозяевами дела. Только в этом гарантия того, что наши планы будут полностью выполнены» (И. Сталин). Комсомол, под руководством партии, с большим энтузиазмом подхватил этот лозунг и развернул огромную массовую работу по его практическому воплощению.

Недавно ЦК ВЛКСМ проверил работу ряда крупнейших комсомольских организаций: ленинградской, уральской, комитетов ВЛКСМ, Электрозавода (Москва), автозавода (Н.-Новгород). ЦК отметил, что комсомольцы этих организаций горячо откликнулись на призыв тов. Сталина и показали образцы героической борьбы за технику.

Комсомольцы завода им. Сталина, благодаря широко развернутому техническому походу, добились значительного увеличения выпуска турбин, котлов и лопаток для турбин, привозимых ранее из-за границы. Комсомольская планово - оперативная группа, работающая в турбинном отделении, выявила в процессе своей учебы причины, тормозящие выполнение заказов и немедленно их устранила.

Комсомольцы Электрозавода добились введения нового типа трансформатора. ЦК особо отметил работу по технической учебе в бригаде т. Пономаревой (ламповый цех). По инициативе этой бригады, введены транспоранты, сокращены операции производства ламп, сокращен брак с 12 до 14 процентов и все это благодаря упорной технической учебе.

Ценным опытом на бюро ЦК поделились комсомольцы электрозавода и автозавода о введении технического займа. Цель займа—повысить техническую грамотность рабочего, дать теоретическое обоснование тому или иному технологическому процессу. Срок реализации займа по электрозаводу был установлен в 3—3½ месяца. За это время подписавшийся на заем обязан погасить свою облигацию посещением технических часов. Те, которые полностью выполнят обязательства, будут премированы.

Великолепные образцы работы в походе за технику показал комсомол завода Петровского. В доменном и мартеновском цехах подавляющее большинство комсомольцев вовлечено в техническую учебу. В одном доменном цехе 145 человек об'единены в группы рационализаторов.

Эти группы выработали ряд конкретных мероприятий по улучшению работы печи и шихты. В результате брак на 1—4 печи искоренен. При реконструкции 40-тонной печи № 2 рационализаторы выдвинули встречный, технически обоснованный график ремонта печи. График, под большим нажимом комсомола, был принят администрацией. Ремонт почти был окончен раньше срока встречного графика, что дало стране дополнительно свыше 1000 тонн металла.

Однако, надо отметить, что в некоторых организациях, до сих пор недостаточно понята роль техники в период реконструкции, ибо чем иным можно было бы об'яснить тот факт, что Нижне-Тагильская заводская организация комсомола не проработала речь т. Сталина. В ряде мест проявляется непонимание задач комсомола в походе за овладение техникой. Есть случаи, когда всю работу по овладению техникой сводят к технической учебе. Такое положение имеет место на Сталинградском тракторном заводе. Там технической учебой охвачено несколько тысяч человек молодежи, но учеба не подчинена разрешению производственных задач (борьбе с браком, борьбе за выполнение программы тракторостроения). Вот одна из основных причин того глубокого прорыва СТЗ, в котором он находился на протяжении ряда месяцев.

Очень часто комитеты комсомола, особенно обкомы этих организаций, не обеспечивали достаточным организационным и методическим руководством проведение технической учебы молодежи. Они слабо организовали борьбу за поголовный охват комсомола техучебой, борьбу против академизма, оторванности от производственно-технических задач бригады, цеха, завода. Они слабо привлекали и использовали инженерно-технические силы, молодых специалистов из Варнитсо, в результате чего очень часто отсутствовала совместная работа с «техмасс».

Все внимание комсомола теперь должно быть направлено на то, чтобы в кратчайший срок преодолеть недостатки, стоящие на пути массового движения молодежи за технику.

На-ряду с общественным буксиром должен быть широко применен технический буксир—передача технического опыта, высокой техники наличии заводами-передовиками заводам с отсталой техникой. Рабочие-передовики, рационализаторы, инженеры должны взять на буксир технически малограмотных рабочих.

В походе за технику особое внимание должно быть уделено вопросам организации труда, производства и его управления (планирование, рационализация, технический контроль, введение хозрасчета). На-ряду с этим, комсомольские организации должны добиваться поголовного охвата комсомольцев технической учебой и усвоения ими минимума технических знаний.

А. ГЕРАСИМОВ

Рабочие, принимавшие активное участие в сборке машин

НА СЛЕТЕ КАНАВИНСКИХ КОМСОМОЛЬЦЕВ

Включиться в месячный штурм

12 июля в саду 1 Мая состоялся массовый слет канавинских комсомольцев.

На слете с докладом о работе комсомола в промышленности в связи с последними указаниями тов. Сталина и пленума ЦК комсомола выступил секретарь Крайкома ВЛКСМ тов. Попов. В прениях по докладу выступили восемь человек.

Слет принял обращение ко всем Канавинским комсомольцам и рабочей молодежи района включиться в месячный штурм по выполнению производственных планов «третьего решающего года пятилетки».

14-го июля в 6 часов вечера в помещении Свердловского РК ВЛКСМ (Осыпная, 2) созывается совещание секретарей ячеек и заведывающих школ ФЗУ.

ПОВЕСТКА ДНЯ:

1. Итоги смотра школ ФЗУ и подготовка к конференции.

2. О выполнении решений РК ВКП(б) хоз. организациями по подготовке к осеннему набору в школы ФЗУ (информация мест).

Явка на данное совещание обязательна и без опоздания.

Отдел кадров РК ВЛКСМ.

Поход на новостройки

Комсомольская коммуна в ударном наступлении

— За первый квартал по строительству завода № 21 организовано 58 ударных бригад с охватом 53 проц. всех работающих на стройке—рассказывает тов. Егоров. Во втором квартале: в апреле 101 бригада ударников 1.60 проц., в мае 98 бригад — охват ударничеством равен 67 проц. В мае снизились темпы социалистического соревнования. Это об'ясняется тем, что руководство ударничеством явно не удовлетворительно. Например, бригады выдвигают встречные планы, а сводки о проделанной работе они не могут получить из-за плохой постановки учета работы бригад. Коммуна комсомольца Болтаевского из'явила желание перейти на хозрасчет. Прорабы не поддержали этот ценный почин комсомольской коммуны. Они отделываются от осуществления предложения коммуны отговорками: перейти можно, но выйдет ли что из этой затеи, а в практике работы переход коммуны на хозрасчет тормозят.

После обсуждения положения с социалистическим соревнованием и ударничеством, мы пошли на участки строительства, где преодолевая препятствия и затруднения боролась за промфинплан комсомольская коммуна Болтаевского. С Болтаевским, мы встретились в дверях одного из выростающих корпусов. Болтаевский рассказывает о работе своей коммуны:

— Темпы работы в первом квартале были низки. Они срывали программу своевременного пуска завода. Для перекрытия прорыва первого квартала, мы, в мае об'явили штурм, правда результаты от него не достаточные. Сейчас выдвигаем встречный план на основе перехода на хозрасчет. Даем обязательство снизить себестоимость, повысить трудодисциплину. Но наше предложение не поддерживается прорабами, они попрежнему уклоняются от его выполнения. Но, несмотря на эти препятствия, мы развертываем ударную работу по выполнению производственной программы. На 5 июля программу по железобетонной конструкции выполнили на 112 проц. В тоже приблизительное время на кладке третьего корпуса пошли неполадки

Некоторые комсомольские организации в поход за технику включились формально.

с расценками у каменщиков. Образовалось узкое место. Туда двинули силы коммуны.

И в ударном наступлении коммуна Болтаевского не одна. За ней двинулись бригады Рябушкина (бетонщики), Климова (плотники) и др. Двинулась вперед вся стройка.

Наметился перелом.

18 июня на заседании партколлектива постановили бросить силы на четыре основных корпуса, с тем, чтобы к 1 августа подготовить их к пуску. Бригады Рябушкина и Климова работали без выходных дней. А коммуна Болтаевского после постановления партколлектива перешла на работу в две смены.

На бетонировке стены 4 корпуса бригада Болтаевского делала 21 замес в час. Поднажали и достигли рекорда по строительству—за шесть часов работы выработали 222 замеса. В результате ударной борьбы производственное задание, данное на 8 дней, коммуна закончила в 6 дней, несмотря на перебои с подачей материала и плотничными работами.

С первых дней 3 квартала темпы работы на корпусах стали

Забили тревогу. Но... на помощь силы мобилизуются еще слабо.

— Ходишь, кричишь, просишь задания,—говорит Болтаевский,—а инженерно-технические и административно-хозяйственные работники, необходимых мер для выполнения этих требований не предпринимают.

После бесчисленных хождений по мукам, коммуна Болтаевского и передовые ударные бригады вновь настойчиво требуют осуществления хозрасчета и перевода их на хозрасчет. И это законное требование коммуны и ударных бригад должно быть удовлетворено. Осуществление хозрасчета на всех участках строительства, перевод на хозрасчет ударных бригад может и должен обеспечить улучшение работы и выполнение задачи своевременно пустить завод № 21.

А. БАХ.

Строительство завода № 21.

ДЮССЕЛЬДОРФ. — КРАСНЫЕ ФИЗКУЛЬТУРНИКИ ПРОТЕСТУЮТ ПРОТИВ ЗАПРЕЩЕНИЯ СПАРТАКИАДЫ.

НА СНИМКЕ: демонстрация красных физкультурников Дюссельдорфа против запрещения спартакиады и культурной реакции. Демонстрация прошла через рабочие кварталы при оживленном участии населения (на заднем плане снимка видны 11 труб заводов «Феникс», которые больше не дымят).

ГОЛОДНЫЕ ДЕМОНСТРАЦИИ В ПОЛЬШЕ

ВАРШАВА, 11. День безработицы 10 июля ознаменовался в Польше многочисленными кровавыми столкновениями безработных с полицией. Самые серьезные волнения имели место в Хелмно (поморское воеводство). Перед зданием магистрата состоялась демонстрация около 1.000 безработных, пытавшихся разгромить магистрат. Полиция пустила в ход газовые и слезоточивые бомбы и огнестрельное оружие. Один из демонстрантов убит и несколько человек ранено.

Возмущенные демонстранты стали забрасывать полицейских камнями и начали громить лавки с съестными припасами. Разгромлены также 2 магазина с оружием. Местная полиция оказалась бессильной, и пришлось вызвать помощь из Торна и др. районов. Волнение продолжалось до позднего вечера. Арестованные переведены в Торн.

Демонстрации безработных имели место также в морском порту Гдыне.

В Варшаве, несмотря на исключительную мобилизацию полиции, состоялись демонстрации и столкновения в рабочих кварталах и в центре города. В одной демонстрации приняли участие несколько сот женщин.

Произошли демонстрации также в ряде мест Доморовского бассейна в Верхней Силезии.

О положении в Гродно газеты хранят молчание, ограничиваясь печатанием успокоительных официальных сообщений. Только «Роботник», вопреки суровой директиве поместил коротенькую заметку: «Забастовка в Гродно ширится. К забастовке присоединились рабочие продовольственных предприятий, бойни, и швейных предприятий».

ПЕРЕКРЕСТОК ИЗВЕСТИЙ

◆ Забастовка на телефонных предприятиях в Испании продолжается. Телефонное общество жалуется на новые многочисленные повреждения телефонных кабелей. В Барселоне бастующие телефонисты отклонили всякое посредничество и решили бороться до конца.

◆ Бреславльская коммунистическая газета «Арбейтерцейтунг» запрещена на три недели, за помещение сообщений о провокациях берлинской полиции.

◆ Английское правительство отказалось послать своего представителя в Гаагу на разбирательство в гаагском трибунале вопросов об австро-германском таможенном соглашении.

◆ Переходы социал-демократических рабочих в германскую компартию принимают более массовый характер. За последние недели в саксонской провинции Пруссии перешли в компартию и комсомол 200 членов социал-демократического союза молодежи.

◆ Собрание видных промышленников Италии, депутатов парламента и руководителей конфедерации торговли единогласно приняло решение обратиться с просьбой к итальянскому правительству о дальнейшем расширении гарантий по экспортным кредитам, предоставляемым Советскому Союзу.

◆ Болгарская рабочая партия организует рабоче-крестьянскую делегацию в СССР. Делегаты были избраны во время предвыборной кампании в Софии, Шумене, Враце, Хаскове, Варне, Ямболе, Бургассе, Руссе и во многих других городах и селах.

◆ Ввиду новых столкновений между национал-социалистами и коммунистами в Берлинском университете университет снова закрыт на неопределенное время.

По Советскому Союзу

— Для усиления работы по выполнению финплана третьего квартала и организации проведения в жизнь решений всесоюзного финансового совещания коллегия НКФ Союза постановила командировать на места ряд членов коллегии НКФ СССР. Вчера вечером выехали т.т. Теумин—на Урал, Веденский—в Нижнюю Волгу, Аралов—в ЦЧО, Лифшиц—в Среднюю Волгу, Аболин—на Северный Кавказ, Смилга—в БССР и Ходош—в Западную область.

— 12 июля итальянская промышленная делегация во главе с проф. Гуарнери возвратилась из поездки по СССР в Москву. Делегация пробыла в поездке более 2 недель.

— 12 июля из Москвы в Берлин выехали участники научной арктической экспедиции на дирижабле «Граф Цеппелин»—воздухоплаватель Ассберг и радист Кренкель. Проф. Самойлович вылетит в Берлин 14 июля. Проф. Молчанов уже находится в Берлине.

— Ленинградский «Шахтстрой» приступил к проектировке новых крупных шахт. На руднике Казыл-Кия в Средней Азии будет построена новая шахта на полтора-два миллиона тонн в год. Кроме того, проектируется для того же района две типовых шахты на 250 тыс. тонн в год каждая.

— Геолого-разведочными партиями Запсибгру открыты новые залежи угля в 25—30 километрах от Щегловска. Открыто 10 рабочих пластов, мощностью в два и более метра. В большинстве пласты имеют пологое падение. Открытие имеет огромное значение, значительно увеличивая угольную базу Кемеровского рудника.

— К двадцатым числам июля в районах Крыма и Северного Кавказа должны освободиться от работы на совхозных и колхозных полях комбайны. Освобождающиеся комбайны будут перебрасываться для уборки хлебов на Алтай, Урал и Сибирь. С 20 по 31 июля по заявке Зернотреста должно быть переброшено 16 маршрутов—более 800 вагонов с комбайнами, их инвентарем и обслуживающим персоналом.

ВОТ КАК ВЫ РАБОТАЕТЕ

Канавино должно распространить „Лен. Смены" по разверстке	4.000 экз.	— 914
Автозавод	800	— 286
Сормово	4.000	—1.392
Свердловский р.	6.000	—1.540

РАБЫ ПОД ВИНТОВКОЙ

(Письмо из Франции)

В казармах «Святой Екатерины», в городке Нанси, размещен 26-й пехотный «железный» полк, солдатом которого я являюсь.

Состав полка, основной его костяк рядовые, в огромном большинстве рабочие, а состав высших чинов армии — черносотенцы, связанные своим социальным происхождением и положением с фабрикантами и банкирами. Пролетарии французской армии и флота—те же рабы под винтовкой. Сколько возмутительных случаев убийств солдат офицерами знает эта армия. Сколько революционных рабочих, попавших в армию, сложило свои головы в дисциплинарных тюрьмах Кальви, Базансона, Меца и каторги Гвианы. Совсем недавно, во 2-й секции бронированных автомобилей, в Эрфэрде, бригадир Бруллен ударом приклада убил подчиненного солдата. Французская буржуазная печать старательно обходит молчанием все эти факты, боясь, чтобы о них не узнала широкая масса трудящихся страны.

Но вот на-днях, у нас, в Нанси, произошел случай, о котором вынуждены были заговорить даже и буржуазные газеты. Молодых новобранцев 26 полка погнали в самый солнцепек, в 40-километровый марш. Солдаты плохо питающиеся, изнуренные бесконечными парадами, не вытерпели испытания.

Произошло это так. Командир 26-го полка, полковник Швэйгут, добивался получения военной награды за «бесприменный солнечный поход». Поход был назначен на 9 часов утра, 11 июня, и должен был закончиться маневрами на плоскогорьи Рошэтт, близ Лейр, в 20 километрах от Нанси. Однако, по приказу Швэйгута, отправление было перенесено на самый жаркий час дня—3 часа. «Надо их хорошо потренировать, этих молодых рабочих»—говорил Швэйгут. Под сильным солнцепеком колонны направились в поход. Солдаты едва волочили ноги. Офицеры, ехавшие верхом, не переставали требовать «усиленья шага». Несколько солдат упало. Узнав об этом, полковник отдал приказ: «те, кто останется в строю до конца похода получат 48-часовой отпуск». До маленького промышленного городка Мансевилля колонна дошла. В Мансевилле случилось то, чего можно было ждать раньше. Более 200 солдат упало. Жители разбирали несчастные жертвы по своим квартирам и приводили их в сознание. Офицеры выталкивались из жилищ. Солнечный удар сделал свое дело. 2 рядовых умерло, не приходя в сознание. 2—сошло с ума. 62 в тяжелом состоянии помещены в местную больницу.

Газета комсомольцев Франции «Авангард», в номере от 20-го июня, в передовой статье «Долой убийц из Нанси» разоблачает в связи с происшедшими в Нанси событиями подготовку милитаристов к войне с СССР.

«Трагические факты 26-го пехотного полка—пишет газета—являются, к сожалению, присущими всей буржуазной армии Франции. Комсомол Франции призывает всех юных пролетариев и солдат об'единиться для борьбы против тех, кто бросает 20 миллиардов франков на войну против советов и не находит вместе с тем ни одного сантима для безработной молодежи, против тех, кто, выплачивая генералам оклады в 200000 франков (около 14.000 руб.) не находят возможным платить солдатам более 5 су (мелкая монета), против тех, кто получает миллионные прибыли и снижает заработную плату рабочим, против тех, кто оставляет на свободе убийцу полковника Шэйгута и заключает в тюрьму, в Меце, солдата Люциани только за то, что последний принадлежал к французскому комсомолу».

Французская рабочая молодежь и солдаты сильно возмущены происшедшим в Нанси. Молодежь еще теснее сплачивается для защиты Советского Союза, готовясь к мощной организации 1 августа—противовоенного дня.

Солдат 2 роты А. Ч.

Г. Нанси. Казармы 26-го полка.

В ЗДОРОВОМ ТЕЛЕ... БОЛЬНОЕ СЕРДЦЕ

ФИЗКУЛЬТУРА—ЗАБЫТЫЙ УЧАСТОК

СДЕЛАЕМ КСФК БОЛЬШЕВИСТСКИМ ШТАБОМ КРАСНОГО СПОРТА

Немедленно перестроиться

(Материалы физкоровских бригад)

Шубину физкультура не нужна

Физкультурный коллектив 4 фабрик Швейпрома, об'единяющий около 250 физкультурников, организовался уже 4 месяца тому назад. Однако, фабкомы и комсомольские организации до сих пор не сочли нужным оказать молодому коллективу какую-либо помощь. Да и стоит ли вообще заниматься... физкультурой?—думают некоторые. На физкультработу по всем 4 фабрикам отпущено 480 руб., в то время как 3-проц. отчисление от общей сметы фабкомов должно составить 2500 руб.

Пред. фабкома фабрики № 1 тов. Шубин прямо заявляет:

— «Нам физкультура не нужна. Физкультурники только в плечах широки, а в голове...»

Мы не будем интересоваться содержимым головы тов. Шубина, мы спрашиваем, кто же окажет помощь уже развалившемуся кружку, так как и партийные коллективы глухи к воплям физкультурников.

Прорывы... прорывы... прорывы

Коллектив физкультуры завода «Красная Этна» об'единяет 108 физкультурников.

Целый ряд важнейших мероприятий прошел мимо коллектива. Так, например, кампания реализации выпуска займа «третьего, решающего» сведена к фиксированию суммы подписки физкультурников на предприятии. Вероовка подписчиков среди неорганизованного населения физкультурниками не проводится. Не развернута массовая сдача испытаний на значек «Готов к труду и обороне», нет и точного учета сдающих нормы. Ничего не слыхали физкультурники и о походе в деревню, что вполне естественно, так как физкультурная печать слабо распространена. И еще об одном прорыве—вся интернациональная работа свелась к распространению марок берлинской спартакиады. «Вопросник КСИ», составленный Крайсфк и входящий в нормы значка, уже три месяца лежит под сукном в бюро коллектива.

Интернациональная работа—слабое место

«Красное Сормово» один из ведущих индустриальных гигантов края. На «Красном Сормове» физкультурники имеют ряд достижений (подписка на заем «третьего, решающего» среди физкультурников дает сумму 100 проц. месячного заработка, на 175 руб. распространено марок КСИ и т. п.), но интернациональная работа совершенно не развернута. Вопросник КСИ до сих пор не проработан в массе физкультурников. Работа с нацменами сведена к выдаче спортинвентаря. Плохо дело и с походом физкультурников в подшефные деревни. Практически в этой области ничего не сделано.

В стороне физкультурники и от распространения «Ленинской Смены». Причина прорывов в работе—руководство. Цехкомитеты и ячейки ВЛКСМ до сих пор еще всерьез не занялись вопросами физкультуры. Не руководит работой ФК организации завода и недавно организовавшийся районный СФК.

Бюро... на бумаге

«Каково состояние ФК работы по краю у просвещенцев?» Вопрос, на который нам не ответили в культотделе Крайпроса. «Впрочем, обратитесь в НДРП, там у нас имеется сильный коллектив физкультуры».

Два слова о «сильном коллективе». Клубный кружок (перестройка прошла мимо просвещенцев) существует не один год. Основной недостаток—в кружке мало взрослых просвещенцев, работа по их вербовке совершенно не развернута. В основном кружок состоит из молодежи, не имеющей к союзу Рабпрос никакого отношения.

Кружком совершенно не руководит ячейка комсомола Крайоно и культотдел Крайпроса.

Хотя... В январе месяце на II краевом с'езде союза Рабпрос было организовано бюро физкультуры. Созыв этого бюро был поручен тов. Челышеву. Активисты-физкультурники не раз напоминали забывчивому работничку о его обязанностях, но прошло полгода, а бюро ни разу не собиралось.

Выводы коротки. В физкультурных организациях просвещенцев основной массой должны быть просвещенцы. Бюро физкультуры должно быть, наконец, созвано. Физкультработой НДРП должны руководить комсомол Крайоно и Крайпрос.

Материалы физкоровского рейда говорят также о неудовлетворительной постановке ФК работы по краю в союзах печатников и кожевников. Причина та же — нет руководства. Ни краевые отделы союзов, ни комсомольские организации на производствах не считают нужным заниматься вопросами физкультработы. Материал еще раз заставляет нас поставить остро вопрос о руководстве КССФК физкультурным движением в ведущих районах нашего края.

Бригады физкоров НТПТ имени «Нариманова» — Хайрова, Садретдинова, Юнисова, Абдрахимова, Карымов, Алеева, Башкурова, Еркулаев, Хабибрахманов, Башкуров и др.

КОМСОМОЛЬСКИЙ ФИЗКУЛЬТУРНЫЙ ПРАЗДНИК НА СТАДИОНЕ «ДИНАМО».

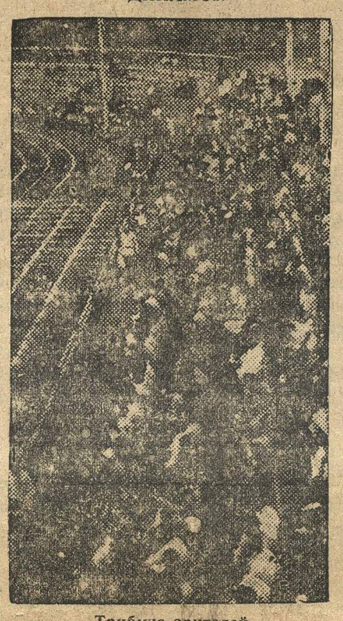

Трибуна зрителей.

Динамовцам передали знамя

Физкультурный праздник комсомола открылся общим парадом участников. Все номера программы проходили под знаком явного преимущества динамовцев.

В женской эстафете 4 × 60 первое место заняла команда «Динамо» (Ломкова, Парфиянович, Сухова, Гусарова) — 33,2 сек (новое краевое достижение), за ними: «Волгарь» 2, учбаза Автостроя, Нарсвязь и металлисты (группком № 1).

Эстафетный бег 4 × 100 выиграла мужская команда «Динамо» (Жемчужников, Парфиянович, Бажанов, Захаров) — 46 сек. Дальше: ССТС I — 49, «Вольгарь» — 51, Учбаза — 1, Нарсвязь, Учбаза—2.

В шведской эстафте у женщин (400 + 300 + 200 + 100) опять первенствовала «Динамо» с результатом 2 : 41,2; за ней: «Волгарь» I — 2 : 44,7, «Волгарь» II, Нарсвязь, «Волгарь» III, «Металлист».

С большим интересом разыгрывалась шведская у мужчин (800 + 400 + + 200 + 100). С первого же этапа (800 метров) Колокольцев («Динамо») метров на 15 «оторвался» от остальных участников. На других этапах динамовцы последовательно увеличивали просвет и кончили со временем 3 : 41,5; вторым «Волгарь» — 3 : 48,8. У самой ленточки просвещенец Штейнфельд вырвал 3 место у команд Студдома и Нарсвязи со временем 4 : 02,3. За ними: Учбаза I и металлисты.

На середине футбольного поля — огромный, 2 метра в диаметре, мяч. Свисток судьи. Команды футболистов — нижегородские динамовцы и курсанты краевых курсов «Динамо» — яростно кидаются на мяч. Гигантский мяч, не выдержав «мощного нажима», вырывается из груды тел физкультурников, высоко подскакивает и катится к правому краю по рукам и головам играющих. Пушбол редко практикуется в Нижнем. Тактика и техника играющих весьма примитивна, и игра, изобилующая рядом комических моментов, окончилась без результатов.

В беге на 5.000 метров первенствовали Перевезенцев и Бодров, на 2 круга оторвавшись от остальных участников, и демонстративно, грудь в грудь, срывая ленточку финиша.

Перед началом футбольного матча представитель редакции «Ленинской Смены» передает знамя — переходящий приз военизированного эстафетного пробега — победителям-динамовцам.

Футбол-матч «Динамо» — Сормово начался в 10 часу и был проведен по сокращенным таймам. Сормовичам второй раз удалось выиграть у «Динамо» со счетом 2 : 1.

К. К.

БЕЗ ПЛАНА, БЕЗ КОНТРОЛЯ, БЕЗ УЧЕТА

КРАЙЗДРАВ НЕ КОНТРОЛИРУЕТ ЗАНЯТИЯ ФИЗКУЛЬТУРОЙ

Врачебный контроль над занятиями физкультурой—основное условие нормального развития физкультработы. Показателями научно-исследовательской работы над физкультурниками определяется нормальность постановки физкультучебы.

Однако, в врачебном кабинете Свердловского здравотдела нет никаких показателей по вопросу влияния физкультуры на занимающихся. Кабинет не в состоянии обслужить даже учащихся ВУЗ'ов и не может стать лабораторией научно-исследовательской работы по вопросам физкультуры.

Медосмотр в рабочих районах Большого Нижнего, Канавинском и Сормовском районах поставлен безобразно и не охватывает основную массу физкультурников.

Помощь Автострою—ударная задача всех предприятий и организаций Нижкрая. Много сделано по линии физкультурной помощи, но в пробеге «Ленинской Смены» автостроевцы не участвовали лишь потому, что Крайздрав не провел медосмотра.

Вот как поставлен у нас в Большом Нижнем врачебный контроль над физической культурой. Результаты такой работы скоро сказались, по данным военно-административной секции горсовета, в призыве 1908 года процент, страдающих сердечными болезнями в большинстве случаев падает на физкультурников.

И так, наши «здравницы», физкульторганизации вместо выносливых, закаленных и тренированных бойцов, готовят, пока, к сожалению, немощных, не способных к труду и обороне страны калек.

В КРАЙОНО НЕ ЛУЧШЕ

Неудовлетворительна постановка физкультработы и в школах.

Инструкторские кадры в основном педагогически малограмотны, сильно засорены. Имеют место прямое калечение детей и недопустимо халатное отношение к своей работе. (Неявка инструкторов на методические совещания Свердловского райсовета физкультуры).

Со стороны целого ряда руководящих школьных работников имеет место прямое игнорирование и непонимание физкультучебы. Физвоспитание считается «развлекательным» предметом и отнесено в разряды второстепенных.

Корень бед — отсутствие руководства со стороны органов народного образования. Инструктора-школоведы райотделов в вопросах физкультуры мало компетентны, а бюджетные единицы на инструкторов-физкультурников не утверждены.

Другое дело в Крайоно. Постановлением президиума Крайисполкома от 8 марта было предусмотрено введение в аппарат работника по физкультуре. Однако, Крайоно до сих пор не торопится реализовать постановление Крайисполкома.

Не лучше состояние физкультурной работы и по линии профсоюзов. Райсовпрофы совершенно не считают нужным заниматься такими «пустяками» (!) Бюро ФК Крайсовпрофа не существует уже полгода.

Как же работают райсоветы ФК? Не отрицая имеющихся достижений, можно прямо сказать—самотек основной метод работы РСФК. Райсоветы не знают сколько существует по районам ФК организаций, не знают числа охваченных физкультурой, не имеют и плана роста.

Перестройки физкультдвижения на основе решений ЦК ВКП(б) и ВЦСПС у нас в Б. Нижнем не было. Часть кружков перестроилась лишь формально, часть работает по старинке, по клубному принципу. Так в основном поставлена физкультурная работа в ведущих районах края.

Все это происходит под боком у КрайСФК. Но и в самом краевом совете работа идет также без контроля, без учета, без плана. Об этом газета «Л. С.» писала не один раз. Учета охваченных физкультработой в КрайСФК, конечно, нет, так как нет его и в районах, а имеющийся единый план физкультурной работы составлен по ориентировочным цифрам «с потолка».

КрайСФК до сих пор не знает какой же материальной базой обеспечены ФК движение в нашем крае, так как Крайфин, будто бы, до сих пор не выделил определенных лимитов (выступление тов. Поддымникова на пленуме трех секций горсовета).

«Ленинская Смена» остро поставила вопрос о коренных изменениях всей деятельности КСФК. Это надо выполнить во что бы то ни стало!

Кадры—узкое место в развертывании физкультработы по краю. Однако, Крайсовфизкульт на 1931 год не наметил каких-либо конкретных мероприятий по подготовке и переподготовке инструкторов физкультуры.

Подведем предварительные итоги. Неудовлетворительная постановка ФК работы в ведущих районах края говорит и о неудовлетворительной работе самого КрайСФК. Краевой совет до сих пор еще не стал органом государственного руководства и не обеспечил его по линии других краевых госучреждений. Основная причина прорывов в том, что работа СФК подменяется работой технического аппарата. Члены советов в большинстве случаев в стороне от повседневной физкультурной работы. Нет вокруг совета и ядра рабочей общественности.

Физкультурное движение в крае должно быть поднято на должную высоту. Краеугольный камень похода рабочей общественности и комсомольской молодежи за физкультуру—советы ФК. Только действительно боевые, работоспособные органы государственного руководства физкультдвижением могут руководить физкультурной работой.

ЛЕМБЕРСКИЙ.

Федор Жиженков

• ПЕСНЯ •

Мы идем
с тобой до дома,
В холодке
больших берез.
Словно белый
цвет черемух,
Белый дым
от папирос.
В синеве
высокой дальней,
Солнце рыжее
с утра.
К нам текле
в инструментальный.
От заводского
двора.
Нам легко
стряхнуть усталость.
Силы мало ли
в руках!
Тело сипее
металла,
Извивается
в станках.
С звонким хрустом
лягут гайки,
В техконтроле
на столе,
Реют сводки,
словно чайки:
— Труд заданье
одолел
Солнце все
зацапать нам бы
И в бригаду
— Ну, братов,
Становись
готовить штампы.
Боевой
страны урок.
Он единодушно
начат,
В звонах
света и стекла,
По зубчатой передаче
Радость—сердца
потекла.
Радость юная,
простая,
В цех течет
во все концы.
Торопитесь
с суппортами
Остроносые
резцы.
Вьется теплое
железо
Дробью голосов
поет.
На станках,
на болторезных,
В цифрах
плановых высот.
Под рукой
с тобою вместе.
Радость—друг,
и я веду.
О заводском
солнце песню
Песню нашему труду.
Шестеренки
греют спинки,
Тянут
шпиндели к себе,
В легкой
голубой косынке,
Девушка
пришла в обед.
Подошла
и улыбнулась,
Подошла и
и обожгла.
Нити солнца
протянулись.
От стропил
и до стекла.
Наши девушки
упруги,
Как металл,
они ясны.
Смуглолицые
подруги.
Цеховой
моей весны.
Развинтился
ручейками.
Блуз поток
из проходной.
Застывает
над станками,
Приводных ремней
прибой.
И от этого
прибоя
Шум в ушах,
еще идет.
Только вижу
голубое
Утонувшее
завод.
Над Окой
Зеленый берег
Молоточки-трели
птиц.
С запахом
столовки серой
Тянет
запах медуницы
Я иду
с тобой до дома,
В холодке
больших берез.
Словно спежный
цвет черемух,
Белый дым
от папирос.

КОМСОМОЛЬСКИЙ ФИЗКУЛЬТУРНЫЙ ПРАЗДНИК НА СТАДИОНЕ «ДИНАМО»

ГУСАРОВА («Динамо»), участница эстафетного бега.

ИЗВЕЩЕНИЯ

Крайисполком, совместно с Крайсовпрофом, 23 июля, в 18 часов в Доме Советов, комната № 84 созывает совещание по вопросу о ходе подготовки к осеннему набору в школы ФЗУ и ШУМП. К этому времени просьба выслать на совещание своих представителей: 1) КрайСНХ, 2) Крайсовпроф, 3) КрайОНО, 4) Крайтруд, 5) Крайплан, 6) Крайздрав, 7) Дортранс, 8) Севвостлес, 9) Поволжтранслес, 10) Потребсоюз, 11) завод «Кр. Сормово», 12) автозавод, 13) Павмурмет, 14) Сормовская суфоверфь, 15) Станкострой, 16) завод «Двигатель Революции», 17) Телефонный завод имени Ленина, 18) ЧХК, 19) Выксунский завод, 20) Балахнинский Гидроторф, 21) Стеклострой, 22) ВУРТ, 23) Бумфабрика, 24) Омутнинский завод, 25) завод «Металлист», 26) завод им. Воробьева, 27) завод им. Кутузова.

ВСЕЙ РАБОЧЕЙ МОЛОДЕЖИ СВЕРДЛОВСКОГО РАЙОНА.

16 июля Свердловским РК ВЛКСМ созывается II конференция рабочей молодежи по итогам II квартала и пленума ЦК ВЛКСМ, с содокладом опытных хозрасчетных бригад: НТЗ, Учбазы Автостроя, ТМТ, и рапортами участия комсомола во II квартале: Швейпром, УПК, «Смычка». Начало конференции в 6 часов вечера в Доме Союзов.

РК ВЛКСМ.

Затоны на проверку

15 июля заседание совета сквозного контроля над механизацией Волги. Совет заслушает сообщения управляющих затонами о выполнении заказов для механизации.

На заседание должны явиться члены совета: т.т. Семенов (КСНХ), Бржозовский, Аляев, Рубцов, Богоявленский, (ВУРТ), предст. сектора снабжения ВУРТ'а, Фишман (Свердловский РК КСМ), представители ячеек КСМ НИИРТ'а, водполитехникума, Сибирских пристаней, ниж. конторы. Приглашаются т. Кочетов (зам. управляющего флотом) и тов. Мещеряков (начальник Нижрайуправления).

С докладами от затонов должны явиться управляющие и секретари комсомольских ячеек следующих затонов: Карла Маркса, Молотова, «25 Октября», Василево, Доскино, Городец.

Заседание состоится в 18 часов, в помещении Крайкома КСМ (Кремль, Дворец Свободы, комната 61).

Отв. редактор А. РАСПЕВИН.
Издатель издательство «Нижегородская Коммуна».

НАЧИНАЙТЕ ПОДПИСКУ НА АВГУСТ.

КОМСОМОЛЬЦЫ, ЮНКОРЫ, ОТДЕЛЕНИЯ ГАЗЕТЫ,

ПРОВЕРЬТЕ, ЧТО ДЕЛАЮТ ЯЧЕЙКИ ПО РАСПРОСТРАНЕНИЮ ГАЗЕТЫ

„ЛЕНИНСКАЯ СМЕНА"

СВОЕВРЕМЕННАЯ ПОДПИСКА ОБЕСПЕЧИВАЕТ СВОЕВРЕМЕННУЮ ВЫСЫЛКУ ГАЗЕТЫ.

ПОДПИСКУ СДАВАЙТЕ ПОЧТЕ.

ПОДПИСНАЯ ЦЕНА: на 1 месяц—60 коп., 3 месяца—1 р. 80 к., до конца года—3 рубля.

Заказ № 517. «НИЖПОЛИГРАФ», Варварка, 32