Цена 3 коп

Пролетарии всех стран, соединяйтесь!

Ленинская СМЕНА

20 ИЮЛЯ 1931 ГОДА
№ 159 (616)

Адрес редакции Кремль, Дворец Свободы, 3 этаж, тел. № 4—07

Условия подписки: на 1 мес.—60 коп., 3 мес.—1 руб. 80 коп., 6 мес.—3 руб. 60 коп.

ЕЖЕДНЕВНАЯ ГАЗЕТА НИЖЕГОРОДСКОГО КРАЕВОГО КОМИТЕТА ВЛКСМ | ГОД ИЗДАНИЯ 3

За 100 проц. против извращений

Второй пленум Центрального комитета ВЛКСМ, подводя итоги борьбе за лозунг IX с'езда о превращении союза в многомиллионную организацию, выдвинул задачу: «к XVII МЮД в основном завершить вовлечение 100 процентов рабочей и батрацкой молодежи в комсомол, выполняя эту задачу, к XVII МЮД, при индивидуальном отборе, вовлечь в ряды ВЛКСМ не менее 1.500.000 человек из среды рабочей и передовой колхозной молодежи, связывая органически вербовку в комсомол с задачами еще большего повышения роли комсомола в социалистическом строительстве».

Две декады, прошедшие с момента принятия этого решения, ознаменовались в нашей краевой организации повышением темпов роста, усилением борьбы за окомсомоленные цехи, фабзавучи, заводы, созданием новых сотен колхозных ячеек, некоторым усилением борьбы за увеличение партядра и т. п. Но повышенные темпы работы по росту взяты далеко еще не всеми организациями. В ряде организаций наблюдается самотек, надежды на-авось, отсутствует боевая мобилизация всех сил на претворение в жизнь лозунгов, выдвинутых пленумом ЦК (Сормовская судоверфь, «Кр. Этна», «Кр. Октябрь»), не проведено глубокой проработки в массах комсомольцев значения и необходимости стопроцентного охвата рабочей и батрацкой молодежи к XVII МЮД комсомолом, вся масса комсомола не привлечена к вербовочной работе.

Четкие, ясные лозунги по росту в части организаций недостаточно усвоены даже активом. В результате чего наблюдается подмена лозунга о стопроцентном охвате рабочей молодежи к XVII МЮД лозунгами: об охвате лучших ударников, лучшей рабочей молодежи (Свердловский район) Рабочая молодежь, недавно пришедшая в производство, при приеме в комсомол диференцируется на бедняков, середняков, служащих и встречает препятствия при вступлении в комсомол (Балахнинская бумфабрика). Когда лозунг о стопроцентном охвате рабочей и батрацкой молодежи и лозунг о вовлечении в союз 1.500.000 человек из среды рабочей и передовой колхозной молодежи делают попытку пересадить на свою «местную почву» в виде регламентирования роста, дачи своеобразной разверстки и т. д.

Громадную роль в сдерживании темпов роста играет медленное оформление вновь вступающих в КСМ, продолжающееся в некоторых ячейках по три недели, по месяцу и более (Гидроторф и др.), отсутствие широко развернутой работы в бараках и т. д и т. п.

По всем этим извращениям и недостаткам нужно немедленно нанести самый решительный удар.

Еще и еще раз надо широко разъяснить массам рабочей молодежи и, прежде всего, усвоить самим, что сейчас вопросы роста союза ставятся по-новому, что сейчас не может стоять вопрос о привлечении в союз только лучшей рабочей молодежи, передовых ударников, а должен и ставиться о вовлечении к XVII МЮД всей рабочей молодежи. Ставится потому, что «вопрос о вовлечении новых десятков миллионов трудящихся в социалистическое строительство стоит не только как практическая задача. Нет, этот вопрос является решающим, политическим, от которого зависят дальнейшие судьбы пролетарской революции. Вот почему IX с'езд ВЛКСМ поставил вопрос о многомиллионном комсомоле...

Не понять этого, не почувствовать всей жгучей необходимости вовлечения новых десятков миллионов трудящихся в социалистическое строительство—значит не знать перспектив развития. А работать без перспектив могут только узкие практики заурядные деляги». (А. Косарев, доклад на II пленуме ЦК ВЛКСМ).

Организации, опасающиеся принимать в союз недавно пришедшую на производство непролетарскую молодежь, «не проваренную в производственном котле», не понимают роли союза как политико-воспитательной организации, не учитывают громадных сдвигов, происшедших в стране, то что «в нашей стране вопрос о победе социализма решен, и победа социализма в Союзе ССР полностью обеспечена», то что мы идем полным ходом по пути стирания граней между трудом физическим и умственным, к стиранию граней между городом и деревней.

При разверстывании работы по вовлечению всей рабочей молодежи к МЮД нельзя не на минуту забывать, что сейчас «нужны новые темпы, новый размах, новое качество, далеко превосходящие то, что мы достигли». Нужно повести самую решительную борьбу с самотеком, с маринованием заявлений вновь вступающих, проводя оформление вновь вступающих ни в коем случае не более чем в в пять дней.

Каждого вновь принятого комсомольца нужно немедленно привлекать к активной борьбе за промфинпланы, к работе поновому, к активному участию в социалистическом строительстве.

РАЗВЕРТЫВАЯ БОРЬБУ С ИЗВРАЩЕНИЯМИ В РОСТЕ, БОРЯСЬ С САМОТЕКОМ, ВОВЛЕКАЯ КАЖДОГО ВНОВЬ ПРИНЯТОГО В УДАРНУЮ РАБОТУ, ПОВЫШАЯ ТЕМПЫ РОСТА — ОБЕСПЕЧИМ ВЫПОЛНЕНИЕ ЗАДАЧ, ПОСТАВЛЕННЫХ II ПЛЕНУМОМ ЦК ВЛКСМ.

Обращение президиума Крайсовпрофа, Крайкома ВЛКСМ, Крайколхозсоюза и Краевой Комиссии госкредиту при КИК'е о проведении массовой кампании по реализации займа «Третий, решающий год пятилетки» в сельской местности, и постановление Крайкома ВКП(б) будут помещены в завтрашнем номере.

ИДИТЕ НА КОНФЕРЕНЦИЮ

Сегодня, в 6 часов, в помещении клуба имени Калинина, состоится комсомольская портовая конференция.

На конференции участвуют комсомольцы стоящих в порту судов, ячейки ВУРТ, НУРТ, грузчиков Окских пристаней.

Повестка дня:

1) задача комсомола на водном транспорте и

2) выборы портового комитета КСМ.

На конференцию приглашаются представители Свердловского райкома КСМ, ВКП(б) и городских ячеек, шефствующих над судами.

ОРГ. КОМИССИЯ.

Берлин на коленях перед Парижем

„Быть хоть полуколонией, но не советской республикой!“

„ИЗ ПОЛИЦЕЙСКИХ ПРЕСЛЕДОВАНИЙ РАСТЕТ, ВОЗНИКАЕТ, ИДЕТ К ПОБЕДЕ ГЕРМАНСКИЙ ОКТЯБРЬ, ИДЕТ СОВЕТСКАЯ ГЕРМАНИЯ“

НА СКОТНОМ ДВОРЕ ИМПЕРИАЛИЗМА

(Политобзор)

Рис. Н. Головина

В ГЕРМАНИИ

Оперение индюка

„Идет Германский Октябрь“

«МЫ ХОТИМ РАЗРУШИТЬ КАПИТАЛИЗМ».

БЕРЛИН, 18. Вчера вечером в огромном зале (втором по величине в Берлине) состоялся массовый митинг трудящихся организованный германской коммунистической партией. На митинге выступил член рейхстага коммепутат т. **Нейман.**

«Катастрофа, которую мы сейчас переживаем,—заявил тов. Нейман, может иметь последствия, о которых даже никто не думает.

Ответственность за создавшееся положение лежит на Якове Гольдшифте (директор всемирно известного, недавно обонкротившегося «Данатбанка», один из крупнейших буржуазных финансистов. **РЕД.**), вкупе с германскими промышленниками. Но их, конечно, правительство не трогает. В правительственных кругах уже считаются с возможностью увеличения безработных до 6—7 млн. человек.

Брюнинг и Курциус сегодня выехали в Париж. Они надеются вернуться в Берлин с 2.000.000.000 марок. Но что такое два миллиарда марок, если в течение одной последней недели за границу утекло более шести миллиардов марок! Но никто из этих злостных спекулянтов не был подвергнут хотя бы самому ничтожному денежному штрафу.

Всем трудящимся, хотя бы они и продолжали считать себя сторонниками наших партийных противников, мы протягиваем руку. Всех их мы призываем встать в единый пролетарский фронт—боевой союз всех эксплоатируемых.

Мы хотим разрушить капитализм. Нас не пугают преследования. В 1918 г. из осадного положения, из военных судов выросла германская ноябрьская революция. Из полицейских преследований растет, возникает, идет к победе германский Октябрь, идет свободная, советская германия».

Скупают что попало

БЕРЛИН, 18. Вчера, также как и в предыдущие дни, в Берлине наблюдается массовая скупка товаров в мебельных, продовольственных, меховых, магазинах, вызванная страхом перед обесцениванием марки. На рынках отмечается значительное сокращение подвоза сельскохозяйственных продуктов из-за границы (Дания, Голландия и др.) В рабочих районах торговый оборот несколько ослабел. Оборот кондитерских и ресторанов упал на 60 проц.

Новый запрет

БЕРЛИН, 18. Вчера вечером состоялся бурный, многолюдный митинг протеста против запрещения рабочей «Лиги Нейбранта»—в рабочем районе Берлина-Веддинге. Юристы Апсель и Левенталь, которым хорошо знакомы кровавые события в районе Веддинга, доказали рядом фактов несостоятельность запрещения этой рабочей Лиги.

Белый террор

БЕРЛИН, 18. С 1 января по 18 июля с. г. по всей Германии запрещено свыше 37 коммунистических газет и более 800 книг.

В ФИНЛЯНДИИ

Продолжается СВИНСКАЯ политика

Отлив золота

ЛОНДОН, 18 Утечка золота из Лондона, главным образом во Францию, продолжается. Потери золота вчера превысили 1.500.000 фунтов стерлингов.

Японско-Китайская склока. Обмен любезностями

ШАНХАЙ, 17. Министерство иностранных дел Нанкинского правительства отправило Японии ноту по поводу китайских погромов в Корее. Министерство заявляет, что ответ Японии на первую ноту Нанкина—**неудовлетворителен.** Япония ответственна за убытки в Корее, и Нанкин оставляет за собой право требовать компенсацию за все понесенные китайскими гражданами в Корее убытки. Далее нота требует наказания организаторов погрома и дачи гарантии неповторения подобных инцидентов в будущем.

Демонстрация протеста

БЕРЛИН 18: Запрещение коммунистической газеты «Арбейтеримме» в Дрездене вызвало большо **возмущение среди дрезденских рабочих.** 15 июля в знак протеста против запрещения коммунистической газеты, состоялись бурные рабочие демонстрации. Выступившая против демонстрантов полиция открыла стрельбу. Один рабочий тяжело ранен.

Шоу едет в СССР

ЛОНДОН, В Советский Союз выехал известный английский писатель Бернард Шоу в сопровождении группы писателей и ученых.

Охота за неграми с ищейками

ШТАТ АЛАБАМА ГНЕЗДО ПОЛИЦЕЙСКОГО ТЕРОРА.

НЬЮ-ИОРК, 18 В Кемгголле (штат Алабама) во время столкновения полиции с неграми убит один негр. ранено двое.

В городе проведен ряд митингов протеста против смертного приговора, вынесенного в Скотсборе 8 молодым неграм—рабочим. Направляясь в Кемгилл, чтобы разогнать митинг, полицейский отряд выстрелами ранил встречного на дороге негра **Грея.** Защищаясь от нападающих. Грей ранил двух полицейских. Ему удалось убежать. Однако, несколько позднее полиция произвела набег на его дом и **убила Грея.**

В настоящее время полиция **с помощью собак-ищеек выслеживает 40 негров из числа участников митинга протеста против приговора Скоттсборо. Несмотря на полицийский террор, негры в штате Алабама и других южных штатах продолжают демонстрировать против смертного приговора узникам Скоттсборо.**

Центральное полицейское управление Кемгилла об'явило мобилизацию 500 вооруженных белых, чтобы произвести арест еще 5 негров, в том числе и организаторов митингов протеста в Кемгилле.

В КИТАЕ

Нанкинские орлы выглядят мокрыми курицами

К 17 МЮД—всю рабочую и батрацкую молодежь в комсомол

КОМСОМОЛЬЦЫ СУДОВЕРФИ

ДОЛЖНЫ ПОКОНЧИТЬ С РАБСКИМИ ТЕМПАМИ РОСТА

Перенимайте опыт передовых—по-боевому реализуйте директиву пленума ЦК

Возьмитесь же за работу по-ударному

На Сормовской судоверфи на 1 июля в комсомоле насчитывалось 820 чел. из 2.089 чел. рабочей молодежи, работающей на судоверфи.

На собрании межрайонного актива представитель комсомола судоверфи, выступая в прениях по докладу т. Никитина об итогах пленума ЦК, рассказывал о позорных темпах роста на судоверфи, дал обязательство развернуть рост организации судоверфи по-боевому.

До настоящего времени позорные темпы роста на судоверфи налицо. Вот факты: за первую пятидневку июля в комсомол не принято ни одного человека, за вторую принято 23 и за третью снова не принято на одного человека.

Чем же об'яснить такое состояние роста организаций?

Прежде всего, на судоверфи в росте комсомола полнейший самотек.

Как выяснилось на последнем совещании секретарей ячеек судоверфи, отдельные секретари ячеек, например третьей, четвертой, девятой и одиннадцатой—работы по росту совсем не ведут. Комитет комсомола судоверфи работой по росту руководит слабо. Никаких лозунгов в цехах, в столовых нет. В бараках, в цехах во время обеденных перерывов раз'яснительной работы не проводится. Отдельные комсомольцы-активисты, даже члены комитета, прикрепленные к ячейкам специально по росту, в ячейках, работу не ведут. Например, Котляр, Захаров, Егоров отговариваются загруженностью, и поэтому, как вывод, по их мнению, нет возможности вести работу по выполнению решений пленума ЦК. Захаров говорит: «У меня много времени отнимает культурно-массовая работа». Егоров категорически заявил: «Все равно работать некогда».

Подобное настроение актива, безусловно, отражается на ходе выполнения решения по росту комсомольской организации. Комитет комсомола с подобными настроениями борется недостаточно, хотя и снял с работы за бездеятельность по росту одного из секретарей ячеек.

Одна из ударных бригад вступила в комсомол. Казалось бы, что этот яркий пример надо было использовать для охвата союзом всей рабочей молодежи; между тем, этого сделано не было.

Оформление с приемом в комсомол проходит безобразно медленно. Комитет заставляет вступающих представлять различные справки, которые достать трудно, и, в результате, в райкоме лежат неразобранными 65 заявлений рабочей молодежи.

Такое положение с ростом комсомольской организации на судоверфи дальше недопустимо.

Комитет комсомола обязан покончить с самотеком роста в ячейках, крепко ударить по Захаровым, Егоровым, Котляр и другим, отлынивающим от боевых заданий комсомола, и расставить силы, по-ударному повести борьбу аз вовлечение к XVII МЮД всей рабочей молодежи в комсомол.

ВЕРА.

На заводе Жиртреста из рабочей молодежи 12—вне Комсомола

В заводе насчитывается 212 чел рабочей молодежи. На 1 июля комсомолом на заводе Жиртреста было охвачено 172 чел. рабочей молодежи. После проработки решений II пленума ЦК ВЛКСМ, комсомольская организация выросла на 38 чел. Комсомольцев на 15 июля насчитывается в заводе 200 чел. 12 еще вне комсомола.

Ко II пленуму ЦК ВЛКСМ ячейки первого и второго производства пришли целиком окомсомоленные. В школе ФЗУ нового набора 42 чел. учащихся нацменов, комсомолом охвачено 40 человек. Все комсомольцы в заводе охвачены ударничеством, вновь вступающая рабочая молодежь в комсомол первоначально охватывается проверкой работы Осоавиахима и Мопра. За определенными участками общественной работы вновь прибывшая рабочая молодежь в комсомол не закреплена. Комсомольская организация Жиртреста добилась такого роста благодаря тому, что во всех ячейках среди беспартийной молодежи велась и сейчас ведется систематическая работа по вовлечению всей рабочей молодежи в комсомол. В бригадах и группах, группорги ведут массово-раз'яснительную работу о решениях пленума ЦК ВЛКСМ и задачах комсомола в «третьем, решающем году пятилетки». По вовлечению рабочей молодежи в комсомол работает ряд членов партии, как, например, работница ящичного отдела Виноградова — член партии—завербовала в комсомол 7 человек рабочей молодежи и 6 чел. женщин в партию. Тютинов завербовал 4 чел. и ряд других.

12 человек рабочей молодежи, остающиеся вне комсомола к XVII МЮД должны быть охвачены комсомолом.

Д.

Оперативная сводка

◆◆ В Омутнинском районе за первую десятидневку июля принято в комсомол 12 колхозников, бедняков 7, середняков 3 и только 1 рабочий.

Организовано 3 колхозных ячейки и одна железнодорожная.

Райкомол ЦИЛЕВ.

◆◆ В Вожгальском районе, в течение первых десяти дней июля, в комсомол принято 9 чел. Третья пятидневка июля дала уже другие повышенные темпы. Принято 40 чел. Организовано 2 колхозных ячейки.

◆◆ С 1 по 10 июля, в Мантуровском районе, принято в комсомол 21 чел. За третью пятидневку июля 53. Восемь комсомольцев передано в партию. Организовано 3 колхозных ячейки. Создано 2 заводских комитета.

Райкомол КУДРЯВЦЕВ.

◆◆ В Выксунском районе за восемь дней июля принято в комсомол 150 чел.

◆◆ На Канавинском заводе «Новая Сосна» за первую декаду июля, в комсомол вступило 15 чел. С 10 по 15 июля в комсомол принято 8 чел.

К XVII МЮД завод будет окомсомолен.

◆◆ По Муромскому району с 5 по 15 июля принято в комсомол 153 чел., из них 83 рабочих, 64 колхозника, 6 середняков и 1 бедняк.

◆◆ После июньского пленума ЦК при колхозе «Демьяна Бедного», Козловского района (ЧАССР), организована ячейка. В ячейке состоит 11 чел., из них 5 девушек.

С. А.

◆◆ По Ижевскому району за последнюю пятидневку принято в комсомол 175 чел.

Обком ДЕНИСОВ.

◆◆ По 2 Богородскому району на 12 июля принято в комсомол 12 колхозников, организованы 2 колхозных ячейки. 18 комсомольцев выехали в район по организации колхозных ячеек.

◆◆ В Ардатовском районе за первую декаду июля принято в комсомол 45 чел. Созданы 2 колхозных ячейки. С 20 июля открываются курсы организаторов колхозных ячеек на 25 чел.

◆◆ В Д.-Константиновском районе с 1 по 10 июля, рост организации выразился в 35 чел. Создано новых 2 ячейки.

◆◆ В Кстовском районе за первую декаду июля принято в комсомол 64 чел. Организованы 3 колхозных ячейки.

◆◆ В Верховинском районе за первую декаду июля создано 5 новых колхозных ячеек. Принято в комсомол 31 чел., из них 3 девушки.

◆◆ За последнюю пятидневку июля по Лысковскому району принято в комсомол 20 чел

БЕЛОВ.

270 ПИОНЕРОВ — В РЯДЫ КОМСОМОЛА.

Комсомольская организация Аликовского района (ЧАССР) мобилизовала 19 комсомольцев для организации комсомольских ячеек при всех колхозах.

Идет подготовка по передаче 270 юных пионеров в ряды ленинского комсомола.

С. Ст-ов.

Колхозница Морозова, работающая на постройке литейного цеха Автостроя, по призыву второго пленума ЦК, вступила в комсомол.

РОСТ ЗАКРЕПЛЯТЬ, НОВИЧКОВ ВОВЛЕКАТЬ В РАБОТУ

Клопчато - бумажный цех является основным цехом — фабрики Швейпром. Комсомольская ячейка этого цеха должна явиться ведущей для других ячеек фабрики, показывая пример того, как надо работать. В основном ячейка с этой задачей справляется. Но вот с выполнением задачи 100-проц. вовлечения в комсомол рабочей молодежи подкачала. Боевых темпов в выполнении лозунга II пленума ЦК ВЛКСМ в ячейке пока еще нет.

В ячейке 120 комсомольцев. За 15 дней июля принято в КСМ 30 чел., 5 заявлений лежат еще не разобранными. Вне комсомола остается 40 ч. беспартийной молодежи. Эта цифра для ячейки фабрики Швейпром большая, к общему количеству комсомольцев это составляет 25 проц. Надо в ближайшие дни сделать перелом в росте. Чем скорее будет выполнена задача 100-проц. охвата молодежи комсомолом, тем лучше. В ожиданиях МЮД, надеясь на длинный еще срок, можно провалиться и с задачей, поставленной пленумом ЦК КСМ, не справиться

Ячейке необходимо сейчас же точно расставить силы вербовщиков, прикрепив их к группам молодежи и отдельным ребятам и девчатам, еще не вовлеченным в КСМ, с конкретным заданием завербовать последних в свои ряды.

Расти надо так, чтобы рост закреплялся. Положительным фактом является то, что все комсомольцы и молодежь хлопчато - бумажного цеха являются ударниками. Это очень хорошо. Надо сейчас добиваться повышения качественных показателей ударничества. Пути для этого—переход бригад на хозяйственный расчет и борьба каждого ударника за освоение техники производства.

Нельзя ни в коем случае ячейке забывать о политико - воспитательной работе с новичками. А в этом отношении дело не совсем благополучно. Вновь принятые включаются в существующие кружки и школы политсети. Для новичков, в зависимости от политуровня и если они до вступления не посещали политшколу надо организовать специальные кружки, дав кружкам лучших руководителей.

Ячейке надо развернуть решительнее работу по передаче в ВКП(б) в этом отношении сделано мало

Д.

КАРЛ ПАЛКИН ВЫПЛАКИВАЕТ „ПОДДЕРЖКУ“ И ПРЕСЛЕДУЕТ КОМПАРТИЮ

Положение в Германии продолжает обостряться с каждым днем. Если сберегательные кассы и банки вчера начали выдавать вкладчикам по 20 марок, а крупным вкладчикам в сто раз больше—2.000 марок, то это сущие путяки, наивные махинации правительства, жалкие потуги создать иллюзию возвращающегося «равновесия», в сравнении с теми фактами, угрожающими для благополучия германского капитализма, которые уже окончательно назрели и властно заявляют о себе.

Инфляция началась. Утечка золота за границу принимает угрожающие размеры. Для обуздания спекулянтов правительство пошло на «мужественный» шаг—повысило стоимость иностранного паспорта до 100 марок. Конечно, подобное мероприятие ни в коем случае не может остановить спекулянтов и является по существу защитой спекуляции, гнусным прикрытием бессилия правительства против все возрастающего отлива золота из страны. Страна начинает страдать хроническим золотым малокровием.

Только одна коммунистическая партия, не растерявшаяся среди катастрофы, сумевшая быстро возглавить революционный энтузиазм масс, выставила действительно жизненные, трезвые лозунги, требующие немедленного закрытия границы, ареста спекулянтов, принятия срочных мер к устранению спекуляции. Предложение подобного рода вполне понятно—финансовая катастрофа, повлекшая за собой дальнейшее углубление кризиса в промышленности, ударила по широчайшим массам трудящихся. Хозяйство накануне гибели. Миллионы рабочих выброшены на улицы. Именно об этих трудящихся заботится компартия. Ее единственная забота, ее единственная цель—охранить миллионы трудящихся в возможной степени от ужасающих ударов кризиса, возглавить революционный энтузиазм этих масс, направить его по руслу пролетарской революции—единственному пути, дающему возможность полностью устранить голод и безработицу, нищету и издевательство власть имущих.

Миллионные массы трудящихся Германии, истощенные от голода, нищеты, увидевшие хищное лицо фашистского правительства Брюнинга, торгующего страной, потворствующего спекулянтам, могучим потоком идут под знамена компартии.

В дни величайших социальных переворотов физиономии партии определяются с исключительной ясностью. Для революции—говорила Роза Люксембург—нет ничего более редного, чем иллюзии, и ничего более полезного, чем ясная, открыто выраженная истина. Ясную, открыто высказанную истину бросает компартия в массы. Эта истина—долой фашистское правительство Брюнинга, долой чрезвычайные законы всей тяжестью падающие на плечи трудящихся, долой финансовую оллигархию, долой капиталистическое общество, да здравствует пролетарская революция, да здравствует советская Германия!

В противовес этим ясным, массовым лозунгам компартии социал-фашисты, открыто вставшие на службу германскому фашизму, бросают в те же массы иллюзии, надежды на то, что завтрашний день вернет когда-то существовавшее «благополучие». Там, где не действуют эти иллюзии и массы продолжают свое победоносное революционное наступление, там социал-фашисты прибегают к более «конкретным», более «ощутительным» мероприятиям. Но существует один определенный метод, метод революционного излечения трудящихся от иллюзий, привитых предателямк. Этот способ лечения, к сожалению, получается ценой крови трудящихся. Как это было во всех предшествующих революциях, во всех крупных социальных конфликтах, так это имеет место и теперь.

Конвейер брюнинговских чрезвычайных декретов, расстрелы безработных, запрещения коммунистических газет, разгром революционных организаций, арест 70 редакторов коммунистических газет—этот кровавый душ, организованный правительством Карла Палкина—является лучшим способом по излечению иллюзий среди трудящихся, так старательно прививаемых социал-фашистами и фашистами.

Фашистские банды приняли все меры к тому, чтобы «заткнуть глотку» коммунистическим газетам. Этот шаг германских «политиков» вполне понятен. Коммунистическая газета—коллективный агитатор, коллективный организатор масс. Все симпатии миллионов безработных и миллионов пролетариев, доведенных до нищеты политикой голода и насилия, находятся на стороне этих газет. Поэтому-то 70 редакторов брошены в тюрьмы. 17 коммунистических газет запрещены. «Роте Фане» молчит уже давно. Перед от'ездом в Париж господин Брюнинг издал **новый чрезвычайный декрет.** Во всей практики мировых преследований коммунистической прессы еще не было подобного выступления, превзошедшего по своему цинизму, наглости все достижения фашизма. Брюнинговский новый декрет делится на два параграфа. По первому параграфу правительство требует беспрекословного помещения всех об'явлений, статей, сводок правительства во всех газетах без каких бы то ни было сокращений, изменений и комментариев. Неисполнение этого параграфа влечет конфискацию газеты. Таким путем, коммунистическую прессу хотят заставить превратиться в рупор правительства, проводящего диктатуру фашизма. Другой параграф заносит меч конфискации над газетой, позволившей нарушить «общественную тишину и порядок».

Монархические законы Вильгельма по печати превзойдены господином Брюнингом, ведущим страну на всех парах к диктатуре фашизма.

В фашистских кругах теперь открыто раздаются призывы к установлению откровенной фашистской диктатуры. «Берлинр Тагеблатт» сообщает, что в кругах тяжелой промышленности приходят к выводу, что Брюнинг переоценивает силы социал-демократии и слишком медлит с обнажением фашистской сущности своего господства. Но эти упреки совсем не заслужил господин Брюнинг, увлеченный сейчас изысканием «финансовой помощи» Германии. Правительство Брюнинга прилагает все силы к тому, чтобы «спасти Германию от большевистской опасности». Оно делает это и из страха за самого себя, и из стремления выслужиться перед за границей и оправдать доверие будущих кредиторов.

Поэтому вполне понятна та кампания за запрещение коммунистической партии, которая, проводится фашистскими кругами.

Но, буржуазная Германия идет к пропасти. Инфляция уже началась. Марка потеряла свое значение на мировом рынке. Белый террор не оказывает влияния на рост революционных настроений. Брюнинг, след за президентом Рейхсбанка Лютером, отправился по столицам Европы за вымаливанием денежной помощи. Франция уже выдвинула проект выделить Германии кредит в 2.000.000.000 марок при условии полного признания версальского договора и плана Юнга, отказа от таможенного соглашения с Австрией, приостановления постройки броненосца, отказа от пересмотра восточных границ с (Польшей) и т. д.

Французский империализм пытается превратить Германию в **полуколонию.** Брюнинг готов пойти на все, лишь бы вытравить большевистскую заразу. Германский империализм в панике перед революцией. Германский империализм уже дал свое согласие на отсрочку постройки броненосца. Это огромная уступка! Сейчас есть все основания верить сообщениям, что Брюнинг хочет отдать контроль над таможенными доходами в руки иностранцев.

Но, что значит эти два миллиарда марок, когда утечка золота из страны составляет более шести миллиардов марок, плюс к этому требуется не менее еще двух миллиардов марок на покрытие государственного дефицита!

Все мероприятия буржуазного правительства не спасают Германию, ни в коей степени не облегчают положение миллионов трудящихся.

Только пролетарская революция, только борьба за советскую Германию, под знаменами коммунистической партии принесет Германии рабочих, Германии трудящихся настоящее освобождение от цепей Юнга, от цепей Версаля, от цепей плана Гувера, от цепей капиталистического обшества!

Е. РЕЙ.

ОРГАНИЗОВАТЬ ШТУРМ
СОКРАТИТЬ СРОКИ СЕНОУБОРКИ

Покончить с оппортунистическим самотеком, поставившим под угрозу создание прочной кормовой базы

ЧАССР, Дарову в борьбе за сено — взять пример с колхозов Шарьинского района

БОРОТЬСЯ ЗА ПЕРВЕНСТВО!

ЧУВАШСКАЯ АССР СЕНОУБОРОЧНУЮ ЗАТЯГИВАЕТ.

(От нашего спец. корреспондента).

По Чувашской АССР сенокошение должно быть произведено на площади 65.610 га. По сведениям на 10 июля из 18 районов, только в 6 районах скошено 2.931га, или 3,7 проц. к общему плану. Остальные районы к уборке лугов приступили поздно. Тем самым они срывают сроки уборки, намеченные Совнаркомом ЧАССР.

К сенокошению особенно поздно приступили южные районы (Батырево, Алатырь, Шемурши, Шихирданы), которые к 10 июля уже должны были полностью закончить сеноуборку.

Идут впереди районы: Красно-Четаевский, где скошено 1.153 га, или 42,7 проц. к плану; Марпосадский, где скошено 539 га—19,96 проц.

Отстающие районы: Больше-Батыревский, где сена скошено только 31 га, или 1,04 проц. составляет к общему плану; Порецкий, где, вместо 7.600 га, скошено лишь 305 га или 4,01 проц.

Эти факты говорят об угрозе срыва сеноуборки, об отсутствии массово-раз'яснительной работы.

Комсомольские организации Чувашии не обратили достаточного внимания на вопросы уборочной кампании, в частности сеноуборки. Многие организации не возглавили инициативы комсомольских масс на сеноуборочную.

Сеноуборочная требует боевых темпов, которые в работах многих районов ЧАССР отсутствуют. Работа комсомольских ячеек должна быть перенесена на луга.

Внедряя сдельщину, правильную организацию труда в колхозах, применяя социалистические формы труда,—надо сократить сроки уборки.

Чувашия должна бороться за первенство в сеноуборочной.

СЕМЕН АДАБАЙ.

Комсомольская ударная

ЧЕБОКСАРЫ, (от нашего корр.). Колхоз «Красный Четай» (ЧАССР) приступил к сеноуборке. Сеноуборка проводится на основе сдельщины. Создана специальная комсомольская бригада, которая за день скосила 10 га. Бригада об'явила себя ударной.

С. С.

ВЫПОЛНИТЬ ПЛАН СЕНОУБОРКИ

В том, что на местах у ряда районных организаций имелась и имеется недооценка проведения сеноуборочной кампании—говорят факты, поступающие с мест.

Мы недавно поместили в газете обязательство ДАРОВСКОЙ организации комсомола. Даровский КСМ обязался по-боевому участвовать в уборочной. Между тем, действительность показывает обратное. ДАРОВСКИЙ КОМСОМОЛ НЕ ОБЕСПЕЧИЛ ПОДГОТОВКУ К УБОРКЕ СЕНА. В РЕЗУЛЬТАТЕ ЭТО ОБЯЗАТЕЛЬСТВО МОЖЕТ ПРЕВРАТИТЬСЯ В ПУСТУЮ ДЕКЛАРАЦИЮ, ЕСЛИ ДАРОВСКАЯ ОРГАНИЗАЦИЯ КОМСОМОЛА НЕ УЧТЕТ ОШИБОК И НЕДОСТАТКОВ В ПОДГОТОВКЕ К СЕНОУБОРОЧНОЙ И НА ОСНОВЕ ЭТОГО НЕ СДЕЛАЕТ СООТВЕТСТВУЮЩИХ ВЫВОДОВ В ПОДГОТОВКЕ К УБОРКЕ ХЛЕБОВ.

Печальный опыт Дарова характерен и ДЛЯ ДРУГИХ ОРГАНИЗАЦИЙ, у которых темпы сеноуборочной далеко недостаточны. Многие комсомольские организации до сих пор не возглавили борьбу за создание прочной кормовой базы, за выполнение планов сеноуборочной.

До окончания сеноуборки осталось всего несколько дней. Оставшееся время должно быть использовано ДЛЯ РАЗВЕРТЫВАНИЯ БОЛЬШЕВИСТСКОГО ШТУРМА. НАДО МОБИЛИЗОВАТЬ ВСЕ СИЛЫ КОМСОМОЛА НА ПРОВЕДЕНИЕ СЕНОУБОРОЧНОЙ.

Запаздывает с сеноуборкой не только единоличный сектор, но и колхозный. Здесь задача комсомола—оказать неиедленную помощь колхозникам.

Особенно узким местом в колхозах является расстановка рабочей силы, вытекающая из неправильной организации труда. Нужно решительно выступить против имеющихся извращений при переходе на сдельщину, на ходу исправить недостатки. Учет труда должен быть поставлен как одна из главнейших задач, от выполнения которой зависит качество и темпы работы.

Надо широко популяризировать работу лучших бригад, которые при одинаковых условиях, добились большей производительности труда. Заставить отстающих равняться по передовым.

ОДНОВРЕМЕННО НУЖНО ОКАЗАТЬ МАКСИМАЛЬНУЮ ПОМОЩЬ ЕДИНОЛИЧНИКУ. Нужно добиться, чтобы колхозы, окончившие уборку, пришли на помощь бедняку и середняку, и на этой основе еще сильнее развернули вовлечение единоличников, бедняков и середняков в колхозы.

РЕШЕНИЕМ КРАЙКОМА ПАРТИИ ПОСТАВЛЕНА ЗАДАЧА—К КОНЦУ ГОДА ОХВАТИТЬ КОЛЛЕКТИВИЗАЦИЕЙ 50 ПРОЦ. КРЕСТЬЯНСКИХ ХОЗЯЙСТВ. ВЫПОЛНЕНИЮ ЭТОЙ ЗАДАЧИ НУЖНО ПОДЧИНИТЬ ВСЮ РАБОТУ С ЕДИНОЛИЧНИКАМИ, ПОДНЯТЬ НА БОРЬБУ ЗА КОЛЛЕКТИВИЗАЦИЮ ВСЕХ КОЛХОЗНИКОВ, С ТЕМ, ЧТОБЫ В ТЕЧЕНИЕ УБОРОЧНОЙ КАМПАНИИ, ДОБИТЬСЯ РЕШАЮЩИХ УСПЕХОВ В КОЛЛЕКТИВИЗАЦИИ.

Сегодня перед комсомолом задача—построить работу так, чтобы план сеноуборочной был выполнен. Для этого надо создать нетерпимость к проявлениям малейшего самотека. Надо научиться по-большевистски возглавлять инициативу масс. Одновременно надо еще сильнее организовать отпор классовому врагу, ведя решительную борьбу с его агентурой.

„БРИГАДОИ" НА СОВХОЗНЫЕ ЛУГА

БЕРИТЕ ПРИМЕР С МАЛМЫЖА В ПОМОЩИ СОВХОЗАМ.

Уборочная кампания застала Малмыжский совхоз в напряженном положении. Нужно было скосить и убрать 800 га, а рабочих рук для уборки имелось только 40 чел. Момент сенокоса для совхоза стал фронтом, на котором ожидались зияющие прорывы. Но общественность и в частности комсомол решили недопустить прорывов.

На слете актива комсомола и, через газету был сделан призыв,—УБРАТЬ СЕНО В СРОК, СВОБОДНЫЕ РАБОЧИЕ РУКИ ДВИНУТЬ НА ЛУГА СОВХОЗА. Сейчас это мероприятие осуществляется по-боевому. Комсомол практическим участием откликнулся на призыв райкома. Ежедневно на лугах совхоза в порядке субботников работает 25 комсомольцев.

КОМСОМОЛЬСКИЙ КОЛЛЕКТИВ КОЛХОЗА «ДВИГАТЕЛЬ» 10 ИЮЛЯ ЯВИЛСЯ БРИГАДОЙ В КОЛИЧЕСТВЕ 70 ЧЕЛОВЕК.

Практическое участие комсомола и общественности дадут возможность совхозу убрать сено в срок. Сейчас уборка уже подходит к концу.

АЛЕК. ВЕТЛУЖСКИЙ.

В Б.-Болдинском районе, кулачество пытается сорвать сеноуборку.

Кулаки агитируют против сдельщины и ударничества.

Скачет, лан, впопыхах

Хорошая подготовка, боевые темпы

В Б.-Болдинском районе начался сенокос. Все колхозы приготовились к уборке лугов. Комсомольская организация еще до сенокоса создавала ударные бригады по проверке готовности колхозов к уборке. Была проверена готовность сельско-хозяйственных машин, как бруском, вил, грабель и т. п. Комсомол добился в уборке лугов применения действительной сдельщины. Создаются ударные бригады по косьбе.

Колхоз «Красный Броневик» при помощи ячейки КСМ приступил к уборке в полной готовности.

Комсомольцы организовали две молодежные ударные бригады — каждая по 10 человек, куда входит и беспартийная молодежь. Применили сдельщину и установили норму за 1 трудодень скосить участок—2,5 саж. ширины и 80 сажен длины.

Комсомольские ударные бригады скашивают 6,5 сажен ширины и 80 саж. длины. **В результате нормы пересмотрены и установили по бригаде комсомольцев. Также проходит работа и в некоторых других колхозах.**

Кроме того, ячейки всю культурно-массовую работу перенесли в бригаду на луга. В том же колхозе «Красный Броневик». На лугах комсомольцы прорабатывают по газетам решения II пленума ЦК КСМ. **В эту ячейку идут за опытом другие колхозы и ячейки. За декаду подано 10 заявлений от колхозной молодежи о приеме з комсомол.**

Ячейка организовала помощь единоличникам по уборке лугов.

Классовый враг пытается сорвать успешное проведение уборочной, ведет агитацию против сдельщины. Кулаки говорят **«ударничество и сдельщина доведут вас до того, что ходить не будете».**

Но комсомольцы в все колхозники, особенно колхозники «Красного Броневика», в ответ на агитацию классового врага, не только не сдают своих темпов, а увеличивают, и по-ударному, при примененной сдельщине сократят сроки уборки лугов.

Опыт колхоза «Красный Броневик» должны перевести все колхозы Болдинского района и края.

М. ОРЛОВ.

ГОТОВИЛИСЬ, НО ПЛОХО

Колхоз «Искра» исключение для всего, не в пример другим колхозам **Даровского** района, он готовился к уборочной.

Комсомольская ячейка в подготовке к уборочной кампании приняла участие в составлении рабочих планов Для этой работы были выделены два комсомольца.

План уборочной кампании доведен до хозяйственных участков и отдельных бригад косцов, машино-вожатых и т. п. Нормы выработки доведены до отдельного колхозника.

Сдельщина в сеноуборочной кампании практически осуществлена. Наряду с уборкой урожая ведется борьба за охрану урожая. Бригады подростков пропахивают картофель. Очищают от сорняков огороды и посеянную кормовую свеклу.

Недостатком в уборочной кампании является то, что **комсомольцы еще не возглавили работу бригад. Соцсоревнование и ударничество развито слабо.** Отсутствует всякая культурно-массовая работа в бригадах. В хозяйственных участках колхоза бригадирами неправильно применяется подростковый труд. Колхоз не способствует тому, чтобы бригады подростков явились учебно-производственными бригадами

П. К.

КОЛХОЗЫ ПОКАЗЫВАЮТ ОБРАЗЦЫ, СОВХОЗ—ПЛЕТЕТСЯ СЗАДИ

Сеноуборочная кампания в **ШАРЬИНСКОМ** районе, начавшаяся в первых числах июля, сейчас приняла широкий размах.

Колхозы, как и всегда, вышли в первых рядах. Все силы, вся энергия колхозников направлены к тому, чтобы убрать без потерь и в самый кратчайший срок имеющуюся сенокосную площадь.

Сельхозартель «Победа», Луптюжского сельсовета вышла на луга вполне подготовленной. Вся работа ведется бригадным методом. За бригадами закреплены определенные участки.

Внутри каждой бригады рабочие разбиты на 4 группы, смотря по тому, кто какую работу способен выполнять.

По окончании рабочего дня, работа групп проверяется бригадиром и, на основе норм выработок, оценивается в трудоднях. После этого проработанное время и качество работы заносится в трудкнижки, которые выданы каждому колхознику.

На период сенокоса организовано общественное питание и оборудованы двое яслей.

В колхозе имени Сталина, того же сельсовета, вся работа переведена на сдельщину. На лугах широко развернулось соцсоревнование и ударничество между бригадами и отдельными колхозниками.

По-боевому начал сенокос колхоз «Путь к социализму», Павловского сельсовета. Результаты первой пятидневки показали большевистские темпы в работе. Установленные нормы косьбы перевыполняются. Уборка клевера произведена на площади 22 га, и луговых трав—42 га. В настоящее время сметано более 80 стогов сена.

В коммуне «Искра Коммунизма», Матвеевского сельсовета, благодаря правильной организации труда и перевода всех бригад на сдельщину, достигнуты большие результаты.

Возьмем один яркий пример: бригада № 1, в количестве 25 человек, получила сенокосный участок в количестве 32 га. Согласно установленных норм, нужно было затратить на косьбу 4 дня и на уборку 5 дней — всего 9 дней.

Бригада же сделала по-своему: она взяла, да и закончила всю работу в 6 дней, сократив сроки на 3 дня. Особенно проявила себя на работе комсомольская группа в числе 8 человек.

Бригаду решено премировать.

Так работают колхозы, которые осознали всю важность поставленной задачи. Здесь экономится каждый день, каждый час времени.

Совершенно другая картина в Шарьинском совхозе.

Несмотря на то, что вся рабсила разбита на 3 бригады, к каждой бригаде прикреплена косилка и конные грабли; бригадиры работают на отдельных участках,—все же результаты крайне незначительны.

В течение 5 дней скошено 30 га и убрано 3 га. **Темпы низки,—они не обеспечивают своевременной уборки трав.**

Где же кроются причины низких темпов?

Руководители совхоза считают основным недочетом **нехватку рабсилы и мелкого уборочного инвентаря** (кос, вил, граблей).

Между тем, факты говорят о другом. Жаловаться на недостаток кос нельзя, — их имеется достаточно. На одном участке работает 24 человека, а кос почему-то находится здесь 37 шт.; на других участках кос ищут, и не находят. Значит, дело не в косах.

Бывает и так: надо метать сено в стога — носилок нет, а на другом участке носилки валяются без дела.

Носилки здесь не при чем. Главное—это нужно искать причину отставания не в косах и носилках, А В ЛЮДЯХ.

Во-первых, к работе приступили **недостаточно подготовленными,** вследствие чего на каждом шагу встречаются сучки и задоринки.

Во-вторых, первые дни сеноуборочной показали слабую постановку организации труда, медленное развертывание соцсоревнования и ударничества и неумение отдельных бригадиров руководить работой.

Расстановка сил и инвентаря произведена неправильно; в результате, рабочее время расходуется нерационально.

Есть немало случаев, когда косцы простаивают по 15—20 минут из-за отсутствия в бригаде человека, умеющего сделать новый напалок, насадить косу и другой мелкий ремонт.

Внутри бригады рабочие не разбиты по отдельным отраслям работ, и от этого получаются крупные недочеты.

Механизация поставлена никудышно. **Косилки используются на 10—15 процентов.** Каждый день происходит поломка из-за неопытности прикрепленных к ним рабочих. Конные грабли находятся без движения. Руководители заявляют, что их применять нельзя, потому что сено мелкое, и возможны большие потери. В то же время имеются специальные сетки, но об них позабыли.

Трудодисциплина изо-дня в день падает.

Бригада трактористов (почти все — комсомольцы), переброшенная на покос, работает, спустя рукава. Много времени уходит на купанье, на закурку и т. д. На работу выходят несвоевременно.

Лучшим временем для косьбы является утро (по росе); бригада же до 7 часов находится в постели.

Профуполномоченный тракторного парка (он же член бюро комсомольского коллектива) Виноградов, вместо того, чтобы дать отпор подобным явлениям, сам категорически отказался выйти на покос.

Есть, конечно, бригады, успешно справляющиеся с работой. Например, бригада Черняевой, все время перевыполняющая нормы, но ее образцы работы не переносятся на другие участки.

Соцсоревнование и ударничество существуют формально — нет ни одного заключенного договора.

Кооперация не приспособилась к обслуживанию рабочих на лугах,—общественное питание не организовано. Культурно-массовая работа на участки не вынесена.

Вся перечисленная сумма недочетов и является тормозом успешного проведения сеноуборки. Так работать нельзя. Сеноуборочная кампания должна ввести подлинно-большевистские темпы, и тем более в совхозе.

ИВ. ПАНФИЛОВ.

Проверьте цену обязательств

В СЕНОУБОРКЕ ВЗЯТА ПОСЛЕДНЯЯ СКОРОСТЬ.

Сеноуборочная кампания в Даровском районе срывается. Подготовка к сеноуборке не была обеспечена надлежащим руководством со стороны районных организаций.

Задачи сеноуборочной **совершенно не выделены из общей подготовки к уборке урожая.** Несмотря на то, что план сеноуборки был получен из КрайЗУ своевременно, районные организации, в частности РайЗО и Райколхозсоюз, районного плана, с точным определением контрольных цифр и сроков, не составили.

Райком партии вынес решение о проведении сеноуборки, как самостоятельной кампании. **Но районные организации оказались настолько неповоротливы, что к этому важнейшему мероприятию отнеслись спустя рукава, ограничились лишь только тем, что в плане уборочной кампании в двух словах сказали: «СЕНОКОС НАЧАТЬ С 1 ИЮЛЯ** (это диктуется состоянием трав)». Между тем, особенности района не позволяют начинать сенокос в одни числа; северная часть района сенокос начинает гораздо раньше, а южная часть района—позднее.

Контрольные цифры по луговым угодьям РайЗО сельсоветам и колхозам не установило. В районе нет борьбы за проведение в нынешнем году двух укосов. Поставлено под угрозу снятие в срок второго укоса трав.

Своевременный ремонт сенокосно-уборочного инвентаря не проведен. Райколхозсоюз не знает количества кузниц в районе, сколько машин требуют ремонта, как проходит ремонт. В плане РайЗО о ремонте машин значится: **«сенокосилки отремонтировать к 15 июля»,** тогда как косить надо было начинать с 1 июля.

Райпотребсоюз не сумел обеспечить население к началу сенокоса уборочным инвентарем. Кос завезено 400 шт. вместо 45.000 штук, а брусков и совсем нет.

Качество кос плохое. Колхоз «Искра» купил 226 штук кос, в среднем, по 3 р. 50 к. за штуку, из которых 100 штук оказались совершенно непригодными.

Смазачного материала завезено недостаточно; колхозам приходится покупать бруски и деготь на частном рынке по дорогой цене. Колхоз «Искра» за период весеннего сева и подготовку к уборочной кампании купил дегтю на 1087 руб.

Плана сеноуборки в колхозах нет. Заблаговременная разбивка луговых угодий на участки не произведена, благодаря чему сейчас замедляются темпы сеноуборки.

Колхоз «Искра» на время сеноуборки скомплектовал бригады в составе 4—5 человек. Большинство бригад состоит из целых семей. Участки выделяются на 1 день (мелкие). И не случайно, что большинство бригад норму выработки чуть-чуть выполняют, хотя и остается свободное время. Соцсоревнование и ударничество между колхозами и бригадами отсутствует.

Лучшие показатели производительности труда не поощряются. Бригада колхоза «Искра», из 4 человек, норму выработки перевыполнила на 200 процентов, но об этом не знают другие бригады.

В работе даровских организаций по сеноуборке нужно создать решительный перелом.

Село Дровское.

АЛЕК. МАКАРЫЧЕВ.

Готовиться к новому набору в школы ФЗУ

Устранить прошлогодние ошибки в теоретической и практической учебе

Когда же будет практика?

В системе Нижстройоб'единения имеется 3 школы стройуча (Нижегородская, Вятская и Арзамасская), с общим количеством в них 1180 учащихся.

С наступлением летнего периода учащиеся этих школ должны были пройти производственную практику, но... практики вследствие безответственного отношения администрации стройоб'единения, до сего времени нет. Учащиеся печного цеха Арзамасской школы после месячного отпуска прибыли на практику, но администрация об'единения вместо посылки их на работу направила в отпуск еще на месяц.

Ученики слесарно-водопроводного цеха (Нижегородская школа) должны были начать практику с 1 июля, но к сожалению практика еще не начата. Отдел кадров стройоб'единения в лице Яковлева использует учеников на работе по сборке щеп.

Надо, наконец, прекратить это безобразие, немедленно организовать практику.

СВОЙ.

Создайте условия для учебы

Второй набор учащихся в Сормовский ЦИТ закончен. Набрано 350 человек. Занятия начались с 20 июня.

Однако, несмотря на короткий промежуток учебы, имеется недопустимая текучесть учащихся. На 1 июля осталось в ЦИТ'е только 116 учащихся.

Со стороны комсомольской организации должного внимания работе ЦИТ'а нет. Раз'яснительная работа в бараках, среди цитовцев, не проводится. Решения бюро комитета КСМ остаются только на бумаге.

Комплектование в ЦИТ протекало неудовлетворительно. Комсомольцы в комплектовании участвовали слабо.

Участковые профкомитеты к работе ЦИТ'а относятся не внимательно, вследствие чего постройком за проявленную халатность в вербовке в ЦИТ председателей участковых комитетов—Казанцева и Вавилова—занес на черную доску.

Надо немедленно создать все условия для нормальной учебы и практики учащихся ЦИТ, а также и приостановить текучесть.

А. Б.

КОМСОМОЛЬСКАЯ БЫТОВАЯ КОММУНА.

При ФЗУ вагоно-ремонтного завода (ст. Москва II-я) имеется бытовая коммуна, состоящая из комсомольской молодежи. В коммуне живут исключительно ребята, приехавшие из районов для получения специальности через ФЗУ. На снимке: дежурные коммунарки моют посуду.

Преодолеть узкие места!

Истекший учебный год показал, что целый ряд школ ФЗУ, на-ряду с достигнутыми успехами, имеет много существенных недочетов. Во многих школах ФЗУ и ШУМП учебно-производственная работа поставлена неудовлетворительно. Проектная система, вопросы политехнизации школ ФЗУ не нашли такого массового применения, как это есть в ШКМ и ФЗС. Даже школы, находящиеся в краевом центре, этими вопросами почти не занимались.

Каждая школа имела свою систему занятий. Здесь встретятся и более активные методы — система свободного продвижения бригад, когда каждая бригада имеет свои темпы работы; имеются старые, классные занятия, когда ученики, все время слушая преподавателей, засыпали на уроках.

Один из важнейших недочетов и трудностей в работе ФЗУ и ШУМП—это отсутствие достаточного количества преподавательского состава. Работники школ ФЗУ в преобладающем своем большинстве являются работниками по совместительству. Так, например, в школе ФЗУ пищевиков имеется только 3 штатных преподавателя, а 12 — по совместительству; ШУМП Автостроя — 15 преподавателей, и все они работают по совместительству. Совершенно ясно, что эти преподаватели производственными вопросами не занимались.

Вопрос о производственных планах, об увязке теории с практикой до сего времени разрешается неудовлетворительно. Эти планы до учащихся в большинстве случаев не доводятся, а в некоторых местах даже отсутствуют.

В школе ФЗУ Крайстройматериалов преподаватель Снежицкий, по графике, чуть не в течение всего года учил ребят чертить гаечный ключ. Как же выполняется план, об этом совершенно никто не знает. Это случилось лишь только потому, что учащиеся не знали плана и не контролировали его выполнение.

В предстоящий учебный год школ ФЗУ эти недостатки должны быть изжиты, производственное обучение должно занять весьма видное место. Теоретическое образование надо увязать с работой на производстве.

Хозяйственные и профсоюзные организации должны обеспечить школы ФЗУ соответствующим составом преподавателей.

ШИРШОВ.

ЧЕМ ВЫ БУДЕТЕ РАПОРТОВАТЬ НАРКОМУ?
БЫТЬ УДАРНИКАМИ В БОЕВОЙ ПОДГОТОВКЕ!

Туранцев, Трусов, Козырева за срыв военной учебы должны понести наказание

ВЗЯТЬ НА БУКСИР ОТСТАЮЩИХ

Ковернинская городская организация комсомола смыла хорошей постановкой военной учебы ту позорную недооценку этой учебы, которой клеймила ее «Ленинская Смена». Решения IX с'езда комсомола выполняются, всё комсомольцы города охвачены военной учебой, за исключением разве таких «комсомольцев» как **Трусов, Козырева,** которые явно уклоняются от занятий. За короткое время, при регулярном занятии, каждую пятидневку, положительные результаты учебы на-лицо: изучена винтовка, граната, элементы тактики боя, построение и др. В недалеком будущем, в конце первого периода учебы одиночного бойца, предполагается провести трехдневное казарменное обучение. Необходимо отметить, что умелая увязка теории с практикой вызвала большое желание учиться, вызвала и тягу к военной учебе не только комсомольцев, но и беспартийной молодежи.

Выпускается сейчас специальная военная стенгазета «Штык». Несколько дней назад, была устроена ночная тревога, сбор комсомольцев-красноармейцев прошел **удовлетворительно.**

Так обстоит дело в городской организации.

Совершенно другое положение в сельских ячейках. Надо прямо сказать, что здесь дело военной учебы совершенно не налажено. Ячейки ОСО, не руководимые райсоветом, **развалились.** Работы нет. Учебные пособия иногда используются не для учебы, а для хулиганства. В Захватовской ячейке комсомолец Туранцев в один из «престольных» праздников подвыпил, взял учебную винтовку, надел противогаз и стал бегать по деревне, пугая людей, стреляя в галок. Местная ячейка ВЛКСМ на возмутительный факт хулиганства со стороны члена ВЛКСМ никак не реагировала (!)

Комсомольцы города должны взять на буксир отстающие сельские ячейки, должны им помочь наладить военную учебу, добиваясь, чтобы все комсомольцы района были охвачены военной учебой.

НИНА ЗАРЕЧНАЯ.

В Ковернине учебные пособия иногда пользуются не для военной учебы, а для хулиганства. В Захватовской ячейке комсомолец Туранцев в один из «престольных» праздников подвыпил, взял винтовку, надел противогаз и стал бегать по деревне, пугая людей, стреляя в галок.

Дон-Кихот из Ковернина

В ЛАГЕРЯХ.

РАЗВЕРТЫВАЮТ УЧЕБУ

Военная учеба **в ВЯТСКИХ ПОЛЯНАХ** во время зимы проходила плохо, не было руководителей и сами ячейки к делу относились халатно, не посещали кружки военных занятий и т. д.

Весна принесла перелом. Райком, сознавая недопустимость такого положения, взялся за руководство ячейками по-боевому. Началась развертываться работа по военному обучению. Увязываясь с ячейками Осоавиахима, комсомольцы втягивали в обучение беспартийную молодежь. В апреле месяце активная работа вылилась в большое конкретное дело: организовался комсомольский взвод из 70 человек и в Полянах началась военная учеба. Последний день пятидневки был днем военной учебы. Молодежь регулярно посещала занятия, с энтузиазмом вела работу.

Но разгар сева внес перебой в военную учебу; посещаемость начала колебаться.

Теоретическую учебу решено было закрепить практическим обучением. 10 июля открылись военные лагери, которые должны пропустить в первую смену 120 чел., во вторую смену 100 ч. и в третью—90 чел. Срок лагерей расчитан на полтора месяца.

Большинство молодежи поедет из колхозов и МТС. Из 21 ячейки МТС поедет 76 чел., — остальные из ШКМ, техникума и колхозов. Райком КСМ, райсовет Осоавиахима провели горячую подготовку к открытию. Организуются массовые субботники для мобилизации средств на оборудование лагерей.

Кооперация плохо помогает организации лагерей, отказывается от выдачи продуктов. Хозяйственные организации также мало помогают комсомолу.

Но та боевая подготовка, которая ведется комсомолом, обеспечит проведение лагерей.

А. ВЕТЛУЖСКИЙ.

Включайтесь в перекличку ударников хозрасчета!

ЗА ТЫСЯЧИ ХОЗРАСЧЕТНЫХ БРИГАД—ЗА ВЫПОЛНЕНИЕ ПРОГРАММЫ ТРЕТЬЕГО, РЕШАЮЩЕГО.

Сегодня мы открываем краевой смотр-перекличку хозрасчетных ударных бригад и комсомольских организаций промышленных предприятий по вопросам борьбы за хозрасчет, за выполнение промфинплана третьего, решающего года пятилетки.

Борьба за переход на хозрасчет по существу каждого предприятия, цеха, рабочего места, каждой бригаде — борьба за высокие темпы, высокое качество, борьба против уравниловки в зарплате, против обезлички, против бесплановости и др. зол, рождающих прорывы в работе наших предприятий. Перевод на хозрасчет бригад—доведение хозрасчета, как основного и лучшего метода социалистического хозяйствования до каждого рабочего является лучшим залогом в осуществлении боевой задачи партии и правительства о внедрении хозрасчета на всех участках хозяйственного строительства.

В передовых промышленных центрах страны движение хозрасчетных ударных бригад быстро развивается. В Ленинграде организовано более трех тысяч хозрасчетных бригад, в Москве более 500. Но движение хозрасчетных бригад еще не стало массовым движением. В ЧАСТНОСТИ, ПО НАШЕМУ КРАЮ, ДВИЖЕНИЕ ХОЗРАСЧЕТНЫХ БРИГАД РАЗВЕРТЫВАЕТСЯ ЧРЕЗВЫЧАЙНО МЕДЛЕННО. Из десятков тысяч ударных бригад по краевой промышленности перешли на хозрасчет очень незначительное количество. НА КРУПНЕЙШЕМ ИНДУСТРИАЛЬНОМ ГИГАНТЕ КРАЕВОЙ ПРОМЫШЛЕННОСТИ—КРАСНОМ СОРМОВЕ — НА 15 ИЮЛЯ БЫЛО ХОЗРАСЧЕТНЫХ БРИГАД ВСЕГО... ТРИ!

СЛАБО БОРЮТСЯ ЗА ХОЗРАСЧЕТ НАШИ КОМСОМОЛЬСКИЕ ОРГАНИЗАЦИИ. Они не стали застрельщиками организованного массового движения за переход бригад на хозрасчет, не развернули беспощадной борьбы с вредной практикой отдельных хозяйственных и профсоюзных работников, все еще продолжающих выступать против хозрасчетных ударных бригад, саботирующих осуществление этой прекрасной идеи, переводящей соревнование и ударничество на высшую ступень, несущей полную победу хозрасчета, победу в борьбе за выполнение промфинплана третьего, решающего года пятилетки. Нет необходимой борьбы с попытками штамповать, шаблонизировать ценный почин ударников (Автострой).

НАШИ КОМСОМОЛЬСКИЕ ОРГАНИЗАЦИИ НЕ ВЗЯЛИ В ШТЫКИ ВРЕДНЕЙШУЮ ПРАКТИКУ, ВДОХНОВЛЯЕМУЮ ПРОФСОЮЗНОЙ ГАЗЕТОЙ «ТРУД», ВЫХОЛАЩИВАНИЯ СУЩЕСТВА ХОЗРАСЧЕТНЫХ БРИГАД ВЫРАЖАЮЩУЮСЯ В УСТАНОВКЕ ПРОТИВ МАТЕРИАЛЬНОЙ ОТВЕТСТВЕННОСТИ -ЗАИНТЕРЕСОВАННОСТИ В ХОЗРАСЧЕТНОЙ БРИГАДЕ, МАТЕРИАЛЬНАЯ ЖЕ ОТВЕТСТВЕННОСТЬ - ЗАИНТЕРЕСОВАННОСТЬ ХОЗРАСЧЕТНОЙ БРИГАДЫ И КАЖДОГО В ОТДЕЛЬНОСТИ УДАРНИКА ЯВЛЯЕТСЯ ОСНОВОЙ ХОЗРАСЧЕТА В БРИГАДЕ, ОСНОВНЫМ ЕЕ СУЩЕСТВОМ.

«ХОЗРАСЧЕТНАЯ БРИГАДА ДОЛЖНА ВЗЯТЬ НА СЕБЯ МАТЕРИАЛЬНУЮ ОТВЕТСТВЕННОСТЬ—В ЭТОМ ГВОЗДЬ ВОПРОСА. БЕЗ ЭТОГО НЕТ ХОЗРАСЧЕТА, БЕЗ ЭТОГО И ХОЗРАСЧЕТ БУДЕТ ОБЕЗЛИЧЕН И ХОЗРАСЧЕТНАЯ БРИГАДА БУДЕТ ОБЕЗЛИЧЕНА». (КОСАРЕВ). ТАК И ТОЛЬКО ТАК НАДО СТАВИТЬ И РАЗРЕШАТЬ ВОПРОС О ХОЗРАСЧЕТЕ В БРИГАДЕ.

Наши комсомольские организации, до сего времени слабо боровшиеся за хозрасчет, за хозрасчетные ударные бригады, сейчас, приняв вызов свердловцев, должны по-ударному включиться в краевой смотр-перекличку «Ленинской Смены», в краевой конкурс КрайСНХ на лучший хозрасчетный цех, на лучшее хозрасчетное предприятие. Давая беспощадный отпор всем и всяким попыткам затормозить борьбу за осуществление хозрасчета, за перевод всех молодежных ударных бригад на хозрасчет, комсомольские организации промышленных предприятий должны стать действительно передовиками массового движения за хозрасчет, организаторами его полной победы на всех участках хозяйственного строительства

ВНУШИТЕЛЬНЫЙ СПОСОБ...

Нач. промрайона Автостроя Радищев разослал по строительным об'ектам распоряжение следующего содержания:

— «Предлагаю в обязательном порядке к 1 июля перевести на хозрасчет 50 проц. бригад. В случае невыполнения, вы будете подвергнуты административному взысканию».

Перевода бригад на хозрасчет

ТОВАРИЩИ, ЗОВЕМ ВАС НА УДАРНЫЙ ШТУРМ

Выше темпы, шире размах борьбы за осуществление хозрасчета—лучшего метода социалистического хозяйствования.

ВКЛЮЧАЙТЕСЬ В СМОТР-ПЕРЕКЛИЧКУ ХОЗРАСЧЕТНЫХ БРИГАД ЧЕРЕЗ «ЛЕНИНСКУЮ СМЕНУ». КО ВСЕМ КОМСОМОЛЬЦАМ, УДАРНИКАМ, КО ВСЕЙ РАБОЧЕЙ МОЛОДЕЖИ НИЖЕГОРОДСКОГО КРАЯ.

Дорогие товарищи!

Мы вступили во второе полугодие третьего, решающего года пятилетки. В этом полугодии мы должны закончить стройку фундамента социалистической экономики нашей страны. За первые 6 месяцев третьего, решающего года пятилетки, под руководством ВКП(б), наша страна добилась грандиознейших побед на фронте социалистического строительства, как в промышленности (выполнение пятилетки в два с половиной года нефтяной промышленностью и рядом заводов гигантов и др.), так и, особенно в сельском хозяйстве, коллективизировав его более чем на 50 проц.

Но победы, достигнутые в первом полугодии, далеко не достаточны. В частности по нашей краевой промышленности мы выполнили программу по выпуску валовой продукции всего на 74.6 проц. Промышленность Свердловского района выполнила свой промфинплан на 83 проц. Еще хуже дело обстоит с выполнением качественных показателей. Вместо снижения себестоимости, наша краевая промышленность повысила себестоимость более, чем на 4 проц., отчего мы потерпели убыток в 7.900.000 руб. Эти показатели, сигнализирующие о прорыве в промфинплане краевой промышленности, обязывают нас мобилизоваться на ударную борьбу и во втором полугодии, перекрыв прорывы первых шести месяцев, добиться полного выполнения и перевыполнения производственной программы третьего, решающего года пятилетки.

Все возможности для выполнения производственной программы краевой промышленности у нас есть. ВЫПОЛНЕНИЕ БОЛЬШЕВИСТСКОЙ ПРОИЗВОДСТВЕННОЙ ПРОГРАММЫ «ЗАВИСИТ ТЕПЕРЬ ИСКЛЮЧИТЕЛЬНО ОТ НАС САМИХ, ОТ НАШЕГО УМЕНЬЯ И НАШЕГО ЖЕЛАНИЯ ИСПОЛЬЗОВАТЬ ИМЕЮЩИЕСЯ У НАС БОГАТЕЙШИЕ ВОЗМОЖНОСТИ» (СТАЛИН). НУЖНО ТОЛЬКО ПО-БОЕВОМУ ПЕРЕСТРОИТЬ РАБОТУ И РУКОВОДСТВО, В СООТВЕТСТВИИ С УКАЗАНИЯМИ ВОЖДЯ ПАРТИИ ТОВ. СТАЛИНА. НУЖНО ПО-НОВОМУ РАБОТАТЬ, ПО-НОВОМУ РУКОВОДИТЬ.

ОДНОЙ ИЗ ВАЖНЕЙШИХ ЗАДАЧ ПЕРЕСТРОЙКИ РАБОТЫ И РУКОВОДСТВА ПРОМЫШЛЕННОСТЬЮ ЯВЛЯЕТСЯ ОСУЩЕСТВЛЕНИЕ ХОЗРАСЧЕТА, как лучшего метода социалистического хозяйствования. «УНИЧТОЖЕНИЕ БЕСХОЗЯЙСТВЕННОСТИ, МОБИЛИЗАЦИЯ ВНУТРЕННИХ РЕСУРСОВ ПРОМЫШЛЕННОСТИ, ВНЕДРЕНИЕ И УКРЕПЛЕНИЕ ХОЗРАСЧЕТА ВО ВСЕХ НАШИХ ПРЕДПРИЯТИЯХ, СИСТЕМАТИЧЕСКОЕ СНИЖЕНИЕ СЕБЕСТОИМОСТИ, УСИЛЕНИЕ ВНУТРИПРОМЫШЛЕННОГО НАКОПЛЕНИЯ ВО ВСЕХ БЕЗ ИСКЛЮЧЕНИЯ ОТРАСЛЯХ ПРОМЫШЛЕННОСТИ.

ТАКОВ ПУТЬ К ВЫХОДУ» (И. Сталин).

Однако, с осуществлением хозрасчета на предприятиях нашей краевой промышленности дело обстоит далеко не благополучно. Многие хозяйственники и организации ограничились формальным переходом на хозрасчет, а не осуществлением его в практике предприятия цеха и каждого отдельного производственного участка.

Ленинский комсомол и рабочая молодежь в реализации боевых указаний тов. Сталина и решений II пленума ЦК ВЛКСМ по осуществлению хозрасчета должен быть передовой ударной бригадой. Громадное значение в разрешении этой задачи может и должно сыграть встречное движение рабочего класса хозрасчета—движение хозрасчетных ударных бригад.

НА ОПЫТЕ РАБОТЫ ОБРАЗЦОВО-ПОКАЗАТЕЛЬНЫХ ХОЗРАСЧЕТНЫХ КОМСОМОЛЬСКИХ БРИГАД ТЕЛЕФОННОГО ЗАВОДА, ЗАВОДА ИМ. УЛЬЯНОВА, ТРЕСТА МЕХАНИЧЕСКОГО ТРАНСПОРТА МЫ ВИДИМ, ЧТО ПЕРЕХОД БРИГАД НА ХОЗРАСЧЕТ, ОСУЩЕСТВЛЕНИЕ ХОЗРАСЧЕТА В БРИГАДЕ, ЭТО ЛУЧШИЙ МЕТОД БОРЬБЫ ЗА ПРОМФИНПЛАН, ПЕРЕВОДЯЩИЙ МОГУЧЕЕ ДВИЖЕНИЕ СОЦИАЛИСТИЧЕСКОГО СОРЕВНОВАНИЯ И УДАРНИЧЕСТВА НА ВЫСШУЮ СТУПЕНЬ. НАПРИМЕР, КОМСОМОЛЬСКАЯ ХОЗРАСЧЕТНАЯ УДАРНАЯ БРИГАДА ТОВ. ДОЛГАНОВА (ТЕЛЕФОННЫЙ ЗАВОД, МЕТАЛЛО-ЗАГОТОВИТЕЛЬНЫЙ ЦЕХ) ВЫПОЛНИЛА СВОЙ ПРОМФИНПЛАН НА 115 ПРОЦ., БРИГАДА СЛЕСАРЕЙ ГУЦЕВИЧА НА 125 ПРОЦ. ХОЗРАСЧЕТНАЯ КОМСОМОЛЬСКАЯ БРИГАДА ТОКАРЕЙ МЕЛЬНИКОВА (ЗАВОД ИМ. УЛЬЯНОВА) ЗА ДВА МЕСЯЦА РАБОТЫ ПОКАЗАЛА ПРЕКРАСНЫЕ ОБРАЗЦЫ ДЕЙСТВИТЕЛЬНО УДАРНОЙ БОРЬБЫ ЗА ПРОМФИНПЛАН, ВЫПОЛНИВ ПРОИЗВОДСТВЕННОЕ ЗАДАНИЕ ЗА МАЙ НА 105 ПРОЦ., ЗА ИЮНЬ НА 120 ПРОЦ.

НО ЭТО НОВОЕ В СОЦИАЛИСТИЧЕСКОМ СОРЕВНОВАНИИ И УДАРНИЧЕСТВЕ, ЭТИ ОБРАЗЦЫ ГЕРОИЧЕСКОЙ БОРЬБЫ ЗА ПРОМФИНПЛАН ХОЗРАСЧЕТНЫХ БРИГАД РАСПРОСТРАНЯЮТСЯ НА ПРЕДПРИЯТИЯХ НАШЕЙ КРАЕВОЙ ПРОМЫШЛЕННОСТИ КРАЙНЕ СЛАБО. Из тысяч молодежных и комсомольских бригад по промышленности края перешли на хозрасчет только десятки. Сила примера—буксир отстающим—могучая сила, сейчас как никогда должна быть мобилизована на ликвидацию прорывов, на выполнение и перевыполнение промфинплана третьего, решающего года пятилетки.

ВСЕ МОЛОДЕЖНЫЕ И КОМСОМОЛЬСКИЕ УДАРНЫЕ БРИГАДЫ КРАЕВОЙ ПРОМЫШЛЕННОСТИ, ОСУЩЕСТВЛЯЯ РЕШЕНИЯ II ПЛЕНУМА ЦК ВЛКСМ, В КРАТЧАЙШИЙ СРОК ДОЛЖНЫ СТАТЬ ХОЗРАСЧЕТНЫМИ, ПРОВОДЯЩИМИ ХОЗРАСЧЕТ ПО СУЩЕСТВУ, НА ОСНОВЕ МАТЕРИАЛЬНОЙ ОТВЕТСТВЕННОСТИ—ЗАИНТЕРЕСОВАННОСТИ.

КАЖДАЯ «ХОЗРАСЧЕТНАЯ БРИГАДА ДОЛЖНА ВЗЯТЬ НА СЕБЯ МАТЕРИАЛЬНУЮ ОТВЕТСТВЕННОСТЬ—В ЭТОМ ГВОЗДЬ ВОПРОСА. БЕЗ ЭТОГО НЕТ ХОЗРАСЧЕТА, БЕЗ ЭТОГО И ХОЗРАСЧЕТНАЯ БРИГАДА БУДЕТ ОБЕЗЛИЧЕНА И САМ ХОЗРАСЧЕТ БУДЕТ ОБЕЗЛИЧЕН». (КОСАРЕВ).

ВСТУПАЯ В УДАРНУЮ БОРЬБУ ЗА ОСУЩЕСТВЛЕНИЕ БОЕВОГО ЛОЗУНГА ЦК ВЛКСМ, ОБЯЗУЯСЬ ПОЛНОСТЬЮ И В КРАТЧАЙШИЙ СРОК ВЫПОЛНИТЬ ЭТУ ЗАДАЧУ, МЫ ПРИЗЫВАЕМ ВАС ПО-УДАРНОМУ ВЗЯТЬСЯ ЗА ЭТО ДЕЛО, СТАТЬ ДЕЙСТВИТЕЛЬНО ПЕРЕДОВИКАМИ ХОЗРАСЧЕТНОГО УДАРНОГО ДВИЖЕНИЯ. МЫ ВЫЗЫВАЕМ ВАС ОРГАНИЗОВАТЬ ЧЕРЕЗ «ЛЕНИНСКУЮ СМЕНУ» КРАЕВОЙ СМОТР-ПЕРЕКЛИЧКУ ХОЗРАСЧЕТНЫХ БРИГАД ПО ОБМЕНУ ОПЫТОМ ИХ РАБОТЫ, ИХ БОРЬБЫ ЗА ВЫПОЛНЕНИЕ И ПЕРЕВЫПОЛНЕНИЕ ПРОМФИНПЛАНА. МЫ ВЫЗЫВАЕМ ВСЕ КОМСОМОЛЬСКИЕ ОРГАНИЗАЦИИ ПРОМЫШЛЕННЫХ ПРЕДПРИЯТИЙ КРАЯ ВКЛЮЧИТЬСЯ В ЭТУ ПЕРЕКЛИЧКУ И РАССКАЗАТЬ, КАК ОНИ ОРГАНИЗУЮТ БОРЬБУ ЗА ОСУЩЕСТВЛЕНИЕ ХОЗРАСЧЕТА, ЗА ПЕРЕВОД ВСЕХ МОЛОДЕЖНЫХ И КОМСОМОЛЬСКИХ БРИГАД НА ХОЗРАСЧЕТ.

Внося это предложение мы ОБЯЗУЕМСЯ ЧЕРЕЗ «ЛЕНИНСКУЮ СМЕНУ» ОСВЕТИТЬ ОПЫТ РАБОТЫ ИМЕЮЩИХСЯ НА ПРЕДПРИЯТИЯХ НАШЕГО РАЙОНА ХОЗРАСЧЕТНЫХ УДАРНЫХ БРИГАД. Мы обязываем бригадиров молодежных хозрасчетных бригад в пятидневный срок сдать полные материалы об опыте своей работы в «Ленинскую Смену». Райком комсомола, совместно с редакцией «Ленинской Смены», организуют изучение опыта перехода бригад на хозрасчет как на предприятиях нашего района, так и близлежащих промышленных районов (Сормово, Канавино). Обязуемся организовать районное совещание хозрасчетных ударных бригад.

Комсомольцы, ударники, молодые рабочие края, обращаясь к вам, мы ждем ответа через «Ленинскую Смену» на наш вызов. Ответа не только словом, но и ударной борьбой за перевод всех бригад на хозрасчет.

Развертывайте ударную работу за осуществление хозрасчета на каждом предприятии, в цехе, за перевод всех молодежных ударных бригад, за выполнение и перевыполнение промфинплана третьего, решающего года пятилетки.

ВСТУПАЙТЕ В КРАЕВУЮ ПЕРЕКЛИЧКУ-СМОТР РАБОТЫ ХОЗРАСЧЕТНЫХ УДАРНЫХ БРИГАД СМОТР БОРЬБЫ КОМСОМОЛЬСКИХ ОРГАНИЗАЦИЙ ЗА ХОЗРАСЧЕТ!

II СВЕРДЛОВСКАЯ РАЙОННАЯ КОНФЕРЕНЦИЯ РАБОЧЕЙ МОЛОДЕЖИ.

СВЕРДЛОВСКИЙ РАЙКОМ ВЛКСМ.

ЛУЧШИЕ БРИГАДЫ НА ТЕЛЕФОННОМ — БРИГАДЫ МОЛОДЕЖИ

На заводе 24 хозрасчетные бригады. Лучшие из них две молодежные, об'единяющие по 20 чел. каждая.

Если бригада индекс в мае еще до перехода на хозяйственный расчет выполнила производственную программу на 58.9 проц. месячного задания, то в июне, перейдя на хозрасчет, на 103,9 проц. Брак снижен до 1.2 проц. в то время как в мае бригада дала брака 2,1 проц.

Хозрасчетная молодежная бригада полей июльскую программу выполнила на 102,5 проц.

В бригадах промфинплан доведен до каждого рабочего и ликвидирована обезличка станков.

В результате работы в июле месяце бригада индекс получила премию на повышение зарплаты 280 руб. и бригада полей 360 руб.

Несмотря на месячное существование, бригады, перейдя на хозяйственный расчет, показали образцы работы. Их опыт должен стать достоянием всех молодежных и ударных бригад. Остальные бригады должны последовать их примеру. М.

С ПОТОЛКА И ИЗ ПАЛЬЦА...

В механическом цехе «Кр. Этны», договоры были составлены по принципу высасывания из пальца и созерцания потолка.

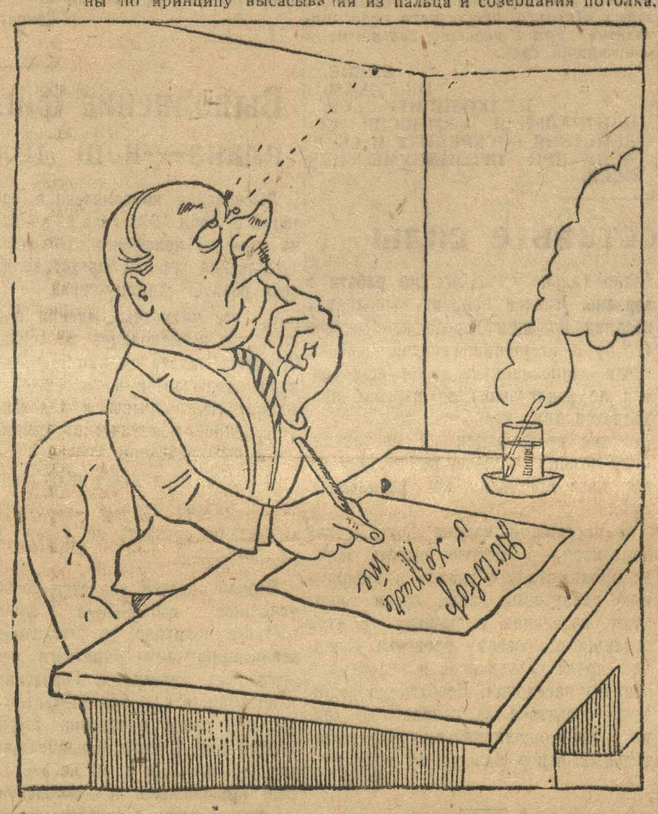

... или метод заключения хозрасчетных договоров по Красно-Этновски

СОРЕВНУЙТЕСЬ НА ЛУЧШЕЕ ОСУЩЕСТВЛЕНИЕ ХОЗРАСЧЕТА

Постановление президиума Крайсовнархоза

Могучее орудие борьбы за промфинплан — хозрасчет низовых звеньев промпредприятий Нижегородской краевой промышленностью, до настоящего времени в должной мере не использовано.

Рядом обследований установлено, что на большинстве предприятий, перевод цехов на хозрасчет ограничился заключением договоров, без надлежащей перестройки плановой и учетной работы, а перевод бригад и рабочих мест на хозрасчет, до настоящего времени осуществлен в весьма ограниченных размерах.

В целях наиболее быстрого внедрения действительного хозрасчета во всех без исключения звеньях промпредприятий на основе решения Крайкома партии от 4 апреля 1931 года, президиум Крайсовнархоза об'являет: КРАЕВОЙ КОНКУРС НА ЛУЧШЕЕ ПРЕДПРИЯТИЕ, ОСУЩЕСТВИВШЕЕ НАИБОЛЕЕ БЫСТРЫЙ И ПОЛНЫЙ ПЕРЕХОД НА ХОЗРАСЧЕТ.

ОСНОВНЫЕ УСЛОВИЯ КОНКУРСА.

1. ДЛЯ ПРЕДПРИЯТИЯ в целом—полный охват хозрасчетом всех звеньев промпредприятия, осуществление финансового воздействия путем выделения цехам оборотных средств и установления особого порядка финансирования цехов по принципу восстановления цеховых затрат (отпуск материальных, денежных средств и услуг других цехов против сдаваемой продукции). Наличие во всех цехах промфинпланов в годовом и квартальном разрезах. Наличие договоров, как между цехами и отделами заводоуправления, так и между взаимно-связанными цехами. Наличие ежемесячных нарядов-заказов, с указанием количества и качества продукции, сроков выпуска, себестоимости по элементам затрат, установление твердых норм расхода сырья, материалов, топлива и рабсилы на единицу продукции. Наличие во всех цехах планов рационализаторских мероприятий, обеспечивающих установленный промфинпланом процент снижения себестоимости.

Планы должны быть разбиты по дням, агрегатам и рабочим местам с полной ликвидацией обезлички.

ОСНОВОЙ ГЛАВНЕЙШИХ УСЛОВИЙ ПРЕМИРОВАНИЯ ПРОМПРЕДПРИЯТИЙ ЯВЛЯЕТСЯ:

Порядок учета и отчетности хозрасчетных взаимоотношений, контроль договоров и контроль выполнения заданий.

2. ДЛЯ ЦЕХА: проявление максимума хозяйственой инициативы в пределах плана. Выполнение количественных и качественных показателей плана. Четкость взаимных расчетов с отделами заводоуправления с перенесением материальной ответственности на другие производственные единицы внутри предприятия, за отсутствие противоплановых расчетов, своевременная и точная отчетность, завершаемая отчетной калькуляцией выпущенной продукции.

3. ДЛЯ БРИГАДЫ: выполнение плановых заданий, установленных для данной бригады. Экономия материалов, технологического топлива и рабочего времени. Наиболее экономное использование инструментов и приспособлений. Сокращение брака и повышение качества продукции.

При определении премирования учитываться будет не только наличие всех перечисленных показателей, но также и качественная сторона осуществления их.

Отдельные лица и группы лиц лучших предприятий, цехов и бригад будут премироваться из специально ассигнованного фонда.

Устанавливается 10 премий от 250 до 1.000рублей.

В состав жюри входят: заместитель председателя тов. ГЕНЯВСКИЙ, представитель Крайсовпрофа «Л. Смены», «Нижкоммуны» и рабочих-ударников.

НА АВТОСТРОЕ НЕ ДАЮТ БРИГАДАМ ПЕРЕЙТИ НА ХОЗРАСЧЕТ

Действительно хозрасчетных бригад нет

На-днях в парткоме Автостроя состоялось совещание бригадиров хозрасчетных бригад с целью подведения итогов работы бригад, перешедших на хозрасчет.

Совещание окончательно подтвердило, что хозяйственные организации строительства к переводу бригад на хозрасчет подошли чрезвычайно формально, что по существу в бригадах хозрасчета нет. Об этом заявляют все бригадиры хозрасчетных бригад: гавани, соцгорода и промрайона.

Вредная „расторопность" приказывающих

Непродуманное, несерьезное отношение администрации к переводу бригад на хозрасчет подтверждает один из ярких фактов. Начальником промрайона тов. РАДИЩЕВЫМ по строительным об'ектам было разослано распоряжение: «предлагается вам в обязательном порядке к 1 июля 50 проц. бригад, находящихся на вашем об'екте, перевести на хозрасчет. В случае невыполнения вы подвергаетесь административному взысканию (?!)

Товарищ Радищев счел, видимо, что перевод бригад на хозрасчет можно осуществить только благодаря директиве без соответствующей подготовки хозяйственного аппарата счетного, планового, без подготовительной работы в бригадах. Тов. Радищев не поставил перед собой вопрос: может ли он и администрация строительных об'ектов выполнить свои обязательства перед хозрасчетными бригадами.

Но на об'ектах оказались еще больше резвые люди. На строительстве силовой прораб начальнику строительства выдвинул встречный. К 1 июня решили перевести бригад на хозрасчет не 50, а 60 проц.

Штамп, опошляющий идею

В правлении 13 госстройтреста сочинили договор стандарт и напечатали в типографии в количестве 2000 экземпляров (??!).. Это был бланок для всех бригад. Рассмотрим, что это за договор. Написан общими фразами. Не имеет ни одной конкретной цифры. Вот на первый взгляд существенные пункты: бригада обязуется материал расходовать бережно, экономно. Всемерно добиваться снижения себестоимости продукции. Не допускать поломки станков.

Где тут конкретные показатели расходования материала, за которые бригада должна ежедневно и ежечасно бороться? Где тут конкретные показатели снижения себестоимости? Их нет. По этим пунктам бригада работает вслепую.

И дальше:

Обещанное не дают

Администрация обязуется выполнить следующее: «представить бригаде производственный стройфинплан». Это не выполнено ни в одной бригаде. «Снабдить бригаду производственными приспособлениями, инструментом и обеспечить их хранение». Это не выполнено. Все бригады нуждаются в основных инструментах и в хранении их.

В громаднейшем договоре ни одним словом не обмолвлено о методах выплаты заработной платы рабочим, о методах премирования за наилучшее перевыполнение программы по количественным и качественным показателям.

Такое безответственное отношение в взаимоотношениях с хозрасчетными бригадами они проявляют на каждом шагу.

Бригады рвутся в бой

Внутри бригад всех строительных участков ни на йоту не чувствуется хозрасчета. Но это не является результатом нежелания ударников. Наоборот, среди ударников налицо большевистская борьба за перевыполнение строительной программы, за снижение себестоимости строительных работ.

Бригада Семенова—бетонщика механо-сборочного цеха—выполнила программу в мае месяце на 190 проц. На этом не остановились. Благодаря ожесточенной борьбы с прогулами, с браком, за наибольшее развертывание соцсоревнования и ударничества, за правильную расстановку рабочей силы и механизмов, бригады за последнее время добились выполнения задания на 272 проц.

На силовой бригада плотников им. «Коминтерна», сколачивала опалубку из сырого теса, который предполагали израсходовать на топливо. Расходуя его бригада добилась экономии в 2 раза. При чем, нисколько не снижая производительность, а оставаясь на том же уровне выработки опалубки, т. е. 15 метров на человекодень.

Чрезвычайно много интересного в работе бригады Михайлова (станочники, обрезчики. Соцгород).

В мае они дали экономии на 500 руб., в июне на 700 руб., а за десять дней июля экономия достигла до 5.000 руб. Экономия на смазочном материале достигла 40 проц. Это достигнуто благодаря того, что бригада расходовала материал, предназначавшийся для топки. Бригада из этого материала смогла добиться громадной реальной экономии и хорошего качества продукции.

Энтузиазм ударников не возглавлен

Но, несмотря на то, что бригада перешла на хозрасчет в мае и в течение последнего периода работала, якобы, в новых условиях — на хозрасчете, и с большим напряжением достигла значительных результатов, всетаки хозяйственники не сочли нужным обеспечить бригаду более или менее благоприятными условиями для работы.

Свои обязательства по договору администрация не выполнила по всем пунктам: инструментом не обеспечила, материалом не обеспечила. Некоторые станки изношены до такой степени, что на них с каждым днем становится все трудней и трудней работать, да к тому же ремонтируются они чрезвычайно небрежно и поэтому за последний месяц было 4 несчастных случая.

Считаются с мнением бухгалтерии больше, чем с требованиями рабочих

Чем больше бригада Михайлова достигала экономии на материале, тем больше снижался заработок рабочего. И за последнее время он пал до такой степени, что среди рабочих возникли нехорошие настроения, о переходе в другие бригады или об уходе со строительства. Хозяйственники не пытались своевременно предостеречь бригаду от развала. Заработную плату выдавали рабочим методом «уравниловки» по единой расчетной книжке. Бригады требовали ликвидировать уравниловку, перейти на новый метод оплаты труда. Но бухгалтерия приводила свои аргументы, что-де ей увеличивается работа с которой ей трудно будет справиться.

«Уравниловка» существует и по сейчас. Видимо начальство склонно верить аргументам бухгалтерии, а не требованиям рабочих. Еще хуже отношение к другим бригадам.

Добить выступающих против

По существу бригадный хозрасчет оказался односторонним обязательством. Совершенно бездеятельное отношение администрации строительных об'ектов к делу перевода бригад на хозрасчет.

Прораб профтехкомбината высказывался на собрании рабочих о невозможности перевода бригад на хозрасчет, т. к. нельзя же—говорит он—«устанавливать проволочное заграждение материалу каждой бригады». Под проволочным ограждением он, видимо, имел понятие о точном учете расходовании материала каждой бригады в отдельности. Товарищ совершенно забыл, что «социализм—это прежде всего учет» (Ленин).

Обойти основное— не сделать ничего

Ни в одном из договора хозрасчетных бригад не заострен и не выпячен на первый план вопрос о материальной ответственности, заинтересованности в бригаде, что по существу является основой хозрасчета.

Вопрос о материальной ответственности-заинтересованности хозяйственники обошли, хорошо понимая, что это перед ними ставит громадную задачу ломки старых форм учета, ликвидации «уравниловки» и построение новой тарифной системы.

Хозяйственники, разрабатывая директиву о 50-процентном переводе бригад и выдвигая встречные, сами не перестроились в соответствии с теми задачами, которые перед ними поставили хозрасчетные бригады.

К этому привело то, что профессиональные, партийные и комсомольские организации не уделили должного внимания хозрасчету. Ни на одном из об'ектов не созывались бригадиры с целью проработки подготовки бригад к хозрасчету. Комсомольские ячейки не явились застрельщиками, не помогли партийным ячейкам разбить формализм хозрасчета.

Постановление II пленума ЦК обязывает все комсомольские организации упорно «добиваться действительного внедрения хозрасчета».

Комсомольцы Автостроя должны создать резкий перелом от формализма к действительному хозрасчету, к работе по-новому.

КАМНЕВ.

ВОПРОС О МАТЕРИАЛЬНОЙ ОТВЕТСТВЕННОСТИ ОБОЙДЕН

ИСПРАВИТЬ ОШИБКИ.

В Швейпроме в связи с переходом всех бригад хлопчато-бумажного цеха на хозяйственный расчет разработан договор—двухстороннее обязательство, который с 1 июля уже вступил в силу в деятельности отдельных хозрасчетных бригад.

В договоре точно оговорены нормы выработки, нормы расхода фурнитуры и других вспомогательных материалов, качественные показатели выпуска продукции, точная расценка работ в зависимости от их сложности, уход за станком, нормы протирочных и смазочных материалов и т. д. Договор включает в себя проведение рационализаторских мероприятий и выполнение рабочих предложений.

От суммы, сэкономленной бригадой от всех этих источников, 35 проц. экономии идет на повышение зарплаты работающих в бригаде. Остальная сумма—на снижение себестоимости и рационализаторские мероприятия бригады и цеха. Учет работы в существующих хозрасчетных бригадах пока не налажен. Учитывается мероприятие по самоуплотнению и сокращению используемой силы. Сейчас в связи с переходом всех бригад хлопчато-бумажного цеха на хозрасчет разработана форма учета работы каждого рабочего, индивидуально состоящего в бригаде. Заводится специальный табель для персонально-ежедневного учета количественных и качественных показателей. Учет будет вести бригадир. Старший бригадир обыкновенно опытный квалифицированный рабочий или работница будет получать зарплату на один разряд выше остальных бригадников.

Нельзя не отметить медлительность в оформлении перевода бригад на хозрасчет. Администрация заявляет, что не выявлено, кому поручить смазочные и другие материалы и учет

По нашему мнению, вопрос ясен. Все эти обязанности должны быть переданы старшему бригадиру. Д. ОН.

СТРОИТЕЛЬСТВО АВТОЗАВОДА. ПОСТРОЙКА РЕССОРНОГО ЦЕХА.

К 1 августа реализовать полностью заем на селе

Сегодня начинается штурмовая декада

Все внимание десятидневнику по размещению займа на селе

ПЛАН ДЕРЕВНЕЙ ВЫПОЛНЕН ТОЛЬКО НА 15,9 ПРОЦ.

В ДЕКАДНИК СОБРАТЬ 18.557.000 РУБЛЕЙ!

ОСТАЛОСЬ 11 ДНЕЙ

Из постановления президиума ВЦСПС, ЦК ВЛКСМ, Колхозцентра и Центральной комиссии при президиуме ЦИК СССР содействия госкредиту и сберделу о кампании по реализации займа „Третьего, решающего года пятилетки" в деревне

Огромный энтузиазм, с которым рабочий класс встретил выпуск займа «Третьего, решающего года пятилетки», обусловил успешность проведения кампании в городе. Общественные организации города в этой кампании показали образец активности, энергии и большевистских темпов, закончив кампанию в течение 1—2 декад.

Размещение займа в деревне развернулось также в обстановке под'ема. Слеты колхозников Иваново-Промышленной, Западной областей, ЦЧО и др. приняли обязательства о досрочном окончании подписки, выдвигая предельным сроком первое августа.

Успешное завершение подписки в деревне в кратчайший срок требует развернутого активного участия всей советской общественности на основе организованной передачи опыта деревне по размещению займа в городе.

На основании этого **президиум ВЦСПС, ЦК ВЛКСМ, правление Колхозцентра СССР и РСФСР и Центральная комиссия при президиуме ЦИК Союза ССР содействия госкредиту и сберделу, постановляет:**

1. Организовать с 20 июля **ДЕКАДУ РЕАЛИЗАЦИИ ЗАЙМА НА СЕЛЕ.**

2. Всем профессиональным и комсомольским организациям, от первичных ячеек до центральных комитетов, всем колхозным организациям и правлениям колхозов, всем комиссиям содействия госкредиту и сберделу принять активное участие в декаде, **поставив в эти десять дней размещение займа в деревне в центре всей своей практической работы.**

3. К началу декады деревня должна быть обеспечена всем необходимым агитационно-информационным материалом. Сельсоветы должны иметь достаточное количество облигаций для продажи за наличный расчет. Профессиональные и комсомольские организации совместно с комсомолом должны выделить **специальные контрольные посты и группы содействия** для продвижения агитматериалов и облигаций из республиканских, краевых, областных и районных центров в деревню.

4. В республиканских, краевых, областных и районных центрах и рабочих поселках к началу декады организовать **слеты фабрично-заводских, рудничных и местных комитетов совместно с комсомолом и комсомольским активом,** а также слеты депутатских групп горсоветов с постановкой вопроса о практической помощи деревне по реализации займа.

5. В течение декады организовать **выезды в каждый сельсовет** специальных бригад профессионального, комсомольского и госкредитного актива. Союзам рабис, рабпрос, госучреждений, торговли и кооперации на местах, а также комсомольским организациям создать и направить в деревню специальные агитхудожественные бригады для широкого обслуживания кампании.

6. **Всем шефским организациям,** всем предприятиям и коллективам, шефствующим над деревней, сосредоточить исключительное внимание в своей массовой работе на реализации займа на селе.

К началу декадника организовать выезды в каждый подшефный район, колхоз, деревню бригад шефствующих предприятий, используя для этого, в частности, освобожденных работников, рабочих-отпускников и выходников.

7. Организовать массовую посылку в деревню на реализацию займа рабочих-отпускников по линии **земляческой связи,** обеспечив на страницах печати перекличку между отдельными предприятиями о выполнении ими своих обязательств по займу перед подшефными.

8. Каждой республиканской, краевой, областной и районной комиссии содействия в течение декады провести не менее **трех выездных заседаний** в отдельных сельсоветах и колхозах, мобилизуя внимание актива и трудящихся масс к вопросам успешного завершения декады.

9. Рекомендовать созыв к началу декады расширенных **пленумов сельсоветов** совместно с колхозным, бедняцким, комсомольским и женским активом, на которых обсудить и принять план конкретных мероприятий, обеспечивающих успешное проведение декады.

10. Прикрепить членов районных комиссий содействия к сельсоветам, членов комсодов при райколхозсоюзах—к колхозам, возложив на них ответственность за организацию и успешное проведение декады в прикрепленных пунктах.

Рекомендовать также прикрепление к членам сельсоветов отдельных участков (30—40 дворов), обязав этих членов сельсоветов отчитаться перед сельсоветом 25 июля о ходе декады и намечаемых мероприятиях.

11. Вся работа по декаде на селе должна проводиться на основе широкого **развертывания** соцсоревнования между отдельными бригадами колхозников, участками, колхозами, сельсоветами, районами. Должна быть обеспечена организующая роль совхозов и МТС в отношении колхозников, а последних—в отношении единоличников, путем направления в близлежащие колхозы особых бригад рабочих совхозов и МТС, посещения особыми делегациями колхозников собраний единоличников и т. д.

12. Основным методом раз'яснительной работы среди единоличников и продажи им облигаций должен быть **массовый подворный обход единоличников.** С этой целью выделить специальные бригады сельского актива с привлечением учительства, врачей, агрономов, избачей, комсомольцев. В бригадах для подворного обхода должны участвовать контрагенты по размещению займа и передовые колхозники.

Районы, вступившие в хлебоуборочную кампанию, должны сочетать огромной важности работы по уборке с размещением займа, перенеся центр тяжести всей работы по подписке в поле, в бригады косарей, сноповязальщиков, к комбайнам, молотилкам и проч.

13. Комиссиям содействия при райисполкомах и райколхозсоюзах организовать **точный учет подписки** колхозников и реализации ее среди единоличников, мобилизуя сельский актив для оказания технической помощи сельсоветам и колхозным комсодам в постановке учета и оформлении подписки.

14. Правления колхозов должны оказать исчерпывающую помощь комсодам при сельсоветах и колхозах во всей работе по проведению декады и закреплению ее результатов.

Президиум ВЦСПС, ЦК ВЛКСМ, Колхозцентр и Центральная комиссия содействия госкредиту уверены, что на основе широкой массово-раз'яснительной работы и возглавления энтузиазма с.-х. пролетариата в совхозах и колхозных масс кампания по реализации займа «Третьего, решающего года пятилетки» будет успешно завершена в кратчайший срок.

ВЦСПС.
ЦК ВЛКСМ.
КОЛХОЗЦЕНТР СССР.
ЦЕНТРАЛЬНАЯ КОМИССИЯ СОДЕЙСТВИЯ ГОСКРЕДИТУ И СБЕРДЕЛУ ПРИ ПРЕЗИДИУМЕ ЦИК СССР.

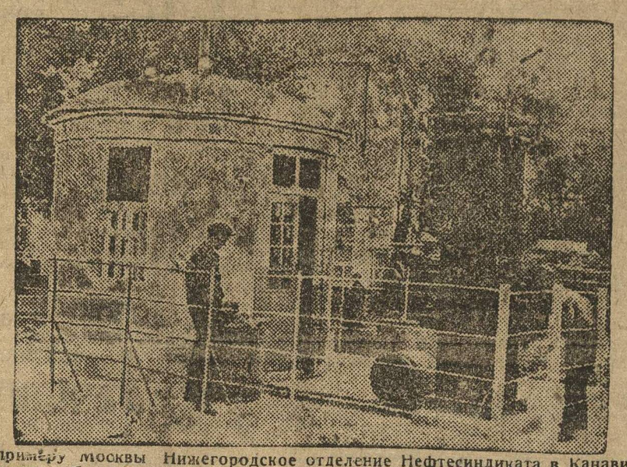

По примеру Москвы Нижегородское отделение Нефтесиндиката в Канавине, установило бензинную колонку.
На снимке: последние работы по сборке колонки.

ВСЕМ РАЙКОМАМ И ОБКОМАМ ВКП(б)

В целях обеспечения решительного перелома в проведении займа «3-го, решающего» особенно по селу, при условии окончания кампании реализации займа 1-го августа, об'явить штурмовой декадник с 20 июля по 1 августа под лозунгом: каждый колхозник отдает 21 трудодень займу единоличник, равняйся по колхознику, каждый совет, колхоз, комсод—организатор финансового штурма. Подписку перенесем на поля, луга. Мобилизуйте парторганизацию, профсоюзы, Советы, комсомол и пионеров, организуйте буксир, решительно ударьте понедооценке роли единоличного сектора в реализации займа, закрепите посланных по реализации займа на село, дополнительно бросьте силы.

Секретарь Крайкома ВКП(б)
ЖДАНОВ.

Правильно расставьте силы

Реализация займа «Третьего, решающего года пятилетки» по ВОРОТЫНСКОМУ району проходит темпами явно недостаточными. Комсомольская организация района не сумела как следует включиться в займовую кампанию, не нашла таких форм и методов работы, которые обеспечили бы выполнение и перевыполнение контрольных заданий.

По Воротынскому району нужно было распространить займа по городскому сектору на 195.470 руб., по колхозам на 55.940 руб. и среди единоличников на 154.580 р. На сегодняшний день относительно удовлетворительный процент выполнения задания показывает только городской сектор (78 проц.), но и здесь положение ни в какой мере не благополучно, особенно, если мы примем во внимание, что городские комсомольцы имели не мало времени, для того, чтобы как следует провести подписную кампанию. Этого не было сделано. **Городская организация не целиком включилась в работу,** не сумела взять большевистский темп, не использовала социалистические методы работы (ударничество, соцсоревнование, общественный буксир и т. п.).

Неиспользование Воротынской организацией общественного буксира особенно сильно сказалось **на работе в деревне.** Низкий процент выполнения задания по займу среди колхозников (28,5) и отсутствие всякой работы среди единоличников (заем еще совсем не реализован) во многом определяется тем, что более сильные городские организации не протянули руку помощи деревне, не научили ее как надо бороться за реализацию займа.

В настоящий момент Воротынская комсомолия в первую очередь должна приложить все усилия к завершению реализации займа среди городского населения и на-ряду с этим подлинно по-боевому провести кампанию среди колхозников и неорганизованного населения. Необходимо решительно взяться за размещение займа среди единоличников, давая решительный отпор классовому врагу.

Е. С.

290 руб. государству

Учащиеся педагогических курсов при Лысковском педтехникуме в количестве 49 челов. подписались на заем «Третьего, решающего года пятилетки» на 290 руб.

ШАВАНДИН.

Выполнение фин-плана—наш долг

Лысковская комсомольская организация 6 июля 1931 года об'явила себя на военном положении. Каждая комсомольская ячейка представляет из себя боевую единицу-отряд.

Во все колхозные ячейки посылаются 50 комсомольцев из горактива. Основная задача военно-политической игры заключается в том, чтобы ликвидировать прорывы в узловых хозяйственно - политических кампаниях, проводимых районом

Одной из этих задач является борьба за охрану урожая под лозунгом: «не дадим пропасть ни одному килограмму зерна».

Второй задачей является борьба за успешное выполнение финплана третьего квартала, за стопроцентную реализацию займа «третьего, решающего года пятилетки. Городская организация взяла обязательство **разместить среди населения займа на 55.000 руб. С этой целью создан отряд финармейцев в 30 человек, которые прикреплены к определенному** участку. Комсомол считает **выполнение финплана своим первоочередным основным делом.**

На-ряду с этим будет проведена борьба за правильную организацию труда в колхозах, за выполнение решений IX с'езда комсомола о военизации, за рост.

РАЙКОМ ВЛКСМ.

ПОЗОРНАЯ РАБОТА

ЛЫСКОВО, 19. (По телефону от наш. корр.).

По Лысковскому району дано контрольное задание реализовать займа на 530.000 руб. Организованный сектор деревни и города должны реализовать займа на 227.000 руб., городское неорганизованное население и деревенское неорганизованное население 25.900 руб., колхозы—44.000 руб.

Оформлено подпиской на сегодняшний день заем среди городского населения на сумму 175.000 руб. среди 2.265 чел. из общего количества рабочих и служащих 2.789 чел.

Из 70 колхозов района подпиской оформлено 5 колхозов, на сумму 2.250 руб.

Работа по увеличению вкладов в сберкассы — **проваливается.** Вместо притока вкладов отмечается огромный отлив. Так, на 1 июня утечка составляла 12.473 руб., на 1 июля. 30.180 р.

Причина плохой работы по мобилизации средств вообще и реализации займа, в частности, кроется в разнобое между работой комиссии госкредита и комсомола.

Районные комиссии госкредита не знают какое участие принимает комсомол и пионеры в реализации займа.

Райком комсомола сообщает, что работа по реализации займа и по мобилизации средств вообще идет неудовлетворительно, но что некоторые ячейки начинают выполнять решение РК. Ситрисемская ячейка реализовала займа всего 300 руб.—1.020 руб., колхозная Лебяжническая ячейка выполнила план на 100 проц. Эта работа проведена исключительно силами комсомола.

СЕРЕБРОВСКИЙ.

Лицом к единоличнику!

Уреньский район имеет задание по реализации займа «Третьего, решающего года пятилетки» в 233.000 руб. Из них среди рабочих и служащих надо распространить 80.000 руб., по колхозному сектору 76.000 руб. и среди единоличников 86.000 руб.

На 12 июля подписка оформлена среди рабочих и служащих на 72.000 руб., что составляет 90 проц. задания. Однако, некоторые коллективы до сих пор не провели подписку. Райпрофсовет крайне слабо руководит работой месткома по реализации займа. Комсомольцы в массе, действительно непосредственно участвуют в реализации займа, но и среди них есть отстающие. Их надо, выявить, по ним надо крепко ударить.

Особенно хорошо провели займовую кампанию уреньские деревенские комсомольцы. С 1 по 10 июля был об'явлен штурмовой декадник по размещению займа среди колхозного сектора. Во все сельсоветы были посланы уполномоченные, которые, опираясь на комсомол, сумел добиться 93,4 проц. задания. Сейчас задачей деревенских ячеек является дальнейшее продолжение и развертывание займовой кампании. Отдельные колхозы провели подписку в размере 40 трудодней («**Красный Якорь**», Мольковского сельсовета и ряд других), но имеются и такие, где подписка проведена на две трети месячного заработка. Очередная задача реорганизации КСМ—принять меры к полному выполнению задач реализации займа в деревнях.

Наиболее оголенным участком займового фронта до сих пор остается единоличный сектор. Уреньские комсомольцы должны повернуться лицом к единоличнику, должны напрячь все силы к тому, чтобы и по единоличному сектору займовые задания были выполнены

С. ЕВГЕНЬЕВ.

ВСЕХ КОМСОМОЛЬЦЕВ ДЕРЕВНИ ОХВАТИТЬ ПОЛИТМИНИМУМОМ

Решение совещания ОПТУ работников сельских районов по ликвидации политнеграмотности среди деревенских комсомольцев

Утверждено Секретариатом Крайкома ВЛКСМ от 15 июля с. г., протокол № 17

Совещание отмечает, что организации ВЛКСМ: Кстовская, Больше - Покровская, Дальне - Константиновская, Городецкая, Семеновская, Починковская и Сергачская, проявили недопустимую бездеятельность по выполнению решений IX с'езда по ликвидации политнеграмотности комсомольцев в деревне. По существу, в этих организациях ликвидация политнеграмотности еще не началась, в большинстве ячеек даже не выделены организаторы **политминимума,** мобилизация политически-грамотных комсомольцев на ликвидацию политнеграмотности не проведена.

Совещание считает неправильным выделение в качестве руководителей проработки политминимума секретарей ячеек (Д.-Константиново), что отрывает последних от основной работы.

На основании перечисленного, совещание предлагает райкомам:

1. **Немедленно приступить к реализации решения Крайкома о ликвидации политнеграмотности, в течение месяца добиться поголовного охвата политически-неграмотных и малограмотных комсомольцев проработкой политминимума с высоким качеством учебы.**

2. Совещание предлагает всем организациям края из всей существующей сети политучебы выделить две категории школ и кружков для политнеграмотных и малограмотных с обязательной проработкой политминимума.

3. Райкомам перенести центр тяжести по организации полтиминимума в бригаду и группу.

4. Всем райкомам обеспечить комсомольские ячейки руководителями политминимума, для чего мобилизовать политически-грамотных комсомольцев внутри своей организации и немедленно организовать 10-дневные подготовительные курсы по кустам, а где возможно районные. Райкомам перед каждым мобилизованным поставить задачу, что он обязан до 1 ноября у определенного количества комсомольцев ликвидировать политнеграмотность.

5. Совещание предлагает райкомам обеспечить задачу роста комсомола 100-проц. вовлечением новичков-комсомольцев в школы и кружки политминимума.

6. Предложить райкомам в 10-дневный срок **создать методическое бюро при райкомах,** в задачу которых поставить методическое руководство ликвидацией политнеграмотности.

7. При каждом методическом бюро организовать специальные постоянно-действующие семинары для руководителей политминимума.

8. Обеспечить всю политсеть методом соревнования, между районными организациями, школами, ячейками, отдельными слушателями, оказывая действительную помощь и поддержку инициативе комсомольцев (организация политармейцев, эстафет, массовых политбоев, облав и т. д.).

9. Всем райкомам до 25 июля провести сбор средств и литературы по проработке политминимума.

10. Предложить всем райкомам после проработки политминимума создать в каждой ячейке специальные комиссии по проверке качества усвоения каждым комсомольцем политминимума, после чего каждому члену ВЛКСМ вклеить в членский билет специальную марку, подтверждающую усвоение им обязательного политминимума.

11. Обязать райкомы к 1 и 15 числу каждого месяца информировать Крайком о ходе проведения похода и организации за ликвидацию политнеграмотности комсомольцев деревни.

12. ОПТУ Крайкома принять меры к своевременной посылке литературы и программ на места.

ЧТО ЧИТАТЬ

ГЕРАСИМОВ, Б. — ОВЛАДЕНИЕ ТЕХНИКОЙ КОЛХОЗНОГО ПРОИЗВОДСТВА.—М. и Л. Сельколхозгиз. 1931 г. 46 стр. 10 к. 200.175 экз.

Лозунг овладения техникой, брошенный ЦК партии в широкие массы рабочих и колхозников, является одним из важнейших лозунгов на новом этапе социалистического строительства. Реализация его и проведение его в жизнь миллионными массами трудящихся СССР означает гарантию победы социализма, завершение построения фундамента социализма СССР. Вот почему так важен и своевременен выпуск каждой брошюры, каждой книги, раз'ясняющей этот лозунг, популяризующей его в массах.

Брошюра тов. Герасимова ставит своей задачей раз'яснить колхозному активу, почему выдвинут партией этот лозунг, как осуществлять его в пределах колхозного строительства. Основное внимание автора обращено на агро-технику; в особой главе, однако, говорится о значении технических знаний для осуществления всего пятилетнего плана в целом.

Брошюра рассчитана на низовой колхозный актив, малоподготовленого читателя и дает, в общем, первоначальные сведения по теме. Неудачным местом ее являются: 1) глава: «Для чего нужно овладеть техникой» (стр. 9 и след.), где автор, говоря о вредительстве и специалистах, ни одним словом не обмолвился о том, что в рядах специалистов есть честные и преданные советской власти работники. Изложение этого вопроса у него столь неудачно, что читатель может прийти к выводу о поголовной и массовой контрреволюционности всех специалистов Союза хотя автор может быть и сам не стоит на такой точке зрения, а лишь крайне неудачно сформулировал свои мысли). Отдельные фразы этой главы могут принести и прямой вред делу строительства. «Колхозник работает так, как ему скажет агроном», заявляет автор (на стр. 9, 8-я строчка снизу),—«рабочие работают по указанию специалиста-инженера»,—говорит он там же. Эти фразы в общем контексте и в том тоне, в котором подана вся разбираемая нами глава, могут быть несомненно восприняты, как призыв автора к огульному невыполнению технических распоряжений, отдаваемых специалистами.

В случае переиздания книжки, необходима коренная переделка этой неудачной главы (надо, конечно, разоблачить перед читателем вредительство, но не надо вместе с тем, допускать и перегибов). Кроме того, необходимо в книжке указать конкретные пути овладения техникой, дать точные программы и адреса существующих колхозных учебных заведений (курсов, школ и т. д.), и изложить подробнее программу занятий, не ограничиваясь путанными раз'яснениями, какие, например, даются о школе-цехе, делающей, по словам автора, «через несколько лет (!!) из непрошедшего даже ликбез рабочего инженера-специалиста» (стр. 29). Такая упрощенность в изложении столь серьезного вопроса ничего, кроме вреда, принести не может.

За всеми этими, весьма существенными недостатками, брошюра все же может быть использована, как довольно живо и ясно излагающая один из центральных лозунгов хозяйственного строительства СССР.

Л. ВИЛЕНСКИЙ.

КОЛЕСНИЧЕНКО, С. — УРОЖАЙ ЗОВЕТ. Задачи комсомола в уборочной кампании. М. и Л. Огиз. «Молодая Гвардия». 1931 г. 34 стр. 15 коп. (Серия: «За сплошную коллективизацию»), 50.250 экз.

Постановление ЦК ВЛКСМ (май, 1931 г.) о задачах комсомола в проведение уборочной кампании 1931 г. призывает комсомольцев мобилизовать всю свою энергию на: 1) борьбу с вредителями и сорняками; 2) овладение техникой уборки; 3) борьбу с потерями в сельском хозяйстве; 4) всемерную помощь в деле организации соцсоревнования и ударничества и т. д.

Вместе с тем, обращение точно и ясно выделяет основную задачу комсомола в период уборки: это—всесоюзная комсомольская охрана урожая, борьба за количественные и качественные показатели жатвы.

В соответствии с этим, задача брошюры прежде всего в том, чтобы определить четко и ясно организационные формы работы комсомола в период кампании, указать каждому комсомольцу его место в период уборки, раз'яснить активистам особенности комсомольской работы. К сожалению, эта задача автором разрешена слабо. Глава—«Шире массовую работу комсомола» крайне бледна и схематична. Она повторяет лишь отдельные пункты из постановления ЦК ВЛКСМ о «всесоюзной комсомольской охране урожая». Для характеристики того, как автор справился с этой частью задачи, достаточно сказать, что приложенное к книжке постановление ЦК дает гораздо больше по теме, чем все раз'яснения автора вместе взятые. И каждый читатель, даже при самом беглом просмотре книжки, увидит, что автор даже не **приступил к разбору и раз'яснению большинства пунктов этого постановления.**

Гораздо лучше с освещением общих вопросов уборочной кампании. В брошюре правильно определяются задачи кампании, обстоятельно и толково показаны узкие места прошлогодней уборки, своевременно сигнализируется ряд искривлений колхозной линии в практике уборки («Подворки», «хозрасчетные бригады» и т. д.); удачен, наконец, и подбор конкретных примеров из колхозной практики, иллюстрирующих успехи и провалы прошлогодней уборки урожая у отдельных колхозов.

Вывод ясен: книжку можно рекомендовать комсомольцам, как агитационно-раз'яснительное пособие по общим вопросам уборочной кампании. Необходимо, однако, предложить комсомольскому читателю пополнить материалы книги другой брошюрой, более полно и обстоятельно отвечающей на тему книги: «Организационные формы работы комсомола в уборку».

Л. ВИЛЕНСКИЙ

В ГОЛОДНОМ РУРЕ

(Письмо из Германии)

Эхо последних событий голодных демонстраций и протестов против правительства голода еще не отзвучало в Рурской области. Еще можно видеть развороченные мостовые, разбитые оконные стекла и остатки полуразрушенных баррикад. Повсюду: на уличных скамьях, в кафе, короче говоря, там, где постоянно толпится народ, только и слышны разговоры о том, что произошло не так давно и что, наверное, вновь увидят улицы... Накануне, вечером, должно было состояться созванное коммунистической партией собрание, направленное против известного своей травлей Советского Союза пастора Мукермана. Полиция запретила это собрание. Тем не менее, перед помещением, где оно должно было состояться, собралось несколько тысяч рабочих и представителей средних слоев населения. До глубокой ночи здесь происходили неоднократные столкновения собравшихся с полицией. Этот небольшой случай поверг вновь социал-демократическую прессу в состояние острой истерии.

„Началась их охота"

Вчера был теплый, ясный день. В одном из парков, примыкающих к рабочему кварталу Эссена, на скамьях образовалось несколько сотен безработных. Начались дискуссии. Эти дискуссии шли буквально возле каждой скамьи.

— Я думаю, что пособия по безработице теперь здорово сползут вниз,— высказывается со стороны одной группы обсуждающих.

— Ну, ...—возразил ему другой.— Разве ты не читал, как твердо коммунисты поставили вопрос о борьбе с голодными порядками...

— Оставь меня в покое с твоими коммунистами... Мне нравятся гораздо больше националисты.

— Националисты... Однако...

— А что... опять переходить в новую партию Я уже 27 лет сочувствую националистам...

— Я вам скажу: все они одинаковы, — бросил неожиданно новый собеседник. Одежда этого «нового» была точь-в-точь, как у безработного. Однако, многие признали в нем одного из многих полицейских агентов, шныряющих в эти дни всюду в рабочих кварталах. «Все они одинаковы»... — тянул «новый». «Никто не заботится о бедных людях. 50.000 доллар. (100 тысяч рублей) я потерял на инфляции. Кто мне их вернет теперь? Ясно, никто. Коммунисты—те же, что и все остальные. В своей газетке «Рур-Эхо» они пишут про высокие материи, а безработных посылают под расстрел».

— А ну-ка, мы поглядим, как ты скоро отсюда уберешься?.. Безработные кольцом обступили полицейского агента. Агент исчез. Однако, скоро его заметили у другой скамьи, где он опять разводил свои «турусы на колесах». В это время распространился слух, что полиция напала на помещение коммунистической газеты «Рур-Эхо» и заняла зал постоянных собраний, созываемых коммунистами. В один момент все скамьи опустели. Все кинулись из парка. Близлежащие улицы были оцеплены полицией. Толпы народа собрались с другой стороны улиц и заняли всю местность до Фигоферской площади. Уличное движение было остановлено. Полицейские продолжали сбегаться друг к другу, образуя сильные соединения. Неожиданно кто-то из толпы сказал:

— Сейчас начнется их охота... Вот гляди, сейчас прикатят броневики... Но, чорт возьми... я тоже знаю, где можно достать оружие...

— Ага... так ты как раз тот, кого я жду здесь второй день...—подошел полицейский агент.

— Тебе приснилось, наверное, протри глаза; смотри, с кем ты имеешь дело!.. — бегло ответил полицейскому безработный, и скрылся в толпе.

Трубы не дымят

Поезд несется между Эссеном и Эльберфельдом. Шахты и громады предприятий. Редко-редко между строениями промелькнет зеленая лужайка. В вагоне преимущественно торговцы и комивояжеры. Одна громадная фирма обанкротилась... другая стоит на пути к полному банкротству...

— Вас это не удивляет? — передает один другому.

— Это меня не удивляет,—отвечает спрошенный, — меня, совершенно искренне говоря, удивляет другое, как вот еще держатся те, остальные?..

— Я, — говорит седой торговец, — здесь жил и во время инфляции, и во время оккупации, но так скверно, как сейчас, я никогда еще не жил... Никто не покупает и всякий продает, так как нечем платить. Мне пишет вот один мастер с производства, которому я дал кредит в 1000 марок. Он ранее мне вернул уже 700 марок, а вот триста остальных... Вот что он пишет: «Я, конечно, верну вам свой долг, но только товаром, так как вы сами знаете, что денег сейчас достать очень трудно». А вот его приписка к письму: «Тогда, когда вы мне давали деньги, было совсем другое время... тогда, кто мог знать, что придется скоро итти на улицу»...

— А кто купит у него сейчас товар? Поглядите-ка сами из окна вокруг! Предприятия мертвы. Из каждых трех труб еле-еле дымит одна... А скоро, наверное, все свернется. Какие дела можно вести с безработными? Они голодают, а из-за их безработицы мы все теряем почву. Рабочим сокращают зарплату, а налоги увеличивают. Кто, скажите же мне, ну, кто может сейчас вообще что-либо покупать? Между нами говоря, безработные ведут себя еще слишком смирно. Вы понимаете, если так долго не работать... и без всякой надежды получить работу Вот в чем дело.

— Подождите, мы еще не знаем, что покажет нам ближайшее будущее. Мне приходися много сталкиваться с государственными служащими... Чего только от них не услышишь...

Голодная демонстрация

— Такого времени мы еще никогда не знали прежде... Так говорят в учреждениях... Так говорят рабочие и безработные... Так начали даже говорить и крестьяне Но кто думает о наших интересах, мелких торговцев? Вчера в Золингене двое торговцев покончили с собой... Они уже больше не могли жить...

— Вупперталь-Бармен! — крикнул кондуктор.

Едва покинув вокзал, я увидел около 20 верховых. Конная полиция на улицах Бармена! Какая-то бешеная торопливость!

— Что там такое случилось опять?..

— Голодная демонстрация...

Стоявшие на тротуаре перешептывались: «...бросьте это... бросьте! Ну, что может сделать полиция с людьми, которые по три дня ничего не ели... Безработные правы. Их никто не может осудить за беспорядки»...

Мимо нас полным аллюром промчались новые группы конных...

ГОТЛИБ АНДРИС.

Гор. Эссен. Июнь 1931 г.

Один процент—„курам на смех"

В **Воскресенском районе финплан выполнен всего на один процент.** Вот, уже, действительно, «курам на смех».

Чем же об'ясняется такое положение вещей? В первую очередь, конечно, **немобилизованностью комсомольской массы.** Воскресенская комсомолия не умеет бороться за финплан, она оппортунистически недооценивает всей его важности.

Отсутствие социалистических методов работы, неумение организовать массу беспартийных на борьбу на финансовом фронте — вот факторы, определяющие и характеризующие работу комсомола.

ИЗВЕЩЕНИЕ

20 июля в 6 час. вечера в помещении Свердловского РК ВЛКСМ созывается райштаб «ЛК» совместно с руководителями отрядов и групп «Легкой Кавалерии».

Повестка дня:

1. Отчет тройки по проверке работы Осодмила.
2. О мероприятиях по борьбе с бюрократизмом

РАЙШТАБ «ЛК».

Отв. редактор А. РАСПЕВИН
Издатель издательство «Нижегородская Коммуна».

Крайлит № 521. «НИЖПОЛИГРАФ», Варварка, 32.