Цена 3 коп.

Пролетарии всех стран, соединяйтесь!

Ленинская СМЕНА

26 ИЮЛЯ 1931 ГОДА
№ 164 (611)

Адрес редакции Кремль, Дворец Свободы, 3 этаж, тел. № 4—07

Условия подписки: на 1 мес.—60 коп., 3 мес.—1 руб. 80 коп., 6 мес.—3 руб. 60 коп.

ЕЖЕДНЕВНАЯ ГАЗЕТА НИЖЕГОРОДСКОГО КРАЕВОГО КОМИТЕТА ВЛКСМ ‖ ГОД ИЗДАНИЯ 3

Взяться за основное звено, вытянуть его

В группе, в бригаде, у станка и агрегата, где решаются успехи выполнения производственной программы—в ударной борьбе за большевистские темпы, за генеральную линию партии, куются новые люди—энтузиасты социалистической стройки, здесь воспитываются, вырастают и закаливаются стойкие ленинцы-комсомольцы и коммунисты. Здесь, именно в бригаде, в группе, у станка и агрегате познаются комсомолец и коммунист, его способность быть передовиком и организатором ударной борьбы за осуществление задач партии, за выполнение и перевыполнение большевистских промфинпланов.

В беспощадной борьбе с классовым врагом и его агентурой, оппортунистами, пытающимися сорвать большевистские темпы, познается комсомолец и большевик, его стойкость в борьбе за социализм, способность дать отпор врагу, мобилизовать на борьбу с ним массы беспартийных рабочих и трудящихся.

Партия и ленинский комсомол в своей борьбе за победы социализма в условиях реконструктивного периода ведут решительную перестройку, перенося центр тяжести всей работы в цех, группу, бригаду. От правильной расстановки сил и организации работы в цехе, группе, бригаде зависит выполнение и перевыполнение наших промфинпланов.

«Первичной ячейкой вовлечения рабочих в управление производства должна быть ударная бригада».—Этот лозунг, данный XVI с'ездом ВКП(б), обязывает партийные, комсомольские и профсоюзные организации вести свою перестройку работы именно в соответствии с требованием дальнейшего перенесения центра тяжести в ударную бригаду, группу.

Вот почему сейчас, в дни решающих боев за выполнение и перевыполнение программы третьего, решающего года пятилетки, нам необходимо максимум внимания сосредоточить на укреплении низового звена—группы, бригады, с тем, чтобы по-боевому организовав работу в группах и ударных бригадах и мобилизовав таким способом на ударную борьбу все массы комсомольцев, коммунистов, ударников и рабочих добиться более высоких темпов и качества и перестройки всей работы промышленности на основе указаний тов. Сталина.

Добиться этого, значит мобилизовать на ударную борьбу за социализм новые миллионы трудящихся, значит в срок и с честью закончить кладку фундамента социалистической экономики нашей страны.

Для ленинского комсомола вопрос укрепления основного звена, группы сейчас в период бурного роста — приема в ряды ВЛКСМ новых миллионов пролетарской молодежи, в период борьбы за завоевание новых, более высоко-качественных задач социалистического строительства—имеет, как никогда, особенно важное, исключительное значение.

Прием в ВЛКСМ новых миллионов комсомольцев, вовлечение в союз всей рабоче-батрацкой молодежи означает прежде всего повышение удельного веса комсомола в борьбе за социализм и ставит перед ВЛКСМ первоочередной задачей дальнейшее повышение темпов и качества и расширение размаха работы.

Отсюда именно перед низовым звеном организации, перед группой, звеновой и цеховой ячейками сейчас, как никогда, остро встает вопрос о повышении темпов и качества их работы. Задача групп, сейчас мобилизуясь на борьбу с имеющимися в нашей промышленности прорывами в промфинпланах, развертывая работу по завоеванию, на основе указаний т. Сталина, узловых рычагов производства (планирование, хозрасчет, техника, организации труда и т. п.), втянуть в активную работу по социалистической стройке всех комсомольцев, всех вновь вступающих в комсомол с тем, чтобы превратить их в действительных передовиков большевистского наступления.

Каждая группа ВЛКСМ должна стать действительным инициатором соревнования и ударничества, перевода их на высшую ступень. Дальше ни дня не может быть терпимо то положение, что тысячи комсомольцев до сих пор остаются вне ударных бригад, что в рядах ударного движения есть комсомольцы-лжеударники, что хозрасчет слабо продвигается в ударные бригады. Это является результатом недостаточной работы наших групп, звеновых и цеховых ячеек. С укреплением работы групп мы должны ликвидировать эти факты нетерпимого отставания.

Однако, несмотря на всю важность укрепления групп, несмотря на то, что со времени указаний союза и партии об укреплении низового звена, прошло довольно порядочно времени, на ряде наших предприятий дело обстоит неблагополучно. Публикуемый сегодня материал с «Двигателя Революции» тревожно сигнализирует о том, что низовое звено далеко не укреплено, не мобилизовано на ударную борьбу за разрешение узловых задач, стоящих сейчас перед союзом. На «Двигателе Революции» до последнего времени группы бездействовали, руководители групп—группорги — не подготовлены для руководства серьезной массовой работой. Они не знают основных решений партии и союза. Руководство комитета группами совершенно неудовлетворительно. Такое положение с работой основного звена в комсомольской организации «Двигателя Революции» дало результатом неудовлетворительную организацию борьбы за выполнение программы третьего, решающего года пятилетки. К сожалению «Двигатель Революции» не единственное предприятие, имеющее явно неудовлетворительную постановку работы в группе, бригаде. Это тем более обязывает краевую комсомольскую организацию сейчас максимум внимания уделить вопросу укрепления низового звена, группы, с тем, чтобы, укрепив это основное звено, сделав его боевым организатором масс комсомольцев на разрешение узловых задач сегодняшнего дня, еще более быстрым темпом двинуться вперед!

Мир готовится к 1 августа

Пролетариат Франции поддерживает пролетариев Германии

ГРЕМИТ ВСЕИСПАНСКАЯ КРАСНАЯ ПРЕСНЯ

Вставайте под знамена коминтерна

БЕРЛИН, 24. Получено обращение ЦК компартии Франции к компартии и революционному пролетариату Германии. В связи с предстоящим днем 1 августа, ЦК французской компартии выражает свою солидарность с германским пролетариатом.

В обращении указывается: «Мы заявляем о решимости революционного пролетариата Франции разорвать все империалистические договры, аннулировать все военные долги, репарации и сделать возможным об'единение всех народов, говорящих на немецком языке. Мы не хотим ни одного пфенинга от трудовых германских масс. Мы знаем, что их нужда используется лишь в интересах эксплоататоров и увеличивает нашу собственную нужду.

В обращении далее указывается: «Мы не будем вести никакой войны против германских трудящихся. Такая война в интересах буржуазии нашей и вашей страны, об'единившихся против пролетарской революции во всем мире и в первую очередь против СССР.

Накануне 1 августа—международного дня борьбы против империалистических войн и против антисоветской, интервенционистической войны, а также для борьбы против экономического наступления капитализма, призываем французских рабочих выйти из предприятий на улицу, чтобы демонстрировать в знак солидарности в защиту народной революции в Германии.

Да здравствует солидарность французского и германского пролетариата!

Да здравствует диктатура пролетариата!

Да здравствует Коминтерн!

НЕСЛОЖНАЯ МЕХАНИКА

Рис. Гр. Ст.

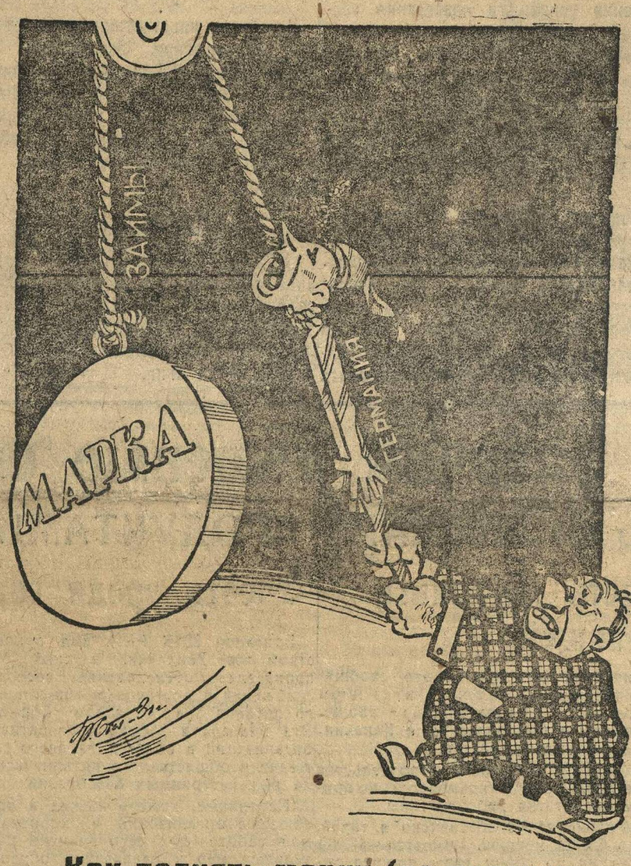

Как поднять марку (по проекту великих держав)

ТРАУРНЫЕ РЕЧИ

ТЯЖЕЛОЕ ПОХМЕЛЬЕ ПОСЛЕ ЛОНДОНСКОГО УГАРА.

ЛОНДОН, 24. Комментируя итоги лондонской конференции, печать подчеркивает, что конференция не дала никаких результатов и вместе с тем обнаружила неспособность правительств найти разрешение финансового кризиса.

Газеты указывают, что правительства капитулировали перед финансистами, которые в свою очередь находятся в замешательстве и беспокойстве.

Орган финансовых кругов «Финеншен Ньюс» пишет: **«Германия отброшена назад и предоставлена сама себе».**

Другая буржуазная газета, характеризует конференция, как **«смесь паллиативов и отсрочек».**

Газета пишет: «Единственным эффектом конференции семи держав является повышение учетного процента».

«Опасность существующая сейчас — пишет газета—заключается в том, что если не смогут быть найдены более быстрые методы устранения кризиса в Германии, то последняя, а вместе с ней и вся центральная Европа, будут стоять перед угрозой особо печального опыта».

«ДОБЛЕСТИ» ПРОВОКАТОРОВ.

БЕРЛИН, 22. В Дортмунде произошли столкновения между коммунистами и национал-социалистами (фашистами). Полицейский агент в штатской одежде, находившийся среди демонстрантов, дал 6 выстрелов по коммунистам, двое убито, один тяжело ранен.

ИХ ИЗБИВАЛИ ЖЕСТОКО.

АФИНЫ, 16. Полицейский отряд во главе с афинским прокурором ворвался в здание профсоюзов в Афинах, где шло собрание представителей союзных организаций, **посвященное подготовке 1 августа.** Арестовано 80 человек.

Арестованных жестоко избили.

КРИЗИС ШТУРМУЕТ.

БЕРЛИН, 24. Банк государственных служащих в Бремске прекратил платежи.

ГЕРМАНИИ НЕ ДО ПОЛЕТОВ... «ГРАФ ЦЕППЕЛИН» В БЕРЛИНЕ.

БЕРЛИН, 24. Сегодня, в 7 часов вечера, дирижабль «Граф Цеппелин» спустился на аэродром под Берлином. «Цеппелин» проделал свой путь из Фридрихсгафена вБерлин за 6 часов при средней скорости в 118 километров в час, при максимальной высоте—940 метров. Путь до Берлина «Цеппелин» проделал благополучно. На аэродроме воздушный корабль был встречен представителями германских властей и советским полпредством.

Капитан Эккенер в своей речи высказал сожаление, что полет дирижабля должен состоятся в те дни, **когда Германия борется за свою жизнь.** Поэтому, — сказал капитан, — понятно, что **интерес к перелету не может быть таким, каким он был при прошлогоднем полете.**

Профессор Самуйлович (СССР) отметил научно-исследовательское значение перелета. «Цеппелин» сегодня отправляется в Ленинград.

РАБОЧИЕ «ПОДАРКИ» КОНГРЕССУ II ИНТЕРНАЦИОНАЛА.

БЕРЛИН, 22. В городе Ален, Вюртенберге 30 социал-демократических рабочих вышли из организации. Местная организация республиканского флага об'явила себя распущенной. Большая часть членов этого союза вступила в компартию или в антифашистские союзы.

В Менгене бывшие члены социал-демократической партии во главе с их давнишним председателем организовали коммунистическую ячейку.

В Мюнхене за последние дни в **коммунистическую партию вступило 78 социал-демократических рабочих.**

В КРАТЕРЕ РЕВОЛЮЦИИ

МАДРИД, 24. Вчера над СЕВИЛЬЕЙ реяли военные аэропланы. На площадях и на улицах города расставлены пулеметы и пушки. При столкновении между полицией и рабочими, пытавшими освободить арестованных — убито 4 рабочих.

Центр революционных сил РАЗРУШН АРТИЛЛЕРИЕЙ. Революционеры атаковали казармы гражданской гвардии. Один офицер убит.

В АЛКАЛА-ДЕ-ГВАДАЙРА (провинция Севильи) произошло столкновение между рабочими массами и гражданской гвардией. Один человек убит, много раненых.

В ГЕРОНЕ рабочие атаковали казармы гражданской гвардии. В Ла-Ринконадо (провинция Севильи) состоялась демонстрация женщин-работниц, требовавших освобождение арестованных коммунистов и роспуска гражданской гвардии.

В МАЛАГЕ стрительные рабочие об'явили забастовку солидарности с бастующими городскими рабочими и служащими. В ЛОГРОНЬЕ об'явлена забастовка солидарности.

Правительство и буржуазная печать распространяет провокационные слухи о том, что коммунисты и анархо-синдикалисты будто бы находятся в сношениях с монархистами. (! Ред.).

В БАРСЕЛОНЕ при столкновении с полицией, убит полицейский офицер, два агента много тяжело раненых рабочих.

Глава Каталонского правительства Массия призывает рабочих к «перемирию». Продолжающаяся забастовка телефонистов, распространилась на государственные телефонные станции. В СЕВИЛЬИ, БАРСЕЛОНЕ и др. местах перерезаны телефонные провода. В ВАЛЕНСИ забастовали рабочие трамвая. В ОРИЕДО забастовали горняки.

Революционная лавина

МАДРИД, 24. Из Севильи сообщают об обширных военных и карательных мерах, которые предпринимают власти для подавления революционного движения. Над городом летают вооруженные пулеметами аэропланы. Масса арестованных. Приступили к работе военные суды.

Бастующие пытались отбить арестованных у конвоя. Убито 46 рабочих в том числе председатель севильских анархо-синдикалистских профсоюзов.

Была открыта артиллерийская стрельба по некоторым зданиям в городе, где засели восставшие рабочие.

В Порт прибыло военное судно, командир которого отдал приказание, в случае необходимости открыть огонь по городу.

Во многих местах прервано телефонное и телеграфное сообщение. Сегодня был убит капитан гражданской гвардии. Усилились нападения на отдельных полицейских. За последнее 2 сутки убито 11 человек, раненых, зарегистрированных больницей, насчитывается 145.

Открылся первый энерго-с'езд Нижегородского края

Вчера, в зале заседаний Крайисполкома открылся первый энергетический с'езд Нижегородского края.

С'езд открыл председатель Крайплана тов. Шишлянников.

С'езд избрал президиум в составе 37 человек. Избраны в президиум т.т. Прамнэк, Островский, Шишлянников, Попов (КК КСМ), ряд профессоров ударников с производства, представители «Ленинской Смены» и др.

В почетный президиум избраны Политбюро ЦК ВКП(б), Жданов, Кржижановский и Андреев.

После утверждения повестки дня и регламента с'езд заслушал политдоклад зам. председателя Крайисполкома тов. Островского и доклад оргбюро о составлении генерального плана электрификации.

На этом вечернее заседание закрылось.

Золото уплывает

ПАРИЖ, 24. Вывоз золота из Англии во Францию продолжается, несмотря на повышение учетного процента английским банком. За время с 15 июля утечка золота из Лондона выразилась в сумме 22 милл. фунтов стерлингов, что составляет около 15 проц. золотого запаса английского банка.

Великосветские жулики оправданы

ПАРИЖ, 24. Большинством голосов верховный суд оправдал всех парламентских и правительственных «деятелей», замешенных в деле Устрика.

* * *

Грязные аферы, вскрытые по делу Устрика, показали, что в этих темных махинациях были замешаны крупнейшие «деятели» французского правительства. Политический скандал в связи с делом Устрика послужил толчком, после которого кресла правительственного кабинета стали быстро встречать и провожать новые и новые толпы «деятелей», мало чем отличавшихся от собратьев, запятнанных судебным процессом.

Оправдание великосветских жуликов является лишним доказательством правоты коммунистической партии Франции, разоблачившей дела Устрика, показавшей продажное лицо буржуазного правительства, мобилизовавшей массы трудящихся на борьбу с этим проституированным правительством, выражающем волю ростовщиков и фабрикантов.

Все лучшее передадим ВКП(б)

Вольем десятки тысяч лучших комсомольцев в партию

В росте партядра решительно покончим с самотеком

ТЕМПЫ ВСЕ ЕЩЕ НЕ УДОВЛЕТВОРИТЕЛЬНЫ

В БОГОРОДСКОМ РАЙОНЕ (первом) за третью пятидневку июля передано в партию 35 ЧЕЛОВЕК.

ТОЛЬКО ДВА ЧЕЛОВЕКА передано в партию за вторую декаду В АРЗАМАССКОМ РАЙОНЕ.

15 ЧЕЛОВЕК лучших комсомольцев за вторую декаду передали в партию БОРСКИЕ КОМСОМОЛЬЦЫ.

В КИЛЬМЕЗСКОМ РАЙОНЕ за 3-ю пятидневку передан в партию ОДИН КОМСОМОЛЕЦ. Тоже самое В ОМУТНИНСКОМ РАЙОНЕ.

В МАНТУРОВСКОМ РАЙОНЕ за 3-ю пятидневку июля передано в партию 8 комсомольцев.

В МУРОМСКОМ РАЙОНЕ с 10 по 15 июля передано в партию 25 человек, в Павловском 12 челов., в Уреньском 4 человека и в Свердловском 23.

За вторую декаду июля В СЕРГАЧСКОМ РАЙОНЕ передано в партию 5 человек. В ШАРЬИНСКОМ РАЙОНЕ 3 ЧЕЛОВЕКА.

В НАЦОБЛАСТЯХ.

В Марийской области за две декады июля по 5 кантонам принято в комсомол 16 рабочих, 15 батраков, 71 бедняк, 64 середняка и 109 колхозников. ОРГАНИЗОВАНО ПЯТЬ КОЛХОЗНЫХ ЯЧЕЕК.

Маробкомол МАЛЫШЕВ.

За третью пятидневку в Ижевском заводе принято в комсомол 247 ЧЕЛОВЕК РАБОЧЕЙ МОЛОДЕЖИ.

Удобкомол ДЕНИСОВ.

Темпы выше, расти по-боевому

После развернутой проработки решений второго пленума ЦК комсомола, Борская организация комсомола за две декады выросла на 278 чел. За первую декаду организация выросла на 155 человек, за вторую декаду—на 123 чел.

Борская организация в своих рядах насчитывает 2400 чел. молодежи, по району около 5000 чел.

Впереди по росту идет Стеклострой, железно-дор. депо (Моховые горы), где после пленума ЦК организованы 2 ячейки. Из сельских организаций впереди идет Кантауровский коллектив, кантауровцы добились организации комсомольских ячеек при каждом колхозе. С 1 мая по 15 июля организация выросла на 46 чел., до 15 июля на 110 человек.

Темпы роста все еще недостаточны. Перенимая опыт лучших, надо по-боевому реализовать решение пленума ЦК о вовлечении в комсомол к XVII МЮД всей рабочей и батрацкой молодежи.

СР.

Комсомолец Носков передан в партию (железнодорожные мастерские в Канавине).

Не срывайте соревнование

На межрайонном активе по докладу об итогах пленума ЦК представитель Дзержинского района вызвал на соревнование Сормовскую заводскую организацию по вопросам роста. Сормово вызов приняло и телеграммой было сообщено дзержинским комсомольцам о собрании актива, на котором будет заключен договор. Дзержинский представитель прибыл, но с собой никаких материалов для заключения договора не привез. Заключение договора было сорвано. Мало того, представитель (член бюро ЗК завода № 80) обещался через пару дней вызвать бюро ЗК Сормова для заключения договора, но на сегодняшний день ничего нет. Темпы как видите черепашьи. В выполнении решений пленума надо работать по-боевому. **Договор на соревнование должен быть подписан в ближайшие дни.**

ГЕРОИ ГОЛЫХ ПРОЦЕНТОВ

Рис. Гр. Ст.

Центральный комитет ВЛКСМ обращает внимание всех комитетов и ячеек комсомола на то, что в ряде организаций комсомола за последние недели наблюдается в практике работы по росту союза нездоровая погоня за голой цифрой, подменяются массовая работа и индивидуальный отбор механической вербовкой, установлением разверсток. (Из решения ЦК ВЛКСМ).

Не две тысячи, а все лучшее передать в партию

На втором пленуме ЦК ВЛКСМ тов. Косарев говорил:

— К XVII МЮД **все лучшее, что есть в комсомоле из рабочей молодежи и отдельные лучшие молодые колхозники, в общей сложности не менее 300.000 человек, должны быть переданы в партию.**

Решения второго пленума Канавинский районный комитет проработал на специальном совещании секретарей и вынес решение передать в партию к МЮД не менее 2000 лучших ударников.

Однако, передача комсомольцев в партию идет крайне медленно.

С ростом партийного ядра в Канавинском районе обстоит неблагополучно. Это признал в своем решении парт. комитет.

В резолюции по этому вопросу райкомпарт записал следующее:

«Отмечая резкое снижение удельного веса принимаемых в партию членов ВЛКСМ (с 16 проц. в 1930 году, апрель 1931 г. 11 проц.), совещание предлагает всем партийным организациям и бюро райкома ВЛКСМ обратить особое внимание на вовлечение в партию лучшей части комсомольцев рабочих ударников».

Между тем, существующие темпы роста партийного ядра, не обеспечивают выполнения решений второго пленума ЦК об усилении партийного руководства в связи с вовлечением в комсомол всей рабочей молодежи и решения райпарткома. С 1 по 15 июля в партию передано 186 ударников-комсомольцев. Рост партядра по предприятиям района шел следующим образом:

На заводе «Красный Винковальщик» передано в партию 10 комсомольцев, на заводе «Металлист» 12 человек, на заводе имени Воробьева 10 человек, на заводе «Гудок Октября» 25 человек, на фабрике Кутузова 15 человек, на строительстве завода 21-30 человек, на мельнице 13 чел., на «Красной Этне» 7 человек, на заводе «Двигатель Революции» 4 человека, на фабрике «Красный Октябрь» 1 челов., на заводе «Новая Сосна» 4 человека, на силикатном заводе 1 человек, на строительстве Станкостроя 11 человек, на курсах ЦИТ'а 3 человека и в службе тяги 5 человек.

Райком комсомола не знает точного количества в районе партийцев-комсомольцев. В райкоме имеются сведения по росту партядра, к тому же неточные, только по 11 предприятиям.

В вопросах роста и передачи в партию лучших комсомольцев мы должны покончить с самотеком.

Одновременно райкому комсомола надо исправить свою ошибку об установлении контрольной цифры по передаче в партию 2000 лучших комсомольцев.

Центральный комитет комсомола в опубликованном вчера решении предупреждает все организации союза против нездоровой погони за голой цифрой, в подмен развертыванию массовой работы.

Райком комсомола должен сейчас же наметить программу боевых действий по развертыванию работы по передаче в партию лучших комсомольцев, рабочих ударников.

Не две тысячи лучших комсомольцев должны быть переданы по району в партию, а «все лучшее, что есть в комсомоле из рабочей молодежи».

Это надо помнить и эту задачу, поставленную пленумом ЦК ВЛКСМ, следует по-ударному выполнять. З.

Немедленно добиться перелома

Сейчас, когда комсомол становится многомиллионным, усиление партийного руководства приобретает исключительное значение; вопросы роста партийного ядра ставятся по-новому.

Лучших ударников комсомольцев — молодых рабочих и проверенных в классовых боях молодых колхозников—мы должны передать в партию.

Между тем резкого перелома в увеличении партийного ядра комсомольских организациях затонов—нет.

По затону **«имени Молотова»** за первую пятидневку передано в партию **11 комсомольцев,** а с 5 по 15 июля **12 комсомольцев.** Партядро по этому затону к настоящему количеству комсомольцев составляет 17 проц., при росте комсомола, охвата союзом всей рабочей молодежи, партийное ядро снизится если сейчас не будет принято соответствующих мер к увеличению партийной прослойки комсомольской организации затона «имени Молотова».

В затоне имени «Карла Маркса» партийное ядро составляет 5 чел. С 1 июля передано в партию только 3 комсомольца. До настоящего времени в партию в организации затона не разобрано 9 заявлений. Партприкрепленные хотя и выделены, но соответствующей помощи комсомолу не оказывают.

В затоне имени 25 октября партийное ядро составляет всего лишь 6 человек. За две декады июля в партию передано только 3 комсомольца.

Организация затона «25 октября» поставила перед собой задачу передать к XVII МЮД 15 комсомольцев.

Темпы роста партийного ядра явно недостаточны. Одновременно надо осудить такое решение, как передать в партию только почему-то 15 комсомольцев. В своем последнем решении ЦК комсомола резко выступил против извращений в росте организации. В решении говорится, что «.... в ряде организаций за последние недели наблюдается в практике, работы... нездоровая погоня за голой цифрой, подменяются массовая работа и индивидуальный отбор, механической вербовкой, установлением разверсток».

Комсомольским организациям затонов надо решительно бороться против установления контрольных заданий, разверсток, немедленно по-боевому развернуть массовую работу выявить базу роста партядра и по-ударному бороться за увеличение партийной прослойки в комсомоле.

В. ВОЛЖСКИЙ.

Комсомолец Клименко передан в партию (железнодорожные мастерские в Канавине).

Обрезать провода к репродукторам классового врага

Повысить темпы коллективизации. Вести борьбу за укрепление колхозов

Коллективизация в Дарове на время лета... отменена

СИЛЬНЕЕ УДАРИТЬ ПО ОППОРТУНИСТАМ

План уборочной кампании в Даровском районе составлен с большим опозданием и спущен до сельсовета лишь 22 июня. По колхозному сектору Райколхозсоюз спустил планы 5 июля. В результате, до сих пор план уборочной кампании до селения и двора в ряде сельсоветов не доведен.

Вместе с этим, у отдельных работников района появилось благодушие. Массы на борьбу с кулачеством мобилизуются слабо; существует явно оппортунистическая теория: «раз коллективизацией охвачена почти половина района, кулак в уборочную кампанию сопротивления уже оказывать не будет».

Наличие этой «теории» подтверждается и тем, что в районе ослабла борьба за коллективизацию. А некоторые работники пошли дальше. Они договариваются до того, что «летом борьбу за коллективизацию вести не нужно». Все это привело к тому, что подготовка к уборочной кампании не была использована для организации нового притока в колхоз бедняцко-середняцких хозяйств.

По решению правительства, полка льна в текущем году должна пройти в массовом порядке. Но, однако, в Даровском районе план полки льна выполнен лишь на 45 проц. Колхозы не имеют организованных прополочных бригад, а ряд колхозов не имеет планов прополки (колхоз «Искра»).

Комсомольская организация плохо борется за охрану урожая от сорняков. На этом фронте перелома до сих пор нет.

Даровский район специализируется в животноводческо-льняном направлении, но борьба за корновую базу идет плохо.

Силосная кампания развертывается неудовлетворительно. Краевое задание по закладке силоса — 4.200 тонн — районные организации увеличили до 8.616 тонн. Но Колхозсоюз, спуская план уборочной кампании по колхозам не дал контрольной цифры и сроков рытья силосных ям и траншей.

Комсомол в борьбе за силос не идет в передовых рядах и в достаточной степени не обеспечивает выполнение в срок подготовки силосных ям и траншей. Из 150 ям, намеченных по силосу, вырыто всего 24, причем и до сих пор не заложено ни одной ямы.

За период подготовки к уборочной кампании колхозы плохо подготовились к внедрению в массы колхозников социалистических методов работы — сдельщины соцсоревнования и ударничества.

Опыт проведения сдельщины во время весеннего сева в ряде колхозов показал формальный подход и извращение при ее проведении. Труд колхозника учитывается в часах, а потом переводится в трудодни. У отдельных руководителей колхоза наблюдается настроение, что сдельщину сейчас провести нельзя, ее нужно вводить в 1932 году».

«По Голодаевскому сельсовету в колхозах сдельщина отсутствует, соцсоревнование также, учет труда поставлен плохо» (из выступления на пленуме РИКа).

Одним из основных условий правильной организации труда в колхозе несомненно должно явиться—это правильное установление норм выработки.

Нормы выработки в колхозах на уборочные работы перед уборкой не прорабатывались, а прорабатывались в марте, вместе с работами весеннего сева.

Комсомольские работники на пленумах комсомольских и молодежных собраниях агитировали за сдельщину, «вообще», а практически не помогли ячейкам овладеть техникой сдельщины.

Из 46 колхозных ячеек, нет ни одной ячейки, которая могла бы похвастаться правильной организацией труда в колхозе, нет до сих пор ни одной показательной ударной комсомольской молодежной бригады по прополке, по сенокосу и уборке. Из 46 колхозных ячеек только 11 ячеек соревнуются на лучшие показатели уборочной кампании.

Ряд колхозных ячеек участвовал в составлении планов уборочных работ в колхозах, но ни одна ячейка не выдвинула встречного комсомольского плана сокращающего сроки уборки.

Об этом несомненно говорит недостаточная конкретность руководства комсомольскими ячейками в колхозе. Многие секретари ячеек не знают принципы и формы правильного ведения сдельщины в колхозе. Секретари ячеек сами «плавают». Специальных вопросов о применении сдельщины в колхозах ни РК, ни ячейки до сих пор на комсомольских собраниях не ставили.

Сейчас необходимо, чтобы комсомолец не только «вообще» рассуждал о сдельщине и об овладении техникой сдельщины, но и практически помог бы внедрить ее в колхозе.

Даровская организация должна будет перестроить руководство работой колхозных ячеек. Решительнее ударить по оппортунистическим «теориям», разоблачить их кулацкое содержание.

АЛЕКСЕЙ МАКАРЫЧЕВ.

Усиленно готовиться к осенне-посевной

НОЛИНСК. По плану осенней посевной кампании, колхозный сектор Полинского района должен засеять 17.500 га. Это потребует известного напряжения и энергии, сил и соответствующей подготовки.

Колхозы района чувствуют большую нужду в сеялках, а завоз их чрезвычайно плох. Уж не после ли сева будут завезены сеялки? Нехватает также пароконных плугов. Совсем отсутствуют запасные части. Для ремонта имеющегося инвентаря нехватает железа, угля

Первая комсомольская

В 3 верстах от Малмыжа в деревне Калинино в 1929 году была организована коммуна. Сейчас коммуна реорганизуется в комсомольскую.

Что же было в коммуне? Хозяйство коммуны большое и богатое. Скотные дворы с электричеством и водопроводом, свинарник, столовая, жилые дома. Но пролезшие в коммуну кулаки и оппортунистическое руководство сделали свое дело. В коммуне каждый был хозяином. «хочу работаю, хочу нет». Нет дисциплины, нет сдельщины. Ударники и лодырь получали одинаково.

Коммуна превратилась в богадельню 75 процентов членов коммуны оказались «инвалидами», не приносящими коммуне никакой пользы.

Решением райкома ВЛКСМ коммуна реорганизуется в коммуну комсомольскую. Из коммуны выгнаны кулаки. Вместо них влились комсомольцы из колхоза «Двигатель». Пока только 13 человек.

Новое руководство по-большевистски борется с кулацкой уравниловкой, с поедоцким принципом.

Всю работу организовать на основе сдельщины — таков лозунг комсомольцев. И сейчас все работы переведены на сдельщину и это дало мощный толчок под'ему производительности. Если раньше коммуна затягивала все работы, если раньше по прополке каждый колхозник в день прополывал в среднем по 68 кв. метров, то сейчас удвоенная норма выполняется в 5 часов.

Ударно закончен сенокос в 7 дней. Широко развернулась уборка. Почин райкома ВЛКСМ есть мероприятие чрезвычайной важности.

Райкому комсомола нужно довести начатое дело до конца. До сих пор вместо 40 комсомольцев в коммуну влилось только тринадцать. Тринадцати комсомольцам трудно пока еще бороться с остатками кулацкой уравниловки, но для комсомола нет преград.

ПАВИНСКИЙ.

Требуют уборки

РОЖЬ И РАННИИ СЕВ ЛЬНА

ВСЕ СИЛЫ ИЗ РАЙОННЫХ ЦЕНТРОВ ПЕРЕБРОСИТЬ НА ПОЛЯ

ПОМОЧЬ ОТСТАЮЩИМ ВЫРАВНИТЬ ФРОНТ ГОТОВНОСТИ К УБОРОЧНОЙ

УБОРКА НАЧАЛАСЬ

На-ходу исправить недостатки

В ряде районов началась уборка ржи и раннего сева льна. Наступил самый ответственнейший момент в борьбе комсомольской организации за охрану урожая. Всякое запаздывание с уборкой уносит сотни и тысячи тонн хлеба, приносит тысячи рублей убытку.

Начало уборки, должно было усилить темпы подготовки к уборочной кампании. Между тем, мы видим картину другого порядка. Во многих районах колхозы не подготовились к уборочной кампании. Организация труда из рук вон плохо поставлена. Хуже того, в Воротынском, Даровском и других районах план уборочной кампании еще не доведен до колхоза, а в колхозе до отдельной бригады, отдельного колхозника.

Подобное состояние подготовки к уборочной кампании в некоторых районах свидетельствует о наличии явной оппортунистической недооценки значения быстрейшей уборки хлебов.

ЗАДАЧА БЛИЖАЙШИХ ДНЕЙ СОСТОИТ В ТОМ, ЧТОБЫ ИСПРАВИТЬ ЭТИ НЕДОСТАТКИ НА-ХОДУ. Заканчивая сеноуборочную, НЕМЕДЛЕННО ПЕРЕКЛЮЧИТЬСЯ НА УБОРКУ РЖИ, ТЕРЕБЛЕНИЕ ЛЬНА РАННЕГО СЕВА НА ПОДГОТОВКУ К УБОРКЕ ЯРОВЫХ КУЛЬТУР. Оказать максимальную помощь колхозникам в составлении рабочих планов на местах. Наладить оперативное руководство уборочной кампанией. Учитывая опыт весеннего сева надо всех работников из районных центров перебросить на места для руководства уборочной кампанией, для исправления недостатков, имевшихся в подготовке.

Попыткам оппортунистов смазать значение успешного проведения уборочной кампании, нужно дать сокрушительный отпор. Создать нетерпимость к проявлениям малейшего самотека. Одновременно помогая колхозам в устранении недостатков, надо оказать МАКСИМАЛЬНУЮ ПОМОЩЬ БЕДНЯКУ И СЕРЕДНЯКУ-ЕДИНОЛИЧНИКУ.

Попытки кулачества сорвать уборочную кампанию, в рядах комсомола, колхозников и бедняков и середняков-единоличников должны найти сокрушительный отпор. Разоблачить содержание кулацкой агитации, которая играя на трудностях отдельных колхозов, пытается скомпрометировать колхозное движение, развалить колхозы.

Быстрейшее проведение уборочной кампании в колхозах явится лучшим средством агитации за дальнейший рост колхозов. Решительно разоблачить кулацкое содержание оппортунистической теории, о «невозможности летом вести борьбу за коллективизацию». Подобные разговоры, ничего общего не имеют с линией партии в борьбе за социалистическое переустройство деревни.

НАША ЗАДАЧА ИЗО-ДНЯ В ДЕНЬ РАБОТАТЬ НАД ВЫПОЛНЕНИЕМ РЕШЕНИЯ КРАЙКОМА ВКП(б) ОБ ОХВАТЕ КОЛЛЕКТИВИЗАЦИЕЙ К КОНЦУ ГОДА 50 ПРОЦЕНТОВ БЕДНЯЦКО-СЕРЕДНЯЦКИХ ХОЗЯЙСТВ КРАЯ и она должна быть поставлена в центр борьбы комсомольских организаций.

ПОГОДА И КОЛЛЕКТИВИЗАЦИЯ

В Даровском районе укрепилась оппортунистическая теория, что летом коллективизацию проводить нельзя

Рис. Гр. Ст.

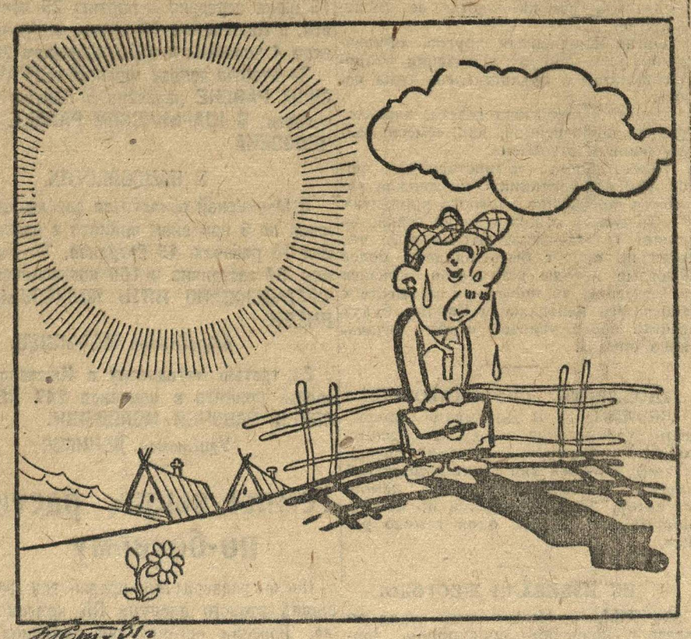

ОППОРТУНИСТ: Летом жарко, зимой — холодно, когда же этой самой коллективизацией заниматься?...

Колхоз им. Ленина передовик уборочной

КОТЕЛЬНИЧ. Многие колхозы, особенно в районе деятельности МТС, начали тереблоние льна раннего посева. Но интересно отметить хороший опыт колхоза имени Ленина, который в течение двух дней вытеребил два га льна в свободные от сенокоса часы, не ослабляя темпов сеноуборки

МТС приступили к уборке

В районах машинотракторных станций: Малмыжском, Можгинском, Котельническом, Шурминском, Починковском, Алатырском, Бутурлинском, Лукояновском на 20 июля убрано 9170 га ржи. Малмыжская МТС убрала 2400 га, сдала государству 19 тонн ржи.

УБОРКА ЛЬНА.

В ряде районов началась уборка льна. Интенсивно идет уборка в Яранском районе, где из 15000 га на 20 июля убрано 1472 га, выкопано 200 га мочки льна. Глазовской МТС убрано 846 га льна.

Жнитво началось

КОЛХОЗНИКИ ПЕРЕВЫПОЛНЯЮТ НОРМЫ НА 75 ПРОЦЕНТОВ.

ПАВЛОВ. Первым к жнитву ржи приступил (18 июля) Драчевский колхоз. За первые два дня сжато свыше 10 га ржи. Нормы выработки колхозниками перевыполняются до 75 процентов. Четкое применение сдельщины дает возможность значительно сократить сроки уборки. Началось жнитво ржи в селениях Амачкинского и Детковского сельсоветов. В ближайшие дни ожидается развертывание массовой уборки урожая по всему району.

Не обеспечили руководством

НЕМА. В районе началась уборка зерновых. Немский райзо и райколхозсоюз не обеспечили уборочную кампанию большевистским руководством. Из 180 колхозов района на сдельщину переведено—81 и те в большинстве формально. Ранний сев в районе сорван. На 20 июля засеяно всего 3 га.

На руку кулаку

При колхозе «Смычка» комсомольская ячейка бездействует. Сеноуборочная проходит далеко не удовлетворительно. Клевер скошен уже 10 дней тому назад и до сих пор не убран.

Все это об'ясняется тем, что колхоз не подготовился к уборочной кампании и не мог своевременно справиться с сеноуборкой.

Кулачество, воспользовавшись медлительностью колхоза, развернуло противоколхозную агитацию, распространяя ложные слухи о колхозе.

Этот урок комсомольской ячейкой колхоза должен быть учтен. Клевер немедленно надо убрать и сейчас же следует развернуть подготовительную работу к уборке зерновых культур. Добиться, чтобы опыт сеноуборки не повторился при уборке хлеба.

КОМСОМОЛЕЦ.

Дать рабочим дешевые овощи,

УЛУЧШИТЬ СНАБЖЕНИЕ ПРОДУКТАМИ ПИТАНИЯ

Есть об'единение, есть магазины, но... нет овощей

Зайдя в любой магазин плодоовощного об'единения Крайпотребсоюза, а везде, кроме луку и редиски, вряд ли, что можно найти.

Дирекция закончила договор с Северным Кавказом, Украиной и Нижней Волгой на поставку раннего картофеля, помидор, капусты. Договор заключен, но овощи не поступают.

Решением бюро Крайкома ВКП(б) от 4 июля было предложено Крайсовнархозу в декадный срок обеспечить плодоовощное об'единение стройматериалами. Прошло полтора месяца, а решение Крайкома до сего времени не выполнено. Крайсовнархоз только 17 июля сообщил, что заявку плодоовощного об'единения он выполнит не более как на 50 проц.

Дирекция об'единения это сообщение приняла к сведению, и на этом успокоилась. Строительство овощехранилищ в Свердловском и Канавинском районах срывается.

Стройоб'единение от строительства овощехранилищ отказывается по причине недостатка рабочей силы.

Об'единение не обеспечено и тарой. Надо 65.000 мешков, имеется 47.000. Декадник по сбору тары прошел неудовлетворительно и почти не дал никаких результатов. Торгово-заготовительные организации не сумели возглавить руководство декадником.

Дирекция плодоовощного об'единения должна перестроиться на боевые темпы работы. Она должна драться за каждый килограмм овощей.

П. М.

Учесть уроки сормовской кооперации

Бригадой ЦКК РКИ. под руководством тов. Землячки, на днях было произведено обследование состояния снабжения и постановки общественного питания на «Красном Сормове». Эта бригада в работе кооперативных организаций в области рабочего снабжения и общественого питания вскрыла ряд нетерпимых безобразий.

Партийные, комсомольские и профсоюзные организации в кооперативной работе до сего времени решительных мер к реализации обращения ЦК ВКП(б), СНК и Центросоюза не приняли. Потребкооперация Сормова, вследствие этого, продолжает работать попрежнему слабо.

Бригада выявила галлерею головотяпов, срывающих рабочее снабжение, в лице Волкова, Ионова, Файермана, Викторова, Шодкова, Кропина, Колпаковых, проходивших через общественный суд и наглядно вскрыла все болезни сормовской кооперации. В практике работы магазинов, столовых хозрасчет отсутствует, нет единоначалия. Неуменье маневрировать товарными фондами, неповоротливость, повышение цен вместо понижения, самоснабжение, грубое обращение с покупателем—вот что имеет место в звеньях Сормовской потребкооперации.

В системе работы магазинов и столовых, вследствие отсутствия хозрасчета, отсутствует сдельная и премиальная оплата труда работников прилавка, нет самостоятельных заготовок со стороны магазинов. Преимущественное снабжение ударников проводится плохо. В имеющемся свинарнике наблюдается падеж свиней и молодняка.

Несмотря на это, массовый контроль со стороны общественности, в частности со стороны комсомола, слаб.

Комсомольские организации не обеспечили выполнение постановления Крайкома ВЛКСМ, действительно по-большевистски не дерутся за реализацию обращения ЦК ВКП(б), СНК и Центросоюза.

Комсомольские организации края должны учесть уроки работы Сормовской потребкооперации, ибо подобные явления есть и в целом ряде других районов.

В об'явленный Крайкомом ВКП(б) с 25 июля по 5 августа, десятилетник проверки общественного питания необходимо мобилизовать все силы комсомола на выявление и устранение недочетов в кооперативной работе, на быстрейшую перестройку ее работы.

Каждая производственная ячейка КСМ должна взять шефство над одним из магазинов или столовой кооператива, поставить образцово хозрасчет, ликвидировать обезличку, ввести премиальную оплату труда — вот реальная задача ячеек, выполнение которой, безусловно, коренным образом улучшит рабочее снабжение.

А. К.

Когда же будет закончена перестройка?

КРАЙПОТРЕБСОЮЗ РАБОТАЕТ ПО-СТАРИНКЕ.

Перестройка работы отделов Крайпотребсоюза далеко еще не закончена. Штат отделов до сего времени не укомплектован. Некоторые об'единения, из-за недостатка работников, ухитряются принимать на работу чуждых, вычищенных по 2-й категории (Крайкоопит, бак.-гастр. об'единение).

Ответственные исполнители об'единений часто сидят в аппарате, занимаются перепиской, составлением разнарядок; работой же низовой сети почти не руководят. Не знают, как обслуживается низовой уборочная кампания. Выездов на места нет. Не положено начала экономического изучения районов. До сих пор нет характеристики должностей, не разграничены функции и, как следствие, нет ответственности за выполняемую работу; наличие элементов обезлички.

Все эти факты свидетельствуют о том, что работа отделов Крайпотребсоюза далеко еще не перестроена. Надо немедленно устранить существующие недочеты. В ближайшие же дни реализовать обращение ЦК ВКП(б), СНК и Центросоюза о перестройке потребкооперации.

Н. ЛАЗАРЕВ.

К межрайонному совещанию льноводных районов

ЛЬНОВОДЧЕСКУЮ ПРОБЛЕМУ—В ЦЕНТР БОРЬБЫ

«Надо изгнать из нашего лексикона вообще понятие «потребляющий район», вместо этого ввести в сознание всех партийцев, всех колхозников, всех «пока еще не колхозников» понятие—молочно-льняной район» (Из доклада тов. Яковлева на XVI с'езде ВКП(б)

УСПЕХ СЕВА ЗАКРЕПИТЬ УБОРКОЙ И ОБРАБОТКОЙ.

Наша страна добилась полного разрешения зерновой) проблемы на основе правильного проведения генеральной линии партии, решительной и упорной борьбы как с контрреволюционным вредительством кондратьевых и чаяновых так и с кулацкой агентурой внутри партии—правыми оппортунистами и с «левыми» вагибщиками, тормозящими успешное строительство социализма.

С таким же упорством, на основе грандиознейшего строительства совхозов, колхозов и МТС, партия борется сейчас за быстрейшее разрешение проблемы животноводства и технических культур.

Краевая партоорганизация успешно проводит в жизнь указания XVI партийного с'езда о специализации края, о превращении его из потребляющего, в край производящий технические культуры, в первую очередь—лен и коноплю.

В итоге весеннего сева, по краю посев льна увеличился по сравнению с прошлым годом с 242,3 тыс. га до 580 тыс. га. План весеннего сева не только выполнен, но и перевыполнен. В результате решающих успехов по коллективизации, достигшей 35,1 проц. охвата бедняцко-середняцких хозяйств края, в результате работы в период весенней посевной кампании 21—МТС, колхозов социалистического сектора по посеву льна и конопли увеличена с 10,6 проц. до 45 проц. при абсолютном увеличении площади посева льна в колхозах с 26,6 тысяч га до 179,3 тыс. га, т. е. в 6,6 раз.

Несмотря на крупнейший шаг вперед по специализации края—развитию технических культур льна и конопли, мы еще имеем ряд больших недочетов в области поднятия урожайности, введения агротехники и машинной обработки. В ряде льноводческих районов все еще по-старому руководят развитием льноводства. Преступно относятся к завершению успехов весеннего сева, к охране и уборке урожая.

Крайком ВКП(б) в своем решении требовал от всех партийных, комсомольских, земельных, колозно-кооперативных организаций, своевременно провести прополку льнопосевов и этим самым значительно повысить урожайность.

Эту задачу районы должны были понять, и организовать прополку льна на всей площади посева. План прополки льна в большинстве районов оказался сорванным, прополота незначительная площадь. Комсомольские организации не приняли решительных мер, не мобилизовали свои силы и силы всей колхозной молодежи на выполнение плана прополки льна.

Сейчас еще не поздно прополоть поздний сев льна, нужно только до конца разбить настроение о том, что сейчас якобы невозможно полоть, не когда, нет рабочей силы и т. п. Все эти разговоры являются пустыми, и они срывают важнейшее дело. Комсомольским организациям нужно провести массовые субботники, организовать бригады, и план прополки выполнить во что бы то ни стало.

ПРАВИЛЬНО ОРГАНИЗОВАТЬ СИЛЫ.

Срыв прополочной кампании является серьезнейшим сигналом для всех комсомольских организаций, из которого нужно извлечь уроки в подготовке к уборке льна.

Лен наиболее трудоемкая культура и при том наименее механизирована в процессах уборки. При далеко недостаточном количестве льнотеребилок и только при частичном применении уборочных машин зерновых культур, в условиях нашего края, ручной способ тереблония в текущем году, пока еще является решающим и от него будет зависеть быстрейшее проведение уборки.

Правильная организация труда в колхозах, своевременное привлечение всех рабочих рук на уборку льна в единоличном секторе обеспечат успех уборки льна в сроки, установленные решением Крайкома ВКП(б).

Во всех колхозах, посевковых товариществах, совхозах и т. д. должны уже сейчас иметься планы по уборке льна. Срок составления планов прошел, а между тем, в ряде районов у многих колхозов планов еще нет.

Комсомольским организациям необходимо оказать максимальную практическую помощь колхозам в составлении рабочих планов и через это добиться, чтобы в ближайшие дни план уборки льна имелся во всех колхозах.

Мало составить план, надо его довести до каждой бригады, до каждого колхозника. Взять пример с Уреньской организации КСМ (см. «Лен. Смена» от 24 июля), которая сумела 3200 га посевов льна закрепить за отдельными бригадами, отвечающими за прополку льна, уборку и обработку.

Надо дело поставить так, чтобы каждый колхозник знал, с какой площади он должен будет убрать лен, время и окончание работы.

Производительность труда будет создана только при условии организации всей работы по уборке льна на основе сдельщины. Задача — установить нормы выработки, определить количество трудодней, которые будут зачтены колхознику за его работу при соответствующем качестве его труда.

Единоличному сектору предстоит убрать 55 проц. всей площади льна. Всякая недооценка единоличного сектора, малейшее забвение в оказании помощи бедняку и середняку единоличнику являются худшим видом проявления оппортунистической практики. Нужно возглавить и обеспечить действительно большевистским руководством бедняцко-середняцкими массами деревни, организуя их на быстрейшее проведение уборки льна, не допуская в руководстве единоличным сектором проявления оппортунистического самотека.

ЗА БЫСТРЕЙШИЙ РАССТИЛ, ЗА МОЧКУ.

Одна из задач, вытекающая из всей нашей борьбы за лен,—это обработка. Дедовские способы обработки льна устарели.

Наша задача состоит в том, чтобы урожай льна текущего года в полуфабрикатах (первичной обработке) быстрее сдать нашей текстильной промышленности. Для этого надо максимально сократить сроки обработки льна. После тереблония, тотчас же провести расстил льна, мочку и первичную обработку. В ряде мест надо организовать двойное тереблоние льна. До поры определить и отвести годные для расстила площади земли, особое внимание уделить подготовке мочильных ям, созданию на реках искуственных водоемов.

Подготовка на этом участке идет чрезвычайно слабо. Начиная с крайльноводсоюза и кончая райльноводсоюзом, сельсоветом, колхозом и комсомольской ячейкой—нельзя найти и признаков действительно упорной борьбы за организацию мочильных ям, являющихся пока еще единственным способом, значительно сокращающим сроки нахождения льна в обработке.

ЛЬНОЗАВОД, И ПЕРВИЧНЫЙ ПУНКТ—В ЦЕНТР ВНИМАНИЯ.

В нашем крае идет строительство 63 новых льнозаводов. Роль этих льнозаводов в ускорении процесса обработки и механизации, будет чрезвычайно велика. Значительная часть заводов уже построена. Весь вопрос упирается в монтажную работу. Нужное оборудование большинство заводов еще не получило. Краевые организации Крайзу, Крайльноводсоюз и т. п. почти не принимают ни какого участия в строительстве заводов. Не контролируют ход строительства, не оказывают достаточной помощи местам.

В ближайшие же дни нужно добиться снабжения оборудованием заводов, ускорить их монтаж, пустить заводы в срок.

Надо признать неправильной установку, местных райорганизаций и системы льносоюза, взятую на обработку заводами только готовые тресты. Завод должен будет сосредоточить у себя полную обработку льносоломы. Для этого нужны мочильные ямы, водоемы. Последние не строятся ни при одном заводе. Эту установку в строительстве льнозаводов необходимо изменить. Каждый завод должен иметь мочильные ямы, водоемы, в об'еме всей пропускной мощности завода.

Задача состоит в том, чтобы превратить заводы в такие центры, которые сосредоточат в своих руках все руководство первичной обработки льна в районе своей деятельности, отвечают за полную и своевременную сдачу льна государству.

Мощность льнозаводов будет далеко не достаточна для обработки всего льна. Льномялка еще будет играть не менее важную роль, а в некоторых районах, решающую.

Рациональное использование льномялок возможно только при организации пунктов первичной обработки льна. Эти пункты нужно создать в каждом сельсовете по одному — два, в зависимости от условий: количество льна, расстояние и т. д. Провести ремонт льномялок, трещеток и т. д. Комсомольским организациям работу первичных пунктов и льнозаводов взять под особый контроль, выделить специальных комсомольцев, отвечающих за работу пункта.

Особо стоит работа об использовании льносоломы прошлых лет. В крае имеется ее около 200—250 тысяч тонн. Всю эту льносолому, тотчас же после сеноуборки выстлать, организовать мочку, обработку и к октябрю месяцу сдать государству.

ПРОБЛЕМЫ ЖДУТ КОМСОМОЛЬСКИХ РУК.

Предстоящее Яранское межрайонное КСМ совещание по льноводческим районов, проводимое Крайкомом ВЛКСМ и редакцией «Ленинской Смены», приобретает чрезвычайно серьезное значение.

Во-первых, совещание должно будет подвести предварительные итоги участия комсомольских организаций в борьбе за лен, вскрыть наши недостатки, показать положительные стороны и на основе этого мобилизовать комсомол на успешное проведение уборки и обработки льна.

Во-вторых, результатом совещания должна явиться дальнейшая серьезнейшая работа комсомола над разрешением очередных проблем, связанных с ведением льноводного хозяйства, дальнейшей борьбой за внедрение технических культур в крае.

Сокращение сроков обработки льна, изыскание и применение новых методов обработки, механизация работ, облегчающая труд человека, подготовка кадров, дальнейшее расширение посевов льна—вот вопросы, над которыми комсомол должен будет работать. Овладеть техникой льноводного хозяйства, вникнуть и освоить процессы обработки льна, поощряя в этом направлении всякие рационализаторские предложения, и изобретения.

В Уреньском районе строится льнозавод, который в текущем году впервые в истории края применит химическую обработку льна. Применение химии в льняном хозяйстве, замена ручного труда машиной совершат коренную революцию в ведении социалистического льняного хозяйства. Задача комсомола не плестись в хвосте, а быть активным участником в возглавлении и в руководстве борьбой за коренную перестройку льноводного дела, в освоении техники. Только такая работа комсомольской организации обеспечит успешное выполнение задач, поставленных партией в деле специализации сельского хозяйства.

К. БЕЛОБОРОДОВ.

АРК УСОВ

Быстро и полностью выполнить указания тов. Сталина

СМЕЛЕЙ ШАГАТЬ ПО БОЕВЫМ МАРШРУТАМ

Главное поднять на работу по-новому миллионы, привести в действие каждую бригаду

УДАРИТЬ ПО „МОЖГИНСКОЙ“ ПРАКТИКЕ

Речь тов. Сталина на совещании хозяйственников — боевая программа перестройки работы и руководства по-новому, в соответствии с новой обстановкой, с требованиями выполнить и перевыполнить программу третьего, решающего года пятилетки. Отсюда быстрое и полное осуществление указаний вождя — первоочередная задача всех партийных, комсомольских, профсоюзных и хозяйственных организаций.

Однако, эта боевая задача освоена и практически осуществляется рядом организаций еще далеко неудовлетворительно.

Публикуемый сегодня материал из Можги, с «Двигателя Революции», из 19 отделения телефонного завода им. Ленина и НИГРЭСстроя, говорит о явно неудовлетворительной организации работы по осуществлению указаний тов. Сталина.

Можга представляет образец явного непонимания новой обстановки, и вытекающих из нее новых условий, нашей работы, образец нежелания по-большевистски взяться за перестройку работы и руководства по-новому в соответствии с требованиями сегодняшнего дня, в соответствии с задачей осуществления указаний Сталина и задачей выполнения и перевыполнения промфинпланов.

Нам надо вскрывать практику, подобную Можгинской, беспощадно, со всей силой бить по ней и еще более мобилизовать массы на действительно ударную борьбу за выполнение указаний вождя.

Анализ практики комсомольской работы на «Двигателе Революции» также дает тревожный сигнал о том, что несмотря на давно уже данные указания об укреплении низового звена-группы, практически эта задача далеко еще не разрешена. Нам надо подхватить предложение о смотре и укрепить группу.

Вот почему, сейчас мобилизуясь на ударную борьбу за осуществление боевой программы, данной тов. Сталиным, развертывая беспощадную борьбу с оппортунизмом, мы должны организовать по-боевому работу во всех звеньях нашей организации с тем, чтобы каждый комсомолец, каждый молодой рабочий — завтрашний комсомолец—были бы действительными передовиками в этом деле.

Указания вождя в Можге не выполняются

Речь тов. СТАЛИНА на совещании хозяйственников от 23-го июня среди рабочих заводов г. Можги не проработана.

Производственные партийные комсомольские ячейки и профсоюзы не принимают никаких мер для перестройки работы в соответствии с указаниями тов. Сталина. Вся массовая разъяснительная работа среди рабочих заброшена. В сменах, бригадах ответственных прикрепленных от боевой завкомов, а также от партийных ячеек, нет. Социалистическое соревнование и ударничество отсутствуют. Ни одного коммуниста и комсомольца нет в ударных бригадах. Работающие производственно-технические кружки лесозавода № 4 и стеклозавода «Свет» распались. В Можге не осталось ни одного кружка по изучению техники. Коммунисты и комсомольцы продолжают не вмешиваться в технику социалистического производства.

Такое положение дальше терпимо быть не может.

За реализацию этой боевой программы перестройки руководства и работы по-новому сейчас все можгинские организации должны организованно по-ударному взяться. Конкретных виновников, из руководства партийных, комсомольских, профсоюзных и хозяйственных организаций, не принявших необходимых энергичных мер по доведению речи СТАЛИНА до сознания всех рабочих можгинских предприятий, не принявших необходимых мер по реализации боевых указаний вождя, нужно привлечь к суровой общественной ответственности.

Можгинские организации должны немедленно ликвидировать громадный прорыв в выполнении боевой программы действий, данной тов. Сталиным. Каждое указание тов. Сталина коммунисты и комсомольцы должны перевести на язык конкретных дел. Можгинская комсомольская организация должна особенно энергично взяться сейчас, на ряду с реализацией 6 узловых указаний Сталина, за развертывание технического похода и превращения его в обще-рабочий поход.

Андрей Л.

ОТ РЕДАКЦИИ. Публикуя корреспонденцию Андрея Л., мы обращаемся к Можгинскому ероскому комсомола с вопросом, почему он допустил такое положение с проработкой речи т. Сталина. Мы требуем от ероскома конкретного ответа на поставленный вопрос, с указанием конкретных мероприятий, которые намечены сейчас по мобилизации масс комсомольцев и рабочей молодежи на выполнение указаний тов. Сталина.

Рис. Гр. Ст.

В Можге указания т. Сталина не проработаны. Ни на одном из предприятий ни партийным, ни профсоюзными, ни комсомольскими организациями, не принято никаких мер по реализации указаний т. Сталина.

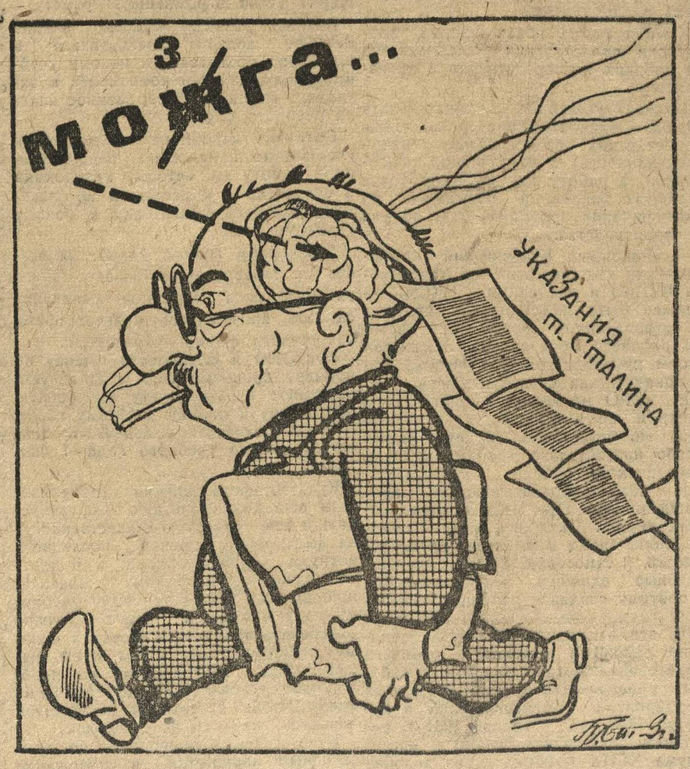

... из которой все очень быстро улетучивается

Коммуны оказались беспризорными

На Нигрэсстрое есть три комсомольские коммуны. Организованы они в 1930 году. Коммуны охватывают около 150 человек.

Но этот хороший почин комсомольской организации стройки не был поддержан общественными организациями и хозяйственниками. В результате коммуны оказались беспризорными. На производстве ни одна коммуна не имеет своих ударных бригад, так как коммунары распылены по различным участкам строительства. Сами же коммунары стремились и стремятся к организации своих бригад, к об'единению ударников для борьбы за выполнение производственных заданий, за освоение новой техники и повышение квалификации, но не найдя поддержки в осуществлении самых здоровых и насущных требований, не видя достаточного руководства и со стороны комсомольской организации коммунары начинают убегать с производства, покидая коммуну. Среди коммунаров поныне [illegible] имеются случаи хулиганства.

Коммуна имени IX с'езда ВЛКСМ подвергалось глубокой перестройке, благодаря вмешательству в ее внутреннюю жизнь комсомольского коллектива. Выявилось, что предправления коммуны Пелевин является организатором пьянки и хулиганства. Мореальные меры на него не действовали. **Пелевина выгнали из рядов комсомола и из рядов коммуны. За ним было изгнано за хулиганство еще трое.**

Еще дуже обстоит дело в симой коммуне имени КИМ. Эта коммуна организовалась в октябре 1930 года из только что пришедших на стройку колхозников комсомольцев. Коммуна об'единила 47 человек. С первых дней существования коммуна была разбита на две бригады: бригада чернорабочих и бригада бункерщиков. **Они систематически перевыполняли задание давая показатели 110—115 проц. и плану.** Эти бригады считают себя все время мобилизованными на выполнение промфинплана. Они выходят на каждый субботник в любое время дня и ночи.

Однако, такое горячее стремление комсомольцев и ударной работе на производстве хозяйственными не вознаграждается. Производители работ НИГРЕС—строя заключили договор с Крайкомом Комсомола, по которому обязуются через три месяца не квалифицированную рабочую молодежь перевести на курсы по специальностям. Имея громадное желание овладеть техникой производства коммунары в один голос настойчиво требуют, чтобы им дали возможность учиться на курсах слесарей, электриков и на другие специальности, в которых особенно, нуждается строительство. После окончания курсов ребята мечтали организовать бригады по специальностям и еще более укрепить коммуну. Но увы.. Мечты и надежды ударников разбились о неподступную крепость хозяйственников. Из коммуны попали на курсы слесарей только двое. Но и этих двоих коммунаров, получивших квалификацию слесарей по второму разряду, поставили на черную работу, в то время как строительство ощущает острый недостаток слесарей.

Из-за такого бездушного отношения к коммуне и отсутствия достаточной комсомольской работы в ней ребята покинули строительство и коммуну. **Всего ушло около 20 человек.** Все коммунары и сейчас распылены по стройке. Им не дают возможность организоваться в бригады на конкретных производственных участках для того, чтобы показать примеры высокой производительности труда. **Коммуна, как целое, как единая организация на стройке, в производстве не чувствуется.**

Еще не менее важная причина явно неудовлетворительного состояния коммуны — это скверные жилищные условия. Живут коммунары в старом здании из-под церкви, далеко от места работы, от столовой. Живут не одни. Общежитие превращено в проходной двор: летунов, пьяниц. Здесь же помещаются те, которых с треском выгнали из комсомола и коммуны. Возглавляются они друзьями шантажных ночей **Богдановым и Титовым.** Оба исключены из комсомола за пьянку и хулиганство.

В результате нечуткого отношения к коммуне, неоказания ей помощи, коммуна с каждым днем уменьшается. Сейчас она насчитывает 33 человека, в то время как в январе было 57 чел.

Но коммунары не унывают. Один из руководителей коммуны имени КИМ—Миша Пшеничнов—подает новую мысль: об'единить все три коммуны в одну, чтобы работать организованно.

Комсомольские коммуны должны жить и расти. Коллектив НИГРЭСстроя сейчас, включаясь в ударную борьбу за реализацию указаний тов. Сталина, мобилизуя на это дело прежде всего коммуны, должен помочь ударникам - коммунарам по-боевому развернуть работу на производстве, дать им возможность показать на деле, как нужно сегодня бороться за программу третьего, решающего года пятилетки!

А. М.

„На „Двигателе“ прорыв— из цепи выпало основное звено

ОРГАНИЗОВАТЬ СМОТР РАБОТЫ КОМСОМОЛЬСКИХ ГРУПП И РУКОВОДСТВА ИМИ.

Заводская организация ВЛКСМ «Двигателя Революции» насчитывает в своих рядах 1.500 человек. Кроме того, на заводе имеется около 500 человек беспартийной рабочей молодежи.

При правильной расстановке сил и мобилизации их на ударную борьбу, эта армия молодых энтузиастов могла бы показать прекрасные образцы в борьбе за выполнение промфинплана, стать еще более лучшим помощником парторганизации в борьбе за ударные темпы. Но, так как силы комсомольской организации «Двигателя Революции» правильно расставлены не были, низовое звено было (и еще пока остается) не укрепленным, то нужных и возможных результатов в борьбе за промфинплан комсомолия завода не дает.

Краевой Комитет партии в своем постановлении от 24 июня с. г., вскрыв причины прорыва на «Двигателе Революции», признал работу комсомольской организации неудовлетворительной.

ПОЧЕМУ ТАК ПОЛУЧИЛОСЬ?

Почему Краевой Комитет партии работу одной из крупнейших и передовых организаций Канавинского района признал неудовлетворительной?

ХОРОШИЕ РЕШЕНИЯ ВЫПОЛНЯЛИСЬ СЛАБО.

Потому что хорошие мероприятия и решения, намечаемые руководством заводской КСМ организацией по разрешению боевых задач, по выполнению производственной программы третьего, решающего года пятилетки, в практике работы проводились только ЧАСТИЧНО, давая недостаточные результаты. Комсомольцы и рабочая молодежь «Двигателя Революции» могут и страстно желают работать вровень с темпами ленинского комсомола и дать стране максимально большее количество дизелей и станков. Но, несмотря на это желание, несмотря на то, что вскрыты ошибки и причины невыполнения промфинплана завода, несмотря на то, что Крайком ВКП(б) потребовал боевой работы,—этой, боевой работы комсомола не чувствуется и сейчас. Это происходит, несмотря на то, что комсомольская организация вынесла новое решение, в котором заклинаются прошлые ошибки и дается слово «немедленно, по-боевому мобилизоваться на ликвидацию позорного прорыва».

ПРИЧИНЫ ПЛОХОЙ РАБОТЫ ИШИ В ГРУППЕ.

Чтобы правильно ответить на вопрос, почему продолжается неудовлетворительное положение, обратимся к работе основного звена организации—группе. Отсюда, из-за слабой работы групп, исходит результат неудовлетворительного участия всей организации в борьбе за промфинпланы.

16 июля на заводе собралось совещание группоргов. Оно носило характер контроля и начала перестройки руководства. Что же говорили на этом контрольном совещании руководители групп? Сообщения группоргов в большинстве начинались так:

— Группа не собиралась, никаких вопросов не обсуждала, ростом организованно не занималась.

Кончалось сообщение большинства группоргов так: «Газеты выписывают все». На заданные вопросы — сколько в группе комсомольцев и беспартийной молодежи — большинство групп-оргов отвечало: «Работаю месяц, списка комсомольцев группы мне не давали, поручений никаких тоже никто не давал».

ГРУППОРГ НЕ ЗНАЕТ РЕШЕНИЙ ПАРТИИ И СОЮЗА.

Выяснилось, что из 21 группорга присутствовавших на совещании, решение Краевого Комитета партии о заводе «Двигатель Революции», которое, помимо «Нижкоммуны», было помещено в заводской газете «Двигатель» читали только двое. Речь т. Сталина из 21 читал 1 человек. «Комсомольскую Правду» выписывают 7 человек, а доклад т. Косарева на последнем пленуме ЦК не читал ни один человек. «Ленинскую Смену» ни один из группоргов не выписывает.

Вот, когда стало ясным, что групп-орги ничего не делают и не подготовлены для руководства серьезной работой. Все это вместе взятое вполне определенно отвечает на вопрос, почему неудовлетворительно работала полутратысячная комсомолия завода. **Комсомольцы групп, с одной стороны, и работники комитета—с другой, страстно желая боевой работы, работая на одном заводе, не знали жизни друг друга, почему и не было организовано ударной работы во всех звеньях организации, от комитета до каждого в отдельности комсомольца.**

ОСНОВНОЕ ЗВЕНО НАЙДЕНО, ПРОГРАММА ЕСТЬ, НАДО ДЕЙСТВОВАТЬ.

Перестройка комсомольской работы на «Двигателе Революции» началась. Основное звено найдено. Программа—решение Краевого Комитета партии и указания тов. Сталина — дает четкую установку, как надо сейчас работать, чтобы выполнить промфинплан третьего, решающего года пятилетки. **Эта программа должна быть выполнена.** Но для этого комсомолии «Двигателя Революции» нужна еще помощь—быстрее перестроиться, мобилизовать, под руководством парторганизации, всю молодежь на ударную борьбу за выполнение промфинплана.

Значительную помощь должна оказать «Ленинская Смена», через передачу опыта передовых организаций края через показ того, как надо сегодня работать.

ПРОВЕСТИ СМОТР РАБОТЫ ГРУПП.

Мы выдвигаем перед «Ленинской Сменой» вопрос о проведении смотра работы комсомольской группы и руководства группой со стороны комитета и комсомольской ячейки. Необходимость проведения этой кампании вызывается еще и тем, что краевая организация к XVII МЮД не менее как на 120 тысяч. Этот гигантский рост со всей резкостью ставит вопрос об укреплении низового звена с тем, чтобы каждый вновь принятый молодой рабочий был втянут в активную работу в комсомоле, стал бы действительным передовиком социалистической стройки.

БОЕВЫЕ УЧАСТКИ СМОТРА.

Смотру должны быть подвергнуты, по нашему мнению, следующие вопросы:

1. Борьба группы за количественное и качественное выполнение промфинплана на основе решения Крайкома ВКП(б) от 4 апреля и указаний т. Сталина.

2. Борьба за выполнение решений II пленума ЦК о росте и передаче лучших комсомольцев в партию.

3. Постановка массовой политико-воспитательной работы в группе, на основе решения ЦК ВКП(б) от 25 марта.

4. Совместная работа с профсоюзной группой и партийное руководство КСМ группой.

НЕМЕДЛЯ ВЗЯТЬСЯ ЗА ДЕЛО.

Чтобы успешнее провести эту работу, комитетам и ячейкам необходимо добиться: продвижения газеты в группу и организации, обсуждения материалов, организовать смотровые бригады из юнкоров и актива для изучения опыта работы и освещения его в печати.

Ударная бригада требует к себе большего внимания. В ближайшее время все молодежные ударные бригады будут комсомольскими. Это ставит пред нами боевой задачей укрепление руководства низовым звеном. Все внимание комитетов и комсомольской печати сейчас нужно обратить к группе, бригаде, звеньевой и цеховой ячейкам.

НИК. СМОЛИН.

Канавино, «Двигатель Революции».

С уравниловкой пора покончить

В 19 цехе Нижегородского телефонного завода им. Ленина на полировке телефонных деталей, как-то: ручек и слухового диска, работает три бригады полировщиц.

Все три бригады сейчас перешли на хозяйственный расчет.

Получив задание на июль, бригада комсомолки **Халиной**, почти с 15 июля стала штурмовать, стараясь выполнить свою программу. Остальные бригады — **Карезина и Беловой**, штурмовали всего лишь один день, т. е. 30 июня.

Бригада Халиной свою программу—12 тысяч—выполнила с превышением на 80 штук.

Спустя несколько дней на контрольной доске в графе бригады Халиной появилась отметка о выполнении задания всего лишь на 80 проц. (?). Выяснилось, что администрация цеха распорядилась полировку подсчитывать всех трех бригад в общем. Из-за того, что другие бригады не выполнили задания при выравнивании у бригады Халиной срезала ее победу—результат ударной штурмовой работы.

Ясно, что установка администрации на подведение итога по всем трем бригадам вообще, выравнивание показателей явно неправильная, нетерпимая установка на уравниловку. По подобного рода преступной практике подсчета результатов работы бригад надо ударить со всей силой и беспощадностью. Указание Сталина «уничтожить уравниловку, правильно организовать зарплату» должно быть выполнено. Каждая ударная бригада, каждый ударник должен получить столько, сколько и какого качества он выработал продукции. Бригада Халиной, перевыполнившая производственную программу, должна и получить соответствующую, перевыполнению задания, сумму заработной платы.

Администрация 19 цеха Телефонного завода, неправильно производящая подсчет выработки и оплаты труда, в частности, по бригаде комсомолки Халиной, должна понести ответственность перед рабочей общественностью завода.

Виновники практики уравниловки должны быть привлечены к персональной ответственности и получить по заслугам.

Комитет комсомола телефонного завода и ячейка 19 цеха, мобилизовав на данном конкретном случае массы на беспощадную борьбу с уравниловкой, в дальнейшем должны поднять бдительность в борьбе за полное осуществление указаний Сталина.

А. С. ДАВЫДОВ.

Мыза, телефонный завод им. Ленина.

Новая электромеханическая мастерская на „Красном Сормове“

Сормово (Нижроста). 19 июля на заводе «Кр. Сормово» заложен новый корпус электромеханической мастерской. В связи с увеличением оборудования цехов «Кр. Сормово» электромоторами, новое строительство имеет огромное значение. Новый корпус будет размером 1575 кв. метров. (75×21), т. е. в 3 раза больше старого. В новом корпусе намотка мелких якорей моторов будет производиться механическим путем. Строительство нового корпуса начато по инициативе при поддержке самих рабочих, на первом субботнике работали поголовно все.

За 1.300.000 тонн торфа

АККУМУЛЯТОРЫ, КРАНЫ, ПОЛЯ — ЕЩЕ НЕ ЗАВОЕВАНЫ

ЧЕРНОРАМЕНСКИЙ ГИДРОТОРФ НА ПОЛОВИНУ НЕ ВЫПОЛНИЛ ПРОГРАММУ СЕЗОНА

Умножая хорошие начинания в работе по-новому, комсомол Гидроторфа должен стать организатором перелома

ПРОРЫВ ВСЕ ЕЩЕ ОСТАЕТСЯ ЯЗВОЙ НА ТЕЛЕ ГИДРОТОРФА

Чернораменский Гидроторф. Программа добычи торфа, несмотря на то, что до конца сезона (добычи) остаются считанные дни, выполнена всего лишь на 4 проц.

Аккумуляторы вызывают простоик краев

Отдельные неполадки и неразбериха с расстановкой и в работе машин на аккумуляторах и их массогонных линий подрывали и подрывают работу кранов, а отсюда, как вывод, и всю добычу торфа.

Одной из основных причин недовыполнения программы добычи являются большие простои кранов, которые, главным образом, были и есть из-за аккумуляторов. Возьмем, к примеру, 5-й аккумулятор, который принимает гидромассу от 2 участка добычи, т.-е. от комсомольских кранов №№ 3, 4 и 12, который стоял благодаря тому, что от него не было проложено ни одной массогонной линии на розлив.

Наши краны из 5 аккумулятора в июне простояли больше чем по 100 часов каждый. Комсомольская организация, стараясь оказать помощь, посылала специальные бригады из комсомольцев ФЗУ, но хозяйственники их на работе не использовали, а кричали о недостатке рабочих по сборке линии. Примерно: 21 июня комсомольская бригада из 35 человек полный день проискала на 3 поселке десятников по проведению массогонной линии, и не нашли. 23 июня была снова создана комсомольская бригада из 25 чел., но, благодаря самодурству зав. гаражей Гольцева, бригада на месте работ не была. Так около месяца и проводили линию, а краны простаивали. В первой пятидневке июля — те же простои.

Из-за несвоевременной установки 2 горизонтального мотора и рельс, аккумулятор за вторую пятидневку угробил по 36 часов на каждом из наших кранов.

Этот «анекдот», рассказывающий о гибели нескольких сот крано-часов, и падает на долю одного лишь 5 аккумулятора а у нас аккумуляторов несколько.

Комсомольские рейды, налеты—методы борьбы с неполадками

Особенно возмутило нашу организацию, когда 7 июля краны (№№ 4 и 12) за сутки простояли по 14 часов из-за аккумулятора. К вечеру, при помощи бригады Крайкома, была создана бригада для проведения постоянных комсомольских налетов-рейдов на краны, аккумулятор и розлив, в особенности в ночные смены, с целью выявления и участия в ликвидации различных неполадок и безобразий.

Первый налет, в ночь на 8 июля, дал результаты. Комсомольцами вскрыты: неравномерный розлив гидромассы по полям, неповоротливость отдельных работников на аккумуляторах, прогулы в ночную смену на кранах, безобразная работа телефонной подстанции на добыче и т. д.

Продолжать начатое дело

На следующий день директор Мазуров сказал:

— ...Комсомольское начинание в этой области можно только приветствовать. Продолжайте это дело дальше, полностью вскрывайте действительное положение дела, быстро передавайте нам, а мы немедля будем принимать меры к изжитию указанных вами недостатков и к проведению ваших предложений в жизнь...

Дальше, что сутки—что ночь, то налеты. Результаты налицо:

В ночь на 11 июля 8 аккумулятор подавал гидромассу на розлив, а розлив стоял из-за отсутствия гидромассы. Где она? Комсомольская бригада обнаружила прорыв массопровода (гидромасса шла не на розлив, а в каналы). Авария, под руководством бригады Крайкома КСМ и др. комсомольцев, была ликвидирована.

Комсомольский рейд на 12 июля обнаружил также ряд безобразий: прорвало массогонную линию из 5 в 6 аккумулятор; ее можно было исправить в 4—5 часов. Хозяйственник Любарский гарантировал в этом бригаду; но, благодаря тому, что не выслал сразу нужных для этого рабочих (котельщиков), исправил на протяжении 20 часов краны. Краны №№ 3, 4 и 12 простояли из-за этого по 5 часов.

4-й сверхстандартный кран простоял 8 часов из-за того, что, по недосмотру технического персонала, перемыли бровку в соседний карьер и залили рабочий карьер водой, и т. д.

В борьбе преодолеваем и преодолеем неполадки

Эти неполадки были и есть до сегодняшнего дня. Комсомол Гидроторфа боролся и борется с ними. Результаты есть. Возьмем тот же аккумулятор: если за вторую пятидневку июля он продержал наши краны 36 часов, то за третью—24 часа. Значительные улучшения на розливе и кранах. Ряд рабочих приветствует работу комсомольских бригад и принимает (иногда) в ней участие.

Больные места—аккумуляторы, розлив

Где сегодня больные места?

Все еще аккумуляторы и, главное, розлив. Полей под розлив нехватает,—с уборкой торфа с полей не справляемся. Это сегодня—главное.

Зав. розливом Первухин на 5 аккумуляторе, сказал (18 июля):

— Вам сейчас хватит разливать на 2 недели; поля есть, а за это время подготовим еще на две недели...

Соловья баснями не кормят. Также не может успокоить малиновым словечком нашу организацию и добрый зав. Первухин. Ибо до сегодня аккумулятор и все наши комсомольские краны простаивают десятки часов из-за того, что (главным образом в последнее время) не справляется розлив — нехватает полей.

В чем же основные причины плохой работы, хотя бы, к примеру, на добыче?

Изжить недостатки, закрепить успехи, дать перелом

Недостаточно развито соцсоревнование (много «формального» соревнования), недостаточно мобилизованы массы на ликвидацию различных аварий, неполадок и т. д. В об'явленном по Гидроторфу конкурсе по всем видам работ многие не участвуют, а многие участвуют «формально». Добрая половина рабочих на добыче хорошо еще не знает условий участковых конкурсов. На многих кранах, вместо посменного размера выработки, берут эти цифры «на открытом воздухе, с потолка» и заносят на контрольные доски, и т. д.

Перестройка работы в соответствии с указаниями т. Сталина и бригады Крайкома ВКП(б) еще не получила должного размаха.

Правда, сдвиги есть значительные, об этом говорят цифры. Если за вторую пятидневку дневные задания по Гидроторфу выполнялись, в среднем, в 60,9 проц., то за третью—выполнялись уже в 71,6 проц. Это хорошо, но этого мало! Правильная перестройка работы партийной, профсоюзной и комсомольской организаций на Долгом болоте говорит за многое. Они по всему болоту выполняют свои дневные задания на 110—115 проц. Они действительно по-большевистски дерутся за промфинплан.

На Чернораменке пока еще этого далеко нет.

Теперь остаются последние пятидневки. Мы должны себя мобилизовать на ликвидацию прорыва Чернораменки. Нужно окончательно встряхнуть «сезонное» настроение—что, мол, сезон отработал, а там... Это для наших рядов недопустимо. Нужно разбить подобные настроения и повести раз'яснения за укрепление сезона — выполнение его программы и контрактацию на следующий сезон (1932 г.) среди всех без исключения рабочих.

Третий квартал должен быть кварталом полной победы

У нас, на Гидроторфе в особенности, где сезон решает весь год жизни НИГРЭС'а и краевой промышленности, — третий, решающий квартал (июль — сентябрь) третьего, решающего года пятилетки нужно об'явить боевым штурмом, в борьбе с прорывом.

Комсомольская организация Гидроторфа, при помощи бригады Крайкома, должна выдержать с честью экзамен перед всем краем. По-боевому мобилизоваться на всех участках работ на штурм прорыва. 1.300.000 тонн — выполнить!

Р. ИСАРОВ.

Балахна, Гидроторф.

К 28 июля полностью реализовать заем на селе

Облигации на миллионы рублей лежат в портфелях

Единоличники выполнили план на 5 проц.!

Через 48 часов мы должны рапортовать правительству

ОСТАЛОСЬ 2 ДНЯ

Верблюжьи темпы

РАЗБИТЬ ВРАЖДЕБНУЮ «ТЕОРИЮ ОЧЕРЕДНОСТИ».

По Можгинскому еросу (УАО) горсовет и МТС являются наиболее отсталыми участками в работе по мобилизации средств. За первое полугодие ими **не выполнено** задание по сбору средств с населения на 42.000 руб. Основной причиной этого позорного прорыва является оппортунистическая недооценка комсомольскими организациями борьбы за финплан. Общественные организации—и во главе их комсомол—с величайшим благодушием, перешедшим в оппортунистическую практику, отнеслись к работе по мобилизации средств. Среди комсомольцев нашла удобную почву для своего развития **враждебная теория. «очередности кампаний».**

В III квартале положение в сторону улучшения не изменилось. Итоги работы по мобилизации средств за 15 дней июля не принесли никаких улучшений Наоборот, положение значительно **ухудшилось.**

За полмесяца не реализовано ни одной акции Тракторцентра.

III квартал—решающий квартал в работе по мобилизации средств. Необходимо сейчас же развернуть такие темпы в работе по мобилизации средств, чтобы полностью покрыть прорывы I и II квартала, чтобы выполнить на 100 проц. финансовый план идущего III квартала!

Что нужно сделать для этого? Необходимо немедленно вытравить оппортунистическую недооценку работы по мобилизации средств, разгромить враждебную «теорию очередности», довести до сведения каждого комсомольца, каждого молодого рабочего, каждого молодого батрака и молодого колхозника основные решения ЦК ВЛКСМ и КК ВЛКСМ об участии **комсомола в работе по мобилизации средств,** которые должны явиться планами наступления комсомола на финансовом фронте.

Об'явленный штурмовой декадник, кончающийся I августа, вызов уральцами Нижегородского края на скорейшее выполнение планов реализации займа—требуют мобилизации всей творческой энергии комсомола на выполнение этой важнейшей задачи нашего времени.

Л.

В болоте безделия

Займовая кампания на Гидроторфе проходит **плохо.** Технический персонал, рабочие и служащие охвачены займом на 43 проц. Из 13.500 работающих на Гидроторфе, подписалось на заем около 6,3 тыс. человек.

Контрольное задание по распространению займа «Третьего, решающего года пятилетки» выполняется **плохо.** Комсомольские, профсоюзные организации в большинстве случаев **оппортунистически недооценивают** займовую кампанию, не развернули конкретного, оперативного руководства.

Что нужно сделать для быстрейшей ликвидации этого прорыва? Необходимо немедленно разоблачить носителей оппортунистической **недооценки** займа, развернуть массово-раз'яснительную работу вокруг распространения облигаций развернуть ударничество, соцсоревнование в этой области, создать красные и черные доски, выделить специальный премиальный фонд для поощрения героев в работе по реализации займа.

И. НИКИФОРОВ.

Аэродром должен быть комсомольским!

Моторы самолетов зовут

Окажем большевистскую помощь ВОГФ

Аэрофикация края—дело комсомола

Десятидневник (продленный до 1 августа) закончился. За десять штурмовых дней помощи гражданскому воздушному флоту пролетарская общественность в ряде мест советского союза (Москва, Ленинград, Ново-Сибирск и др.) развернула большую работу по оказанию помощи детищу новейшей техники—воздушному гражданскому флоту.

В условиях нашего края декадник прошел совершенно неудовлетворительно. Ни осоавиахимовские, ни комсомольские, ни профсоюзные и советские организациями не предприняли серьезных шагов к осуществлению намеченных планов и вынесенных кое-где резолюций.

Организации, взявшиеся за выполнение кое-каких обязательств по оказанию помощи гражданскому воздушному флоту не сделали самого важного, самого основного—**не нашли основных звеньев, за которые нужно было ухватиться, чтобы вытащить всю цепь помощи воздушному флоту в условиях нашего края.** Необходимо найти основные об'екты помощи воздушному флоту, мобилизовать внимание общественности на этих конкретных участках а не оглуша как это делается кое-где общественность трескучими фразами о помощи ВОГФ, не указывая—что нужно делать, где нужно делать, как нужно делать и кому, за определенные, конкретные задачи помощи отвечать.

Нижегородский аэродром, планерная станция школа гражданской авиации, авиатехникум, организация аэролинии Нижний—Чебоксары—Ижевск, загрузка нашей промышленности заказами от ВОГФ — вот одни из **конкретных** участков, на которых должно быть сосредоточено внимание пролетарской общественности, вокруг которых должна итти жесточайшая борьба.

Крайсовет Осоавиахима, Крайсовпроф, в своем плане работ по проведению декадника наметили ряд чрезвычайно важных мероприятий, которые, однако, **не выполнены ни в какой степени.**

До сих пор в краевом центре не создан штаб помощи гражданскому воздушному флоту.

Комсомольские организации в работу по оказанию помощи ВОГВФ не включились никак. Комсомол, взявший на IX сезде ВЛКСМ шефство над воздушным флотом, прежде всего, должен оказать максимальную помощь гражданскому воздушному флоту, должен быть ударником на этом фронте.

Между тем, в ряде организаций шефство на бумаге.

Подобное положение недопустимо. Нижегородский край, имеющий целый ряд конкретных участков работы гражданской авиации, должен встать в шеренгу передовых городов в нашей стране, борющихся за оказание большевистской помощи детищу социалистической техники — гражданскому воздушному флоту, призванному удовлетворить все требования со стороны нашего хозяйства.

«Задача выполнения широкой программы аэрофикаций Советского Союза — пишет ЦО «Правда» — **может быть решена только при самом активном участии рабочей молодежи.** Комсомол неоднократно был в первых рядах, на наиболее сложных участках социалистического фронта. **Пока комсомол в целом в кампанию не включился. Гражданская авиация вправе ждать от комсомола большей помощи.**

Борьба за аэрофикацию должна стать лозунгом комсомольских организаций» («Правда»).

Е. РЕЙ.

Кто следующий?

Клуб СТС 19 и 23 июля организовал в саду имени Ворошилова вечера помощи гражданскому воздушному флоту. Были проведены доклады о декаднике, организован сбор средств на постройку дирижабля.

После доклада был организован просмотр картин: «Война будущего» и «Парашют».

Клуб СТС взял на себя обязанность организовать авиауголок и при нем авиомодельный кружок на 15 человек, реализовать значки дирижабля в количестве 1000 шт., провести сбор средств на постройку своего планера и выделить 10 лучших физкультурников - комсомольцев в планерный кружок, с расчетом посылки их осенью на курсы авиомотористов.

ОТ РЕДАКЦИИ: Первые шаги клуба СТС по оказанию помощи ВОГВФ нужно приветствовать. Каждый клуб каждый красный уголок, каждый Дом Обороны, Дворец Культуры должен стать штабом по развертыванию массово - раз'яснительной работы о целях и задачах двухдекадника помощи гражданскому воздушному флоту.

Через пять дней редакция организует проверку реализации клубом СТС взятых на себя обязательств.

Очерки социалистического строительства

Мировая буржуазия не останавливается в своей ненависти к советской власти ни перед какими сплетнями. Но венком всех ее клеветнических измышлений является легенда о принудительном труде в СССР. Трудящиеся отвергли на это гнусное измышление ответа миллионами протестов. Производственным энтузиазмом, ударничеством и соревнованием они доказали и доказывают, что СССР—страна свободного социалистического труда. Подтверждением тому служит и богатая очерковая литература, отображающая ударничество и социалистическое соревнование. «Прорыв» Плетошкина, «Цеха в пути» Караваевой, «Перехо.» Галина, «Ударники» Виноградской, «Энтузиасты» Днепропетровского,—это далеко неполный перечень произведений, показывающих борьбу за промфинплан, сознательную борьбу рабочих за социализм.

В художественном отношении эти книжки далеко не равноценны, но все они в большей, или меньшей степени иллюстрируют известные слова Ленина:

— Впервые после столетий **труда на чужих, подневольной работы на эксплоататоров** является возможность **работы на себя,** в притом работы, опирающейся на все завоевания новейшей техники и культуры.

Рабочий, выведенный в очерках Л. Караваевой, говорит: «Болею душой за ситец». В этой фразе сказалась сущность нового рабочего, чувствующего себя «хозяином на производстве».

Софья Виноградская дает целую галлерею ударников, преимущественно комсомольцев.

«Когда восемнадцатилетняя Зозуля и ее сверстницы в холод, в стужу, в дождь, в снег голыми руками вставляют стекла в железные рамы Сталинградского тракторного завода, оставляя кровяные следы порезанных пальцев на стекле, они плачут, ругаются, но работу продолжают, из ударной бригады не уходят. Почему? Гордость не дает. Раз организовались в ударную бригаду, нужно держаться. И еще: завод нужно выстроить».

За недостатком места мы проходим мимо других эпизодов, рисующих трудовой героизм рабочих-ударников. Однако, большинство очеркистов выступает не как **участники** соревнования, а как **наблюдатели.** Поэтому гораздо большую ценность представляют книжки о соревновании, написанные рабочими-ударниками. Таких книжек выпущено большое количество. (**Н. Михайлов** «В боях за металл», **И. Павлов**—«Бригада наборщиков», **Святенко**—«Старый и новый мастер», **Нариньяни**—«Люди большевистских темпов, **Тарасевич** — «Догоним», **И. Цыпкин**—«Лодырь Бадулин» и др.).

Здоровый классовый оптимизм, уменье видеть за каждой мелочью строительства конечную цель, перспективу, отсутствие цеховой ограниченности и замкнутости, активное отношение к действительности, интерес к рабочему-ударнику—вот что характерно для авторов этот серии книжек, выпущенных издательством ВЦСПС.

Приведем некоторые иллюстрации:

«Бывало, раньше, то в одном месте, то в другом увидишь двух—трех рабочих, стоящих в кучке и мирно беседующих. Теперь не то.

Находу перекинутся двумя—тремя словечками и опять за работу. А если нет—нет да забудется кто-нибудь и заговорит по старой привычке, ему сейчас же бригадир Мякин скажет:

«Эй, товарищ, не подать ли тебе парочку пивка?»

Это действует. Разговор прекращается. (**И. Павлов**—«Бригада наборщиков»).

Так ударники своей сознательностью, образцовой работой воздействуют на отсталых рабочих.

Интересный эпизод, рисующий борьбу за переходное знамя, мы находим в книжке **И. Цыпкина**—«Лодырь Бадулин».

— Не видать тебе больше, вожак, победоносного знамени. Ей-ей не видать, как своих ушей. Будет, повисело оно у вас, а сейчас уйдет.

Вожак рассмеялся.

— «Брось бузить, Павлуша, говорил бы кто другой, а не ты. Ведь у тебя самая дрянная бригада по заводу, а ты за знаменем тянешься».

Писатели-ударники чужды слащавой идеализации рабочего класса. На ряду с подлинными энтузиастами социалистической стройки, мы видим лодырей, прогульщиков, пьяниц и лжеударников. И. Цыпкин нарисовал во весь отвратительный рост лодыря и пьяницу Бадулина, срывающего производственный план и становящегося тем самым врагом рабочего класса. («Лодырь Бадулин»).

Призыв ударников в литературу, проводимый РАПП и ВОКП, только начинает развертываться. Но в литературу уже приходят сотни и тысячи рабочих-ударников. Их произведениям не хватает пока художественности, глубины. Часто дает себя знать схематизм, отсутствие культуры слова. Однако несомненно одно: растет новый тип писателя-большевика, превращающего свою литературную работу в орудие борьбы за большевистские темпы, за генеральную линию партии. От него-то мы в праве ждать художественно-полнокровного творчества о нашей великой эпохе и ее движущей силе—ударничестве и соревновании.

МИХ. БЕККЕР.

При Канавинском комбинате рабочего образования должен быть ВТУЗ

Решение XVI партс'езда по вопросу о кадрах для социалистической промышленности требует в кратчайший срок подготовить новые кадры специалистов из рабочего класса. Только в третьем, решающем году пятилетки стране потребуется 300.000 техников и 125.000 инженеров. Учебные заведения могут дать только 70.000 техников и 45.000 инженеров.

Как будет покрываться недостающее количество специалистов? Кто будет готовить, если существующие учебные заведения не в состоянии пока пропустить большую массу студенчества? Как должна идти подготовка—каков должен быть темп, если в этом году потребность в специалистах удовлетворяется только на 30 проц.?

Разрешение этих вопросов идет по линии максимального развертывания сети дополнительного рабочего образования и в первую очередь учебных комбинатов и комбинатов рабочего образования в районных центрах и на предприятиях.

Комбинат есть новая форма подготовки пролетарских специалистов из рабочих непосредственно с производства.

Целевая установка комбината—дать стране в наикратчайшие сроки, кадры пролетарских специалистов (узкой специальности) с законченной подготовкой, а работу по переподготовке наличных кадров и повышение их квалификации проводить без отрыва от производства.

— «Районный Канавинский комбинат,—как говорит решение Канрайкома ВКП(б) и президиум НКСНХ — должен быть практическим центром и организующим звеном всей системы рабочего образования, охватывая своим руководством все учебные мероприятия, как свои составные части». «КРО не является пока таким центром, но в следующем учебном году он, безусловно, будет таким. Этого настоятельно требуют условия Канавинского района (преобладающая металлообрабатывающая промышленность). При мелких предприятиях «Гудок Октября», «Кр. Цинковальщик, завод Воробьева (организовывать самостоятельные крупные учебные единицы нецелесообразно, а поэтому создание районного комбината будет возможность обслуживать все эти предприятия. Канавинский районный комбинат рабочего образования создан на базе б. рабочего университета и сети курсовых мероприятий Крайсовнархоза в декабре 1930 г. С 1 января 1931 г. решением Канрайкома ВКП(б) и президиума КСНХ комбинат из ведения органов НКП передан в ведение промышленности.

Решением президиума КСНХ и райкома ВКП(б) система построения учебных единиц Канавинского комбината определена в следующем виде:

а) докурсовая подготовка от 3 мес. до 1 года (в комбинате или непосредственно на предприятиях в системе ДРО—дополнительного рабочего образования);

б) стационарный техникум металлопромышленности;

в) стационарный ВТУЗ.

К этим единицам необходимо добавить как обязательное—курсы по подготовке в техникумы и во ВТУЗ. Курсы помогут выравнять и поднять академический уровень студентов. Без курсов этого сделать не удастся.

Указанная схема, являясь монолитной, полностью отвечает задаче «подготовки специалиста средней и высшей квалификации». Построение учебных программ обеспечит переход из одного звена в другое (из низшего в среднее и т. д.). Таким образом комбинированным построением учебных программ КРО достигает цели выпуска специалистов (узкой специальности) в более короткие сроки и без отрыва учащихся от производства.

Этим же решением сроки, развертывания учебных единиц (перечисленных выше) определены в I квартале с. г. Но сектором кадров КСНХ это решение не выполнено и материальная база под развертывание учебных мероприятий в комбинате вообще не подведена. Из-за отсутствия финансовой базы, мартовский набор в 200 человек сорван, а осенний набор тоже находится под угрозой.

Кроме того, сектор кадров КСНХ дал директиву о пересмотре контингентов приема учащихся в текущем году в сторону его сокращения, что явно противоречит решению райкома, решению президиума КСНХ и ни в коем случае не отвечает интересам промышленности и канавинской действительности.

В результате такого невнимательного отношения сектора кадров КСНХ к подготовке кадров для Канавинского района и к его районному комбинату в системе КРО до сих пор нет высшего звена рабочего образования (ВТУЗ'а).

Рабочий центр—Канавино — должен иметь ВТУЗ в системе комбината, так как база для развертывания ВТУЗ'а именно здесь, а не в другом месте. 100-проц. рабочий состав ВТУЗ'а здесь будет обеспечен. Политехническая учеба здесь более, чем где-либо возможна.

«ВТУЗ должен быть в системе комбината» — так говорят решения райкома ВКП(б) и президиума КСНХ. Есть опыт работы, оборудованная библиотека, преподавательский состав по специальным дисциплинам. Кроме того, достигается значительная экономия на административно-управленческом аппарате и аппарате обслуживания.

Рядом совещаний по рабочему образованию, решением райкома, намеченные президиумом КСНХ мероприятия одобрены. Заводоуправления «Двигатель Революции», Станкострой, также поднимают этот вопрос, так как необходимость создания ВТУЗ'а в системе комбината совершенно ясна.

Сейчас необходимо срочно передать комбинату вновь строящееся здание, ударно закончить постройку к началу учебного года.

Подвести под ВТУЗ достаточную и необходимую финансовую базу.

Начать заблаговременно подготовку к учебному году с тем, чтобы в октябре текущего года начать занятия.

А. ПАТРЕЕВ.

За боевую подготовку к новому учебному году

Включайтесь в культэстафету!

1 сентября начало нового учебного года. Более 800 тысяч детей в нашем крае придут в массовую школу (I ст., ФЗУ и ШКМ) на учебу. Около полмиллиона человек должны будут закончить ликвидацию неграмотности к XIV годовщине Октября. 31 район по директиве II краевого партсовещания к этому сроку должны превратиться в районы сплошной грамотности. Во всех рабочих районах с 1931—32 учебного года вводится всеобщее семилетнее политехническое обучение.

Новый учебный год будет годом борьбы за закрепление успехов всеобуча, за повышение качества работы школы, за подлинно-политехническую школу.

Успешное и своевременное начало учебного года требует боевой подготовки и мобилизации широкой общественности на помощь школе.

Шефу всеобуча — ленинскому комсомолу—предстоит проделать в оставшийся месяц огромнейшую работу.

Каждый райком, каждая ячейка ВЛКСМ должны превратиться в штабы по подготовке к новому учебному году, каждый комсомолец в активного борца за своевременное начало учебного года.

Органам народного образования необходимо немедленно перестроить свою работу на методы кульпохода и совместно с комсомолом по-боевому развернуть подготовку к новому учебному году.

В прошлом году в борьбе за всеобуч и своевременное начало нового учебного года огромное значение сыграла, проведенная культэстафета, как высшая форма кульпохода.

КрайОНО и «Ленинская Смена» по примеру прошлого года с 25 августа об'являют культэстафету «за боевую подготовку к новому учебному году», стартом, который должен быть день начала нового учебного года—1 сентября.

Культэстафета должна мобилизовать всю комсомольскую организацию и всю советскую общественность на выполнение решений последнего пленума Крайисполкома и II партсовещания по народному образованию по подготовке к новому учебному году и в своем итоге должна обеспечить такую подготовку к новому учебному году, чтобы к его началу каждая школа имела все необходимые условия для развертывания учебы, чтобы 1 сентября аккуратно началась учеба во всех школах.

Культэстафета проводится по трем основным маршрутам, в содержание которой входит:

По 1 маршруту—превращение края к XIV годовщине Октября в край сплошной грамотности.

1. Ликвидировать к 1 сентября неграмотность у всех допризывников, добившись с 1 августа охвата с 83 проц. до 100 проц.

2. Охватить учебой к 1 сентября всех неграмотных края.

3. Довести с 15 августа занятия по ликбезу до 3 дней в пятидневку с тем, чтобы в районах—Сормовском, Канавинском, Свердловском, Балахнинском, Выксунском, Кулебакском, Муромском, Вятском, Павловском, Даровском, Зюзинском, Ивановском, Кикнурском, Мурашинском, Свечинском, Советском, Пижанском, Починковском, Вачском, Сунском, Уржумском, Верховенском, Оричевском, Кикнурском, Мурашинском, Шабалинском и Яранском ликвидировать неграмотность полностью к XIV годовщине октября

4. Реорганизовать систему обучения малограмотных, охватив с 1 сентября одногодичными школами 200 тысяч человек и двухгодичными 110000 человек.

5. К 1 сентября завербовать дополнительно по 500 культармейцев на район, доведя культармию л/б по краю до 150000 человек или 1 культармеец на 4 неграмотных и малограмотных.

6. Провести 26 августа день ликбеза, развернуть в него массовую работу по ликбезу и с культармией.

По 2 маршруту—«всеобуч на высшую ступень».

1. Мобилизовать внимание рабочих, колхозников, всей общественности вокруг начала нового года. Завербовать в ряды культармейцев дополнительно 70000 культармейцев, из них 10000 комсомольцев, 15000 пионеров.

2. Повсеместно новый учебный год начать с 1 сентября. К указанному сроку вовлечь еще в школы I ступени 80000 детей. Осуществить полный охват семилетним обучением детей рабочих, основную массу колхозной молодежи.

3. Провести с 1 по 10 августа массовую провеку готовности школ к новому учебному году.

4. В период с 10 по 20 августа организовать социалистические субботники в помощь школе.

5. Закончить к 1 сентября школьный ремонт и к 15 сентября новое строительство. Для этого:

а) 5 августа об'явить днем смотра школьного строительства и ремонта;

б) создать при каждом новом строительстве специальные посты общественного контроля;

в) организовать проверку использования кулацких домов и передать все неправильно использованные дома под школы к 15 августа.

6. Проверить обеспеченность школ топливом и организовать массовый подвоз дров до начала учебного года.

7. 15—25 августа перезаключить на основе проверки или заключить вновь договоры о прикреплении школ I ступени, ФЗС и ШКМ к производству (заводы, колхозы, совхозы и МТС).

8. К 1 сентября закончить оборудование школьных мастерских и рабочих комнат и учебное оборудование (парты, доски и др.).

9. Снабдить школы учебниками и учебными пособиями к 25 августа. Проверить 10—20 августа работу ОГИЗ'а и потребкооперации по снабжению школ учебниками и ОГИЗ'а и НКСНХ (Нижполиграф) по изданию краевого учебника.

10. Провести массовую проверку комплектования школ учащимися. Организовать с 15 августа по 1 сентября обход родителей учащихся для проведения бесед о начале нового учебного года.

11. Провести подготовку всех школ к введению горячих завтраков в школе (подготовка столовых, заготовка продуктов питания и др.) и организации помощи бедноте (снабжение обувью, одеждой, степендии и общежития).

12. Провести межрайонные и районные заседания советов культурного строительства контингентов всеобуча совместно с активом культармейцев. по вопросам готовности к новому учебному году.

13. Провести районные слеты культармейцев-комсомольцев, комсомольцев-педагогов по вопросам о задачах комсомола в связи с началом учебного года.

14. В период с 15 августа по 1 сентября провести районные учительские конференции по вопросам очередных задач в области хозяйственного и культурного строительства, борьба за качество школьной работы и очередные задачи в области политехнизации, осуществление единого плана культстроительства и роль школы, производственный план школы.

15. К 15—20 августа каждая школа должна составить производственный план работы на 1932 год и подвергнуть его обсуждению на собраниях рабочих заводов, колхозов, рабочих совхозов МТС, ячеек ВКП(б) и ВЛКСМ.

16. К 25 августа закончить укомплектование школ педкадрами.

17. Пересмотреть сеть опорных школ 1 ступени, ФЗС и ШКМ и укрепить их лучшими силами к 15 августа.

18. Во всех школах провести массовую проработку новых программ с привлечением рабочих и колхозников.

19. При помощи профсоюзных и комсомольских организаций развернуть работу по соцсовместительству в школах с расчетом иметь к 1 сентября не менее 3 человек рабочих на ФЗС, 3 колхозника ШКМ, одного на школу первой ступени на работу помощником учителей.

20. До 25 августа всем школам промышленных районов завязать связь и прикрепиться к одной из национальных школ, всем ФЗС и ШКМ.

21. В период с 10 до 15 августа провести взаимную самопроверку школ под углом их готовности к новому учебному году.

22. Годовщину издания декрета о введении всеобщего начального обучения, 10 августа, отметить массовыми демонстрациями пионеров-школьников, посвященных подготовке к новому учебному году.

По 3 маршруту—«дошкольное воспитание на службу промфинплану и уборочной кампании».

1. К 1 августа обеспечить развертывание всех детских площадок, намеченные по плану обслуживания уборочной кампании.

При каждой ШКМ, избе-читальне и школах I ступени организовать дежурные комнаты для школьников, охватывая ими 30 тысяч детей дошкольников.

2. К 10 августа установить пункты для закрепления детплощадок в стационары не менее 30 проц. развернуть сети детплощадок.

3. Провести подготовительную работу по закреплению летних учреждений в направлении:

а) закрепления жилплощади;

б) выделения фондов питания;

в) подбора и переподготовке кадров;

г) создание материальной базы.

В этот период необходимо развернуть широкую работу по созданию культурно-бытовой кооперации и через нее добиться максимального охвата дошкольников системой детучреждений.

За проведение культэстафеты вся комсомольская организация и просветительные учреждения должны взяться немедленно по-боевому. Во всех районах, при всех школах I ступени, ФЗС и ШКМ необходимо создать оперативные тройки по подготовке к новому учебному году. Вся комсомольская организация и вся колхозная молодежь должны быть мобилизованы на разрешение задач культурной революции.

Через социалистическое соревнование и ударничество комсомольская организация, под руководством партии, должна обеспечить выполнение решений партии о своевременном начале учебного года.

Еще одна сельская электростанция

СПАССКОЕ (Нижроста). В районном центре Макарьевского района загорелось электричество. Пока работает небольшая динамо-машина, но уже приобретена крупная динамо-машина и двигатель, которые обеспечат полную электрификацию районного села и окружающих деревень.

Открытие всеволжского праздника

Вчера на водной станции «Динамо» состоялось торжественное открытие всеволжского праздника. Митинг открыл **тов. Решетов,** приветствовавший физкультурников-динамовцев от имени ЦС и Нижег. совета «Динамо». Затем выступили: **тов. Сидоров** (Крайком ВКП(б) и тов. Галкин (КрайСФК). Присутствующими была послана приветственная телеграмма ЦС «Динамо». В празднике принимают участие физкультурники-динамовцы Н.-Новгорода, Иваново-Пром. области, Нижней Волги и московские гребцы.

Праздник продлится 3 дня.

В. РЕЙТЕР.

Арзамасский кирпичный завод должен ликвидировать прорыв

АРЗАМАС (Нижроста). Арзамасский кирпичный завод в течение текущего года должен дать новостройкам 6,5 млн. штук кирпича. В течение июля завод запроектировал выпустить 750 т. шт. Однако, в первую декаду выпущено только 82,5 тыс. или 11 проц. за вторую декаду—13 проц. На заводе вместо 300 человек работает всего 60 чел. Мер к вербовке рабсилы ни дирекция, ни профсоюз не принимают. Имеющаяся рабочая сила расставлена неправильно, многие рабочие с одной работы перебрасываются на другую, а организованные бригады часто разбиваются. Методы соцсоревнования развернуты слабо.

БЕЛОРУССКАЯ ССР ОСИНСТРОЙ. ЭЛЕКТРОСТАНЦИЯ «БЕЛГРЭС 1».

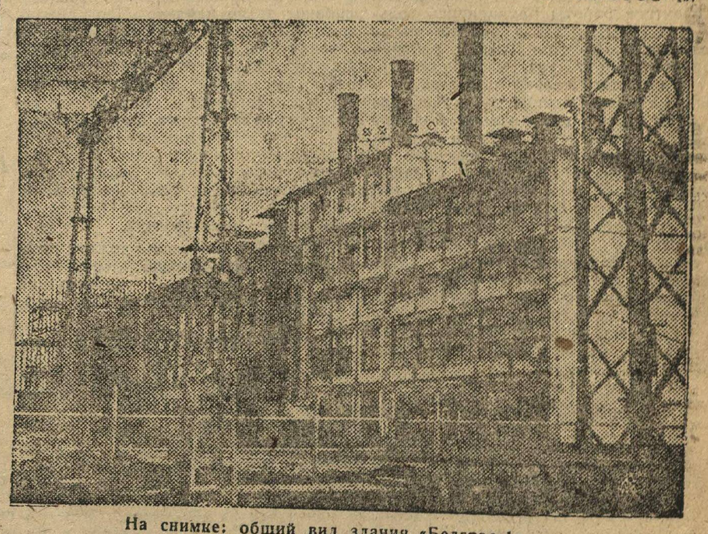

На снимке: общий вид здания «Белгрэс 1».

ПОПРАВКА

Во вчерашнем номере нашей газеты в статье «Автострой должен быть комсомольским» вкралась грубая ошибка—после слов «борются за выполнение решений пленума ЦК» выпала строчка «Коммуна «Металлист» об'единяет 70 чел.». Вместо нее напечатано: «Коммуна «Ким». насчитывающая 98 чел.».

Велосипедные соревнования

Свердловское отделение Автодора 28 июля в 5 часов вечера на 8 километре Московского шоссе устраивает велосипедные соревнования на дистанцию 1 километр.

Отв. редактор А. РАСПЕВИН.
Издатель издательство «Нижегородская Коммуна».

ТОЛЬКО 2 ДНЯ ОСТАЛОСЬ
ДО КОНЦА ПОДПИСКИ НА ГАЗЕТУ
СПЕШИ ПОДПИСАТЬСЯ
на „ЛЕНИНСКУЮ СМЕНУ“
НА АВГУСТ.
Условия подписки: на 1 мес.—60 к., на 3 мес.—1 р. 80 к.
ПОДПИШИ САМ И ЗАВЕРБУЙ ДРУГИХ.

Крайлит № 626. «НИЖПОЛИГРАФ». Варварка, 32.