Цена 3 коп.

Пролетарии всех стран, соединяйтесь!

Ленинская СМЕНА

26 АВГУСТА 1931 Г. № 189 (628)

Адрес редакции Кремль, Дворец Свободы, 3 этаж, тел. № 4—07

Условия подписки: на 1 мес.—60 коп., 3 мес.—1 руб. 80 коп., 6 мес.—3 руб. 60 коп.

ЕЖЕДНЕВНАЯ ГАЗЕТА НИЖЕГОРОДСКОГО КРАЕВОГО КОМИТЕТА ВЛКСМ || ГОД ИЗДАНИЯ 3

ВСЕ СИЛЫ НА ЗАВЕРШЕНИЕ УБОРОЧНОЙ

Не усвоив и не оценив новых задач, вставших перед уборочной кампанией текущего года, в связи с успехами второй большевистской весны, большинство районов не обеспечило нужной подготовки к уборке урожая. В результате уборочная кампания развернулась далеко неудовлетворительно, а взятые темпы не обеспечивают успешное завершение уборки урожая.

Особенно значительное отставание имеется **В УБОРКЕ ЛЬНА.** План по льнотереблению на 20 августа выполнен только на 30 проц.

Целый ряд районов: **Яранск, Шаранга, Урень, Котельнич** и др. к теребленню раннего сева льна приступили несвоевременно. Вместо того, чтобы вытеребить лен в ранней и средней спелости и этим самым повысить качество льно-волокна, теребление производилось в тот момент, когда лен на полях начинал гореть.

Не обеспечив своевременно уборки льна раннего сева и не сумев правильно расставить силы, большинство районов также запоздало с теребленнем позднего сева льна.

Комсомольские организации в борьбе за лен не проявили нужной инициативы, а комсомол льноводных районов вопросы уборки и обработки льна не поставил в центр своей борьбы, Крайком ВКП(б) в своем последнем решении о ходе уборочной кампании отметил:

— КОМСОМОЛЬСКАЯ ОРГАНИЗАЦИЯ СЛАБО ВЫПОЛНЯЕТ ВЗЯТЫЕ ОБЯЗАТЕЛЬСТВА ПО ШЕФСТВУ НАД СИЛОСОВАНИЕМ И ТЕХНИЧЕСКИМИ КУЛЬТУРАМИ.

Теребление льна должно быть закончено к 5 сентября. Это решение Краевого комитета партии обязывает комсомольскую организацию максимально повысить темпы своего участия в уборке льна.

Организуя быстрейшее теребление и ведя борьбу за каждый сноп льна, **нужно со всей силой ударить по имеющимся попыткам в отдельных районах (Шаранга, Шахунья, Санчурск и др.) запахать не убирая, низкие урожаи льна. Подобные попытки являются прямым отражением вредительских действий классового врага, пытающегося сорвать развитие в крае технических культур.**

На-ряду с уборкой, надо одновременно развернуть подготовку к обработке льна. Для этого при теребленнии организовать обрыв головки, расстил или мочку. Отсюда сквозная бригада на уборке льна должна найти широкое применение в организации труда.

Уборка ЗЕРНОВЫХ КУЛЬТУР точно также по ряду районов идет недопустимо медленно. **В Санчурском, Красно - Октябрьском, Воротынском, Ковернинском, Кайском, Слободском** и других выполнение плана по уборке зерновых культур достигает только 11-22 проц. Между тем, для быстрейшей уборки зерновых у нас имелись все возможности, ибо уборка зерновых культур наиболее была механизирована; 21 МТС края почти исключительно работает на уборке озимых и яровых, кроме того, в районах имеются сотни жнеек и других уборочных машин.

Но по целому ряду районов уборочные машины не были полностью использованы. Благодаря несвоевременному ремонту, по **МАРИЙСКОЙ области около 100 жнеек остались неиспользованными.** Подобные факты имеются и в других районах.

Завершая уборку зерновых, комсомол должен будет обратить особое внимание **НА СКИРДОВАНИЕ** хлебов. Нельзя допустить таких безобразных фактов, когда из-за неповоротливости, из-за неумения организовать дело копны сжатой ржи и яровых по суткам лежат под дождем. **Скирдование и обмолот** сейчас являются важнейшими звеньями уборочной.

Наконец, решающим вопросом завершения уборочной кампании в колхозах является **правильная организация труда.** При переходе на сдельщину имеются многочисленные факты извращения последней; отдельные виды и об'ем работы в трудоднях не оценены, нормы выработки отсутствуют, учета качества и количества труда нет, а без всего этого не может быть и сдельщины.

Перенимая образцы и опыт передовых колхозов, практически помогая в организации труда, надо одновременно по серьезному взяться за изучение имеющегося опыта внедрения сдельщины, за овладение техникой сдельщины.

Обратить особое внимание на разяснение принципа распределения доходов в колхозе. Каждый колхозник должен знать, каким образом будет распределен доход, сколько ему причитается.

Организуя взаимопомощь колхозу, нужно оказать максимальную помощь бедняку и середняку-единоличнику. Вместе с этим надо повысить классовую бдительность колхозников, бедняков и середняков - единоличников, решительно пресекая вредительские действия кулачества, разоблачая перед массами попытки кулака, сорвать успешную уборку урожая, мобилизуя при этом массы трудящихся на быстрейшее выполнение задач, поставленных партией в деле социалистического переустройства деревни, в деле дальнейшей борьбы за коллективизацию.

6 сентября краевой комсомольский обоз

Учесть опыт первых дней

Не допускать заторов при сдаче хлеба

Организовать обслуживание хлебосдатчиков

Создать конвейер обозов XVII МЮД

Непрерывным потоком 15 и 16 августа по городу Йошкар-Ола из разных кантонов МАО везли единоличники и колхозники свое излишки хлеба государству.

15 августа на склады Союзхлеба Йошкар-Ола прибыло красных обозников 1249 подвод, которыми сдано 3123 центнера хлеба.

В ряде кантонов хорошо была проведена подготовительная работа по организации красных обозов. В **Оршанском** кантоне из одного Турминского сельсовета 15 августа прибыло 200 подвод.

16 августа с раннего утра улицы города Йошкар-Ола были запружены единоличниками и колхозниками из Йошкар-Ола, Оршанского, Н.-Тарьяльского и Соркурского кантонов. На протяжении километра тянулись красные обозники. Из 4 кантонов прибыло 2700 подвод, которыми сдано 8100 центнеров хлеба. Это был необычайный день в г. Йошкар-Ола.

Два дня конвейером тянулись красные обозы, два дня сквозь туман и пыль можно было видеть красные флаги и лозунги: «ни одного килограмма хлеба частнику», «до 14 годовщины Октября выполним и перевыполним план хлебозаготовок».

Непрерывное прибытие красных обозов 15—16 августа, областные организации застало врасплох. 16 августа была создана полная угроза «хлебной пробки», а чтобы этого не случилось нужны были срочные меры к увеличению пропускной способности линейного пункта для ликвидации очереди.

Вместе с этим имелось почти полное отсутствие массовой работы с хлебосдатчиками. Приемка хлеба шла и идет сейчас медленно. Нехватает весов и приемщиков. Хлебосдатчики питанием не обеспечены. В столовой, кроме горячей воды, хлебосдатчик ничего не получает. Кооперация позорно бездействует, не принимая мер к обеспечению хлебосдатчиков питанием.

Хлебный поток продолжается. Эти два дня всеми областными организациями, а в особенности комсомолом должны быть учтены. Темпы непрерывного потока хлеба нужно повысить. Организации должны решительно перестроить свою работу, учесть ошибки первого обоза.

Ник. Сперанский.

ОБОЗЫ XVII МЮД

ЛЫСКОВО. Районная организация ВЛКСМ к XVII МЮД организует районные хлебные красные обозы под лозунгом: «Хлеб семнадцатому МЮД» Инициатива комсомола подхвачена всеми партийными и советскими организациями района. Первые красные обозы прибывают на ссыпные пункты 25, 27, 29, 30 августа.

КИРИЛЛОВ И.

Встречный на 1767 тонн хлеба

Областной план хлебозаготовок в большинстве кантонов МАО принят полностью. Некоторые передовые кантоны выдвинули встречный план. Так **Н.-Торьяльский** кантон выдвинул встречный план на 1.000 тонн хлеба. **Серпурский** кантон выдвинул встречный 500 тонн, **Татарский** район на 160 тонн и Горно-Марийский район на 107 тонн. **Ал. Рыляков.**

На площадку Автостроя— тысячи комсомольцев

Для Автостроя вне очереди

По решению партии и правительства Первый Советский Гигант Автомобилестроения — Нижегородский автозавод должен быть пущен 1 ноября. В настоящее время строительство вступило в самый ответственный период. Полным ходом идет монтаж. В ближайшее время должны окончиться все строительные работы. В этот момент быстрая переброска стройматериалов и других грузов автогиганту приобретает исключительно важное значение. **Бюро ячейки ВЛКСМ грузчиков Нижпорта и митинги ударных комсомольских бригад Балашева и Воробьева, Осокина и Смиронва обсудив вопрос о помощи автогиганту решили: ГРУЗЫ, ПРИБЫВАЮЩИЕ АВТОСТРОЮ, ОГРУЖАТЬ ВНЕ ВСЯКОЙ ОЧЕРЕДИ В 24 ЧАСА. НЕ ОСЛАБЛЯЯ ТЕМПОВ ОСТАЛЬНЫХ ПОГРУЗО - РАЗГРУЗОЧНЫХ РАБОТ.**

Бюро ячейки и ударные бригады грузчиков требуют от комсомольцев Московско-Курской жел. дороги немедленно взять под свой неослабный контроль своевременную доставку в необходимом количестве вагонов на Сибирскую пристань под грузы Автостроя, обеспечивая этим еще больший успех погрузо-разгрузочных работ.

За автогигант к 1-му ноября!

От бюро ячейки ВЛКСМ грузчиков
В. КОЖЕВНИКОВ.

По поручению митингов ударных комсомольских бригад,
А. ЖЕЛТИКОВ.

Отработают в два дня

ЗАВСД «ВОРОБЬЕВА». Рабочие и комсомольцы в месячник помощи автозаводу включились. 24 августа проведены беседы по цехам. Обсуждалось обращение автозаводцев. Проведена общезаводская конференция, посвященная этому вопросу. Весь завод решил отработать 25 — 26 августа.

В. ОВЕРИН.
Н. ПАВЛОВ

Вызывают на соревнование

24 августа Канавинская школа ФЗУ имени КАГАНОВИЧА обсуждала постановление крайкома КСМ о помощи автозаводу. Фабзаучники постановили отработать один из первых выходных дней. И вызвали на отработку ФЗУ металлистов, ф-ки «НОВАЯ СОСНА» и УПК имени ЛЕНИНА.

МАЛЫШЕВ

СТРОИТЕЛЬСТВО АВТОЗАВОДА

НА ПОСТРОЙКЕ СИЛОВОЙ СТАНЦИИ.

Фашизм укрепляет машину насилия

Консерваторы об'явили генеральный поход против английского пролетариата

Не растоптать германской полицейщине домны революции

Макдональд низкопоклонничает перед консерваторами

ЛОНДОН, 24. В ночном заседании кабинета, после острых прений, правительство решило подать в отставку.

Последние дни разногласия среди членов правительства чрезвычайно обострились. Новая схема Макдональда—Сноудена содержала, кроме известных уже мер повышения ставки подоходного налога, повышение налога на табак и пиво и повышение косвенных налогов, а также снижение пособий по безработице на 10 проц.

Против этой меры возражали Гендерсон, Грэхем, Гринвуд, Александер, Ленсбери, Джонсон, Адамсон, Аддисон, а по некоторым сведениям также и Клайнс. Принятие этой меры могло повлечь за собой отставку 9 министров из 21 члена кабинета, правительству осталось подать в отставку.

Вчера Макдональд дважды посетил короля и рекомендовал ему вызвать Болдуина и Сэмоэля (и. о. лидера либералов, поскольку Ллойд-Джордж болен). Король совещался с обоими лидерами партий оппозиции. Сегодня король снова вызывает лидеров всех трех партий. Каково бы ни было будущее правительство, оно будет «правительством чрезвычайного времени», призванным «вывести страну из финансового кризиса».

Смена правительства не повлечет за собой немедленного назначения парламентских выборов.

МАКДОНАЛЬД

ПРАВИТЕЛЬСТВО ПОДАЛО В ОТСТАВКУ

ЛОНДОН, 24. Рейтер сообщает, что правительство Макдональда подало в отставку.

Выяснилось, что Макдональд остается премьером национального правительства, которое будет состоять из 12—14 министров, вместо 21.

В правительство не войдут Гендерсон и другие противники сокращения пособий по безработице. Болдуин выразил свое согласие на участие в правительстве.

Совершенно очевидно, что Макдональд принял все требования либералов и консерваторов о «строжайшей экономии»

Правительство репрессий

ЛОНДОН, 24. Агентство Рейтер сообщает: «Опубликованные официальные сообщения указывают, что в совещании, происходившем между Макдональдом, Болдуином и Сноуденом по вопросу о составе нового правительства, достигнут значительный прогресс. Новое правительство будет не коалиционным правительством в обычном понимании, а правительством сотрудничества для единственной цели—разрешение создавшегося чрезвычайного положения. Когда эта задача будет завершена, политические партии займут свои соответствующие позиции (т. е. лейбористская позиция правительственной партии его величества, а консерваторы и либералы—оппозиция его величества). Сообщение добавляет, что как предполагают, парламент будет созван 8 сентября. Парламентом будет решено предложение, предусматривающее очень большое сокращение расходов. Новое правительство «применит все те меры, которые оно считает нужным, чтобы сохранить непоколебимое доверие к фунту стерлингов, на котором основано благополучие британской нации и большей части цивилизованного мира».

Новые песни Болдуина

БРАТАНИЕ ПРЕДАТЕЛЕЙ ПЕРЕД ЛИЦОМ ОПАСНОСТИ.

ЛОНДОН, 25. Агентство Рейтер сообщает: лидер консерваторов Болдуин сделал следующее заявление: «Кризис настолько серьезен, что долгом каждого является хотя бы временное отставление в сторону партийных разногласий и сотрудничать в интересах нации».

Консерваторы согласились войти в национальное правительство на ограниченный период времени. По выполнении правительством своей задачи, парламент будет, по всей вероятности, распущен, как только это позволят обстоятельства и каждая партия сумеет представить на одобрение своих избирателей, свою политику.

Экономический кризис в Англии

◆ Одно из самых крупных предприятий хлопчатобумажной промышленности—фирма Котс об'яла о снижении предварительного дивиденда наполовину. Решение снизить предварительный дивиденд было принято после того, как компания «Бредфорддайерс»—одна из крупнейших компаний красильной промышленности—об'явила о том, что предварительный дивиденд вовсе не будет выплачен в этом году.

В связи с этим сильно понизились акции текстильных предприятий. В течение одного дня акции фирм Котс упали на 15 проц., а компания «Бредфордайерс»—на 21 проц. Акции других предприятий также упали, хотя и не в такой степени.

◆ По данным английского министерства труда, в июне было проведено снижение зарплаты 614 тыс. рабочих на общую сумму 84 тыс. фунтов стерлингов в неделю. За первое полугодие 1931 г. было проведено снижение зарплаты 2.617 тыс. рабочим на сумму 310 тыс. фунтов стерлингов в неделю.

СФОРМИРОВАН „НАДЕЖНЫЙ“ КАБИНЕТ

ВЕНА, 24. По сообщениям из Будапешта, регент Хорти вчера утвердил состав нового правительства. Новое правительство является результатом компромиссных решений между ставленниками французского империализма и кругами, попрежнему ориентирующимся на Италию. Новое правительство будет стремиться к выполнению требований консервативных кругов. По сведениям социал-демократического органа, правительство намерено провести далеко идущее сокращение государственных расходов на общественные нужды вплоть до полной ликвидации министерства социального обеспечения. Кароль заявил, что новое правительство считает своей задачей проводить «план оздоровления» Цетлена, по которому должно быть еще более снижено жалованье государственным служащим и увеличены косвенные налоги.

Чехо-Словакия—арсенал войны

ПРАГА, 22. В горной части Словакии вдоль железнодорожной линии Кремниц-Лученец происходят маневры чехо-словацкой армии. В маневрах принимают участие: горная артиллерия, горная пехота, легкая и тяжелая полевая артиллерия. Заслуживает внимания факт участия в маневрах генерала Кадлеца, бывшего командира чешских легионов в Румынии и непосредственного участника контрреволюционного похода чехословацких легионеров в Сибири против Красной армии. Коммунистический «Форвертс» обращает внимание рабочего класса Чехо-Словакии на этот факт, указывая, что участие генерала, имеющего опыт борьбы против Красной армии, в маневрах, происходящих на территории Словакии, территориально весьма близкой к СССР, **не является случайным.** Газета призывает рабочих быть бдительными в деле защиты СССР от угрожающей войны.

ПРАГА, 22. В ряде местностей Северной Моравии (Медль, Гомбок и др.) производится установка авиопрожекторов военного типа

Вооружения за счет рабочих

ПРАГА, 22. По сведениям, поступающим из промышленных районов Чехо-Словакии, на многих предприятиях **продолжаются массовые увольнения рабочих и дальнейшее снижение зарплаты.**

Компартия и красные профсоюзы Чехо-Словакии ведут упорную работу по организации масс под лозунгами борьбы против массовых увольнений, снижения зарплаты, за введение семичасового рабочего дня, при одинаковой зарплате, и т. п.

Вновь выходит „Роте Фане“

БЕРЛИН, 25. Сегодня снова вышел после двухнедельного запрещения центральный орган германской коммунистической партии **«Роте Фане».**

В передовой говорится: «Две недели на всех улицах велась травля: «Долой коммунистов!». «Хватайте их, избивайте их, рубите их, расстреливайте их, колите их, топчите их, растерзайте их в клочки!». Ничего не изменилось с тех пор, когда в дни боев 1919 года Карл Либкнехт на этой же самой странице писал об этом. Газеты от «Форвертса» до «Ангриффа» соперничали в бешеной травле, чтобы завоевать благодарность «высоких господ». Подлая ложь, бессовестная клевета и идиотское измышление, соединенное с хорошо продуманной травлей, приняли настоящую оргию. Но мы существуем вопреки запрещению и будем всегда существовать. Чтобы попать в нас нужно уничтожить германский рабочий класс. Пусть они беснуются и неистовствуют—мы победим наперекор травле и запрещению!»

НЕ СНИЖАТЬ ТЕМПА В ЗАИМОВОЙ КАМПАНИИ

БОРЯСЬ ЗА РЕАЛИЗАЦИЮ ЗАЙМА, НЕ ЗАБЫВАТЬ ОСТАЛЬНЫЕ ОБ'ЕКТЫ МОБИЛИЗАЦИИ СРЕДСТВ!

КОМСОМОЛЬЦЫ ГАГИНА ПЛОХО ВЫПОЛНЯЮТ ФИНПЛАН

Выходите на колхозные поля

Реализация займа в отдельных районах Чувашии проходит рабскими темпами.

Канашский район, задание выполнил всего лишь на 19 проц.

Спрашивается, что делал райкомол Канашского района? Комсомол Канашского района провел подписку среди своих членов и на этом успокоился.

А где же конкретное выполнение постановления ЦК ВЛКСМ о том, что каждый комсомолец должен завербовать не менее 5 подписчиков на заем? Об этом забыто.

Вот факты: ячейки ВЛКСМ **М. Карачкино и Шилино)** совершенно не поставили в цент внимания работу по реализации займа в деревне, особенно среди единоличников.

Требования тов. Сталина, руководить и работать по-новому на фронте займа, пока еще остаются невыполненными.

В ряде ячеек Канашского района райкомолом не поставлено конкретное, четкое, оперативное руководство в деле правильной расстановки сил и использования всех возможностей.

Почему нельзя было поработать с единоличниками, раз'яснить и убедить их, чтобы они подписались на заем.

Надо было вести решительную борьбу с проявлением оппортунизма, с проявлением мягкотелости к кулаку. Кулак должен немедленно выполнить данное ему задание по займу.

Канашский райкомол должен немедленно развернуть по-большевистски работу на фронте займа, ведя самую непримиримую борьбу с классовым врагом, развернув широкую массовую работу.

Я—к.

Работа, выпавшая из плана комсомола

ГАГИНО. (От наш. корр.). Выполнение плана мобилизации средств по СССГагинскому району проходит черепашьими темпами. Контрольное задание на сельсоветы и РИК составляет 327.200 руб.—выполнено же оно только на 20.350 руб.

Райсберкасса имеет задание 217 тыс.—выполнен план на... 15.434 руб. В число контрольного задания райсберкассы входят:

Вклады. Задание 19.200—выполнено 2670. **Заем I выпуска.** Контрольная цифра 2600—выполнено 3851. Заем II выпуска. Цифра выполнения 10.293—задание 196.800 руб. Велосипедные обязательства — контрольное задание 400 руб., а выполнено 93 руб. Обязательство госшвеймашин—контрольная цифра 600 — выполнение 353 руб.

Райзо — имеет задание 39.500 руб.—выполнило 2900 руб.

Райпотребсоюзу — дана контрольная цифра 44.500—налицо 17.922 руб.

Артель инвалидов — имеет задание в 3007, о выполнении же и говорить опасно!..

Отделение госбанка получило задание выполнить контрольный план в 139.500 руб., а выполнило на 480 руб.

Райколхозсоюз имеет контрольную цифру в 34.000, тогда как выполнение составляет только 2766 руб. Б.-Аратск. промколхозсоюз задание получил в 2000 руб.—результат работы—246 руб. **Профсоюзы**—контрольное задание 3900—результат работы—166 руб. (!).

Всего по Гагинскому району контрольная цифра задания составляет 827.200 руб., выполнено пока только на 69.393 руб.

Цифры говорят нам о том, что здесь не оценили всей важности этой кампании, не взяли действительно большевистских темпов в работе. Комсомол района чрезвычайно слабо участвует в выполнении финплана, а это его одна из важнейших задач, которая должна стоять ежедневно на повестке дня одним из первых вопросов. План выполняется рабскими темпами.

Задача комсомола — вывести район из полосы прорывов.

АН. КОРШУН.

Отделение госбанка засорено чуждыми

Под крылышком СПАССКОГО отделения госбанка работают: ТРУСОВ П.—гр. с. Троицкого, кулак; КРЫЛОВ Б. ВЛ., сын попа, которого в 1930 г. выгнали из Троицкой больницы, где он работал завхозом, теперь он примазался в госбанк в качестве ЗАМЕСТИТЕЛЯ ДИРЕКТОРА (!), между тем, эти люди не имеют никакого образования и специальности. Взамен таких «выдвиженцев» можно найти из бедняцко - батрацкой молодежи—комсомольцев, преданных нам людей. В госбанке нет ни одного комсомольца и подчас в госбанке творятся «ненормальности». Спасской РКИ необходимо вмешаться в это дело и проверить социальный состав госбанка.

Н. МУРЫЛЕВ.

Укрепить комиссию содействия госкредиту

На строительстве радио-комбината работа по реализации займа «третьего, решающего года пятилетки» проведена успешно. Контрольное задание выполнено на 100 проц. Комсомольские ячейки развернули активную деятельность по охвату подпиской работающих бригад на строительстве. Отдельные комсомольцы показали образцы работы в займовой кампании. Так, БИКУЛИН распространил облигаций займа на 2000 руб., БОКАРЕВ на 700 руб. Каждый из этих товарищей в свою очередь подписался на заем в размере 200 рублей.

Однако, до сих пор слабо развертывается работа по охвату займом вновь прибывающих на строительство. Комиссия содействия Госкредиту не ведет раз'яснительной работы среди вновь прибывших созонников.

Вообще комиссия эта не проявляет особой активности в займовой кампании. Председатель ее уехал на вербовку рабочей силы секретарь «занят» личными делами. В результате этого комиссия не принимала участия в мобилизации масс для оказания помощи деревни по реализации займа.

Комсомольская организация, несколько раз вызывавшая с докладом комиссию, так и не имела возможности обсудить работу этого института.

В свою очередь комсомол не сумел укрепить выдержанными комсомольцами комиссию, не ударил решительно по оппортунистическому благодушию.

А. БАХИРЕВ.

Оплатите векселя

К МЮД'у выстроить все школы ФЗУ

Комсомол Богородска на „отлете" от школы ФЗУ

С подготовкой кадров в школах ФЗУ в Богородском районе дело обстоит весьма неблагополучно. Школа ФЗУ имени Крупской в осенний набор 1931 года должна принять 150 чел., но это количество в тех условиях, в которых сейчас находится школа, принято не будет. Количество подавших заявления на 15 августа не превышает 100 чел. Из этих 100 чел. 45 человек не имеют законченного начального образования и для них, несмотря на то, что есть ассигнованные суммы для курсов дозауча, курсы организованы лишь на 20 человек.

Большая в этом вина комсомола, так как он совершенно не интересовался расширением контингента и укомплектованием осеннего набора.

Имеющаяся бытовая коммуна, в которой живут исключительно одни комсомольцы, в настоящее время не имеет твердых перспектив на развитие.

Материальная обеспеченность фабзайцев, коммунаров в этом году будет плохая, так как дотация в сумме 800 руб., дирекцией снята. Для 75—80 чел. учеников из осеннего набора, нуждающихся в жилище, подготовленных общежитий нет. Пойдет ли в такие условия молодняк? Ясно, что нет; из подающих заявления некоторые ребята берут их обратно, уходят туда, где лучшие условия для учебы и хорошая материальная обеспеченность (Автозавод, Мыза).

Все это затрудняет проведение осеннего набора в школу ФЗУ.

Администрация шорно-седельной фабрики, взявшая школу под свое хозяйственное наблюдение, к устранению недостатков никаких мер не принимает.

Партячейка и местная профорганизация стоят в стороне от ШКМ.

В школе наблюдается упадок массово-воспитательной работы. Чем же он об'ясняется? Оказывается тем, что в школе нет хорошего комсомольского руководства, секретарь коллектива уехал на лечение и перед от'ездом заручился от райкома КСМ обещанием о выделении на его место заместителя, но это не было проведено в жизнь, а дирекция шорно-седельной фабрики «воспользовавшись случаем» ставит на заместителя не отпустила. Райком не настоял, в результате крупный коллектив школы остался без комсомольского руководства.

Это и отразилось на массово-воспитательной работе и вызвало упадок дисциплины всего коллектива; раньше организация насчитывала 223 человека, теперь насчитывает в своих рядах не больше 150.

Об'единенный коллектив шорно-седельной фабрики и ФЗУ гибкости в работе еще не проявил, вербовка в комсомол идет черепашьими темпами. Подготовка к МЮД'овским дням не ведется. Райком комсомола на такой крупный коллектив, с охватом 400 чел., мало обращает внимания.

ОРЛОВ.

Школа на положении „пасынка у мачехи"

Чернораменское торфоуправление преступно халатно относится к подготовке кадров.

Школа ФЗУ Гидроторфа у хозяйственников находится на положении пасынка у мачехи, они никакой помощи школе не оказывают.

К началу учебных занятий должны быть готовы общежития, столовая, учебники и мастерские. Готово ли все это? Нет. Отсюда набору грозит серьезная опасность, так как контингент дозаучников, необходимый для обеспечения набора, негде будет разместить во время зимы, а к оборудованию общежития администрация не приступила.

Финансовое положение школы пока не определено. С производственным оборудованием дело из рук вон плохо. Станков нет, мастерские ветхие, не переоборудованные. Плохо дело со снабжением учащихся. У них нет постельных принадлежностей, а отдел снабжения на запросы школы отвечает по-головотяпски: «Мы проф-финплан выполняем, а это дело обождет». К устройству столовой до сего времени не приступлено и ребята вынуждены питаться, где и как попало.

Преподавательским составом школа не укомплектована, нехватает инструкторов по производству и других преподавателей. Срыв программы из-за отсутствия преподавателей в прошлом году не послужил уроком для администрации.

Хозяйственники отдела кадров Гидроторфа должны повернуться лицом к ФЗУ. Такое преступное отношение к подготовке кадров терпимо быть не может. Гидроторф ощущает крайне острую нужду в кадрах.

Людей, игнорирующих подготовку кадров, не выполняющих постановление ЦК ВКП(б), нужно привлекать к строгой ответственности.

ГАЛАХТИН.

В школе ФЗС № 1 при Сибирских пристанях в числе преподавателей 2 чел. бывш. духовного звания.

ПРЕПОДАВАТЕЛЬ ИЗ ШКОЛЫ ФЗС № 1 В НАТУРАЛЬНОМ ВИДЕ.

Мобилизуйте внутренние ресурсы для школы

Начатое в декабре 30 года строительство школ ШКМ при «Красном Курсанте» не окончено до сего времени. Строительство по технической готовности выполнено всего лишь на 30 проц.

Хозяйственники фабрики к строительству школы относятся спустя рукава, сваливая все на нехватку рабсилы и стройматериалов. Внутренние ресурсы не мобилизуются.

Комсомольские организации не проявили инициативу в мобилизации этих ресурсов. Общественность фабрики также не контролирует работы по постройке ФЗУ.

В оставшееся время нужно приложить все усилия и строительство закончить к сроку.

Л. П.

Прекратите безделье

Вятский горкомол не развернул подготовку к осеннему набору в ФЗУ.

В горкомоле не знают о количестве контингентов учащихся для осеннего набора в школу, о количестве сети дозаучей.

Низовые ячейки комсомола по строительству и набору не развернули никакой работы и продолжают бездельничать.

ИВАН МУХИН.

К 1 сентября сделать бараки жилыми

Строительство бараков-общежитий при Гороховецкой судоверфи проходит слабыми темпами. Бараки должны бы быть готовы в августе месяце, но они готовы лишь на 65 проц. Чем же об'яснить слабый ход строительства? Неумением хозяйственников набрать на строительство соответствующее количество рабочей силы.

Комсомольская организация в этом вопросе не оказала должной практической помощи администрации. Такое отношение комсомола иначе расценивать, как благодушие—нельзя. Безответственности за строительство нужно положить конец.

ИГЛА.

Комсомольцы, найдите оборудование

Строительство школы ФЗУ при Бумкомбинате на 10 августа закончено на 98 проц., но до сего времени окончательная отделка здания не произведена, она уперлась в отсутствие котлов водяного отопления, роликов для освещения и штукатуров.

ПОЛОНЕЦКИЙ.

К ПЛЕНУМУ КРАЙБЮРО ДКО

Многомиллионному комсомолу— многомиллионную смену

Борясь за 100-проц. вовлечение в пионерорганизацию детей рабочих, батраков, бедняков и колхозников, неуклонно повышать качество работы отрядов

Пополнить и укрепить кадры вожатых лучшими комсомольцами ударниками с производства

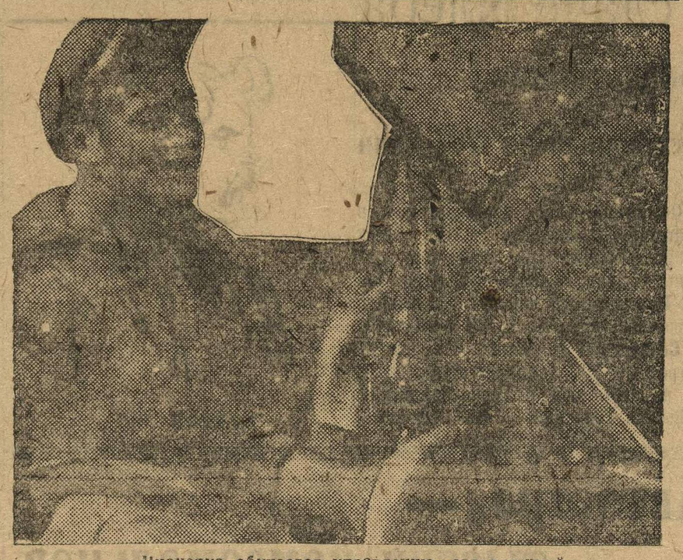

Пионерка обучается управлению автомашиной. (Фото-этюд).

Как растет пионорганизация края после IX с'езда ВЛКСМ

IX с'езд комсомола по работе среди детей определил четкие задачи. Главные из них:

Вовлечь всех детей в соцстроительство и повысить качество всей воспитательной работы.

Охватить в ближайшие годы 100 проц. детей рабочих, батраков, бедняков, колхозников пионерорганизацией.

Бороться за политехническое воспитание детей, за перестройку школы на политехнической основе, за всеобщее начальное обучение.

Вот програма действий, определенная IX с'ездом комсомола, на основе которой комсомол и пионерорганизация должны были строить свою работу среди детей—вовлекать их в активное участие в соцстроительстве, превращать пионерскую организацию в многомиллионную армию юных ленинцев—в сильную, стойкую смену комсомолу и большевистской партии.

Как росла пионерорганизация края после IX с'езда? Как она выполняла задачи, поставленные IX с'ездом комсомола?

Лучший ответ на этот вопрос дают следующие цифровые показатели:

Краевая организация за 6 месяцев выросла всего на 50 тысяч чел. Детей же пионерского возраста в крае 1.000.000 с лишним, т. е. процент охвата детей деткоморганизацией составляет 20 проц.

А вот цифры и факты роста отдельных районных организаций.

Если Нолинская и Пильненская организации вовлекали во 2 квартале ежемесячно по 6—8 чел. в организацию, то совсем не вовлекли в свои ряды ни одного чел. за 3 месяца Свечинская и Фаленская организации.

Еще хуже обстоит дело с ростом ядра п/комсомольцев в пионерорганизации. Цифра пионеров, переданных в комсомол по краю за 6 мес., поднялась всего на 126 чел.

В производственных организациях, как Слободская, комсомольское ядро за 2 квартал поднялась с 38 чел. до 46 чел., Советская с 12 до 18, Павловская организация совсем не увеличила комсомольское ядро, на 1 апреля было 30 чел. п/комсомольцев и на 1 июля осталось то же 30 чел., Выксунская с 36 до 50 чел., Богородская с 30 до 44 чел.

Цифры как по краю, а также и по отдельным районам по росту п/комсомольского ядра в пионерорганизации позорные. Они говорят о том, что смена комсомолу—пионеры крайне медленно, плохо занимаются вопросом передачи пионеров в комсомол.

По отдельным районам цифры по росту показывают еще более недопустимое состояние роста. Как например: Борская пионерорганизация за 2 квартал в росте упала на 156 чел., Воротынская на 159, Синегорская на 38 ч.

Куда делись из организации сотни и десятки ребят? В комсомол переданы? Нет, потому что и ядро п/комсомольцев не поднималось—значит, эти ребята ушли из организации.

А кто об этом знает, кто такое положение учитывает? О чем говорят все выше приведенные примеры, цифры, факты?

Месяц тому назад пленум Центрального бюро пионеров по докладу Нижегородского краевого бюро в решениях отметил четко: краевая пионерорганизация растет крайне медленно.

Решения IX с'езда КСМ о росте организации выполняются неудовлетворительно. В росте имеются случаи самотека и массобоязни в приеме детей в пионерорганизацию. Что значит массобоязнь, самотек в росте? В чем причины неудовлетворительного состояния роста краевой пионерорганизаций? Причины здесь кроются в том, что решения IX с'езда комсомола по работе среди детей до комсомольской массы, а также до детской доведены крайне слабо. Есть ряд комсомольских районных организаций, которые с решениями с'езда по работе среди детей соссем не знакомы (Балахнинский, Кологривский, Мантуровский, Сормовский, Лысковский, Кстовский и др.).

Пионерорганизации слабо проводили массовую работу среди неорганизованных, очень плохо привлекали их к участию в соцстроительстве. Пионерские отряды в ряде организаций недопоняли лозунг 100-проц. охвата детей рабочих, батраков, бедняков и колхозников, боясь того, что массовое вступление детей не даст возможности им окрепнуть, в силу чего пионеротряды не справятся с новичками. Очень большое количество районов в крае специально вопросами роста не занималось, базу роста в районе не изучали, почему в росте и получался самотек. Массового общественного мнения (рабочих, колхозников, чл. профсоюза и т. д.) вокруг лозунгов о росте пионерорганизации не было мобилизовано.

Это так занималась ростом пионерорганизация.

А что делали комсомольские организации по выполнению лозунга о росте пионерорганизации? Комсомольские организации вопросом роста пионерорганизации и роста комсомольского ядра в пионеротрядах за исключением отдельных организаций не занимались.

Решение с'езда — «при всех совхозных и производственных ячейках создать пионерские базы, при всех колхозных — пионеротряды» — остается не выполненным. В таком направлении была оценена работа краевой пионерорганизации по росту пленумом ЦБ пионеров месяц спустя.

Пленум ЦБ поставил задачу перед краевой организацией — пионерской организации. Пленум поставил задачу взять боевые темпы выполнения решений IX с'езда о работе среди детей. Несмотря на боевые решения пленума ЦБ и Крайбюро ДКО, темпы в поднятии роста пионерорганизации районов еще недопустимо слабы. Последние декадные сводки (август месяц) о росте пионерорганизации говорят о крайне медленном развертывании массовой работы с неорганизованными и о вовлечении детей в пионеротряды.

Вот примеры:

За декаду с 1 по 10 августа Богородская организация приняла в свои ряды 31 чел.; передано в КСМ 24 чел.

Арзамасская организовала один отряд в 33 чел.

Борская выросла на 67 чел.; передано в КСМ 24 чел.

Так вовлекают детей в пионерские отряды две производственных и одна крупная сельско-хозяйственная организация.

Эти примеры говорят о слабом привлечении неорганизованных к участию в практической работе на производственных участках соцстроительства со стороны пионерских отрядов. Перелома в росте пионеорганизации после пленума ЦБ районные организации еще не создали. Темпы остаются до сего времени слабыми. Качество работы по вовлечению детей в отряд еще невысокое. Общественного мнения вокруг вопросов роста детского движения не организовано и руководства комсомольских ячеек и комитетов пионерскими отрядами, базами по выполнению решений IX с'езда осуществляется еще слабо.

25 августа на контрольном пленуме Краевого Бюро ДКО вопрос о росте пионерорганизаций, о выполнении решений IX с'езда КСМ о работе среди детей будет обсуждаться во всей полноте, со всей ответственностью каждой районной организацией.

Районные организации, допустившие ошибки в росте (массобоязнь, самотек, погоня за голыми цифрами), должны по-боевому исправить их. Все районные и областные организации должны к пленуму Краевого Бюро и в ответ на выполнение решений пленума ЦБ по Нижегородской организации по-ударному развернуть массовую работу среди неорганизованных, вовлекая их в повседневное участие в соцстроительстве, поднимая качество воспитательной работы в пионеротрядах, развертывая подготовку к новому учебному году; должны взять боевые темпы в выполнении решений пленума ЦБ и Крайбюро ДКО пионерорганизации решения IX с'езда о 100 проц. охвате детей рабочих, колхозников, батраков, бедняков пионерорганизацией.

К. ПЕСИКИНА.

Пионердвижение— на задворках

В Лысковском районе пионердвижение — на задворках. Комсомол не хочет серьезно заняться пионеррабботой в результате—роста пионерорганизации нет.

В РК ВЛКСМ и ДКО заявляют: «Мы почти не имеем пионеров. Горотряды и базы развалились, а про деревенские отряды мы и представления не имеем».

Создавшееся положение требует принятия срочных мер со стороны Крайкома ВЛКСМ.

Надо, наконец, заставить уважать пионеров, заставить помогать им ударить по оппортунистической недооценке смены.

СЕРЕБРОВСКИЙ.

Муромские пионеры включились в подготовку к пленуму Крайбюро ДКО

Муромская пионерская организация, в связи с созывом пленума Крайбюро ДКО, с 10 по 20 августа об'явила декадник массовой самопроверки по выполнению решений IX с'езда и пленума ЦБ ДКО о росте организации. Бюро РК ВЛКСМ одобрило мероприятие райбюро ДКО по проведению декадника, предложив комсомольской организации района по-боевому включиться в проведение декадника.

Основная задача декадника — проверка выполнения решения IX с'езда и пленума ЦБ ДКО о росте и еще большая мобилизация пионеров, школьников и детей трудящихся на выполнение хозяйственно-политических задач района, на борьбу с классовым врагом, на поднятие качества воспитательной работы, на 100-проц. вовлечение детей рабочих, батраков, бедняков и колхозников в пионерорганизацию, на улучшение кадров пионердвижения и т. д.

Райком ВЛКСМ и райбюро ДКО для практической помощи местным ячейкам и пионеротрядам на период декадника командировали 23 человека. 16 августа, по плану, предполагается массовый выезд городских комсомольцев и пионеров в колхозы по вопросам подготовки к пленуму Крайбюро ДКО и к XVII МЮД.

Муромская пионерская организация вызывает Чувреспублику и все районы и области края включиться в этот массовый декадник самопроверки.

Подхватывайте инициативу муромцев!

Н.

Комсомол не руководит пионерами

В Мурашкинском районе деревенские пионеротряды абсолютно никакой работы не ведут. Это об'ясняется тем, что РБ ЮП ДКО своевременно не позаботилось перевести отряды из стен школ в колхоз, бригаду.

База при рабочем поселке Мураши почти развалилась, так как 190 пионеров базы брошены на произвол судьбы. Руководителя этой базы нет с февраля месяца этого года. Транспортная ячейка до сих пор не удосужилась выделить вожатых для отрядов базы.

В 7 километрах от РБ находится Даниловский пионеротряд, который не работает уже около года, и предрайбюро до сих пор не удосужился заглянуть в него. Примерно, также обстоит дело и в других отрядах.

Тов. Пупышева (предрайбюро) в район для налаживания работы отрядов не выезжает. Пионеры бегут из лагерей (было 45, осталось—1). Это говорит за то, что ребят в лагерях не сумели заинтересовать. Достаточной подготовки в лагерях проведено не было. Комсомольские ячейки выделяют вожатыми неопытных комсомольцев. В большинстве отрядов нет даже вожатых.

Как видно, комсомольская организация недооценивает воспитания своей смены.

Надо немедленно оживить работу пионерорганизации, покончить с бездеятельностью и оппортунистическим отношением к пионерскому движению

КОНОНОВ И.

Ячейки не растут за счет пионеров

С 1 января Санчурская районная организация ВЛКСМ выросла за счет пионеров на 30 человек. Цифра небольшая. Она говорит за то, что в Санчурском районе плохо готовят смену. Все деревенские отряды, за исключением базы ШКМ и Крутогорского отряда, не передали в комсомол ни одного пионера

Пионерско-комсомольское ядро в отрядах ЮП не сплочено, а поэтому колхозные ячейки за счет пионеров не растут. Это явление в дальнейшем нетерпимо.

Вожатым отрядов и ячейке ВЛКСМ нужно по-серьезному заняться подготовкой смены. К XVII МЮД нужно передать из отрядов всех подходящих по возрасту детей рабочих и батраков, а также лучших ребят колхозников и бедняков и середняков-единоличников—в комсомол.

Колхозные ячейки также должны вырасти за счет пионеров.

А. ПУРТОВ.

Многие комсомольские организации продолжают недооценивать пионеработу. Не выделяют вожатых. Вожатые из отрядов бегут.

Игра в пионервожатого

Учебному году ударный ход

Комсомольское шефство— конкретным участкам всеобуча

Ход подготовки к новому учебному году по промрайонам

Автострой

На Автострое подлежит охвату школой 2800 чел. детей. Как обстоит дело с помещениями? Оказывается, что хозяйственники обеспечивают помещениями лишь 1200 человек, а в отношении остальных пока-что не принято никаких мер к тому, чтобы к началу учебного года обеспечить их помещениями.

Оборудование для школ было заказано в мастерских Автостроя, но начальник строительства в исполнении заказа для школ отказал.

Как с финансированием школы? Представленная на содержание и оборудование школ смета в 200000 руб. не утверждена.

Педперсоналом школы укомплектованы, но для учителей нет помещений. Для размещения всех педагогов требуется на западной стороне 13 комнат, на восточной—9, а дано всего 8 комнат от 3 до 6 сажен и то они будут готовы для жилья к 15 сентября.

Эти серьезные недостатки ставят начало учебного года под угрозу срыва. Этой угрозы комсомол не должен допустить

Канавино

По ряду школ Канавинского района начало учебного года под угрозой срыва: школа имени Склянского имеет три классных комнаты, разместить же в этой школе нужно 14—15 групп. Иными словами в эти 3 комнаты нужно поместить 500—600 человек. Школы при «Двигателе Революции» и «Станкозаводе» должны принять не менее 800—850 чел., а они располагают всего пятью классными комнатами

Есть школы, которые за отсутствием завов и помзавов, ушедших в отпуск, не подготовились к началу учебного года (школа Тимирязева).

Несмотря на решение ряда организаций о ремонте одной из опорных школ Канавинского района (школа КИМ), последняя не отремонтирована до сегодняшнего дня. Ремонт должен произвести домтрест. Но он не чувствует ответственности за ремонт.

Канроно несколько раз ставило вопрос о передаче под школы нескольких бараков, но они до сего времени не переданы.

Безобразно плохо участвуют в подготовке к началу учебы заводские организации (кроме завода «Красная Этна»), этот вопрос не обсуждался и практической помощи не оказано.

По какой-то причине до сих пор горфо не утвердило финплана на третий квартал. Поэтому и Канроно никаких ассигнований школам делать не может.

Павлово

На практическую борьбу за своевременное начало учебного года общественность остается не мобилизованной. Всеобучем охвачено 97 проц. детей, подлежащих обучению. Прием в школы первой ступени и ФЗС заканчивается, а к ремонту школ до сего времени, за исключением одного сельсовета, не приступлено. Педкадрами школы будут обеспечены за счет выпуска из местного педтехникума.

Сормово

Пролетарская общественность Сормовского района на подготовку к новому учебному году до сего времени мобилизована недостаточно. Рабочие не имеют представления, в чем нуждаются школы и какая конкретная помощь требуется от завода. В школе № 7 ФЗС совершенно не готовятся к новому учебному году. Этот вопрос даже не прорабатывали на коллективе. Ни одна из школ не обеспечена топливом. Бедственное положение и с фондами бедноты—их нет ни при одной школе.

Строительство школы ФЗС то же идет крайне медленно и заранее можно предвидеть, что постройка к сроку обеспечена не будет.

К укомплектованию педкадров не приступлено до сих пор, между тем, как для школ к началу учебного года потребуется 52 педагога. Часть этой потребности покроется техникумом. Но где же взять остальную часть — это пока-что Сормовскому роно неизвестно.

Кулебаки

В Кулебакском районе подготовка к учебному году проходит недостаточными темпами. Всеобучем охвачено по району 6563 чел.

Из рук вон плохо обстоит дело со снабжением учебниками. Они до сего времени школам не доставлены. Педкадрами школы не укомплектованы. Из требующихся 15 педагогов, не дано пока ни одного. По линии семилетнего образования запроектирована постройка ФЗС на 840 чел., но строительство идет крайне медленно, ввиду отсутствия стройматериалов и рабсилы.

Участие комсомола в подготовке к учебному году недостаточно

Дзержинск

Положение с подготовкой к учебному году безобразное: школы помещениями не обеспечены. Такое же положение с учебными пособиями. Потребность в педкадрах, несмотря на вновь выстроенные 4 ФЗС, до сего времени не выяснена. В Крайоно дана заявка лишь на одного педагога, но громадное развертывание школ потребует, безусловно, большего, а сколько именно человек — этого учета работники района не провели.

Безобразно обстоит дело также с учетом работы. Работники районо продолжают «кормить» край лишь «завтраками».

Подготовка на самотеке

Подготовка к новому учебному году в ФЗС № 1 при Сибирских пристанях еще не развернута. Общественность стоит в стороне от подготовки. Комсомол до сих пор не включился в работу. Педагогический персонал в отпуске. Подготовка предоставлена самотеку.

Как обстоит дело

Школа к приему детей не готова, к ремонту здания не приступлено. Фабрика им. Калинина, которая связана со школой, выделила для ремонта рабочие руки и материал, но сегодня 18 августа, а рабочие к работе еще не приступили. Топливом школа не обеспечена. Контрольных цифр приема нет.

Педкадрами школа не обеспечена.

Что представляют из себя имеющиеся педкадры? Всего в школе 12 чел. преподавателей, из них штатных 9 ч., коммунистов—1 и комсомольцев—1. По соц. составу: из крестьян 6 чел.—50 проц., духовного звания—2 чел.—16,6 проц., служащих—2 чел.—16,6 проц. и неизвестно—2 ч.—16,6 проц. Характерно отметить, что педперсонал участвует в общ. работе слабо, связь с производством и работой Волжского транспорта не налажена. Да и могут ли такие преподаватели обеспечить коммунистическое воспитание как, например, Грудистова, она настолько религиозна, что и дома имеет иконы.

Школа имела и положительные моменты в работе (отсутствие второгодничества, работа по ликвидации неграмотности, развертыванию культпохода), за что была премирована.

Что надо сделать?

Ударить по самотеку, благодушию, элементам правого оппортунизма взять ударные темпы в подготовке к новому учебному году, привлечь к этому делу общественность.

Портовый комитет комсомола и ячейки грузчиков и ф-ки Калинина должны возглавить работу по подготовке к новому учебному году.

ШАМАНИН.

В крайоно с подготовкой к учебному году не торопятся

Руководство подготовкой к новому учебному году со стороны Крайоно ведется безобразное.

Отдельные работники ведомства совершенно не представляют себе ход подготовки на местах. Они мотивируют, что «районы не шлют сведений, и поэтому мы не представляем себе состояние подготовки».

Секретарь комитета всеобуча Евдокимова не могла представить бригаде сведений о состоянии подготовки в промрайонах, заявив, что «комитет сам не имеет от районов полных сведений».

Отдел кадров Крайоно не может до настоящего времени составить план распределения кадров для вновь открываемых об'ектов школ и на запросы районов он отвечает отказом. Работники отдела кадров говорят: «районы сами не высылают твердых запросов, один раз просят одно количество, на следующий раз другое. Этот вопрос до сего времени отделом кадров и учраспредом не урегулирован».

Комсомольская ячейка Крайоно стоит совершенно на отлете, она не чувствует ответственности за работу Крайоно по новому учебному году и не интересуется этим делом.

Ячейке Крайоно необходимо изжить недостатки в аппарате, мешающие успешной подготовке к новому учебному году.

А. ВЕТЛУЖСКИЙ.

ЗА 3 МЕСЯЦА ВЫРОСЛИ НА 1 ЧЕЛ.

(Гагинский район)

Решения пленума ЦК о росте комсомола еще не дошли до Ветошкинской ячейки школы колхозной молодежи. За три последних месяца в комсомол ячейкой принят только один человек, между тем база для роста есть— 70 человек колхозно-бедняцкой и батрацкой молодежи. До сих пор ячейка не задумывалась над вопросом организации ячейки при местном колхозе. Правда, были выделены кандидатуры для организации ячейки но все они пустили свое задание на самотек.

Такими оказались комсомольцы: Жорин и Фролова. В результате до сих пор в колхозе не имеется комсомольской ячейки, хотя молодежь, достойная быть в КСМ, в колхозе есть.

Совершенно не ведется культурно-воспитательная работа среди беспартийной молодежи.

Стенгазеты при ШКМ не отражают вопросов роста, занимаясь мелкими дрязгами.

Избача, который необходим для организации культурной просвет. работы, Роно почему-то не высылает.

База для роста комсомола в районе деятельности Ветошкинской ШКМ имеется, нужно только покончить с самотеком, и взять боевые темпы в работе по росту.

АН. КОРШУН.

Планы выполнимы—научитесь их выполнять

В Слободском сдают темпы

План выполним. Надо устранить недостатки

Балахнинская бумажная фабрика в течение 4—6 месяцев не выходит из прорыва. План, принятый рабочими фабрики, в 200 тонн в день недовыполняется систематически на 5—10 тонн, что в общей сложности составляет сотни тонн недоданной стране бумаги. Это недовыполнение ощущается на тираже газет, которые на 50 проц. снабжаются бумагой Балахнинской фабрики. Углубляющемуся прорыву общественные организации фабрики мало придают значения. К ликвидации его мер принимается недостаточно. Профсоюз, комсомольская организация слабо мобилизуют внимание масс на вопросы ликвидации прорыва. Воспитательная, культурно-массовая работа с рабочими не ведется. Имеющийся летний театр, кроме кино, ничем не занимается. Такая работа, как массовые собрания, конференции, с обсуждением производственных вопросов, на фабрике — редкое явление. Стенные газеты есть во всех цехах.

Социалистическое соревнование развернуто слабо и проводится формально. Ударных бригад на фабрике—единицы. Молодежных бригад только две, и то недавно организованы. Вопрос об организации ударной бригады на одном из ответственных участков—на подаче баланса на конвейер—все еще в стадии разрешения.

Производственная дисциплина слаба. Рабочие лесной биржи и особенно рейда (подача бревен на лесорезку) уходят с работы за 15—20 минут до гудка, не дожидаясь прихода смены. В результате, 30—40 минут конвейер работает вхолостую; истощая запасы баланса в рубительном отделении.

На фабрике—большой брак, частая остановка конвейеров и машин. Никто не задумывался до сих пор организовать на этих ответственных участках показательные бригады, развернуть соцсоревнование между ними.

Комсомольские ячейки недостаточно занимаются вопросами налаживания работы в производстве. Сменные ячейки, при наличии всех условий, не созданы. Среди мобилизованных на лесную биржу комсомольцев имеются настроения «удрать» оттуда. Работа ячеек на производстве не показательна. Рост идет медленно, а еще хуже обстоит дело с оформлением приема. Часто лучшие ребята-производственники, завербованные в комсомол, от долгого ожидания, говорят: «А, ну их и с комсомолом...». (Лесная биржа).

Решения пленума ЦК и IX с'езда комсомола проработаны не всеми ячейками. Молодежь и рядовые комсомольцы о решениях не знают.

Обезличка на производстве не ликвидирована, никто ни за что не отвечает. Станки и участки машин, от смены к смене, от рабочего к рабочему переходят механически, без ответственности за их состояние. Комсомол в молодежь отстают и здесь.

Хозрасчет в имеющихся бригадах не введен.

Горе-кооператоры бумфабрики способствуют углублению прорыва. Безобразно поставлено снабжение рабочих. Сеть ларьков ничтожна. Рабочие часами простаивают в очередях. Питание в столовой рабочих не удовлетворяет. Мер к улучшению питания не принимается. Все это способствует текучести кадров рабочих фабрики, особенно лесной биржи, где рабочие часто остаются без обеда.

Жилищно-бытовые условия у рабочих-строителей безобразно скверные. Клопы не дают рабочим житься в бараках. С клопами не борются.

Комсомольцы, живущие в бараках, мер к организации борьбы с клопами тоже не принимают. Они ушли из бараков и живут в лесу, не борясь за создание лучших условий рабочим.

Достигнутые результаты 13 августа (перевыполнение программы на две тонны) подтверждают еще раз то, что план выполним. При хороших жилищно-бытовых условиях, развернутом социалистическом соревновании, при проведении в жизнь рационализаторских мероприятий, перевода бригад на хозрасчет, ликвидации уравниловки и обезлички, мобилизации масс рабочих фабрики на выполнение поставленных задач, — промфинплан можно перевыполнить.

Комсомольская организация, наметившая сейчас ряд практических мероприятий по ликвидации указанных безобразий должна их во что бы то ни стало выполнить, и обеспечить решительный перелом в выполнении плана.

500 комсомольцев фабрики сегодня должны поставить своей задачей: окомсомолить фабрику к XVII МЮД организовать десятки новых ударных и хозрасчетных бригад, провести сбор новых рабочих предложений; добить обезличку и уравниловку.

Эти задачи должны и будут выполнены.

Ж.

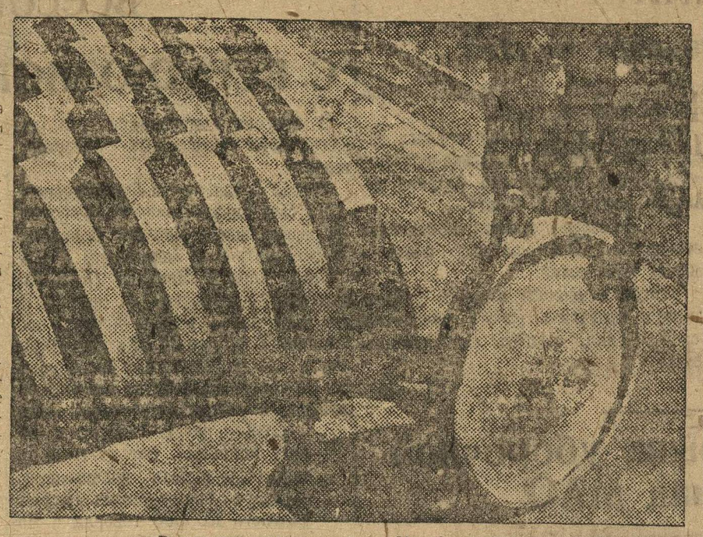

В полускатном цехе зав. «Кр. Сормово».

Бытовые условия рабочих лесной биржи (Балахна) скверные. Клопы не дают рабочим житья в бараках. Вместо борьбы с клопами, комсомольцы из бараков ушли и живут в лесу.

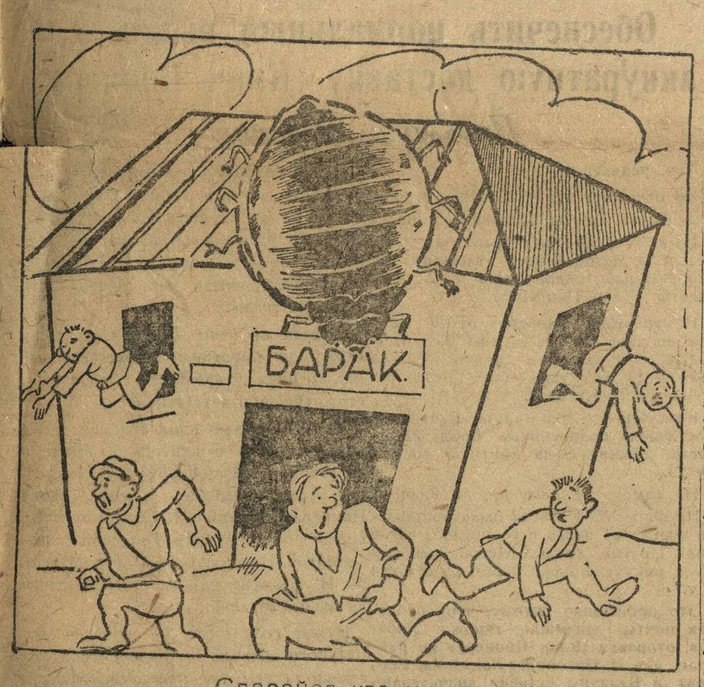

Спасайся кто может

Завод работу по-новому не перестроил

Если на 1 июля промфинплан на Б.-Холуницком заводе был выполнен на 50 проц., то в августе месяце прорыв углубляется еще больше. За первую пятидневку августа план выполнен на 26,1 проц., за вторую—на 30,3 проц., за третью—на 37,6 процента.

Правда, завод испытывает трудности с рабочей силой — нехватает 702 рабочих, но причина прорыва конечно, не в этом. Имея обеспеченность рабочей силой на 50 проц. завод промфинплан выполняет на 30 проц. Корни прорыва на заводе кроются в том, что завод не перестроил работу по-новому.

Призыв тов. Сталина «о работе по-новому» не подхвачен до сих пор. Среди рабочих речь Сталина проработана во время перерыва на-спех, без всяких практических предложений.

Бюро партколлектива, кроме создания цеховых ячеек, в деле перестройке партработы не предприняло ничего. Решения ЦК ВКП(б) о перестройке партийной работы в цехе и бригаде и решение Крайкома партии от 4 апреля игнорируются—для реализации их не ударено пальцем о палец. Коммунисты и ком—цы на производстве не отличаются от рабочих.

Профорганизация даже не знает числа соревнующихся и ударников при надобности завком эти сведения берет в массовом отд. заводоуправления. Массовая работа проводится случайно и только в перерывы. Ночные смены — совсем забытый участок.

Из имеющихся 7 цехов на хозрасчет переведены только 3 цеха: кузнечный, литейный и сборочно-малярный. Остальные цехи не переводятся на хозрасчет по различным, ни на чем не обоснованным, соображениям заводоуправления. Ульевой цех не переводится на хозрасчет только потому, что в нем нет достаточного технического оборудования. А что для этого предпринято? Пока люди посылаются на разные заводы. Между тем четыре станка валяются в Слободском и заводоуправление не может удосужиться привести их на место.

Кое-какие попытки заводоуправление делало и для вербовки рабсилы. Были посланы вербовщики в колхозы. Но райколхозсоюз не пошел на встречу. В результате, вербовщики сумели завербовать только 20 человек.

Райколхозсоюз должен сейчас же развернуть кампанию за вербовку рабсилы из колхозов на завод. Надо превратить эту работу в кампанию. Среди колхозников должна быть проведена речь тов. Сталина и обращение райколхозсоюза. Всю эту рабсилу из колхозов необходимо передать на завод.

Вот корни прорыва на заводе. Партколлектив завода должен немедленно же взяться за перестройку работы всех организаций предприятия. Только тогда завод выйдет из прорыва, только тогда он будет активным борцом за промфинплан решающего года пятилетки.

МЕНЬШИКОВ.

Горком не помогает

Строительство Вятской районной электростанции, а вместе с этим и реконструкция лесозавода № 1 задерживается. Сроки прошли. Комсомольская организация, в достаточной степени работы на строительстве не раз вернула. Вятский горкомол ячейке лесозавода помощи не оказал и ничего не делает для того, чтобы электростанция была выстроена в срок.

Горком, заслушав доклад секретаря комсомольского комитета лесозавода № 1, отметил, что работа идет недостаточно, пообещал прислать в помощь представителя из горкома, но до сего времени никого не прислал.

Ход строительства задерживается из-за плохого снабжения стройматериалом со стороны «Севвостлеса». 4000 киловатт, 5/6 которых должно пойти в город для снабжения электроэнергией фабрик и заводов—вот мощность и значение электростанции. Это требует от горкома, чтобы он вокруг строительства мобилизовал внимание рабочей общественности и обеспечил пуск агрегатов в октябре 31 года.

Горком должен немедленно изменить свое отношение к строительству электростанции и оказать практическую помощь.

МУХИН ИВАН.

Снижают темпы

СЛОБОДСКОЙ. Производственная программа предприятий района в общей их сложности в ценностном выражении выполнена на 102,84 проц. Но отдельные предприятия имеют глубокие прорывы. В частности, спичечные фабрики выполнили программу только на 73—78 проц. Даже краснознаменный кожрайон им. Ленина не выполнил полугодовое задание в ценностном выражении на 2 проц. Выручила всех меховая фабрика «Белка», давшая 105,8 проц. А стоимость ее полугодовой продукции определяется в 24 милл. руб. из 34 милл. стоимости продукции всех предприятий района.

Крайне пестра картина с выполнением качественных показателей. В основном справились с выполнением качественных заданий, кожрайон им. Ленина и меховая «Белка», давшие снижение себестоимости продукции свыше 5 проц. Причем, первый выполнил плановое задание, а вторая не выполнила. Большинство предприятий дало значительное повышение себестоимости продукции, особенно спичечные фабрики «Якорь» и «Белка» (от 11 до 20 проц.).

Жалобы хозяйственников на необеспеченность рабочей силой являются необоснованными. По данным Крайплана средняя обеспеченность предприятий района рабочей силой за полугодие выразилась в 102,65 пр. Правда, была большая текучесть, выразившаяся за полугодие в 65,4 проц. к общему составу рабочих на предприятиях. Много прогулов. В среднем за полугодие по всем предприятиям района прогулы составили 1,02 проц., прогулено до 8000 человек.

Июль и первая декада августа по всем предприятиям района дали новое снижение темпов, ни одно предприятие не справляется с программой, отстают даже такие передовые, как меховая «Белка» и кожрайон им. Ленина. Внимание борьбе за промфинплан в последнее время явно ослаблено, как со стороны районных организаций, так и фабрично-заводской общественности. Причина — перенесение центра тяжести на хозподиткампании (мобилизация средств, реализация займа, уборочная и заготовительная кампании). С предприятий снимаются рабочие и руководящие работники для посылки в деревню, на ж.-д. строительство Яр—Фосфориты и проч.

В Швейпроме „кроят" по-ровну

Швейпром перестраивается

Швейная промышленность края за первое полугодие программу выпуска продукции выполнила на 81 проц., июльский план и того меньше — на 80,8 проц. В августе положение не изменилось.

Такой крупный прорыв является, прежде всего, результатом медленной перестройки руководства. Швейная промышленность сосредоточена в Нижнем. До сего времени было одно предприятие, в которое входили три крупных цеха, представляющих из себя по существу фабрики, но они не были самостоятельными. Сейчас трестом выделяются на хозрасчет 3 швейные фабрики со своим балансом и контокоррентом. Эта реорганизация должна закончиться к 1 сентября.

Уравниловка в заработной плате еще не изжита. Проработаны и с 1 сентября вводятся ставки прогрессивной сдельщины.

Уравниловка в оплате труда, необеспеченность жилищными условиями, плохое снабжение продуктами создают большую текучесть в рабочей силе. Прогулы достигают громаднейших размеров.

В швейной промышленности работают, преимущественно, женщины (80 проц.), поэтому очень остро стоит вопрос об обслуживании их детей. До 250 детей работниц осталось не обслуженными детяслями и детплощадками. Это увеличивает количество прогулов, способствует текучести.

За полгода трест премировал 300 рабочих, но все же не все использовано для мобилизации рабочих масс на ударное выполнение производственного задания.

На арзамасском кирпичном—зияющие прорывы

Оказать помощь немедленно

(От нашего спецкорреспондента)

В полкилометре от Арзамаса еще в позапрошлом году исследованием были открыты громадные залежи первосортной глины. Количество глины, которое имеется за Арзамассом, представляет огромное богатство, особенно в данный момент, когда новостройки требуют кирпича, когда кирпич стране нужен до зарезу.

В Арзамасе в 1929 году построен кирпичный завод. В прошлом году завод не додал новостройкам сотни тысяч кирпича.

Как обстоит дела на заводе в нынешнем году?

Цифры позорных сводок должны научить арзамасцев ударно драться за кирпич в текущем сезоне. Однако, положение на заводе продолжает оставаться прошлогодним. Задание — дать в текущем году 6,5 миллионов штук кирпича-сырца не выполняется.

Вот факты из позорных итогов работы:

Завод начал работу с мая. За май и июль он должен был дать 2,5 миллиона штук кирпича-сырца, дал же только 507.900 штук. План первых двух месяцев выполнен заводом всего только на 20,3 проц. При чем май дал 25 проц. выполнения задания, а июнь — 18 проц.

В июле, вместо повышения темпов выполнения плана, завод дал резкое снижение. Задание выполонено только на 15 проц.

Первые пятидневки августа приносят снижение темпа работы. Завод в августе выполняет задание на 11—12 проц.

Причин такого позорного отставания много.

Главная—неумение работать по-новому.

НЕТ РАБОЧИХ

Завод должен иметь 290 постоянных рабочих. Имеется же только 71 чел. Причем, почти половина их—заключенные из исправтруддома, которые почти не работают. Многие из них не зарабатывают и десяти рублей, тогда, как средний заработок рабочего кирпичного завода — 120—150 руб. в месяц.

СНАБЖАЮТ ВОДИЧКОЙ.

Причина недостатка рабочих на заводе — безобразно плохое снабжение. До августа рабочие получали 600 гр. хлеба и... больше ничего.

После большой «бузы» директора завода в райснабе, рабочим стали давать тепленькую с двумя — тремя капустинками воду, называемую супом и кашу. Сейчас заводоуправление открыло буфет, в котором продает по твердым ценам хлеб (80—90 коп. за кгр.).

Завод стоит на централизованном снабжении по 2 списку. Но рабочим кирпичного завода полагающегося не выдают. Семьи ничего не получают.

Об этих явно безобразных фактах завод телеграфировал в Нижний не раз. Но и краевые организации продолжают упорно молчать.

Мы требуем от КрайРКИ проверки этого безобразного положения. Виновные должны получить по заслугам

ОБЕЗЛИЧКА ПЛЮС РАЗГИЛЬДЯЙСТВО

До сих пор на заводе царствует обезличка. Расстановка сил не проведена. На заводе еще вместо двоих глину месят пятеро и шестеро.

Отдельные рабочие лодырничают. Причина заключается в том, что они кружены труд повинниками, которые сами не работают и другим не дают.

Профорганизация на заводе мертва. Партгруппа бездействует. Комсомольцев нет. Один директор, как таракан на жару, вертится.

СОРЕВНОВАНИЯ И УДАРНИЧЕСТВА НЕТ.

Большинство рабочих завода о соревновании и ударничестве не слыхали. Завком не работает. Заниматься развертыванием соревнования некому.

Райсовпроф в таком положении тревожного ничего не находит. Председатель райсовпрофа тов. Харитонов на просьбу директора завода тов. Герасимова ответил так: «Наше дело не работу налаживать, а контроль вести. (?).

После этого вполне понятно, что соревнования на заводе не будет долгое время.

Такой факт безобразного отношения райсовпрофа к профработе на заводе не единичен. Подобное положение и на Кирилловском карьере.

Крайсовпроф должен заставить Арзамасский райсовпроф заниматься вопросами развития социалистических методов работы на заводах. Оппортунистическому к работе отношению можно нанести решительный большевистский отпор.

Ленинский метод работы — соцсоревнование—должен на заводе в Арзамасе жить и развиваться.

РЕШЕНИЕ, КОТОРОЕ ЗАБЫТО.

Вторая краевая комсомольская конференция в резолюции по докладу т. Никитина записала:

«Конференция обращает внимание всей краевой организации на преодоление узких мест строительства — на производство дефицитных стройматериалов. Комсомольские организации должны развернуть поход за мобилизацию внутренних строительных ресурсов, добиваться расширения государственной, кооперативной и кустарной промышленности, производящей дефицитные стройматериалы».

Об этом решении в Арзамасе не знают. Только поэтому до сего времени райком комсомола и не замечал кирпичного завода. В прошлом году, окружком КСМ выносил кое-какие решения о заводе. А ныне и решений не выносят.

Комсомол не взял завод под свой контроль, под свое шефство. Он не принимал никаких мер к улучшению положения на заводе, даже не выполнил решения райкома партии о помощи заводу.

РОСТОМ КОМСОМОЛА НЕ ЗАНИМАЮТСЯ.

На заводе около 20 чел. рабочей молодежи. Ребята работают на заводе больше года. Работают не плохо. Многие из них выполняют свои задания на 120-170 пр. Райкомол даже их не смог завербовать в комсомол. Он ограничился просто прикреплен. к заводу коммунальной ячейки. Ячейка не работает на заводе. Райком не подумал проверить работу ячейки. В общем райком позабыл, что на заводе столько молодежи и не оказывал помощь заводу.

Райком должен покончить с недооценкой завода. Завод требует помощи. Комсомол выполняя решения второй краевой конференции комсомола, обязан помочь ему. Организовать на заводе комсомольскую ячейку

Надо поменьше сидеть в кабинетах, побольше вникать в работу местной промышленности, побольше там руководить молодежью.

СИГНАЛЫ, КОТОРЫЕ НЕ УСЛЫШАНЫ.

«Арзамасская Деревня» — районная газета по-боевому дерясь за кирпич для новостроек, в номере от 10 августа предлагала: **«Надо об'явить месячник ударной борьбы за кирпич для «518».**

Откликнулись ли на этот призыв газеты район. организации? Изменили ли они свое отношение к заводу? Пока нет. Даже райком партии, не принял никаких мер к улучшению положения на кирпичном заводе. Он также, как и другие органы не проверил вынесенного еще в июне постановления. Постановление, нужно заранее сказать, кроме снятия с работы директора, не выполнено.

ИСПОЛЬЗОВАТЬ ПОСЛЕДНИЕ ДНИ.

До конца сезона остались считанные дни. Если в течение ближайших дней завод не получит помощи, то августовский и сентябрьский планы выполнены не будут. Райотдел труда, допустивший полнейшую невнимательность к кирпичному заводу, должен придти к нему на помощь, помочь заводу получить 70 человек, которых предложил завербовать для завода Крайотдел Труда.

На самом заводе необходимо решительное улучшение снабжения и общественного питания, полнейшая ликвидация обезлички, и разгильдяйства. Нужно взяться за развитие социалистических методов работы.

Новостройки ждут кирпич. Арзамас обязан его дать.

Гор. АРЗАМАС.

МИХ. БУХАНОВ.

Арзамасский райсовпроф на просьбу директора кирпичного завода о налаживании соц. соревнования на заводе, заявил: «наше дело не работу налаживать, а контроль вести»

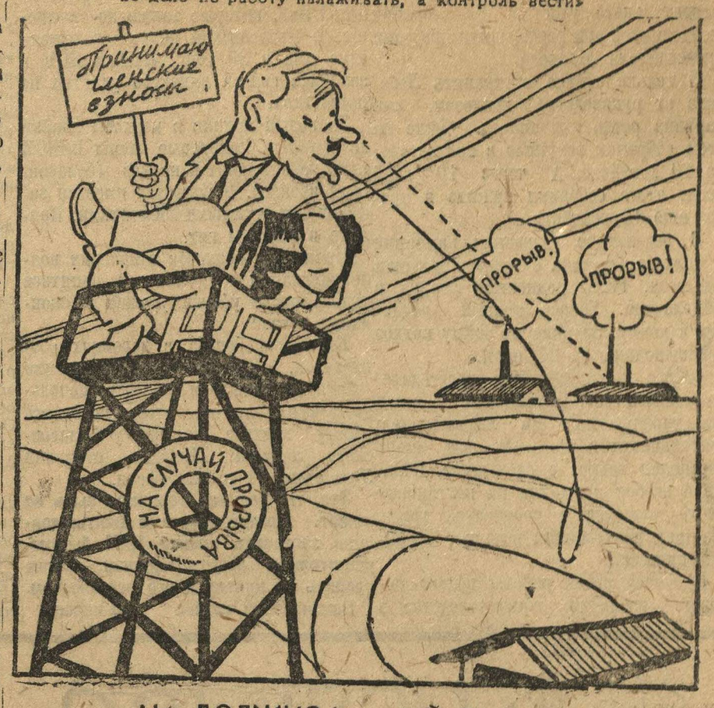

НА ДОЛЖНО(стной)Й ВЫСОТЕ

Заводу нужна помощь

АРЗАМАС. Крупнейший кирпичный завод (программа 6,5 мил. штук) июльский план выполнил на 15,6 пр. Рабсилой завод не обеспечен. Вместо 300 чел. работает меньше 70 чел. Люди партиями бросают производство. На-днях расчиталось 49 чел. Несмотря на решение райкома ВКП(б) завод до сих пор на снабжение по списку городов со II пояса не переведен. Массовая работа совершенно отсутствует. Рабочком не работает. Прогулы, обезличка, простои и брак неумолимо властвует в цехах завода.

Районные организации совершенно не помогают заводу выйти из прорывов. Райколхозсоюз отказался вербовать рабсилу в колхозах для завода. Арзамасский кирпичный завод должен доставлять кирпич непосредственно новостройкам «Новое Сормово», Автозавод и др.

Краевые организации, в частности Нижкрайпромстройматериал, — хозяин завода, должен помочь арзамасскому заводу дать в срок 6.5 милл. кирпича для новостроек

Т.

ОРГАНИЗОВАТЬ БРИГАДУ—ЕЩЕ НЕ ЗНАЧИТ СДЕЛАТЬ ЕЕ ХОЗРАСЧЕТНОЙ

Комсомольская бригада «Болей» (I отделение НТЗ) тов. Долганова, объединяющая 50 человек, перешла на хозрасчет в мае. За три месяца работы на хозрасчете, бригада добилась новых успехов, организовала новые мероприятия и одновременно с этим, практика хозрасчета показала непригодность работы по-старому. Ряд фактов из работы бригады бьют тревогу и требуют принятия экстренных мер.

Чего же добилась бригада и что тормозит ее успешной работе? Будем говорить фактами из жизни ударников.

Новое и ценное в связи с переходом на хозрасчет то, что каждый станок в бригаду закреплен за определенной группой рабочих. Этим ликвидирована существовавшая обезличка. Каждый рабочий отвечает за работу своего станка. Ухаживает за ним, определяет ремонт износившихся частей. Но до сего времени не изжита обезличка в ремонте. Каждый случай поломки одного станка ремонтирует разный слесарь и бывает очень часто, что ремонтируются не те части станка, которые требуются. Станок от такого ремонта тотчас же не способен работать, или вырабатывает брак. Из-за обезлички в ремонте, из пятнадцати станков, имеющихся у бригады, в течение месяца 2 станка стоят в ремонте. Станок № 39 требовал смены кулачков; его сдали в ремонт, указали, что надо сделать, но слесарь не сменил кулачки и через некоторое время станок потребовал нового ремонта.

Комсомольская хозрасчетная бригада добилась закрепления деталей за станком. Но это закрепление нарушается в связи с тем, что в бригаду цеховая администрация дает внеплановые спешные заказы. Тогда все закрепленные детали отбрасываются и вставляется спешная работа. Бригада добилась паспортизации станков. Заводоуправление провело паспортизацию, но до сего времени рабочие не видят паспортов у своих станков, не знают точно их нагрузку, не знают технические особенности станков. Паспорты находятся в заводоуправлении. И это тормозит максимальное использование производственной мощности оборудования.

Бригада настаивает перед администрацией, как можно шире популяризировать паспорта станков среди рабочих. Это должно дать рабочим некоторые технические знания. Для этой работы бригада выделила двух комсомольцев в помощь цеховому бюро рационализации.

Хозрасчетный договор комсомольской бригады, как и все договоры, страдает недейственностью. Со стороны администрации не выполнен целый ряд обязательств. Бригада недостаточно снабжается инструментом. Нет показателей по экономии или перерасходу материала, инструмента. Нет учета брака. Администрация цеха не выполнила ряд важнейших пунктов договора. Но со стороны комсомольской организации и бригады не были применены меры к проверке выполняемости договоров.

Комсомольская организация в течение 3 месяцев не сочла необходимым созвать хозрасчетные бригады, совместно с администрацией цеха и завода, и не обсудила новые условия, не подвергла критики недейственность договоров. Не было глубокого анализа повседневной работы бригады, а поэтому не было четкого оперативного руководства борьбой за хозрасчет в бригаде по существу за выполнение производственного задания. Результат этого не замедлил сказаться. Перевыполняющая в прошлых месяцах производственное задание, бригада Долганова в июле выполнила свою программу лишь на 56 проц. Это говорит о том, что все возможности на выполнение промфинплана мобилизованы не были, что в корне противоречит существу хозрасчетной бригаде.

Ясно, что дальше подобное положение терпимо быть не может. Комсомольской организации НТЗ и первого отделения, в особенности, нужно сломить преграды ударной работе хозрасчетных бригад, добиться выполнения производственных заданий.

ТЕЛЕФОННИК

Принять тревожные сигналы с поля

В МАО, 100 жнеек мертвыми скелетами стоят на полях

Максимально повысить темпы уборки льна. По-боевому организовать скирдование и обмолот зерновых культур

ОПЫТ УБЕДИЛ

Кочкуровский колхоз «Красный Пахарь», Починковского района, ударно закончил уборку урожая ржи и также ударно идет уборка яровых культур.

В бригадах развернуты соцсоревнование и ударничество. Введена групповая и индивидуальная сдельщина Нормы выработки выполняются и перевыполняются.

Видя дружную работу, крепкую дисциплину и умело поставленное дело в проведении уборочной кампании, единоличники стали подавать заявления в колхоз. За декаду с 5 по 15 августа принято 64 ХОЗЯЙСТВА—600 ЕДОКОВ. Село коллективизировано НА 63 ПРОЦ.

БРИГАДИР «ЛЕН. СМЕНЫ»— ИВ. ЩЕТКИН.

Дело довести до конца

Выгнать подкулачника Лебедева из колхоза

Колхоз «**Красный Восход**». (Село Толокощево **Борский район**) организовался в прошлом году. В начале в него вступило только 7 хозяйств, из которых большинство бедняки. Через некоторое время в колхоз вновь влилось 7 хозяйств.

На весь колхоз была только одна лошадь. За год работы колхоз приобрел еще двух лошадей, купил, молотилку, веялку, сеялку и с. х. машины.

Но несмотря на все это, в колхоз прилива не было. Бедняки и середняки села не шли в колхоз, а наоборот в процессе работы 2 хозяйства выбыло из колхоза.

Причиной отлива из колхоза бедняков явился сам председатель колхоза ЛЕБЕДЕВ П. И., который вместо укрепления колхоза, повел политику разбазаривания и присвоения колхозного имущества.

Колхоз по контрактации сдал государству 3.000 литров молока. Эти деньги Лебедев получил, но в доход колхоза они не поступили.

Свою жену Лебедев назначил старшим конюхом, которая, следуя по пути своего мужа, разбазаривала корм: на колхозные средства кормила свою корову, держала стадо уток, гусей.

За председателем колхоза Лебедевым были и другие дела. Своему тестю он уплатил за теленка 80 руб., когда этот теленок стоит не больше 30 руб.

Подобная «работа» Лебедева вела колхоз к развалу. Сдельщины в колхозе не было. Учет труда отсутствовал. Трудовые книжки колхозникам не были выданы.

Эти безобразия в колхозе продолжались до тех пор пока в жизнь колхоза не вмешались шефы—рабочие 22 строительного участка. На собрании колхозников они разоблачили проделки председателя Лебедева.

И только стоило отстранить Лебедева от руководства колхозом, как картина резко изменилась. Даже на этом собрании вступило в колхоз около 10 хозяйств. А через 10 дней после этого собрания пришло в колхоз еще 13 хозяйств.

В результате уборочная кампания в колхозе прошла с исключительным под'емом. Рожь полностью убрана и обмолочена. Уборка яровых подходит к концу. Задание по займу колхоз перевыполнил на 25 проц.

Сейчас по инициативе председателя колхоза тов. **Батвиньева** проведен ряд мероприятий по оздоровлению деятельности колхоза. Во всю ширь поставлен вопрос о сдельщине. Обращено особое внимание на постановку учета качества и количества труда. На-днях колхозникам выданы трудовые книжки.

В основу своей работы колхоз положил развитие животноводства и огородного хозяйства. Собрание колхозников поставило перед собой задачу к концу уборочной добиться охвата коллективизацией всех бедняков и середняков села.

Эта задача будет выполнена, если районные организации придут на помощь колхозу, помогут ему очиститься от классово-чуждых элементов и в частности от бывшего председателя колхоза Лебедева, который сейчас развернул разлагательскую работу среди колхозников. Он говорит:

— В колхозе жить невыгодно. Кто заболеет, пойдет с сумой по миру и т. д.

Эту кулацкую агитацию Лебедева нужно в корне пресечь.

Рабочие шефы 22 участка должны свою работу довести до конца. Оказать еще большую помощь колхозу в налаживании организации труда, в развертывании культурно-массовой работы среди колхозников.

С. А.

Три ячейки выбыли из строя

Беласовская, Богоявленская и Озерская колхозн. ячейки ВЛКСМ, значительно ослабили свою работу. Индивидуальная сдельщина в кохозе отсутствует. Качество работ не учитывается. Бригады за отдельными работами не закрепляются.

С 20 июля по 20 августа в районе был об'явлен месячник животноводства, в проведении которого ячейки никакого участия не приняли.

Не лучше обстоит дело и с подготовкой кормов. В Богоявленском колхозе намечено заложить силосом 4 ямы—вырыта одна яма. В **Озерском** и **Олонихинском** колхозах вырыто по одной яме, которые также не заложены. В Беласовском колхозе заложена одна яма в 30 тонн. Ячейка КСМ в закладке силоса никакого участия не принимала.

За новый прилив в колхозы ячейки не борются. Некоторые члены ВЛКСМ сами не вступают в колхоз (беласовская ячейка). В колхозах имеется засоренность чуждыми элементами. Прилива в колхозы нет.

Правления колхозов вопросами коллективизации «думают» заняться только после уборки урожая и окончания сева.

Классовая борьба в деревнях обостряется. Кулаки и подкулачники действуют скрыто и открыто, используют все для того, чтобы подорвать работу колхоза. Недавно у Беласовского колхоза «Победа» стравили 5 га овса и 1 га картофеля.

Это положение терпимо быть не может. Неблагополучные факты должны заставить ячейки КСМ быстро, решительно сделать перелом, крепче ударить по кулаку и его подголоскам.

Семеновский район. Бочкарев.

Кулаки разваливают колхоз

Галебихинский колхоз, Воскресенского района еще год тому назад был одним из лучших колхозов района. Теперь в этом колхозе отсутствует всякая дисциплина и хозяйственная мощь колхоза слабнет с каждым днем.

Сдельщины в колхозе нет. Учета и записей трудодней не ведется. В результате уборочная кампания затянулась.

В этом же колхозе пьянство процветает во всю. В праздничные дни колхозники на работу не выходят, несмотря на то, что для уборки требуются ударные темпы.

Причиной всему этому явилась **засоренность колхоза классово-чуждыми элементами. Кулачество развило бешеную подрывную работу.**

Райколхозсоюз должен немедленно проверить работу колхоза, очистить его от кулачества.

Райком комсомола в свою очередь должен проверить работу комсомольской ячейки, поднять ее боеспособность.

И—и.

Тучи угрозы срыва уборочной нависли над МАО

Уборка зерновых и технических культур по Марийской области идет слабо. Точно также установленные правительством сроки посевов озимых уже истекли, а озимые не посеяны.

Еще хуже обстоит дело с уборкой яровых культур, убрано всего лишь 35385 га, или 17,5 проц.

Во всех кантонах области преступно медленно двигается уборка льна. На 15 августа вытереблено льна: в колхозах 1136 га или 11,39 проц. по единоличному сектору 774 га — 5,8 проц. и у кулаков только 2 га.

Причины медлительности в уборке нового урожая об'ясняются, прежде всего, тем, что земельно-колхозные и кооперативные организации к уборочной кампании подошли безответственно. Они не сумели организовать массу вокруг этих кампаний. Слабо работает и комсомол.

За весь период уборочной кампании, из-за недостатка запасных частей к машинам в М.-Турекском кантоне стояло более 100 жаток, самосбросок, в Сернурском кантоне—25 штук. Такое же положение и в других кантонах и районах области. Около десятка жаток самовязок в период уборочной кампании не работали из-за отсутствия шпагата. Хуже того, в Сернуре в колхозе имени III Интернационала, целое лето стоит трактор, по вине Нижегородской мастерской, которая к сезону не выслала запасные части, хотя заказ был сделан своевременно. Обезличка ликвидирована только на бумаге.

Из рук вон плохо обстоит дело с переводом колхозов на сдельщину (переведено только 67,9 проц.). Выдано трудкнижек в колхозах 74,3 проц. и только 49 проц. колхозов ведут регулярную пятидневную запись учета трудодней. Комсомольские организации, видимо, до сих пор не усвоили политической сущности организации социалистического метода труда в обобществленном секторе и продолжают бездействовать.

Срывается и план по силосованию кормов. Процент выполнения по отдельным кантонам и районам области колеблется от 0,5 до 8,6 проц.

Отдельные комсомольские ячейки и организации недооценивают политическую важность уборочной кампании. Решение III пленума ОК ВЛКСМ об уборочной кампании до сих пор остается на бумаге. Взятые обязательства бюро ОК ВЛКСМ засилосовать 30000 тонн силосной массы не выполняется.

План осенней посевной кампании до отдельного колхоза и единоличного бедняцко-середняцкого хозяйства еще не доведен.

Страхсемфонды ссыпаются очень слабо. Ссыпано всего лишь 20928 центнеров. Плохо с зерноочисткой семенного материала. Очищено всего только 2745 центнеров. О количестве работающих зерноочистительных обозов, о их нагруженности никто из областных учреждений не знает. Обмен сортовых семян (рожь «Вятка») произведен в 375 центнеров или 2,9 проц. плана.

Кампания по известкованию площади под засев ржи сорвана. План выполнен всего лишь на 11 проц., а по вывозке извести на 13,9 проц. Между тем, на складах полеводческой кооперации тысячами тонн лежит неиспользованной известь. В одном только Сернурском кантоне 2590 тонн извести лежит без всякого движения.

О ремонте почвообрабатывающих машин ни Облзу, ни Марколхозсоюз совершенно не имеют никаких данных и ремонтом не руководят.

Мы бьем тревогу. Если и дальше будет продолжаться со стороны земельно-колхозных и кооперативно-общественных организаций в деле уборочной и осенней посевной кампаний подобный самотек, то уборке технических культур угрожает срыв. Положение тревожно: лен 3 спелости требует уборки, но не убран еще лен и первой спелости. Угрожают колоссальные потери и качество его.

Земельно-колхозные организации со всей решительностью должны отбросить в сторону старую дедовскую неповоротливость во всей своей работе. Заканчивая уборку ржи, нужно немедленно переключиться на уборку технических и пропашных культур, а также и на ударное проведение осеннего сева.

Мобилизовать вокруг этих кампаний всю общественность с тем, чтобы планы уборочной и посевной кампаний не только выполнить, но и перевыполнить.

Комсомол Марийской организации должен бросить лучшие силы для ликвидации прорывов на уборочном и посевном фронтах. Возглавить соцсоревнование и ударничество. Выполнить решение Крайкома и обкома комсомола об уборочной кампании.

АЛ. БРЫЛЯКОВ.

ВЫРАСТИМ СОТНИ ЗЮРИНЫХ

Модель нижегородского комсомольца Зюрина побила мировой рекорд на всесоюзных состязаниях

С ВСЕСОЮЗНОГО АВИОСЛЕТА

9 августа выдающийся день для всесоюзного слета юных авиостроителей.

Погода ясная, почти безветренная.

На сегодня уже имеются результаты фюзеляжных моделей **Бакунчика** на 557 метров и **Зюрина** на 301 м.

Старт держит Михэлян (Нижний), выпуская одну модель за другой. По его настоянию модель Зюрика, прошедшая 8 зачетных стартов, также как и Бакунчика, имеет право запуска на время **для побития всесоюзного рекорда, с учетом восходящих токов.**

Солнце печет. Воздушные потоки меняются. Вот их-то и нужно было суметь использовать! Накануне представитель Нижегородского КС ОСО говорил с Москвой, что основное не в запуске модели на старте, **а в использовании термических токов и движения воздушных слоев. Тогда Нижний вызвал на соревнование Москву.**

Предусмотрительность нижегородских представителей была оправдана. Тов. **Зюрин** нащупал течение воздуха после 4 запусков модели. Модель Зюриным пущена. Побит мировой рекорд. Таким образом, два года нижегородцы ставят рекорды: **Козлов, Подаров** в 29 и 30 году и **Зюрин** в 1931 году.

В 1926 году в Германии с горы Вассеркуне—место планерных состязаний—был поставлен мировой рекорд, продолжительностью полета фюзеляжных моделей, (копия самолета) на **779 метров.** Это первенство побито авиомоделистами Нижегородского края: Вятской организацией **2020 метров в 27 м. 20 секунд—цифры ясно говорящие сами за себя!**

Модель тов. Зюрина, комсомольца 17 лет, пролетария, превзошла почти в 3 раза бывший мировой рекорд Германии.

Советский авиомоделизм может гордиться этим, но не может почивать на лаврах. Мы должны создать десятки сотни, тысячи таких зюриных!

Подаров.

От редакции:

Авиомоделисты Нижкрая получили переходящее знамя имени К. Е. Ворошилова. Оно хранится в аэро-химмузее в Москве. В 32, году при условии одержания победы, нижегородцы привезут знамя с собой. Знамя выдается после 3-рекордов. Мы их должны иметь! Но для этого необходима длительная, упорная работа по внедрению и укреплению авиомоделизма на многих участках нашей деятельности и прежде всего—в школе. В этой области учатие комсомола и пионерских организаций совершенно недостаточно. Необходимо добиться решительного перелома в работе ДТС и районных ДТС, развертывая наряду с этим деятельность по созданию краевого дома авиотехники, краевой авиационной гражданской лаборатории. Это должно быть выполнено во что бы то ни стало!

Авиомоделизм—в школы

Авиомоделизм—первое звено в деле подготовке будущего летчика, авиотехника, авиоинженера.

На моделях изучается основа полета, получаются первые навыки в работе с инструментами, знакомятся на практике с технологией металла, дерева, ребята знакомятся с военным красным воздушным флотом и его задачами. Таким образом, авиомоделизм является одним из факторов технического и политического воспитания молодежи, готовящейся работать в рядах воздушного флота. Авиомоделизм развит совершенно недостаточно. Причинами еще слабого охвата детворы, пионеров авиомоделизмом является недостаточное внимание со стороны отдела народного образования, недооценка его школьными работниками на местах. Осоавиахиму необходимо на местах продвинуть данный вид работы в школы, учитывая начинающийся учебный год.

Побитие мирового рекорда 17-летним комсомольцем тов. **Зюриным** (нижегородец), использовавшим научные обоснования, говорит, что среди пионеров, комомольцев имеются ценные самородки, могущие дать для воздушного флота ряд достижений. Вот этих юных авиостроителей надо выявить, организовать и начать работу с ними, чтобы у нас были десятки, сотни, тысячи таких **зюриных**; тогда лозунг догнать и перегнать передовые капиталитические страны в этой области будет осуществлен в наикратчайший срок!

Михалин.

Подготовим авиокадры

Крайосоавиахим, Крайком ВЛКСМ об'являют прием заявлений в школы воздушного флота и автотехникум. Лица, из'явившие желание подать заявления, прилагают следующие документы: рекомендацию ячейки ВЛКСМ, о соцположении, соцпроисхождении, справку о годе рождения, об образовании и автбиографию.

Принимаются лица обоего пола в возрасте от 17 до 25 лет. Лица, из'явившие желание итти летчиками и принятые, должны будут пройти подготовку в школе летчиков-планеристов. Занятия в школах летчиков-планеристов проводятся по вечерам и в выходные дни.

Запоздали...

Сектор массовой работы КСПС в декадник помощи гражданской авиации наметил ряд конкретных мероприятий по содействию развития планеризма. К практическому выполнению решений должны были приступить еще 1 августа, но до сих пор ничего не сделано!

МИХ.

ТЕАТР

„СТРОЙКА“

НЕДАВНО В НИЖНИЙ ПРИЕХАЛ ЛЕНИНГРАДСКИЙ РАБОЧИЙ ТЕАТР «СТРОЙКА» МОСКОВСКОГО, НАРВСКОГО ДОМА КУЛЬТУРЫ ИМЕНИ М. ГОРЬКОГО.

Это — рабочий театр и по социальному составу коллектива и по содержанию своей социально-художественной работы.

«Стройка» только, чтоо побывала на КУЗНЕЦКСТРОЕ и МАГНИТОГОРСКЕ, где в общей сложности дала 144 спектакля, обслужив сто тысяч строителей.

Театр на строительстве пользовался большим успехом и получил блестящую оценку своей работе.

Весы репертуар «Стройки» — это живые отклики в художественной форме на политические события сегодняшнего дня.

«СТАЛЬНОЙ ПУТЬ»—историческое решение XVI партс'езда, «ЛЕНИН — ОКТЯБРЬ» — огневые годины революционного шквала, «КРАСНЫЙ ФЛОТ» В. ВИШНЕВСКОГО, «ПЕРВАЯ КОННАЯ», «1905 ГОД» и др.

«Стройка» будет выступать до 1 сентября, САМОДЕЯТЕЛЬНЫМ КОЛЛЕКТИВАМ, Н.-НОВГОРОДА, — НЕ ПЛОХО БУДЕТ ПРИСМОТРЕТЬСЯ К ЭТОМУ ТЕАТРУ И ЗАИМСТВОВАТЬ ОПЫТ ЕГО РАБОТЫ.

ГАСТРОЛИ «СТРОЙКИ» — ЭТО ПОКАЗ ДОСТИЖЕНИЙ ЛЕНИНГРАДСИХ РАБОЧИХ, В ОБЛАСТИ СОЗДАНИЯ РАБОЧЕГО ТЕАТРА, КОТОРЫЙ ВЫШЕЛ ИЗ СРЕДЫ САМОДЕЯТЕЛЬНЫХ КРУЖКОВ СТРОИТЕЛЕЙ.

ПРИЕЗД ЭТОГО МОЛОДОГО ТЕАТРА ДОЛЖЕН ВЛИТЬ НОВУЮ СТРУЮ В САМОДЕЯТЕЛЬНОСТЬ, Н.-НОВГОРОДА.

А. ЛАШКОВ.

РЕШЕНИЕ

бюро Свердловского Райкома ВЛКСМ от 22 августа 1931 года

За срыв совещания читателей «Ком Правды» и интернациональных работников, бюро Свердловского РК КСМ поставило на вид секретарям ячеек: химзавод, учбаза Автостроя, Швейпром, УПК, Кожтрест, Нижпорт, мельница—Королеву, завод «Труд» Поздняковy, обязав указанных секретарей обсудить на местах вопрос о срыве и доложить бюро РК.

Ответственный секретарь Свердловского РК ВЛКСМ ВОРОНИН.

Обеспечить нормальный выход и аккуратнyю доставку „Клич Пионера“

Письмо в редакцию

Тов. редактор!

Не откажите напечатать на страницах вашей газеты следующее письмо.

На-днях произошел факт возмутительного, безобразного отношения со стороны работников почты к доставке газеты «Клич Пионера».

Номер «Клич Пионера» от 22 августа по вине Нижполиграфа был отпечатан с опозданием (тираж газеты вместо 10 час. утра был отпечатан только в 2 часа дня).

Казалось бы, что газета, будучи не доставлена подписчикам города 22 августа, должна была пойти в доставку 23.

На самом же деле вышло иначе.

На почту № 1 газета была доставлена только 24 числа и то после 2 часов дня. Почтой дома Советов она не была получена даже утром 25 августа и т. д.

Это произошло потому, что работник почты, приемщик, тиража Лобанов, отправив «Клич Пионера» по районам, для Н.-Новгорода, Канавина, Сормова и Балахны оставил значительно меньшее количество экземпляров, чем было нужно.

Халатность Лобанова привела к тому, что газета не была доставлена по городу вообще никому. Без газеты даже осталась сама редакция.

Такое безобразное отношение работников почты к своим обязанностям ничем не может быть оправдано. Этот факт мы расцениваем только как вредительство. Срыв доставки газеты — срыв политических мероприятий проводимых газетой.

Доводя об этом факте через вашу газету до сведения общественности, мы требуем привлечения Лобанова к строжайшей ответственности.

На-ряду с этим, мы требуем более внимательного отношения к газете и со стороны Нижполиграфа. За последнее время опоздания выхода «Клич Пионера» участились. Были случаи, когда по халатности отдельных работников Нижполиграфа (в частности М. И. Евдокимова), газета запаздывала на целый день.

Нужно создать все условия для нормального выхода и аккуратной доставки газеты. Мы надеемся, что партийно - комсомольские организации Нижполиграфа и почты создадут эти условия.

Врид. отв. редактора газеты «Клич Пионера» К. ПОЗДНЯЕВ

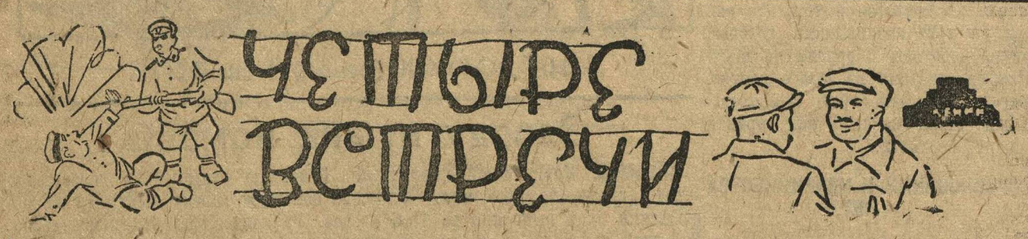

Велика и многолика жизнь.
Миллионами дорог и тропок идут люди по земле.
Границы и околицы разделили мир
Паутина из колючей проволоки...

Мясорубка войны перемешала человечество как пекарь муку в тесте.

Безхитростной игрушкой, кажется великое переселение народов перед стройным в муштре стадом людей, гонимых взбесившимся ураганом войны.

Рушились границы и околицы. Линии дорог и тропок ломались, зигзагились, стирались.

Человеческий мир корчился, ополомев и умирал на иглах проволочных заграждений.

Андрей Бегов—Россия.

Франц Винтер—Германия.

Удивительным сплетением скрестились пути Андрея и Франца.

Русская армия в жестоких боях непрерывно сталкивалась с галицийских полей. Австрийская цепь фронта, забетонированная прусским корсетом, выравнивалась с траншеями немцев, врытыми в русской Польше.

После безумного грохота орудий у Тарнополя, после боев, выливших зеро крови, наступило затишье.

Могильное...

Кто скажет—живых больше или мертвых?

Остатки армий отдыхали.

На восток уходили десятки санитарных классных и теплушечных поездов.

На каждой остановке выгружали трупы.

Машина войны отбрасывала мусор.

А взамен их с востока ползли сотни эшелонов с новым миллионом серых людей.

В вагонах не было шуток, не звенели песни, молчали гармоники.

На фронт везли запасных, ратников второго разряда, бородатых дядей. Они с тяжелой болью отрывались от родной земли, от закопченых избушек и сырых подвалов, от труда. Они ехали молча и тупо, как обреченные на убой.

Почему? Зачем? За что?

Бегов после недельного боя проспал в землянке 16 часов. Стало легче настолько, что чувствуешь себя. Но тело скованно и тупо. Обвисли, как провода, мускулы. Слабо ворочались мысли, словно не очнувшись от сна.

На первой линии окопов лениво постукивала колотушка ружейной перестрелки.

Вечерело.

А когда ночь спустила на землю траурную кисею, пошли по окопным сообщениям, гремя котелками и винтовками, ратники на передовую позицию. Шли также молча и тупо, как ехали. Шли в тьму, в треск выстрелов и завыванье пуль, повинуясь ногам и офицерам, безразличные, на убой.

— Бегов, Андрюшин, Петухов — к ротному!—бросил взводный в землянку.

— В разведку, наверно,—лениво пробормотали в углу.

В эту ночь Бегов встретился с Францем первый раз.

Три русские шинели беззвучно двигались к австрийским окопам. Укрепляются или нет? Как укрепляются? Для обороны или наступления?

Нужно узнать.

Молчит ружейная колотушка.

Жив кто, кроме них, или нет?

Где эта жизнь?

Как будто не было фронта, живых людей, России, Австрии, немцев, ничего. Только тишина и трупы, трупы, трупы... Чуть ли не каждый шаг натыкался на них.

Напоминал о жизни, но только к трупам возвращал огненный взгляд австрийского прожектора, пробегавший по сотне метров до русских окопов и дальше, до прожекторного горизонта. Тогда разведчики валились на землю и, не дыша, лежали рядом с мертвецами.

В такие минуты тишина разрывала сердце, а широко открытые глаза машинально следили за нащупывающим жизнь мертвящим взглядом.

Ратники не спали. С ужасом прижимались они, словно врастали к земле, когда над головой пробегал сноп лучей.

Все спокойно, все тихо, жизни нет... И ленивым бегом возвращался обратно взгляд прожектора.

Именно в такой миг заметили русские разведчики двух немецких солдат, пробиравшихся в их сторону. Словно сговорившись, они остались лежать, чтобы неожиданно напасть на встречных разведчиков врага.

Бегов на фронте два с половиной года. Можно ко всему привыкнуть, но привыкнуть к ужасу нельзя. Дрожь перебирает каждый атом тела...

На ногу Бегова больно наступили. Тогда он, молча, будто подброшенный, с открытым от ужаса ртом вцепился в эти страшные ноги, свалил невидимого врага на соседний труп, но сейчас же был опрокинут. Один миг—оба молниеносно вскочили, снова бросились друг на друга. Бегов еле почувствовал боль в мякоти правого бока, когда вошел туда штык-нож. Но немец сейчас же ослабел, застонал и упал под ноги Бегову, снова свалив его. Удар прикладом разведчика Андрюшина поспел во-время.

Дальше смутно.

Они возвращались с двумя «языками». Один шел сам, другого несли. Бегов шел сзади, крепко зажав неглубокую рану. Потом сдали пленных, залили йодом и перевязали точившуюся кровью щель и провалился в сон.

Утром вызвал ротный.

— Молодец! Будешь представлен к Георгию...

У землянки ротного, на обсыпавшейся земле окопа, сидели два немца. Бегов с любопытством смотрел на того, чья голова была туго забинтована. Враг... Штык... Рана... Но у него широкое, крепкое и смелое лицо, хорошие угрюмые глаза. Франц выглядел простым рабочим парнем.

— Может, как и я, слесарь,—думал уходя Бегов.

Через полчаса немцев отправили в тыл.

Так Андрей и Франц встретились первый раз, в 1916 году, недалеко от Тарнополя.

Через три недели с простреленным плечом, Бегова везли в санитарном поезде, на глубой полке (матрацев не было), через Киев, Полтаву, Харьков и Москву в глубокий тыл.

В Москве им раздавали подарки — безделушки: маленькую иконку, десяток конфет, печенье, носовой платок, осьмушку махорки. Потом какая-то женщина, пугливо озираясь, совала под шинель и одеяла листки и книжонки.

Солдаты тут же выбрасывали иконки в окно, долго и удивленно разглядывали чистый платок, смачно сморкались пальцами об-пол, шамали печенье, а листки и книжонки рвали на цыгарки, под едкую махорку.

Бегов, давно соскучившийся по печатным строчкам, прочел подарок неведомой и пугливой женщины запоем. Потом лежал и думал, читал снова и еще раз.

— Ребята,—шептал он вечером соседям,—а ведь это листки про войну да царя. Прочтите. Интересно не скажешь как...

Это была последняя зима русского самодержавия. Декабрь 1916 год.

В веселый, солнечный мартовский день, когда с крыш звенели весенние капли, Бегов вышел из дверей госпиталя.

Почти здоров, и трехмесячный отпуск!

Потому солнце казалось ярче, капели музыкальнее, весна самой радостной.

По городу ходили толпы людей с красными флагами, пели неслыханные песни, бодры и блестящие, как весеннее солнце.

Он невольно влип в человечью густоту, влился в радужный поток людей, песен, флагов, солнца. Куда еще итти? Сам он издалека,—скачи месяц, не доскачешь. Алтаец. От границ Китая.

Шел в толпе, может что-то пел, все вперед, не чувствуя себя.

— «...ская группа РСДРП большевиков—заметил Бегов на плывущем за ним флаге.

Тогда начал думать, вспоминал

— «Большевиков»...

— Ну да, листки и книжонки, полученные в Москве, в санитарном поезде были подписаны также...

— «Московский комитет РСДРП («большевиков»)...

Впереди этого флага шел и стоял до вечера, слушал речи, набирал в котомку памяти неведомые слова, горел дрожью чудесного волнения.

В тот же вечер нашел Бегов комнату, а через три дня снова пришел к родным тискам, в депо. И было так: словно никогда не отрывался от рашпиля и молотка, от тисков, от металлических стружек и пыли. Потому не враз заметил странного своего соседа, в замасленной синей блузе, в австрийской солдатской кепи, углубившегося в сложную работу.

Бегов смотрел в профиль, старался заглянуть в лицо.

— Да это же он,—поражался Андрей,—его широкие плечи, угрюмое лицо, его руки... Так и есть слесарь! Вот немчура...

Бегов хлопнул по плечу соседа.

Немец недовольно поднял голову, повернулся, взглянул недоуменно и, словно вспомнив что, заулыбался.

— Помнишь под Тарнополем. В разведку шли. Ты меня штыком. Мы вас взяли. Голову тебе разбили—бросал Бегов.

Немец нахмурился, потом снова заулыбался и протянул руку.

Они стали друзьями. Винтер работал в Эссене, в трамвайных мастерских, слесарем. Холостяк. Отец тоже рабочий, старик. Мать. На войну пошел охотно, чтобы защищать великую Германию от русских варваров, от русского кровавого царя. Он социал-демократ. Их партия призывала защищать отечество.

— Но, теперь у вас революция, — задумчиво говорил Франц, коверкая русские слова,—я у вас работаю и не знаю как быть. У вас демократия, а у нас император, Вильгельм. Война продолжается...

— Слетит и Вильгешка скоро,—шумел Бегов.—И у вас рабочие разберутся. К черту царей и буржуев! Оставайся пока у нас, работай, дел много. А еще взял бы да женился. Хорошие у нас бабы есть...

Смеялись.

Потом все чаще и чаще загорался между ними спор.

Винтер закостенел в своих убеждениях. Он был растерян. Франц мучился тем, что не знал теперь, что делать. Плен надоедал. Хотелось на родину, а война продолжалась. Почему продолжается? Ведь царизма азиатского нет? Что же думает его партия?

Ответа на вопросы не было.

(Окончание в следующем номере).

Г. СЕМИН.

Отв. редактор А. РАСПЕВИН.
Издатель издательство «Нижегородская Коммуна».

Крайлит № 551. «НИЖПОЛИГРАФ». Варварка, 32.