НАШ ПАРОЛЬ: АВТОГИГАНТ ПУСТИТЬ В СРОК

Цена 3 коп. Пролетарии всех стран, соединяйтесь!

Ленинская СМЕНА

10 СЕНТЯБРЯ 1931 Г. № 201 (640)

Адрес редакции Кремль, Дворец Свободы, 3 этаж, тел. № 4—97

Условия подписки: на 1 мес.—60 коп., 3 мес.—1 руб. 80 коп. 6 мес.—3 руб. 60 коп.

ЕЖЕДНЕВНАЯ ГАЗЕТА НИЖЕГОРОДСКОГО КРАЕВОГО КОМИТЕТА ВЛКСМ ‖ ГОД ИЗДАНИЯ 3

Выше темпы борьбы за автогигант

Пуск автозавода в срок является огромнейшей хозяйственно-политической задачей не только Нижегородского края, но и всего Советского Союза. Автозавод строит весь пролетариат нашей страны.

7 сентября строительство автозавода посетил председатель ВСНХ СССР т. Орджоникидзе.

Выступая на совещании партийно-хозяйственного актива и инженерно-технического персонала строительства автозавода, т. Орджоникидзе, останавливаясь на значении своевременного пуска завода, отметил, что «даже наши враги лихорадочно следят за ходом строительства, думая: «выйдет у большевиков с автозаводом или не выйдет».

Пустить автозавод в срок—это значит внести в нашу экономику целую революцию.—Так ставит вопрос партия.

Давая оценку состояния строительства, т. Орджоникидзе заявил, что наступил ответственнейший период строительства, и предстоят еще колоссальнейшие битвы для того, чтобы выполнить директиву партии и правительства о пуске завода.

РЕШАЮЩИМИ УЧАСТКАМИ СТРОИТЕЛЬСТВА В НАСТОЯЩЕЕ ВРЕМЯ ЯВЛЯЕТСЯ БОРЬБА ЗА СВЕТ, ВОДУ, ТЕПЛО. Если не будут обеспечены эти три основных условия, — будет невозможен пуск автозавода, невозможна его работа. Между тем, положение на этих участках далеко не благополучное.

До пуска завода осталось 50 дней. В эти 50 дней предстоит проделать огромнейшую работу по окончанию строительства. Темпы должны быть максимально подняты. Энергия каждого рабочего должна быть помножена. Своевременный пуск автозавода зависит от нас, от наших темпов работы. Тов. Орджоникидзе подчеркнул, что «тот, кто думает, что вы уже вышли победителями, тот ошибается. Надо героической работой и борьбой обеспечить пуск автозавода».

У большевиков с автозаводом дело выйдет. Гигант автомобилестроения, крупнейший в мире, будет построен в срок. Надо только сосредоточить все силы на решающие участки строительства, на те, которые указал т. Орджоникидзе.

Комсомольская организация Автостроя, идущая в первых рядах борцов за своевременный пуск автозавода, показавшая в августе исключительные образцы героизма, не имеет никаких прав успокаиваться. Штурмовые темпы должны быть помножены. Каждый комсомолец, не щадя себя, должен биться за автогигант, повести за собой на штурм беспартийную молодежь и взрослых рабочих. Указания т. Орджоникидзе должны стать сигналом к действию, руководством в повседневной работе комсомола строительства. Свет, вода, тепло—вот об'екты, подлежащие штурму передового отряда, строителей-комсомольцев.

ЗА СВОЕВРЕМЕННЫЙ ПУСК АВТОЗАВОДА ОТВЕЧАЕТ ВЕСЬ КОМСОМОЛ КРАЯ и несет ответственность по существу. Это обязывает каждого комсомольца оказать конкретную, практическую помощь в строительстве.

КРАЕВОЙ КОМИТЕТ КСМ, ПРИДАВАЯ ИСКЛЮЧИТЕЛЬНОЕ ЗНАЧЕНИЕ СТРОИТЕЛЬСТВУ АВТОГИГАНТА, ОТДАЛ ПРИКАЗ О МОБИЛИЗАЦИИ ШТУРМОВОЙ ДИВИЗИИ ДЛЯ ПОМОЩИ АВТОЗАВОДУ. Мобилизация должна пройти исключительно четко и быстро, без всяких промедлений, точно в установленные сроки. Та безобразная медлительность, которая была допущена в предыдущие мобилизации, сейчас нетерпима. Всякое промедление срывает пуск автозавода в срок. С БОЛЬШЕВИСТСКОЙ ЧЕТКОСТЬЮ ПРОВЕСТИ В ЖИЗНЬ БОЕВОЙ ПРИКАЗ КРАЙКОМА—ЗАДАЧА КАЖДОЙ ОРГАНИЗАЦИИ КСМ. ШТУРМОВАЯ ДИВИЗИЯ ДОЛЖНА БЫТЬ НА ПЛОЩАДКЕ АВТОЗАВОДА В БЛИЖАЙШИЕ ДНИ.

Перед дивизией стоят исключительные задачи. Каждый комсомолец дивизии должен показать не на словах, а на деле способность бороться за линию партии и Союза, за темпы социалистического строительства. Мобилизация — экзамен каждому комсомольцу. Работа на строительстве—проверка боеспособности каждого комсомольца. Дивизия должна показать образцы того, как надо работать, и повести за собой на штурм всю массу строителей.

Успокоений не допускать ни на час. Никаких увлечений успехами. «ТОЛЬКО ТОГДА, КОГДА МЫ ВЫПУСТИМ С ЗАВОДА МАШИНЫ, ТОГДА МЫ СКАЖЕМ, ЧТО ЗАДАЧА РЕШЕНА, а сейчас задача заключается в том, чтобы завод смонтажировать к 1 ноября».

Под руководством партии, героической борьбой всех трудящихся, и в первую очередь комсомольцев, эта задача будет выполнена.

Выше темпы борьбы за автогигант!

КОМСОМОЛ КРАЯ МОБИЛИЗОВАН

Ударная дивизия Нижегородской комсомолии выступает в бой

ПРИКАЗ

Нижегородского краевого комитета ленинского комсомола по краевой комсомольской организации

№ 1

Гор. Нижний-Новгород. 18 часов. 9 сентября 1931 г.

§ 1

Каждый день, каждый час приносит стране победные вести с фронтов социалистической стройки. Созданные миллионами рук рабочих и трудящихся страны встают в строй гиганты социалистической индустрии; новые заводы, фабрики, шахты, электрические станции, железные дороги, совхозы...

Рабочий класс страны, под руководством коммунистической партии, прочно и нерушимо закладывает фундамент нового общества, имя которого социализм.

На рабочий класс и трудящихся нашего края возложена страной почетная и историческая задача. Построить и пустить в строй один из опорных пунктов социализма — **АВТОМОБИЛЬНЫЙ ГИГАНТ.**

Героическими усилиями рабочих, колхозников и трудящихся края, под руководством краевой партийной организации, — эта задача с успехом выполняется. Стройка автомобильного гиганта подходит к концу. Через 50 дней он должен вступить в строй, в число действующих индустриальных гигантов.

Сейчас на строительстве автомобильного гиганта наступили последние, решающие бои. Пятьдесят дней—это пятьдесят исторических отрезков времени в борьбе за своевременный пуск гиганта. Каждый час, каждая минута должны давать новые победы, новые успехи в завершении строительства завода!

Комсомольская организация края, на строительство гиганта послала своих лучших представителей. Комсомольцы Автостроя показали и показывают истинные примеры героической борьбы. Но сегодня этого мало! За окончание строительства автогиганта, за своевременный его пуск должны вести борьбу не только комсомольцы, находящиеся на площадке Автостроя, но и каждый комсомолец краевой организации. Пустить автозавод в срок—дело славы, дело доблести и геройства Нижегородской краевой комсомолии. Для пуска автогиганта в срок нужны новые силы, нужно новое подкрепление, способное показать образцы большевистской борьбы, проявить героический энтузиазм и своей работой решить успех окончания стройки автомобильного гиганта в срок.

§ 2

Считать всю краевую комсомольскую организацию с 0 часов 10 сентября мобилизованной для решающих боев за своевременный пуск автомобильного гиганта. Из числа мобилизованных комсомольцев **СОЗДАТЬ УДАРНУЮ ДИВИЗИЮ,** с соответствующими подразделениями на полки, батальоны, роты взводы и отделения и направить ее непосредственно для работы на площадке Автостроя сроком до 1 ноября 1931 года.

§ 3

Формирование дивизии провести согласно прилагаемого при этом плана мобилизации и закончить комплектование и отправку подразделений на площадку Автостроя 17 сентября с. г.

§ 4

Ответственными за подбор комсомольцев и комплектование подразделений и своевременную отправку их из районов до станций железных дорог, пристаней сборных пунктов и за своевременную и полную явку на автозавод являются секретари обкомов и райкомов комсомола.

§ 5

Для руководства и помощи местным организациям в проведении мобилизации, комплектования и отправки подразделений командируются в районы из числа краевого актива т.т. Белобородов, Силачев, Третьяков, Чемоданов, Мурзин, Пиковский, М. Карычев, Усов, Ермаков, Левичев, Серов. Для этой же цели откомандировать в распоряжение Крайкома краевые курсы секретарей райкомов до 17 сентября с. г.

§ 6

Члену бюро Крайкома—секретарю автозаводского райкома комсомола — тов. Садовникову провести соответствующую подготовку к приему дивизии, обеспечив питание, жилищные условия, инструмент и проч. План приема и размещение дивизии представить в Крайком КСМ к 11 сентября.

§ 7

Секретарям райкомов комсомола, через территорию районов которых следуют части ударной комсомольской дивизии, подготовить специальные ларьки, буфеты и т. п. с достаточным запасом продуктов питания, табаку, папирос, и обеспечить культурное обслуживание. Выполнение этого возложить на ответственность специально выделенного члена бюро райкома.

§ 8

Члену бюро Крайкома тов. Силачеву, разработать план обслуживания политработой, отправляемых подразделений дивизии как на местах отправки, так и в пути следования, в вагоне, на станции, пристани и на автозаводе. Вместе с этим иметь план организации торжественной встречи, прибывающих подразделений в Н.-Новгород.

§ 9

Временно командиром дивизии назначается член бюро Крайкома тов. Белков, которому к 12 часам 11 сентября сформировать штаб дивизии и полков.

§ 10

Приказ прочесть во всех обкомах, райкомах и ячейках ВЛКСМ.

СЕКРЕТАРЬ НИЖКРАЙКОМА ВЛКСМ М. ПОПОВ.

Сентябрь—ударный месяц борьбы за силос

ДОВОЛЬНО СЛОВ

НУЖНЫ 730.000 ТОНН СИЛОСА

РЕШИТЕЛЬНО ПОКОНЧИТЬ С ОППОРТУНИСТИЧЕСКОЙ НЕДООЦЕНКОЙ СИЛОСА. К КОНЦУ СЕНТЯБРЯ ВЫПОЛНИТЬ ПЛАН ПО ЗАКЛАДКЕ СИЛОСНЫХ ЯМ

ПРОДЛИТЬ ШТУРМ

План по силосу на 1 сентября выполнен по краю только на 10 проц. Проводимая декада штурма и комсомольский субботник, точно также не создали значительного перелома. Все это лишний раз подчеркивает наличие в ряде районов явно оппортунистической недооценки борьбы за силос. Руководство районов упорно не хочет понять, что без силоса, имеющаяся кормовая база не обеспечивает развертывание поголовья скота, установленного контрольными цифрами краевых партийных и советских организаций, и поэтому силос, является одним из решающих мероприятий в создании кормовой базы.

Последний срок силосования — октябрь м. Отсюда, задача сейчас же сосредоточить особенное внимание на выполнении планов по силосованию. Нужно добиться, чтобы к концу сентября контрольные задания в районах по закладке силоса были выполнены.

Сентябрь должен быть ударным месяцем в борьбе за выполнение плана силоса. Нужно довести до каждого колхоза, деревни сознание того, что в сентябре предстоит упорная борьба за силос. Всякое промедление будет грозить прямым срывом силосной кампании, созданием полной угрозы остаться без мощной кормовой базы.

Борьба за силос — есть борьба за тысячи голов скота, за тысячи тонн мяса, за тысячи центнеров молока и масла.

Прекратить трескотню резолюциями о силосе, решительно отказаться от формального отношения, покончить с оппортунистической ставкой на самотек.

Разоблачая проделки кулачества, решительно преодолевая оппортунистический самотек, комсомол должен добиться, чтобы сентябрь месяц был ударным месяцем борьбы за силос, за полное выполнение плана силоса.

ДЕКАДА ШТУРМА ПРОДЛЕНА

СУНСКАЯ комсомольская организация провела районный субботник по силосу. Вырыто и заложено 19 силосных ям. Проводимая декада штурма по инициативе комсомольской организации продлена до 20 сентября.

Некоторые ячейки комсомола проявляют исключительную инициативу в борьбе за силос. Но инициатива ячеек зачастую не находит поддержки со стороны правлений колхозов и сельсоветов.

Развертывая борьбу за силос, добиваясь сто-процентного выполнения плана, по закладке силоса в сентябрьском месяце, комсомольская организация должна привлечь к борьбе за силос земельные и колхозные организации района, которые из в меньшей мере несут ответственность за выполнение плана силоса.

РКЛ.

Многие комсомольские ячейки не выполняют взятых на себя обязательств. по силосованию.

СЛЫШЕН ЗВОН БУБЕНЦОВ ИЗ ЯЧЕЙКИ...

Не тонны, а граммы

В Советском районе с силосованием кормов тревожно. На 25 августа вместо 10000 тонн, засилосовано только 392 тонны—3,92 проц.

Особенно плохо обстоит дело с силосованием кормов в Петропавловском сельсовете, выполнившем план на 0,57 проц., Луговском на 2 проц., Фокинском на 2,7 проц. и ряде других сельсоветах.

Из передовых сельсоветов идут Борковский—40,33 проц. и Печмажский на 27 процентов. Но этого еще далеко недостаточно.

Некоторые комсомольские ячейки к силосованию относятся спустя рукава. Жиделевская комсомольская ячейка никакой работы по силосованию не ведет.

Подобное оппортунистическое отношение к силосованию кормов должно быть сломлено. Нужно развернуть широкую массово-раз'яснительную работу, рассказать колхозникам и единоличникам—беднякам и середнякам выгодность силосования. В этом деле должен сыграть громаднейшую роль комсомол.

И. КОЗЛОВ.

Вырыто 16 ям

ФАЛЕНКИ. (По телеграфу). В связи с празднованием МЮД организован был хлебный обоз в 320 подвод, которым сдано 990 центнеров хлеба. Комсомольские ячейки в проводимый субботник по силосу вырыли 16 ям, из которых заложено силосными кормами 7 ям.

РАЙКОМОЛ.

Убрать второй укос

В **Санчурском** районе положение с силосованием кормов крайне неудовлетворительное. Комсомольские ячейки за силос не борются. Существует такое настроение, что силосную кампанию можно отложить до конца сентября, когда будут рыть картофель, так как в настоящее время «нечего силосовать».

Между тем, в Санчурском районе борьбы за второй укос не ведется. Есть случаи, когда даже первый укос лугов колхозы не сняли. Так, в колхозе «8 марта» не выкосили 20 га лугов. Комсомольская ячейка это сочла «вполне нормальным», и никаких мер не приняла.

ПУРТОВ.

От силоса отмахиваются

В **Верхошижемском** районе план по силосованию выполнен на 13 процентов. В ряде сельсоветов к силосованию еще не приступали.

Эти медленные темпы в развертывании силосной кампании об'ясняются исключительно отсутствием руководства со стороны райземотдела и колхозсоюза. Вместо борьбы за силос, некоторые руководители из земельных органов, в частности зав. РЗО тов. **Бушков,** пытаются отмахнуться от проведения кампании.

Комсомольская организация района точно также слабо участвует в развертывании силосной кампании. **Райком комсомола должен немедленно проверить выполнение директив, которые он давал по подготовке и закладке силосных ям, и вместе с этим оказать практическую помощь ячейкам.**

ПРОЕЗЖИЙ.

СКВОЗЬ СТРОЙ ПУЛЕМЕТНЫЙ ПРОШЕЛ ПО ИСПАНИИ МЮД

Профбюрократы Англии низкопоклонничают перед Макдональдом

Конгресс хаоса и резолюций

«СССР РЕЗКО ПОВЫСИЛ ЗАКАЗЫ В АНГЛИИ».

БРИСТОЛЬ, 8. Обсуждение вопроса о борьбе с безработицей на бристольском конгрессе английских реформистов происходило хаотически.

Предложение в основном свели к снижению рабочей недели до 40 часов. Однако, это предложение вызвало возражение со стороны ряда профсоюзных бюрократов, опасавшихся, что это — **слишком революционный шаг, и настаивавших, в свою очередь, на ограничении деятельности профсоюзов с борьбой со сверхурочной работой.**

В непосредственной связи с вопросом о борьбе с безработицей на конгрессе стоял вопрос о торговле с СССР.

При обсуждении этого вопроса, Ситрин выступил с заявлением, что политика генсовета в вопросе о торговле с СССР оправдывается. «СССР, — указал Ситрин, — единственная страна, резко повысившая число заказов в Англии».

Оппозиция конгресса национальному правительству выразилась пока в принятии одной только резолюции против снижения пособий по безработице.

С'езд одобрил действия генсовета в связи с правительственным кризисом.

„Республика" пыталась поставить МЮД к стенке

МАДРИД, 8. Испанское правительство усиливает репрессии против компартии. Органы: компартии — «Мундо Обреро», и комсомола — «Хувентуд Роха» — запрещены на неопределенное время.

Местные власти запретили все демонстрации, намечавшиеся партией и комсомолом в день XVII МЮД. Несмотря на эти запрещения, 6 сентября состоялись демонстрации в ряде крупнейших городов, которые были разогнаны полицией. Произведено много арестов.

В местечке Дона Менсия (провинция Кордова) произошло столкновение демонстрантов с жандармерией; началась перестрелка, во время которой несколько человек было ранено.

В лапах плана Гувера

БЕРЛИН, 8. «Дейче-Альгемейне Цейтунг» сообщает, что заключен договор между Америкой и Германией по доставке 200 тыс. тонн американской пшеницы в Германию на условиях долгосрочного кредита.

6.000 забастовщиков

ПАРИЖ, 8. Как сообщает агентство Гавас из Леона (главный город одноименной провинции в северо-западной Испании), в провинции Леон 6.000 углекопов об'явили забастовку, протестуя против отказа предпринимателей увеличить зарплату, при одновременном установлении 7-часового рабочего дня.

Против белого террора

БЕРЛИН, 5. Как сообщают из Варшавы, группа левых писателей и журналистов Польши и Западной Украины опубликовала воззвание, в котором протестует против террора, применяемого польскими тюремными властями к политическим заключенным.

В КАПИТАЛИСТИЧЕСКОЙ ОРАНЖЕРЕЕ.

Рис. Н. Головина

Приятный МАКдональд

МОБИЛИЗОВАТЬ ВНИМАНИЕ

Сегодня первый день призыва трудящейся молодежи в ряды РККА. В этом году проведение призывной кампании принимает значение исключительно огромной политико-экономической задачи, над разрешением которой работала и должна еще много работать вся пролетарская общественность нашего края.

Это огромное политическое значение призыва об'ясняется с одной стороны обострением международного положения, приблизившейся угрозы войны, прежде всего, антисоветской войны, и с другой стороны той политической обстановкой, которая сложилась внутри нашей страны.

СССР—вступил в первый период социализма. За последние годы необычайно вырос численно и качественно пролетариат. Колхозник стал центральной фигурой нашего земледелия. Классовые соотношения сил внутри страны обеспечивают полную победу социализма. В этом году мы завершаем кладку фундамента социалистической экономики. Советский Союз выходит в шеренгу передовых стран в технико-экономическом отношении. Наступление социализма по всему фронту, нарастание и сплочение сил революции вызывает в свою очередь сплочение антисоветских, контрреволюционных сил. Вот эта сумма социальных сдвигов, происходящих за последнее время, накладывает печать на проводимую призывную кампанию. Сейчас нужна особая бдительность, нужна тщательность при классовом отборе особая бдительность при классовом отборе призывников. Классовый враг прилагает все усилия для того, чтобы проникнуть в стальные ряды Красной армии, для того, чтобы начать разложение изнутри ее, подготовить какую-то базу для своей деятельности.

Нужно знать, что с призывом в армию уйдет значительное число трудящейся молодежи с крупнейших строек нашего края, из совхозов, колхозов, учреждений, уйдет молодежь, которая за эти годы выросла, окрепла, заняла ответственное место во всей работе по строительству социализма. Это обязывает все организации немедленно расставить так рабочие силы, чтобы уход призывников ни в коем случае не отразился бы на общих темпах работы, на деятельности предприятий, борющихся за выполнение планов третьего, решающего года пятилетки.

Партия неоднократно отмечала улучшение благосостояния широчайших масс рабочих. Необычайно сильно поднялся культурный уровень пролетариата. Из рядов пролетариата в ряды РККА в этом году должны влиться выдержанные, дисциплинированные, грамотные люди, которые внесут в армию социалистические формы труда, которые должны стать костяком армии, оказывая всемерное воздействие на массу непролетарской молодежи.

Мы должны развернуть огромную работу именно за такого призывника, именно за такой призыв. Мы должны развернуть жесточайшую борьбу со всеми элементами старой рекрутчины—пьянкой, хулиганством, которые кое-где порявлялись еще при старых призывах.

Краевой комитет ВЛКСМ в своем решении по работе комсомола во время призывной кампании предлагал: всем комсомольским организациям немедленно развернуть широчайшую массово-раз'яснительную работу как среди призывающейся молодежи, так и среди всего населения, развернуть работу по ликвидации неграмотности и малограмотности среди призывников и, прежде всего, на проведение работы по тщательному классовому отбору призываемых. Требование КК ВЛКСМ не было выполнено значительным количеством комсомольских организаций. Кое-где имеются настроения сейчас совершенно прекратить работу по призыву с началом призывной кампании. Этой оппортунистической недооценке важнейшей работы нашего времени—работе по укреплению обороны страны, по созданию крепкой, стальной Красной армии должен быть дан решительный большевистский отпор.

МЕЖРАЙОННЫЕ СОВЕЩАНИЯ ОПТУ

13 сентября в г. Н.-Новгороде созывается межрайонное совещание зав. ОПТУ райкомов ВЛКСМ следующих районов:

Свердловского, Канавинского, Сормовского, Дзержинского, Балахнинского, Выксунского, Кулебакского, Павловского, Богородского, Вачского, Муромского, Вятского, Автостроя.

13 сентября в г. Н.-Новгороде созывается межрайонное совещание зав. ОПТУ райкомов ВЛКСМ следующих районов:

Работкинского, Лысковского, Б.-Мурашкинского, Ляховского, Фоминского, Семеновского, Воротынского, Спасского, Красно-Баковского, Ковернинского, Борского, Кстовского, Городецкого, Уреньского, МАО, УАО, ЧАССР, Воскресенского.

13 сентября в г. Арзамасе созывается межрайонное совещание зав. ОПТУ райкомов ВЛКСМ след. районов:

Арзамасский, Вадский, Бутурлинский, Сергачский, Пильненский, Шатковский, Починковский, Ардатовский, Б.-Болдинский, Д.-Константиновский, Глуховский, Первомайский, Татарский, Лукояновский, Гагинский, Вознесенский, Тепло-Станский, Курмышский.

15 сентября в г. Нолинске созывается межрайонное совещание зав. ОПТУ райкомов ВЛКСМ след. районов:

Нолинский, Лебяжский, Уржумский, Немский, Шуринский, Сунский, Советский, Пижанский, Малмыжский, Кильмезский, Богородский, Унинский, Санчурский, В.-Полянский.

15 сентября в г. Шарье созывается межрайонное совещание зав. ОПТУ райкомов ВЛКСМ след. районов:

Шарьинский, Мантуровский, Кологривский, Пыщугский, Шабалинский, Ветлужский.

15 сентября в г. Вятке созывается межрайонное совещание зав. ОПТУ райкомов ВЛКСМ след. районов:

Вятский, Слободской, Халтуринский, Оричевский, Мурашкинский, Верховинский, Просницкий, Зуевский, Фаленский, Вожгальский, Белохолуницкий, Верхошижемский, Даровский, Яранский, Котельничский, Омутнинский, Глазовский, Черновский, Шахуньский, Кайский, Кикнурский, Шарангский, Синегорский.

Ответственный секретарь Нижкрайкома ВЛКСМ ПОПОВ.

КАМЕННОЕ ЗДАНИЕ... ДЕРЕВЯННЫЙ ФУНДАМЕНТ

Отсутствие технического руководства строительством льнозаводов несет тысячи рублей убытка

Создать комсомольские ячейки на всех стройках. Обеспечить монтаж, и пуск заводов в срок

ОБРАБОТКА ЛЬНА— РЕШАЮЩИЙ УЧАСТОК

Окончание уборки льна ставит перед комсомольскими организациями неотложную боевую задачу: ПРОВЕСТИ СВОЕВРЕМЕННЫЙ РАССТИЛ И МОЧКУ ЛЬНА, ОБРАБОТКУ И СДАЧУ ЛЬНОВОЛОКНА ПРОМЫШЛЕННОСТИ.

Между тем, подготовка к мочке льна, и обработке, наиболее «узкий» участок в борьбе комсомола за лен. Многие комсомольские организации, почти совершенно не ведут никакой борьбы за организацию мочильных ям. Тогда как, мочка льна, является одним из наиболее целесообразных, ускоряющих процессов обработки льна. Опыт борьбы КИКНУРСКОГО комсомола, который был достаточно широко освещен в нашей газете и итоги межрайонного совещания, до сих пор не доведены до комсомольских ячеек.

Строительство льнозаводов, идет зачастую помимо комсомольских организаций. Процветающая бесхозяйственность, разгильдяйство, пьянство среди рабочих, полный упадок трудовой дисциплины, все это не встречает решительного отпора со стороны комсомольской организации.

Развертывая борьбу за своевременный пуск льнозаводов. за быстрейшее окончание монтажа на заводах, предназначенных к пуску в первую очередь нужно во всю ширь поставить вопрос о налаживании и укреплении комсомольской работы на заводах. Сейчас по ЯРАНСКУ, АРБАЖУ и другим районам имеются факты, когда на строительстве льнозаводов даже не созданы комсомольские ячейки, несмотря на то, что там имеется порядочное количество комсомольцев рабочих.

Нужно сейчас же поставить в центр своей работы вопросы подготовки кадров. Льнозаводы, потребуют не только одних чернорабочих, а и квалифицированных рабочих, умеющих обращаться с механизмами, специалистов по обработке льна. Провести предварительные курсы, развернуть широкую вербовку колхозников, имеющих долголетний практический опыт обработки льна.

На-ряду со строительством заводов, особое внимание должно быть уделено подготовке первичных пунктов по обработке льна. Решительно осудить недооценку первичных пунктов, имеющуюся в тех районах, где строятся льнозаводы. Нужно понять, что первичные пункты в обработке льна еще в текущем году будут играть решающее значение. Сорвать подготовку первичных пунктов — это значит, сорвать обработку льна в сроки, установленные правительственными органами, не обеспечить своевременно сырьем нашу текстильную промышленность.

В ЯРАНСКОМ РАЙОНЕ, вместо 100 пунктов по первичной обработке льна, открыто только 5 пунктов. Не многим лучше дело обстоит и в других районах. Имеются факты, когда льномялки до потребителя не продвинуты. Ремонт мялок, льнотрепалок, льнотрещеток и т. д. не проводиться.

Отсюда боевая задача, всех комсомольских организаций, сделать решительный поворот к вопросам обработки льна. По-боевому переключиться на развертывание и выполнение мероприятий, связанных с обработкой льна. В ближайшие дни развернуть ремонт льномялок, закончить организацию пунктов первичной обработки.

По примеру УРЕНЬСКОЙ организации (о чем также писала наша газета) нужно прикрепить к каждому первичному пункту ответственные группы комсомольцев и наиболее крупные пункты, имеющие рашающее значение в быстрейшей обработке льна, взять под контроль комсомольской организации.

Обработка льна, быстрейшая сдача льноволокна наиболее ответственные участки в борьбе комсомола за лен, и к этим вопросам должно быть приковано внимание всей комсомольской организации.

СЕГОДНЯ СТРОЯТ, ЗАВТРА РАЗВАЛИТСЯ

В Марийской области строится 5 льнозаводов.

Строительство льнозаводов имеет не только хозяйственное, но и политическое значение. Между тем, строительство льнозаводов идет неудовлетворительно. Решением краевых организаций срок окончания строительства установлен 15 октября. Кроме того, стройучасток № 2 по социалистическому договору с госсельтрестом взял на себя обязательство строительство трех заводов в Оршанском, Сернурском и М.-Турекском кантонах закончить 15 августа и 2 завода в Н.-Торьяльском кантоне—15 сентября.

Но заключенные договоры остались лишь договорами. Стройучасток вместо того, чтобы социалистический договор довести до каждого рабочего, чтобы каждый рабочий знал срок окончания строительства, пришил его к делу.

Срок окончания первых трех заводов по договору истек, а строительство их далеко не закончено. На 20 августа строительство всех об'ектов в Сернурском кантоне закончено на 81,26 проц., в Оршанском кантоне на 78,86 проц. и в М.-Турекском—84,71 проц.

Черепашьими темпами идет строительство двух заводов в Н.-Торьяльском кантоне. Программа строительства завода № 1 выполнена лишь на 44,29 проц., № 2 на 51,33 проц.

Кантонные организации не доучли важности строительства льнозаводов и не своевременно снабжали их рабочей силой и лесоматериалами.

В Н.-Торьяльском кантоне требовалось для заводов 60 бревен, но КИК этот лесоматериал дать отказывается, а между тем, имеющийся лес для постройки школы лежит, хотя школа не строится. Также обстоит дело и с рабочей силой. Вместо того, чтобы дать свободную силу КИК отказывал, говоря, «сейчас рабочая пора и все заняты на уборке урожая».

В некоторых кантонах слишком безответственное отношение к строящимся льнозаводам. В Оршанском кантоне директор строительства по три—четыре, а то и большей дней не выходит на работу.

Вокруг стройки льнозаводов общественное мнение не создано. Нет никакой связи с колхозами. Указания тов. Сталина в области вербовки рабочей силы улучшения культурно-бытовых условий рабочих и т. д. в жизнь не проводится. Культурно-бытовые условия рабочих поставлены из рук вон плохо. В Торьяле рабочие даже не имеют кипяченой воды и за водой ходят за два километра. Общественное питание не поставлено на должную высоту.

Все эти «мелочи» создают большую текучесть в рабочей силе. О социалистическом соревновании и ударничестве рабочие не знают, так как этим вопросом никто не занимается. На строительстве процветают во всю ширь расхлябанность, разгильдяйство бесхозяйственность. В ряде кантонов десятники на строительстве вместо упорной работы систематически пьянствуют, а во время уборочных работ на неделю и больше уходили домой, оставляя рабочих на произвол судьбы.

Не мало повлияло на срыв строительства и то, что краевая контора льнопенькостроя в процессе строительства, только три раза меняла чертежи. По строительству Нижне-Торьяльского завода в связи с изменением чертежей израсходована лишняя тысяча рублей.

Проектирование завода тоже проходило неудачно. В Торьяльском кантоне двухэтажный производственный корпус не имеет фундамента, нужной прочности, а поставлен на деревянные столбы. Каменное и деревянное здание находится в весьма сомнительной устойчивости.

Оборудование на заводы МАО должно поступать в третью очередь. Несмотря на неоднократные требования, оборудование не поступает. Краевые организации, в частности, льнопенькострой упорно молчит.

Все это говорит о том, чтобы комсомольская организация сделала решительный поворот к вопросам строительства льнозаводов. По-боевому взялась за устранение недостатков, с тем, чтобы обеспечить пуск заводов в срок.

АЛЬБЕРТ МИРОВИДОВ.

В Тарьяльском кантоне, Чувреспублики, головотяпски строят льнозавод. Двухэтажный каменный корпус поставлен на деревянные столбы вместо крепкого фундамента.

Рис. Гр. Ст.

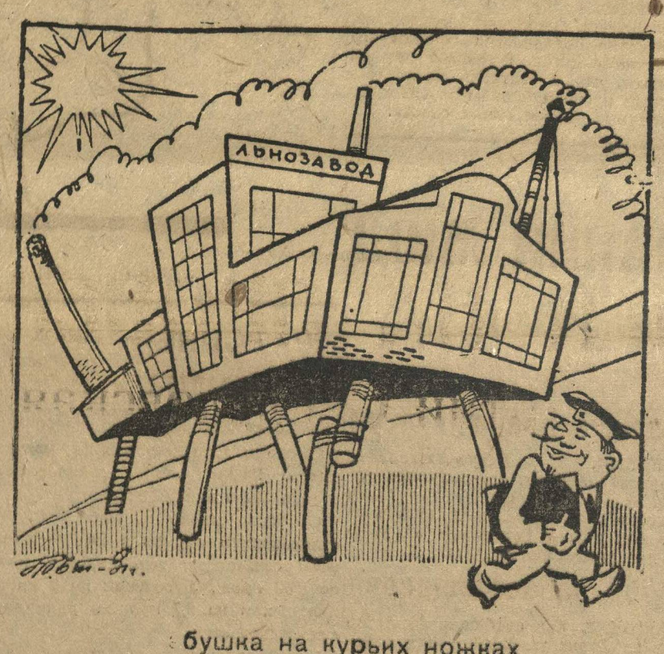

бушка на курьих ножках

НАШ КРАЙ ДОЛЖЕН БЫТЬ КРАЕМ СПЛОШНОЙ ГРАМОТНОСТИ

К 14 ГОДОВЩИНЕ ОКТЯБРЯ РАПОРТОВАТЬ О КОМСОМОЛЬСКИХ ПОБЕДАХ НА ФРОНТЕ ЛИКБЕЗА

День ликбеза отметить достижениями

С целью мобилизации масс вокруг дела завершения в крае сплошной грамотности, 10 сентября с. г. проводится день «грамоты» и день призыва культармейцев.

Мы должны помнить, что планомерное проведение и закрепление всей работы по ликвидации неграмотности не может быть обеспечено без активного участия комсомольских организаций и членов общества «Долой неграмотность».

Ячейка ОДН на предприятии, в колхозе, в совхозе, на селе — эта та, низовая общественная организация, которая призвана осуществить культработу и мобилизовать грамотных на обучение неграмотных. Она организованно закрепляет культармейцев и проверяет их работу, проводит вместе с другими организациями агитационно-раз'яснительную работу по вовлечению неграмотных и малограмотных в учебу, помогает создать нормальные условия учебы, приспособляя ее к особенностям отдельных групп населения. ОДН организует политико-просветительное обслуживание учащихся, общественно-политическое воспитание, привлекая их к активному участию в важнейших хозяйственно-политических кампаниях.

Особенно велико значение ячейки ОДН в деревне.

В день 10 сентября, мы должны подвести итоги наших достижений в области ликвидации неграмотности и малограмотности. Все краевые и межрайонные организации должны включиться в проведение этого дня и выполнить обязательства, данные третьим пленумом ЦС ОДН XVI партс'езду.

И—Й.

ОБУЧИТЬ К ГОДОВЩИНЕ ОКТЯБРЬСКОЙ РЕВОЛЮЦИИ 100.000 НЕГРАМОТНЫХ

К XIV годовщине Октябрьской революции по 31 району нашего края должно быть обучено свыше 100.000 чел., по остальным районам и автономиям, без ЧАССР, 396.000 чел. Из них 200.000 чел. должны быть вновь организованы для учебы и остальные, охваченные учебой в период весенне-летнего периода, должны быть доучены к указанным срокам.

Ряд заводов по состоянию хода ликвидации неграмотности могут досрочно об'явить себя заводами сплошной грамотности (Жиртрест и Мехстрой).

Все районы края запоздали с подготовкой кадров. Краевые курсы по выне районов не выполнили своей контрольной цифры по подготовке 500 ч., методистов ликбеза. По данной районам разверстки на курсах при Бо[illegible]ском п/пр. техникуме вместо 100 чел. районы прислали 35 чел., районные курсы организаторов-методистов только теперь организуются (Семеновский, Нолинский, Балахнинский, В.-Полянский и др.). Ряд РИК'ов своевременно зная, что курсы должны проводиться за счет местных средств, не обеспечили последние материальной базой и требует средства из края в последний момент, когда уже начинают работать курсы (Котельнический и Семеновский районы). В подготовке и выделении кадров совершенно не участвуют. Колхозы и профсоюзы, всю работу о кадрах свалили на РОНО. Районы плохо заботятся об обеспечении обучения писчебумажными принадлежностями, больше 50 проц районов до сего времени не сделали заявок ОГИЗУ. Буквари и часть других учебников и программ разосланы в районы через отделения ОГИЗ'а в порядке планового снабжения.

Слабо мобилизуется общественность по проведению сплошной ликвидации неграмотности. Районные советы ОДН Канавинского и Свердловского районов в боевой момент организационной работы совершенно себя не проявляют.

Е. ЧИЖОВА.

КОММУНА «БЕЗБОЖНИК», КОТЕЛЬНИЧЕСКОГО РАЙОНА.

Расстил льна

Серьезность задачи, требующая максимального внимания и конкретности в работе и в ряде районов, не дошла до сознания районных организаций. Первая половина сентября должна быть последним сроком охвата обучением всех оставшихся неграмотных. Районы—Оричевский, Семеновский, Борский и ряд других районов не знают, какое количество, где и кого они будут обучать. Н.-Новгород, во всех трех своих районах имеет ясную картину состояния грамотности только на предприятиях, среди же неорганизованного населения сведения о неграмотных будут оформлены только в первых числах сентября.

Не везде благополучно и на предприятиях.

На заводе «Кр. Сормово» пролетарское сердце б. Н.-Новгорода, в связи с реорганизацией его в отдельные заводы, работа по организации обучения неграмотных и малограмотных рабочих отсутствует. Автозавод успешно идет к финишу сплошной грамотности; из 718 неграмотных 97,6 проц. охвачено учебой. Остались не вовлеченными в учебу старшие возрасты (48—50 лет).

На 15 предприятиях Канавинского р-на учтено 560 ч. неграмотных. Большинство из предприятий в ближайшие 3—5 дней должны закончить организацию 100-проц. охвата учебой.

В 42 районах края не созданы райсоветы ОДН

Многие комсомольские районные организации нашего края проявляют наплевательское отношение к организациям добровольного общества «Долой неграмотность». Они совершенно не желают понять огромное политическое значение этих организаций, борющихся с безграмотностью, малограмотностью и темнотой; они забывают, что комсомол должен являться не только непосредственным участником в работе ОДН, но и его организатором и руководителем.

В 42 районах Нижегородского края до сих пор организаций ОДН фактически не существует: в этих районах не созданы даже райсоветы ОДН. Это недопустимое явление проходит мимо всех райорганизаций, в том числе и комсомольских. А в тех районах, где райсоветы ОДН и существуют,—комсомольские организации принимают недопустимо слабое участие в их работе. Комсомол не имеет права стоять в стороне от участия в работе ОДН.

Больше внимания и помощи комсомола организациям ОДН!

М. К.

Неграмотность ликвидируют резолюциями

С.-Мазская ячейка комсомола, С.-Мазского базового коллектива КСМ, Лысковского района, начиная с ноября прошлого года и по сие время всерьез не занялась вопросами ликвидации неграмотности среди населения. Ячейка КСМ количеством в 43 комсомольца за весь зимний период обучила только двенадцать человек неграмотных, тогда как по селению С.-Мазы неграмотных и малограмотных насчитывается 150 чел.

В ячейке имеется много красивых резолюций о развертывании ликбезовской работы, но все они остаются на бумаге.

Комсомольцы С.-Мазской ячейки должны запомнить, что неграмотность одними резолюциями не ликвидируешь и что сейчас же надо взяться за этот важнейший участок культурной работы.

В. А.

П. Афиногенов

ГОРОД И ДОМ ПРИ КОММУНИЗМЕ

(О современных теориях жилищного строительства)

Продолжая о нашем будущем, вслед за освещением вопросов о равенстве при коммунизме, о положении семьи, мы хотим поставить проблему жилища при коммунизме. Проблема жилища выдвигается перед нами со всей необходимостью той обстановкой, в которую мы вступили. Мы вступили в период социализма и работа по жилищному строительству должна быть тесно связана с перспективой социалистического строительства. Проблема жилищного строительства интересна для нас с двух сторон: во-первых, нас интересует, как будут жить при коммунизме; во-вторых, вопрос о жилищном строительстве связан с такой проблемой, как устранение противоположности между городом и деревней.

Как и на других участках нашего социалистического строительства, так и на участке строительства городов и жилищ могут быть и «левацкие» уклоны и правые. Так, например, явно левацким курбетом будут настроения, в которых отрицается необходимость постепенного улучшения быта рабочих и колхозников, а выражено лишь требование немедленной «социализации» быта, немедленного насаждения социалистических городов и жилищ. Также неправильным и политически вредным, явно оппортунистическим будет деляческое желание ограничить себя лишь строительством щитковых домов и не думать и не решать практически проблему социалистического города. Чрезвычайно важно для нас в жилищном вопросе, во всем строительстве социалистических городов отграничиться от фантастики, от утопического полета, и также от беспринципности.

Прошлогодняя дискуссия вокруг статей т. Сабсовича и статьи т. Осинского дали богатый материал для углубления и практической проработки проблемы социалистических городов, решений июньского пленума ЦК дали ряд руководящих установок. Мы ставим себе ограниченную задачу—познакомиться с современными теориями о жилищном вопросе.

По каким линиям идет разрешение проблемы жилища будущего? В этом случае ищут ответа: 1) будут ли города и каков характер будущих городов?, 2) каково должно быть индивидуальное жилище человека?

В этой плоскости мы осветим некоторые теории о жилищном строительстве.

1. О благоустроенных домиках тов. Охитовича

Одной из сильных тенденций в жилищном строительстве, в особенности, на первых порах было стремление насадить отдельные, изолированные домики-котеджи.

В качестве такого образца, где наиболее ярко сосредоточился взлет беспочвенной фантазии, за которой кроется протест анархически настроенного мещанина против города, можно продемонстрировать писания т. Охитовича, довольно видного московского работника «О новом расселении человечества». Тов. Охитович пришел к выводу, что никаких городов не будет, также как и не будет деревень. В этой форме по его мнению и выльется разрешение проблемы, устранение противоположности между городом и деревней. Будет уничтожена и деревня и город. Охитович так и пишет:

«Социалистическое расселение это и не город, и не деревня... На место городской скученности, городских скоплений, городской концентрации, людей, зданий, вещей, внегородское, безгородское, децентрическое расселение... На место принудительной близости людей городских условий—максимальная отдаленность жилищ друг от друга, основанная на автотранспорте. На место отдельной комнаты рабочему — отдельное строение. Город гибнет, происходит процесс его разложения».

Мы, конечно, за свободу личности при коммунизме, человек может углубляться, отдаляться от коллектива, сосредоточится в себе, это его дело, но на что похожа индивидуализация тов. Охитовича? Она является протестом против человеческого коллектива вообще. Она напоминает стихийный ужас мелкого буржуа перед городом, она выражает бегство от города, от общества в благоустроенный домик. Тов. Охитович никак не может предположить, что несколько человек могут ужиться под одной крышей, хотя бы в отдельных квартирах, не может предположить, что муж и жена могут жить в одном доме, обязательно мужу и жене надо ездить на автомобиле. Вариант Охитовича подозрителен. По странной случайности презрительное отношение тов. Охитовича к городу совпадает с мыслями наиболее видного вредителя и лидера кулацко-крестьянской партии Чаянова, который в своем кулацком произведении «Путешествие моего брата Алексея в страну крестьянской утопии» писал: в 1934 году, когда власть оказалась в руках крестьянской партии, — правительство Митрофанова, убедившись на многолетней практике, какую опасность представляет для демократического режима огромное скопление городского населения, решилось на революционную меру и правило на с'езде советов... Декрет об уничтожении городов свыше 20000 жителей... В Москве после этого декрета осталось не более 30000. Анархистско-мещанские настроения оказались в родстве с кулацко-фермерским духом. Один лишь бежит от города, а другой «революционными мерами разрушает» его, ибо город оказывается бреден кулацкой демократии Чаянова.

Надо отбросить идею благоустроенного домика для одного, как лучшего жилища при коммунизме. Да, такая идея, которая привела бы людей к неслыханной разбросанности, была бы по-просту вредна и экономически. Излишняя разбросанность людей отражалась бы на их производительности. Отдельный домик не обеспечил бы максимум удобств, которых можно достичь в большом доме. Техническая нецелесообразность отдельного домика очевидна.

2. Город—дом академика Иоффе

Иначе подходит к разрешению проблемы академик Иоффе. Крупнейший дом, вооруженный современными достижениями науки и техники, обладающий научным предвидением Иоффе, подходит к проблеме нового города, с точки зрения достижений современной техники. По его предположениям, город в будущем не будет состоять из отдельных домов, отдельные дома, это — расстрата транспортных средств, энергии на топливо, освещение и т. д. И дальше, он предлагает: надо строить дом, который вмещал бы в себя весь город. Здание, построенное в диаметре один километр и высотою в десять этажей, даст жилищную площадь на один миллион жителей. Не думайте, что будет тесно жить, по его расчетам на каждого жителя падает 20 квадратных метров жилой площади, в таком доме-городе, норма, конечно, вполне приличная. Такой город невозможно осветить днем естественным светом. но это академик Иоффе считает ненужным. Иоффе полагает, что такой город лучше освещать все время искусственным светом, так как наукой достигнуты такие искусственные лучи, которые имеют полезных свойств гораздо больше, чем солнечные лучи. Такой город-дом вовсе не нужно будет отоплять. Окруженный теплонепроницаемой стеной, изолирующей его от атмосферы, огромная теплота от освещения, от теплоизлучения людей, от готовки пищи, даст такое количество тепловой энергии, что город в летние месяцы нужно будет охлаждать и это тоже вполне осуществимо, проблема охлаждения воздуха, его освежение, наукой в современных условиях вполне разрешена. Коридоры такого дома и будут заменять улицы, они будут иметь движущийся тротуар, совершенно свободно через две три минуты, любой из живущих—в любом конце города.

Проект академика Иоффе выглядит интересно. Но в какой степени он удовлетворяет требованиям социализма? Совершенно очевидно, что строительство социалистических городов пойдет вовсе не по плану академика Иоффе, в несколько другим путем. Кое-что из технических предвидений войдет в практику строительства новых городов, но совершенно незачем миллион людей загонять в коробку, совершенно незачем и неправильно людей отрывать от природы, от общения с природой, что является насущной потребностью человека.

Гипертрофический дом в миллион жителей так же не приемлен, как и благоустроенный домик.

Эти теории в родстве с буржуазными описаниями социализма в стиле Макса Цебера, рисующего социализм, как царство рационализации и механизации жизни и может быть использовано как средство, отпугивающее массы от коммунизма.

Новое поселение не домик для одного и не дом на миллион. Решение идет в плоскости другого. Как и всюду нам, так и в этой проблеме помогут разобраться высказывания Маркса, Энгельса и Ленина и нашей партии в области жилищного строительства.

3. Проблема города в марксистском освещении

Строительство городов, а равно реконструкция старых городов для нас выступает, как одно из важнейших условий организации коммунистического общества, а также является важнейшим условием в ликвидации противоположности города и деревни.

Разрыв между городом и деревней, наиболее ярко образовался в условиях капитализма и этот разрыв составлял «основу всякого, развитого и обусловленного товарным обменом, разделения труда». Капитализм создал на одном полюсе крупные центры, сосредоточив капиталистические культуры, при одновременной скученности рабочих жилищ и нищенского существования рабочих, на другом полюсе изолированного крестьянина, — «идиотизм деревенской жизни». Город при капитализме являлся властелином деревни и в условиях капитализма не могло быть речи об устранении противоположности между городом и деревней. А это положение, в свою очередь, создавало полную невозможность разрешения жилищного вопроса в угоду большинства масс, т. е. в интересах пролетариата. И всякое решение жилищного вопроса при буржуазном господстве встречает препятствие в противоположности между городом и деревней.

Когда же возможно подлинное решение жилищного вопроса? И Энгельс отвечает:

«Жилищный вопрос разрешим лишь тогда, когда преобразование общества достигнет той ступени, которая позволит приняться за уничтожение противоположностей между городом и деревней, доведенное до крайности капиталистическим производством (Энгельс. Жилищный вопрос).

Но это возможно лишь с наступлением социализма. Когда общество становится способным приводить в движение свои производительные силы, по единому плану и, когда общество сознательно может равномерно распределять крупное производство по стране.

Мы вступили в период социализма. Наша практика по социалистической переделке сельского хозяйства, новая практика по размещению промышленности, создание новых промышленных баз в национальных областях, на Востоке, в Сибири, в Средней Азии, в крестьянских районах — есть практика целиком, отвечающая задачам устранения противоположности между городом и деревней. И на новом этапе возникает не только поворот города к деревне, но и поворот крестьянина колхозника лицом к городу. Новые социально-экономические сдвиги в нашей стране создали огромнейшие предпосылки к подлинному разрешению жилищного вопроса, который теперь встал перед нами во всей остроте и, с точки зрения сегодняшнего дня и, с точки зрения нашего «завтра».

Не значит ли, что устранение противоположности между городом и деревней есть уничтожение города? Служит ли критика капиталистического города, идущая со стороны Маркса, Энгельса и Ленина, основанием для отрицания города вообще.

Однако, в высказываниях великих учителей мы не найдем голого отрицания города. Энгельс в брошюре «Жилищный вопрос» указывает, что по отмене капиталистического способа современные большие города могут прекратить свое существование. Повторяем, современные, большие... Ленин в полном соответствии с мыслями Энгельса в одном месте подчеркивает, что высшее развитие общества, т. е. социализм, устранит «противоестественное скопление гигантских масс в больших городах» (т. XXI, издание I).

Энгельс в «Анти-Дюринге» еще раз говорит о гибели больших городов. Приводя мнение великих утопистов Оуэна и Фурье о жилищном строительстве, не опровергая его, Энгельс в том же «Анти-Дюринге» говорит, что «население должно распределяться по стране группами в 1.600 и 3.000; каждая группа занимает грандиозный дворец... Города состоят из 4—5 находящихся в недалеком расстоянии друг от друга дворцов». Современные условия, новейшая техника вносят некоторую поправку в предположения Энгельса о количестве жителей в новых городах. Дело в том, что уровень техники при Энгельсе не мыслил себе предприятия типа Магнитогорского гиганта с большой концентрацией рабочих. Техника будущего, позволит уменьшить концентрированность рабочих, но и то оно таким, что вызовет поселение с количеством в 50—100 тыс. жителей. Величина новых городов, очевидно, и не будет превышать указанное количество жителей. Эти города будут с максимально возможным отдалением жилищ от производства. иметь рассредоточенные поселки, перемежающиеся рощами, окутанные зелеными насаждениями вообще. Такое расселение средними и нескученными поселениями типа города, обеспечит и общение людей и коллективность и возможности индивидуализироваться.

Такое расселение и обеспечит линию, взятую на устранение противоположности между городом и деревней. Все это наиболее ярко выражено в решениях июньского пленума ЦК, где говорится:

«Учитывая, что дальнейшее развитие промышленного строительства страны должно итти по линии создания новых промышленных очагов в крестьянских районах и, тем самым, приближать окончательное уничтожение противоположности между городом и деревней, пленум ЦК считает нецелесообразным нагромождение большого количества предприятий в ныне сложившихся крупных городских центрах и предлагает в дальнейшем не строить в этих городах новых промышленных предприятий, в первую очередь, не строить их в Москве, и в Ленинграде, начиная с 1932 года».

Пленум ЦК предлагает иную планировку новых городов:

«При планировке, — говорят те же решения, июньского пленума, — социалистического города в противоположность капиталистическим городам не должна допускаться чрезмерная концентрация на небольших участках больших массивов населения, предприятий, школ, больниц, театров, клубов, магазинов, столовых и т. д.».

Вот общая принципиальная политика в строительстве социалистических городов.

Каков же будет дом этого города? Все данные говорят за то, что это будет большое многоэтажное здание. Больше всего удобств для человека достигается, именно, в большом здании. Только сравнительно большое (но то же не чересчур) может хорошо обеспечить общественное питание и обслуживание.

Это здание должно быть красивым и удобным. Должна быть обеспечена возможность организовать быт, учитывая и индивидуальные склонности.

Город и дом при социализме вместе с коллективностью должен дать все условия для свободы личности, а не подчинять все обезличке и казарменным распорядкам.

Наша эпоха, эпоха коренной переделки земли и всех условий существования человека. Жилище и быт—одна из важнейших сторон человеческого существования, сейчас этой стороне дела партия уделяет огромнейшее внимание, нужно осознать политический смысл этого поворота, поднимая активность масс на строительство городов и улучшение городского хозяйства.

ЦЕХОВЫЕ СТОЛОВЫЕ — ПАСЫНКИ СОРМОВСКОГО КОМСОМОЛА

Покажите ваше умение бороться за образцовую цеховую столовую

РЕЗОЛЮЦИИ МНОГО, А ТОЛКУ МАЛО

Цеховые столовые сормовских заводов работают плохо

Общественное питание на заводах комбината «Красное Сормово» поставлено из рук вон плохо. Не редко бывают такие безобразные явления, когда в цеховые столовые доставляются недоброкачественные обеды, вызывающие возмущение рабочих. Обеды привозятся в недостаточном количестве и с большим опозданием. Недавно на Судоверфь было доставлено на 1.200 обедов меньше потребного количества. 2 сентября в столовую колесо-прокатного цеха обеды были доставлены только за 10 минут до начала работы. В столовой вагонного цеха обеды привезли с опозданием на полчаса, в результате рабочие остались без обеда. Часто бывают и обратные явления, когда обеды привозят за несколько часов до гудка, а в термосах они остывают и портятся.

В цеховых столовых всегда можно наблюдать очереди, толкотню, грязь и т. д. Прежде чем получить обед рабочему приходится стоять в нескольких очередях: за получением ложки, за получением первого и второго блюда. Столового инвентаря в цеховых столовых недостаточно, нехватает ложек, тарелок и т. д. В столовой вагонного цеха, обслуживающей в дневной смене до 800 рабочих, имеется всего около 60 глубоких тарелок и только 20 мисок, остальным рабочим обеды подаются в мелких тарелках, почти плоских. В механическом цехе руководители цеховой столовой дошли до того, что весь столовый инвентарь (тарелки, ложки) роздали рабочим на рабочие книжки, ввиду отсутствия посуды. После бригады Землячки, все комсомольские организации «Красного Сормова», вынесли бесчисленное множество хороших резолюций и обязательств по решительному улучшению постановки общественного питания в цеховых столовых. Однако, «воз и ныне там». Отдельные цеховые комсомольские ячейки проходят мимо безобразий, не проявляя достаточной инициативы в улучшении работы столовых. Пора, наконец, комсомольцам Сормова выполнить свои же обязательства и дать рабочим хороший обед.

Бригада «Ленинской Смены» и «легкой кавалерии».

НЕ ИНТЕРЕСУЮТСЯ И НЕ ПОМОГАЮТ

Часто можно слышать разговоры в судо-котельном цехе: «Сегодня обед во время и хорош». В других цехах можно слышать завидующие разговорчики: «В судокотельном столовая на большой палец, работает не плохо». И действительно, столовая судокотельного цеха многим отличается от других цеховых столовых. Правда, и раньше в этой столовке было неисчислимое количество безобразий, но сейчас, когда комсомолец т. Шилов, стал заведующим этой столовой, мы можем наблюдать и чистоту и своевременную подачу обедов. Благодаря энергии т. Шилова столовая изжила такие безобразия, как отсутствие ложек, столовой посуды, очередей и т. п.

Интересно отметить то, что цеховая комсомольская ячейка не интересуется работой своей столовой и не помогает совершенно тов. Шилову в его трудной, но чрезвычайно важной работе.

Со стороны комсомольской ячейки должен быть установлен контроль и действительная живая помощь в работе столовой.

Завком ВЛКСМ Судоверфи должен заставить ячейку комсомола судокотельного цеха, немедленно взяться по-боевому за выполнение постановлений ЦК и Крайкома ВЛКСМ о борьбе за улучшение рабочего снабжения и общественного питания рабочих.

Бригада «Ленинской Смены».

Сормовская комсомольская организация участвует в улучшении общественного питания только путем вынесения красивых резолюций.

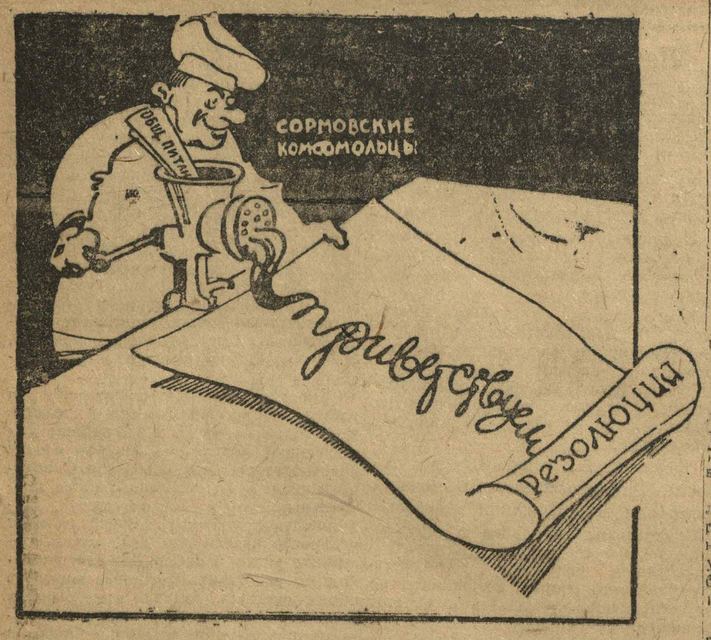

ВОПРОС «ПРОВЕРНУЛИ»...

СОРМОВСКАЯ ФАБРИКА-КУХНЯ ВО ВЛАСТИ АНТИСАНИТАРИИ

Все неполадки на Сормовской фабрике-кухне связаны с безответственностью сотрудников фабрики-кухни. Фабрика-кухня снабжает рабочих обедами неудовлетворительного качества. Отсутствует меню. Несвоевременно доставляются обеды в цеха, столовые и т. д.

Фабрика-кухня по существу на хозрасчет не перешла, договоров не имеется. Хозяйственники вплоть до директора не знают свой промфинплан, не имеют представления, где и каких нужно получить продуктов. Ждут, когда привезут продукты. Соцсоревнование на фабрике-кухне отсутствует. По-сие время на таком предприятии, где работает 32000 чел., существует примитивный способ приготовления обедов. Топят дровами и при вскипении того, или иного варева, например, каши топку приостанавливают и заливают водой горящие поленья, в результате — дым и пепел поднимается вихрем, и коптит обед. На кухне вопиющая антисанитария. Хранение продуктов преступное: все свалено в одну кучу — и свежее мясо, и рыба, и т. п. Продукты ничем не покрыты. Работники объясняют это тем, что у них была крыша покрывал.

До сих пор на фабрике-кухни не организована комсомольская ячейка, несмотря на то, что там работают 11 комсомольцев.

Комсомольцы дизельного и механического цеха завода «Красное Сормово» взяли шефство над фабрикой-кухней, но это шефство пока заключается в резолюциях.

Бригада юнкоров «Лен. Смены» «легкой кавалерии».

Открывать столовые не только в центре

Поставленная задача о расширении торговой сети и открытии новых предприятий общественного питания (столовых) в Н.-Новгороде разрешается более или менее удовлетворительно.

Но это дело страдает одним крупным недостатком, заключающимся в том, что новые магазины и столовые открываются главным образом, на центральных улицах города. Так, столовые в городе сосредоточены почти на одной Свердловской улице. Окраины города совершенно не имеют столовых. Примером может служить район площади Нарманова (Старая Сенная). Здесь когда-то была столовая с громкой вывеской «Культурная», но ее теперь закрыли, в результате этот район, густо заселенный трудящимися, остался без столовой.

Ставку кооператоров на открытие столовых в центре города надо разбить. Столовые и магазины должны быть не только в центре, но и во всех остальных районах.

Комсомольская организация Свердловского р-на должна взять под свой контроль планирование открытия новых магазинов и столовых.

В. СРУБИЩЕК.

РЕШАЮЩИЕ БОИ — ВПЕРЕДИ

Вода, тепло, свет — решают судьбы пуска Автогиганта

Переключить энергию комсомола на эти участки

ПРИКАЗ ВСНХ ВЫПОЛНЕН

Доклад секретаря автозаводского райкомола тов. Садовникова на бюро Крайкома КСМ[1])

Автогигант автомобилестроения должен быть пущен 1 ноября 1931 г. Все внимание, все силы комсомола должны быть направлены на борьбу за своевременный пуск завода.

Автозаводская организация КСМ с самого начала строительства была в первых рядах борцов за автогигант. Комсомольцы показывали образцы героизма, образцы примера.

За последние месяцы налицо было некоторое ослабление активности комсомола в борьбе за стройку. Темпы строительства опаздывали на 30 слишком дней. На ряде об'ектов строительства (силовая, бетонная и др.) не было комсомольских ячеек. Отдельные ячейки не проводили даже собраний. В организации оказалось полторы тысячи мертвых душ. Положение же на строительстве требовало повышения активности комсомола, решительного усиления темпов.

Мы начали с того, что наметили основные, решающие об'екты строительства, расставили силы и крепко ударили по черепашьим темпам в работе. В августе решающими участками на строительстве явились: силовая, литейная, кузница, бетонный завод, гавань и водоканалстрой. Комитет организовал ячейку КСМ в кузнице, в водоканалстрое и др., и в повседневной работе взял упор на бригаду. Август об'явили месяцем штурма, и повели на штурм всю комсомольскую организацию автозавода.

Комсомольцы в штурме показали исключительные образцы героизма и ударные темпы работы. Сами комсомольцы говорят, что такими темпами они еще никогда не штурмовали.

НАШИ ЛУЧШИЕ ГЕРОИ.

Бригада литейщиков, Сидорина, выполняла задание на 300 проц. Бригада в течение одного часа сделала то, что обыкновенно рабочие делали в день. Бузотер в прошлом, Щербинин в месячник штурма явился лучшим ударником, работал на строительстве день и ночь. Комсомолец Желтиков в течение трех недель, оставаясь без обуви, совершенно босой, показывал примеры ударной работы.

Бригада Егошина работала на самых ответственных и опасных участках строительства.

В кузнице организован батальон штурма. **Бетонные работы штурмовой батальон выполнил на 170 процентов.** Задание по земляным работам тоже перевыполнено. Установкой свай руководил американец. Под его руководством, **бригада Завалихина, вместо 7 свай, установленных по плану, давала по 17 свай в день. В результате работы закончены на 10 дней раньше срока.** Ячейка КСМ строительство кузницы вынесла на своих плечах.

В силовой стройплан не выполнялся. Комсомол вмешался в работу. Обеспечили доставку бетона, который был выработан комсомольцами бетонного завода, и перевезен комсомольцами транспорта в неурочное время. План бетонных работ выполнялся на 300 — 350 процентов, а в штурмовой месяц — на 500 процентов.

В гавани баржи со стройматериалами простаивали по нескольку дней, и здесь комсомольцы показали образцы работы. **Работая в гавани, комсомольцы перевыполняли задание и планы. Бригада Бесова, терпевшая большие лишения (снабжение хлебом было поставлено безобразно), не покидала гавань, и перевыполнила задание в два раза.**

Но и этих образцов было недостаточно для ликвидации прорыва на строительстве промрайона. Тогда мы двинули штурмовые батальоны других ячеек, проводили массовые субботники, двинули бригады-коммуны. **Коммунары, по первому требованию, выходили работать по 30 и 300 человек и были готовы в любую минуту дня и ночи выступить на ликвидацию прорыва.**

Нас заедали мелочи. Был такой факт, что образовался прорыв в остеклении. **Мы организовали батальон стекольщиков из ребят, которые никогда не держали в руках алмаз. Ребята работали 4 ночи подряд. Первый день не выполнили задание, а на четвертый работали, как настоящие стекольщики. Комсомольцы Малярстроя штурмовой месяц работали по 14—15 час. в сутки и дни отдыха.**

Организовали группу в помощь начальнику строительства для устранения недостатков и ненормальностей в строительстве.

И все же эти героические будни борьбы комсомола за своевременный пуск автогиганта не обеспечивали окончания строительства.

29 августа мы решили провести штурмовую ночь. Несмотря на ненастную, дождливую погоду, на призыв райкома **вышли на штурм 2.500 человек комсомольцев и б/молодежи.** Лучшие образцы работы в ночь штурма показали комсомольцы железнодорожного автозаводского транспорта. Они выполнили задание в два с половиной раза.

И, наконец, 31 августа, отобрав лучших ударников (900 человек), мы двинулись вторично на штурм. **Бригада Митрофанова дала невиданные показатели: с наличием 20 человек членов бригады, она за два часа работы сделала столько, сколько делает бригада в 40 человек за четыре часа.**

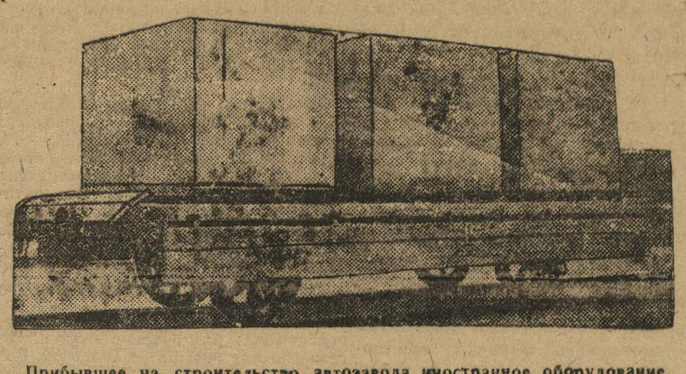

АВТОЗАВОД ПУСТИМ В СРОК.

Прибывшее на строительство автозавода иностранное оборудование.

В БОРЬБЕ С ПРОРЫВАМИ РОСЛИ НАШИ РЯДЫ.

Штурм не прошел даром. Героическая борьба комсомольцев за своевременный пуск автозавода не осталась бесследной. **В борьбе с прорывами росли наши ряды. За август в ряды комсомола вступило 2 тысячи человек. Насколько огромно повышение темпов роста, можно судить по тому, что в июне было принято 500 человек, в июле — 700 человек.**

В результате штурма, мы имеем следующее положение со строительством: **выполнение плана строительных работ: по литейной — 110 про., кузнице — 110 проц.; ряд об'ектов пущен досрочно.**

Приказ ВСНХ о сроках строительства, благодаря героической борьбе комсомольцев, выполнен.

Августовские штурмовые темпы были экзаменом каждому комсомольцу и руководителю организации. В этой борьбе выявлялось действительное уменье возглавить массы, повести их на штурм. В этой борьбе проверялась способность выдержать напор, овладеть большевистскими темпами. Не нужны были никакие рекомендации. Борьба характеризовала каждого. Некоторые не выдержали напора, и вынуждены были уйти.

Вместе с борьбой за ликвидацию прорыва в промстроительстве, комсомол вел борьбу за улучшение снабжения. Добился ликвидации перебоев в снабжении хлебом и улучшения качества обедов.

ТЕМПОВ НЕ СДАВАТЬ!

Начата подготовка к монтажу оборудования. Батальон Митрофанова взял на себя монтаж ведущих цехов. Создаются ячейки в действующих цехах. Созданы группы по пуску завода. Группы проводят огромную работу по выявлению оборудования, которое, в условиях автозавода, очень трудно отыскать. Имея безобразные отношения к поступающему на площадку автозавода оборудованию, бесчисленному количеству поломок, организовав комсомольские посты, мы добились ликвидации этих безобразий. Количество актов о поломке сократилось до минимума. Ответственность и бережное отношение к поступающему оборудованию со стороны комсомольцев значительно возросли. Был такой факт, который со всей очевидностью подтверждает это. В райком, запыхавшись, прибежал комсомолец и стал рассказывать, что им обнаружен станок, который лежит в воде.

Те темпы, которые достигнуты в августе, ни в коем случае не должны быть снижены. Наоборот, они должны быть закреплены и повышены. Успокоению на достигнутом не должно быть места.

Дать автозавод в срок — дело каждого комсомольца. В оставшиеся 52 дня до пуска автозавода темпы должны быть повышены. Штурмовые темпы строительных работ промрайона надо перенести на строительство соцгорода. Надо также ударно закончить и жилищное строительство, без которого невозможен пуск автозавода.

[1]) Доклад дан по живой записи.

ПОМНОЖИТЬ ТЕМПЫ

Посетивший строительство автозавода председатель ВСНХ СССР тов. Орджоникидзе, высказывая свои впечатления о ходе строительства, заявил:

— «Тот, кто думает, что мы уже вышли победителями, тот ошибается».

Для того, чтобы пустить автозавод в срок, надо удвоить и утроить темпы строительства и энергию каждого рабочего.

Решающими участками строительства в настоящее время являются: вода, тепло, свет, Если не будет этого, не будет и автозавода.

В темпах строительства отстает водоканалстрой. Его работа идет крайне медленно.

Сейчас комсомольская организация строительства должна двинуть свои штурмовые батальоны и всю комсомольскую организацию строительства на эти решающие участки строительства. Ни в коем случае нельзя успокаиваться на достигнутых успехах. Августовские темпы должны быть помножены Боеспособность всей комсомольской организации значительно повышена. Каждый комсомолец, не покладая рук, героически должен драться за выполнение директивы партии о пуске автозавода 1 ноября 1931 года.

ШЕФЫ ВОЛГИ НА ПРОВЕРКЕ

Решение пленума о помощи партии Свердловская организация КСМ не выполнила

В осенние перевозки укрепить шефство

ВЫПОЛНИТЬ ОБЯЗАТЕЛЬСТВО ПЕРЕД ВОЛГОЙ!

Волга вступила в ответственнейший период своей работы. Осенние перевозки начались. Переброска 4-х миллионов тонн нефти, выполнение планов хлебоперевозок и стройматериалов — составляют такую хоз.-политическую задачу, от разрешения которой зависит успешное выполнение всего народно-хозяйственного плана.

Водницкие массы, под руководством ленинской партии, принимают все меры к безусловному выполнению планов осенне-зимних перевозок. За успешное разрешение этой задачи большую долю ответственности несет и комсомол Волги.

Претворение в жизнь решений I поволжского совещания комсомола должно стать боевой программой работы каждой водницкой ячейки КСМ.

На помощь комсомолу Волги, на ее решающих участках должен по-большевистски мобилизоваться комсомол территориальных организаций. Нижегородский порт является ответственнейшим участком работы Волги. Шефствует на ним комсомол Свердловского района. Значение этого шефства возрастает в связи с тем, что Нижпорт до сих пор работает с прорывами, вступив в осенние перевозки с грузовой пробкой.

Развернутую программу работы свердловского комсомола в порту, на Волге, дал происходивший в конце июля пленум райкома КСМ с активом. Пленум обязывал районную организацию выполнить целый ряд ценнейших мероприятий по помощи порту. Между тем, приходится констатировать, что эти решения пленума до сих пор не выполнены.

Реализация решения ЦК ВКП(б) и СНК СССР о водном транспорте, всемерное развитие социалистического соревнования и ударничества, внедрение хозрасчета, претворение в жизнь указаний тов. Сталина о работе по-новому — вот те пути, по которым Нижпорт должен придти к победе в осенне-зимних перевозках.

На развертывание социалистического соревнования и ударничества, на реализацию указаний тов. Сталина, на внедрение хозрасчета, по решению пленума, Свердловский РК должен был бросить в порт 30 комсомольцев.

В действительности, на этом важнейшем участке работает всего... 1 мобилизованный.

Порт требует: колонны ударников, хозрасчета и организаторов социалистического соревнования и ударничества, способных передать порту имеющийся лучший производственный опыт заводов.

Но это требование порта остается до сегодняшнего дня не выполненным. Следствием этого является тот факт, что перевод механизмов и ударных бригад на хозрасчет, правильная организация труда грузчиков — остаются до сих пор слабым участком работы Нижпорта.

Улучшение культурно-бытовых условий грузчиков является неот'емлемой частью в разрешении задачи ликвидации пробки в порту и выполнения планов осенне-зимних перевозок.

Пленум Свердловского РК КСМ обязал ячейки — КрайОНО, педтехникума, медтехникума, фарматехникума, Промэка, Крайздрава — мобилизовать на эту работу 30 комсомольцев. Кроме этого, Свердловскому райбюро ДКО было предложено направить в порт 5 пионерских бригад.

Это решение также не выполнено. В порту работает по культурно-бытовому обслуживанию только 3 мобилизованных комсомольца.

Вопросы ликвидации неграмотности, налаживание клубной и уголковой работы, систематическое культурное обслуживание, дальнейшая неустанная работа по улучшению санитарного состояния общежитий, осуществление в более широком масштабе идеи комсомола по организации образцовых комнат-общежитий грузчиков, — все это — актуальнейшие задачи сегодняшнего дня в порту, на Волге. В этих условиях выполнение решений пленума о направлении в порт колонны ударников культурного фронта имеет исключительно важное значение. Решение в этой области выполнено только на 10 процентов.

В вопросах снабжения и общественного питания грузчиков пленум Свердловского РК обязывал ячейки КСМ — Крайпотребсоюза, Рабкоопвода, СЦРК — «в трехдневный срок сделать коренной перелом в улучшении снабжения...». Обязал их организовать ряд новых ларьков, буфетов, добиваться бесперебойного снабжения порта.

Пленум обязывал, в частности, ячейку КСМ Нарпита мобилизовать в порт 5 поваров-комсомольцев. Этот пункт решения пленума совершенно не выполнен. Ячейки — Каайпотребсоюза, Рабкоопвода, СЦРК, Нарпит — не помогли порту. Порт до сих пор нуждается в улучшении снабжения и общественного питания. Нельзя дальше терпеть такого положения, когда в буфетах, ларьках для грузчиков торгуют продуктами по повышенным ценам, когда нет бесперебойного снабжения самыми необходимыми товарами.

В столовой № 7, где готовятся обеды для грузчиков, хорошие продукты портят плохие повара и администраторы. Обслуживание ночных смен еще не налажено.

Это обязывает все кооперативные ячейки Свердловского района выполнить боевой наказ пленума райкома. Имеющиеся достижения в деле снабжения (открытие новых ларьков, буфетов, организация столовой для ударников) должны быть умножены, при условии немедленной и практической помощи свердловского комсомола.

И этот ответственный участок в решении пленума не обойден. Пленум РК обязал ячейку КСМ Госбанка, под ответственность т. Тараканова, мобилизовать комсомольцев для налаживания работы счетного аппарата порта. Но и это хорошее решение совершенно не выполнено. А состояние работы счетного аппарата характеризуется его неспособностью обеспечить перестройку системы оплаты труда.

Сюда, на этот участок, немедленно должно быть брошено комсомольское подкрепление.

За прошедший месяц, со дня решения пленума РК о помощи порту, обстановка на Волге еще более усложнилась. Прибывающие новые кадры колхозников в порт, приток рабочей силы вообще, начало осенне-зимних перевозок — все это требует от Свердловского райкома разрешения еще ряда новых задач. В кратчайший срок надо решить вопрос о прикреплении к каждой бригаде грузчиков, по принципу партийной организации, комсомольских организаторов. Разрешение этой задачи находится в неразрывной связи с вопросом роста портовой организации ВЛКСМ.

В ближайшие день — два надо мобилизовать 5 лучших комсомольцев на работу бригадирами молодежных бригад грузчиков, ставя перед ними задачу — организовать работу этих бригад так, чтобы по ним можно было равнять всю молодежь порта.

Свердловский райком не выполнил важнейшего решения о помощи порту. Большая доля вины лежит на бюро РК, не организовавшего необходимой проверки исполнения.

Положение на Волге является исключительно серьезным. Дорог не только каждый день, но и час. Решение пленума плюс разрешение новых вопросов — все это должно быть осуществлено в кратчайший срок.

Надо привлечь к строжайшей ответственности отдельных руководителей ячеек и коллективов КСМ, болтающих о помощи Волге, а на деле не выполняющих ни решений пленума, ни своих обещаний.

Свердловский комсомол должен оправдать почетное звание ее шефа.

ВЛ. КОЖЕВНИКОВ.
АН. ЖЕЛТИКОВ.

ЖЕНСКАЯ БРИГАДА (№ 16) АНТОНОВОЙ — одна из лучших бригад Нижпорта. В центре — бригадир Варвара Антонова; справа — Бибикова Л., первая из бригады вступившая в комсомол; слева — Калекина А., ликвидировавшая в бригаде свою неграмотность.

Постановление бюро Крайкома ВЛКСМ о реализации решения и итогам работы Поволжского совещания комсомола

Бюро постановляет:

1. По всем территориальным РК КСМ Поволжья и края провести массовую проработку решения поволжского совещания, мобилизуя на это всю комсомольскую организацию и беспартийную молодежь с упором в работе на выполнение планов нефтеперевозок и подготовка затонов к зимнему судоремонту для чего:

а) По затонам края провести внеочередные собрания, конференции КСМ и беспартийной молодежи с итогами работы и решения поволжского совещания о включении затонов во всеволжский аврал цепочки ВЛКСМ.

б) При РК КСМ Свердловском, Канавинском, Сормовском, Богородском, Борском, Городецком, Работкинском, Вятском, ЧАССР немедленно провести собрания районного актива комсомола с итогами работ поволжского совещания с наметкой конкретных мероприятий по реализации решений.

в) При Крайкоме ВЛКСМ созвать массовое совещание по нефтеперекачивающим машинкам, с присутствием заинтересованных организаций, КСМ постов, «легкой кавалерии» и др., с вопросом информации ВУРТ'а о завозе нефти в край и информация нефтемашинок о их работе.

г) Предложить ОПТУ в двухдневный срок выделить до конца навигации пропгруппу Крайкома из 5 чел. обязать последнюю провести ряд собраний, конференций с плавсоставом в Нижпорту.

д) Поручить тов. Пиковскому и Свердловскому РК КСМ мобилизовать в 3-дневный срок комсомольский актив для штаба цепочки в количестве 80 чел., из которых организовать бригады по 5 чел. для помощи в работе затонов, плавсостава и переход судов на хозрасчет.

е) Провести месячник культурно-бытового похода в Нижпорту с задачами:

1. Улучшить питание, снабжение и жилищные условия грузчиков и плавсостава, поручить тов. Пиковскому разработать конкретный план месячника к 6 сентября.

ж) Обязать территориальные РК немедленно организовать КСМ посты в затонах, на нефтеперекачивающих машинках, пристанях взять последние под особый контроль, мобилизовать на это «легкую кавалерию».

з) МЭО Крайкома совместно с Свердловским РК КСМ и ВУРТ созвать к 10 сентября с. г. совещание клиентуры по вопросам быстрейшей выгрузки и погрузки судов, пристанских складских помещений и включения клиентуры во всеволжский аврал.

и) Утвердить штаб сквозного контроля за продвижением грузов в количестве 12 чел. из нижеследующих т.т. 1) Рождественский — от Крайкома ВЛКСМ и порткомитета, 2) Пиковский — Крайком ВЛКСМ, 3) Кюкен — секретарь-организатор партработы Нижрайона, 4) Богоявленский — райкомвод, 5) Эйшвидис — уполномоченный Крайкома ВКП(б) в бригаде Жданова, 6 Соловьев — редактор «Нижрейда», 7) Белов — райкомвод и Крайкомол, 8) Великоречина — «Нижкоммуна», 9) Жеглова — «Лен. Смена», 10) Сатюков — ВТО ГПУ, 11) Савин — от хозяйственников, 12) Картофель — порткомитет ВЛКСМ и ВКП(б).

Рабочую тройку утвердить: Рождественского — начальник штаба, Белов — заместитель, Эйшвидис — Крайком ВКП(б).

СЕГОДНЯ ПЕРВЫЙ ДЕНЬ ПРИЗЫВА

Огнеметами критики выжжем остатки рекрутчины

Сочетать призывную кампанию с подготовкой к районным и краевым маневрам комсомола

ОРГАНИЗОВАННО ПОДВЕСТИ ИТОГИ ЛЕТНЕЙ ВОЕННОЙ УЧЕБЫ

Вывести строевые комсомольские единицы на осенние маневры Осоавиахима!

Сентябрь месяц в деле комсомольского военного обучения должен быть месяцем подведения итогов работы комсомольских организаций по выполнению трех маршрутов боевой подготовки, зачетным месяцем для каждого комсомольца, для каждой строевой единицы, проходивших военную учебу в течение всей зимы и лета.

Во второй половине сентября по всему краю должны быть проведены совместно с Осоавиахимом комсомольские маневры, которыми должны быть охвачены все комсомольцы и беспартийная молодежь, проходящая военную учебу.

Задачей маневров должна быть проверка качества военной учебы: насколько усвоены виды оружия, насколько высоко качество комсомольца-воина, насколько высоко качество комсомольских строевых единиц, **какова не на словах, а на деле готовность комсомольцев встать в первые ряды на защиту Советского Союза — социалистического отечества пролетариата всего мира.**

Маневры должны показать, насколько выполнены комсомольскими организациями решения IX с'езда, насколько выполняются решения контрольного пленума Крайкома ВЛКСМ о комсомольском военном обучении. Следовательно, **маневры должны стать экзаменом не только для комсомольцев, проходящих военное обучение, но и для каждой комсомольской организации.**

С 16 по 30 сентября во всех районах по решению **БЮРО КРАЙКОМА** должны быть организованы силами комсомольских и осоавиахимовских организаций маневры. В связи с этим, райкомы обязаны немедленно взять на учет все имеющиеся строевые единицы, совместно с райсоветами Осоавиахима разработать планы районных маневров и наметить время их проведения, соответственно с установленным сроком.

Нужно особенно серьезно подойти к вопросу комплектования командного состава и политического руководства, мобилизуя с этой целью лучшую часть командиров запаса и наиболее выдержанных и политически грамотных комсомольцев из руководящего актива. Необходимо как командный состав, так и состав политруководителей хорошо подготовить к задачам предстоящих маневров. Особенно серьезное внимание должно быть уделено вопросам организационной подготовки. Нужно боевые единицы, участвующие в маневрах, комплектовать по принципу боевых единиц Красной армии.

Внимание должно быть уделено комплектованию военно-санитарных дружин и отрядов и закреплению их на дальнейшую работу. С военно-санитарной подготовкой дело обстоит особо плохо, она недооценивается райкомами, контрольные задания Крайкома не выполняются большинством организаций, как Сормово, Канавино, Свердловской и рядом других. Это должно быть большим уроком для всех организаций ВЛКСМ. Хорошо должно быть организовано питание, транспорт и т. д.

Районы, имеющие военно-морские полукипажи, должны организовать в сентябре особые тактические занятия **— водные походы, учебное плавание и т. д.**

Для участия в краевых маневрах Осоавиахима, Крайкомом ВЛКСМ и Краевым советом Осоавиахима комплектуется батальон. В комплектовании батальона принимают, согласно решений бюро Крайкома, Сормовский, Канавинский, Дзержинский, Борский, Балахнинский, Богородский, Выксунский райкомы, Марийский и Чувашский обкомы, совместно с райсоветами и областными советами Осоавиахима.

Указанные райкомы и обкомы обязаны к сроку скомплектовать единицы по родам войск и оружия, согласно заданий Крайкома. В комплектовании батальона и в маневрах должны участвовать,—кроме комсомольских и осоавиахимовских организаций, Автодор, Крайсовпроф, РОКК, Крайсовфизкульт, Крайснаб и ряд др. с тем, чтобы обеспечить наиболее тщательную подготовку к маневрам, с тем, чтобы оказать помощь комсомольским и осоавиахимовским организациям, проводящим эти маневры. К сожалению, не все еще из них, за исключением РОКК'а и Автодора, принимают участие в подготовке, хотя их представители и введены членами в штаб содействия маневрам.

Недооценке значения маневров этими организациями должен быть положен решительный отпор, они должны быть мобилизованы на активное участие в маневрах.

Вокруг маневров необходимо немедленно развернуть широкую массовую работу. Эта работа должна заключаться в раз'яснении задач обороноспособности страны среди населения отрядами участвующих в маневрах, организации массовых проводов и встреч уходящим военно-строевым единицам, участвующим в маневрах. Совместно с осоавиахимовскими организациями необходимо организовать показательное проведение охраны заводов, фабрик, электростанций, совхозов и т. д. Строевые единицы должны повести усиленную подготовку к выступлению, повторяя пройденные программы, организуя соревнование между единицами и т. д.

Необходимо шире использовать в подготовительной работе радио и печать, готовясь к маневрам, необходимо усилить помощь осоавиахимовским организациям через вербовку комсомольцев в Осоавиахим, через выделение актива на осоавиахимовскую работу, через всемерное укрепление низовых звеньев осоавиахимовской организации — цехячеек.

Готовясь к проведению маневров и мобилизуя вокруг них широкое мнение среди масс комсомольцев и беспартийной молодежи, все комсомольские организации обязаны добиться 100-проц. вовлечения комсомольцев в военную учебу, повышения качества военной учебы, полного выполнения решений июньского контрольного пленума Крайкома ВЛКСМ.

Н. БЕЛКОВ.

Штабы без армии

Клубы должны стать центром культурно-массовой работы во время призывной кампании. Нами обследовано 2 крупнейших Нижегородских клуба: клуб «имени Ворошилова» и клуб «им. Свердлова». Общее впечатление таково: несмотря на то, что в клубах развернута в небольшой степени массово-раз'яснительная работа, но все же проводится она слабо.

Правда, в клубе им. Свердлова дело обстоит более благополучно: здесь имеется справочный стол, проведено два специальных собрания с художественной частью, выпущено несколько номеров стенгазеты о призыве, написано много лозунгов. Но зато не проведено никаких специальных собраний с призывниками.

В клубе же Совторгслужащих им. Ворошилова дело обстоит **неблагополучно.** Здесь не имеется справочного стола, с призывниками не проводилось никаких конференций, вышел всего один номер стенгазеты, в котором только упоминается о призыве.

Бригада «ЛЕН. СМЕНЫ».

Рекорд косности

Ячейка комсомола при Нижполиграфе позорно отстает в работе по призыву.

Несмотря на то, что из Нижполиграфа уходит в Красную армию порядочное количество человек, никакой раз'яснительной работы с призывниками ни комсомольцами, ни другими организациями не велось. Специальных конференций с призывниками не проводилось. Среди комсомольской и беспартийной молодежи не было раз'яснено огромнейшее политическое значение призыва.

Бригада «Лен. Смены».

КОМСОМОЛЕЦ ДОЛЖЕН БЫТЬ ТУРИСТОМ!

Опыт военно-туристского похода

Военно-туристский поход, устроенный 24—25 августа краснобаковскими организациями — ОПТЭ и ОАХ, с привлечением представителей от партийных, комсомольских, профессиональных и друг. общественных организаций, **дал блестящие результаты.**

Всего военным походом было охвачено 230 чел. Военно-туристский поход сопровождался наличием агитмассовой работы: проведено 18 собраний с вопросами о военной опасности и коллективизации сельского хозяйства.

Обслужено всего 740 чел., вовлечено в члены общественных организаций: Осоавиахим—26 чел., ОПТЭ — 79, РОКК — 17; завербовано вкладчиков в сберкассу 16 чел., распространено займа «Третий, решающий год пятилетки» на сумму 105 руб. Собрано средств на танк им. «Призыва 1909 года» и самолет «Пролетарский турист» 70 руб.; завербовано подписчиков на газеты 43 чел., с суммой 46 р. 20 коп.

Во время похода работала радиопередвижка; радиочастью было поставлено две антенны в колхозах. Выпущено 3 стенных газеты. Большая работа проведена в связи с походом медперсонала.

За время продвижения медперсоналом проведено 4 беседы, с охватом 72 человек, организовано пять санитарно - профилактических выставок на тему «Сифилис» и «Охрана детей». Проведен прием больных колхозников, принято 43 человека. Осмотрено в детсадах и детяслях 54 чел., проведен санминимум в 4 домах, ветеринарным врачем был организован осмотр стада рогатого скота в колхозе.

Участники похода провели большую общественно-полезную работу в Чащихинском, Лядевском, Зубиловском и Усольцевском колхозах.

Скошено снопов: овса—25.000, сжато клевера 200 снопов, овса—820 снопов, обмолочено льна 4.000 снопов, отремонтировано—1 жнейка, два хомута и ряд других.

Из участников похода работало 5 бригад счетных работников по упорядочению счетоводства в колхозах.

Вся работа проводилась бригадным путем на основах социалистического соревнования.

Так практически участвуют краснобаковские организации в военно-туристской работе. Инициатива и большая часть работы принадлежит прежде всего туристам и комсомольцам—членам ОПТЭ.

Комсомольцы края, организуйте военно-туристские походы, учитесь у краснобаковских организаций!

Н. ЛЕБЕДЕВ.

Идут впереди

В Нижшвейпроме, на фабрике № 1, комсомольская организация по-боевому проводит подготовку к призыву.

При помощи «легкой кавалерии» комсомольцы энергично выявляют классово-чуждые элементы среди призывников.

Несколько раз проводились беседы с допризывниками, которые проходили с большим интересом. Кроме того, проведена в достаточной степени массово-раз'яснительная работа по призыву, создан справочный стол, проводилось несколько вечеров.

Бригада «Лен. Смены».

Готовы к призыву

Даровский райком комсомола заключил договор со всеми хозяйственно-профессиональными организациями и районной газетой «Красный Льновод» по обслуживанию допризывников 1909 г. Во всех селах Даровского района проведены кустовые конференции призывников, давшие обязательства до 1 октября собрать 500 руб. на постройку танка.

Даровский райком вызывает на соревнование по наилучшему проведению призыва **Котельническую** районную организацию ВЛКСМ.

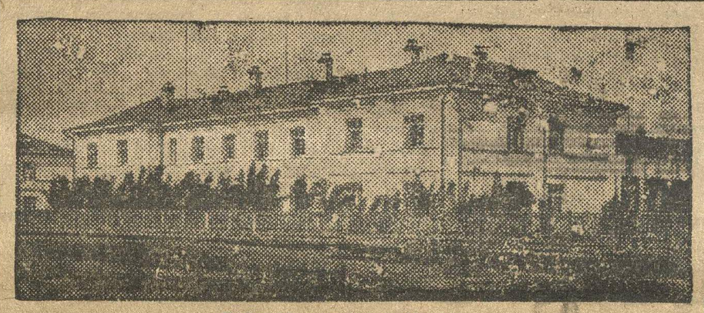

Рабочий поселок в Канавине.

Юнкоры пишут

„К чему нам разные ОДН"

КУЛЬТРАБОТА ЛЕТОМ НЕ ПРИВИВАЕТСЯ В МОЗГАХ РАБОТНИКОВ ВОСКРЕСЕНСКОГО РОНО.

Некоторые районы имеют колоссальную цифру неграмотных и малограмотных, и работу с ними ведут слабо. Ярким примером может служить Воскресенский район, где культурно-просветительная работа поставлена крайне плохо.

Работники РОНО не нашли нужным проводить занятия в школах ликбеза в летний период, а культурная работа среди колхозников, по мнению РОНО, «летом не прививается, да и зимой тоже самое».

Еще хуже обстоит дело в Кр.-Баковском районе. Когда представитель крайсовета ОДН просил поставить вопрос об организации районного совета ОДН и проведении штурма ликбезпохода на президиуме рика, то председатель рика заявил:

— «К чему нам разные ОДН. Пускай они себе работают в ЦСОДН, а у нас и так много создано советов, которые ничего не делают, а только мешают друг другу в работе». А управделами рика заявил еще «лучше»: «все добровольные организации уже отжили свой век, а вы еще хотите проводить работу летом, когда у нас и зимой с горем по-полам проходит ликвидация неграмотности». Лишь секретарь райкома комсомола тов. Белов мобилизовал комсомольцев для развертывания в сельсоветах работы по ликбезу.

Профсоюзы этих районов также никакого внимания не уделяют вопросам культурно-просветительной работы и на все смотрят спустя рукава. Нужно эти безобразия прекратить. ОДН должно стать застрельщиком в деле ликвидации неграмотности и малограмотности и всей культурно-просветительной работе.

Н—Й.

ВЗЯТЬСЯ ЗА БЛАГОУСТРОЙСТВО ДОРОГ.

Во время осенних дождей в Спасском столько грязи, что невозможно проехать на лошади и пройти пешему. В селе есть камень, который до сего времени не используется для устройства дорог. Прошел месячник, а камень лежит в грудах и растаскивается по всей Спасской площади. Пока не поздно, камень нужно использовать для устройства дорог.

ПОЛИКАРПОВ.

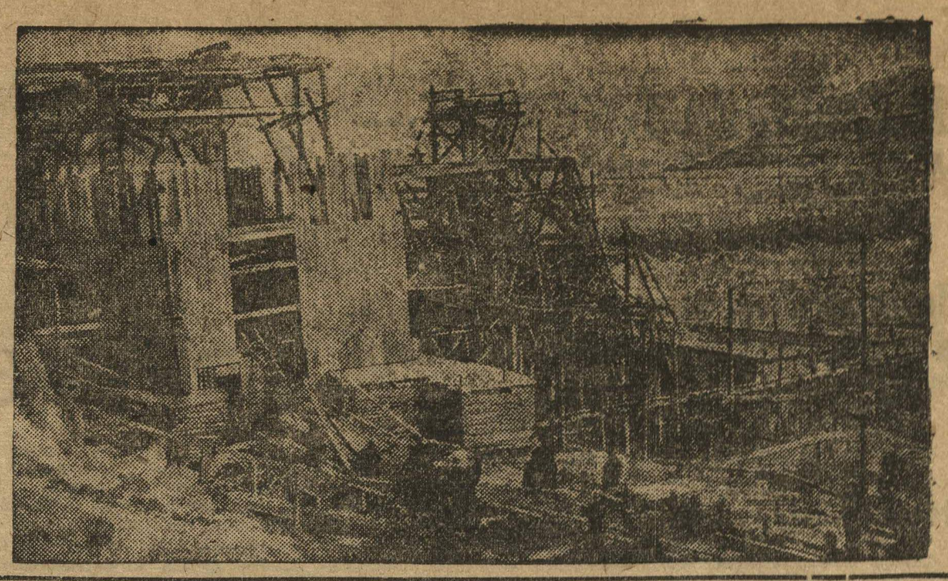

СНИМИТЕ ЛЕСА СО ШКОЛ ФЗУ

В срок отстроить и отремонтировать все школы ФЗУ и общежития

Учебу в школах начать в срок

Крайсовнархоз, Коммунбанк, Стройоб'единение—ненужными спорами гробят строительство школ

По плану в этом году промышленность края, подведомственная КрайСНХ, должна принять на обучение в свои цехи и мастерские не менее 4200 подростков.

Для комплектования этой армии подростков КрайСНХ разослал по периферии приказ, в котором четко указывал местам, на сколько человек они должны приготовить помещения под школу и общежития к новому учебному году. По этому приказу Металлотрест (Канавинский район) должен к сентябрю закончить прием в свои ФЗУ и ШУМП не менее 650 человек, Кожоб'единение—500, Нижшвейпром—300, Крайстройиндустрия—1000, МАО—350 и т. д. В этом же приказе напоминалось трестам, что в исполнении постановлений центральных органов труда, они обязаны выделить из вновь воздвигаемой жилплощади не менее 10—15 проц. для ФЗУ, а специальное строительство безоговорочно закончить к началу учебного года—первого сентября.

Приказ не кончается этим. За перечисленными пунктами следует ряд указаний, как-то: о подборе педагогов для ФЗУ, содействии общественности в строительстве школ и развитии непримиримой борьбы за выполнение мероприятий, указанных в приказе.

Как видите в приказе все.

А на деле?

ЗАБЫЛИ ПРОВЕРИТЬ.

Прошла декада нового учебного года, а в отделе кадров КрайСНХ никто путем не знает, как начала учебу ФЗС, обеспечена ли их бесперебойная работа.

При попытке добиться ясного ответа, Порохов разводит руками:

— Места должны бы дать материалы о своей подготовке к новому учебному году, но почему-то не шлют.

— А вы запрашивали?

— Вот уж чего не могу сказать, так не могу. Про бараки с удовольствием, а про это не могу...

— А проверяли, как реализуется местами ваш приказ?

— Местами?—недоумевающе протянул Порохов. Не-ет не приходилось.

И в самом деле, зачем проверять (?..)

Приказ о строительстве ФЗУ КрайСНХ не проверил, в результате строительство бараков и корпусов ФЗУ срывается, т. к. выполнение этих работ никто не контролировал.

На строительстве нет стройматериалов. Нет плана. План трижды рассматривался и каждый раз урезывался, преимущественно, за счет школьного строительства. Отсюда становится понятным, почему строительство ФЗС сорвано. Стройоб'единение просто не считало школьное строительство ударным участком своего плана.

РОЖДЕНИЕ ДЕЛА КОММУНБАНКА.

На столе кипа дел. Среди них читаю: «дозаучный набор», «строительство бараков», «прием в ФЗУ», «дело Коммунбанка».

Папка Коммунбанка пузатая, покрытая бумажной пылью.

Силюсь достать эту папку, но проворные руки Порохова — инспектор КрайСНХ—уже завладел и этим сокровищем, он рассказывает историю рождения папки.

— ...По смете центра типовой барак, примерно, стоит тысяч 35. Крайисполком эту цифру принял еще в июне с. г. и выделил на строительство бараков до 500 тыс. руб. Дело стройорганизаций было—заключить договор с Коммунбанком,—продолжал Порохов,—представить сметы и производить работы. Так и было сделано.

... По смете «стройоб'единения» кубометр барака обходится 13—14 руб., что нисколько не противоречит указаниям центра. Коммунбанк же счел это дорогим и назначил свою расходную смету, по которой кубометр обходится в 9 руб. Но трагедия этой сметы состоит в том, что она составлялась в кабинете без учета реальных возможностей покупки и перевозки стройматериалов.

В результате этих расхождений банка со стройорганизациями родилась бесконечная заседательская суетня, переписка, ссылки на законы... При этом Порохов поднял дело «Коммунбанка» и молча потряс у моего лица.

Я не выдержал этой трогательной картины спросил:

— А сколько выстроили бараков?

— То-то и оно,—тихо, точно поднимаясь в гору начал Порохов,—что дело-то позабыли. Из всех 12 бараков, намеченных к постройке, готовых на сегодня всего... один.

История рождения дела Коммунбанка—кратка, но она весьма поучительна. Замечательно в ней то, как безнаказанно головотяпы из Коммунбанка сорвали строительство бараков, предназначенных под общежития школьников ФЗУ, ШУМП, а это произошло тому, что в этих школах сорвана учеба, т. к. контингент фабзаучников в основном теперь слагается из приезжих.

Подводя итоги всему сказанному, приходится отметить, что строительство ФЗУ местной промышленности идет самотеком.

Комсомольцы стройоб'единения КрайСНХ, вы в ответе за учебу в ФЗУ. Вам стыдно не видеть безобразий, творящихся на ваших глазах.

Ячейка КрайСНХ, твоя обязанность добиться от своего аппарата проверки директив и приказов по вопросам школ ФЗУ.

Приказ № 72, остающийся до сего времени не проверенным, необходимо взять под комсомольский контроль

Комсомолцы промбанка и стройоб'единения, вы не должны допустить в дальнейшем ненужных, тормозящих строительство споров. Виновников надо немедленно привлекать к ответственности.

К октябрю нужно выстроить все 12 бараков.

ИВ. АББАКУМОВ.

Положить конец опасениям в строительстве и наборе

(С СОВЕЩАНИЯ ПО ВОПРОСАМ ФЗУ).

На совещании, созванном Крайкомом и «Ленинской Сменой», представителей Кулебак, Сормова, Выксы, Павлова, Балахны и друг. районов, рассказали о положении с набором и строительством школ ФЗУ.

Комсомольцы этих районов плохо борются за строительство и набор. Внимание КСМ к отдельным конкретным участникам (строительство бараков, ремонт, обеспечение учебными материалами и т. д.), приковано слабо.

Тов. Богушевский сообщает о тревожном положении с приемом, питанием и общежитиями в школах ФЗУ Сормова.

Из 600 человек, требующихся принять, пока что принято только 200. Для приходящих нет помещений. Директор завода Третьяков вместо оказания помощи в подыскании общежития пишет приказ, о передаче имеющегося помещения под общежитие другой организации.

В отчетах представителей Павлова, Кулебак, Выксы и других наблюдается аналогичное положение (нехватка рабсилы, стройматериалов).

Особенно безобразно обстоит дело со снабжением об'ектов строительств школ пиломатериалами. Севвостлес оказался крайне неповоротливым и в результате по его вине вынужден приостановиться ряд строек.

Совещание требует от комсомольской организации Севвостлеса немедленного вмешательства в это дело и взять на себя ответственность за снабжение.

Представитель Павлова сообщил, что у них срывается строительство из-за нехватки 200 тонн цемента.

Представители Балахны, Свердловского, Борского райкомов сообщили о безобразном ходе набора. По городу к началу сентября состояние набора следующее: Нижполиграф вместо 200 по заданию набрал лишь 120 чел. Телефонный завод—контрольное задание 460, набрано 260. По Борскому району контрольное задание 760, набрано 240. Балахна—НИГРЭС требуется набрать 210, набрано 70. Бумкомбинат—набрать 180, набрано 120 чел. Посланные на места по этому вопросу бригады не развернули боевой работы, не организовали соответствующего притока, обеспечивающего своевременный прием.

Комсомол на участке вербовочной работы не проявил боевых темпов. Необходимо создать в ближайшие дни решающий перелом, т. к. до начала учебы остались считанные дни. Особенно должна быть усилена работа контрольных комсомольских постов, деятельность которых в данный момент распространяется на два участка — строительство и набор. Для этого необходимо расставить дозорные посты на обоих участках. Задачей этих дозоров является не только контроль, но и организация помощи хозяйственникам в ликвидации задержек строительства, помощь бригаде в работе по вербовке.

В оставшиеся дни до 1 октября прорывы, на фронте подготовки квалифицированной рабсилы для промышленности необходимо ликвидировать.

А. В.

Учитесь у них вербовать в ФЗУ

Комсомольская организация при Канавинской райшколе ФЗУ им. Кагановича, работу по осеннему набору в школу развернута с 10 августа.

Вопрос о наборе прорабатывается на бюро коллектива и на молодежных собраниях. В результате такой проработки выдвинута встречная цифра приема в школу, вместо 140, 202 человека.

После проработки развернулась практическая работа. На заводе Воробьева, «Красная Этна», «Гудок Октября» и «Красный Цинковальщик» направлены бригады для раз'яснительной работы о наборе.

Работа бригад среди рабочих дала массовый приток заявлений. Встречная цифра школой уже освоена, но ячейка на этом не успокоилась, она изыскивает новые возможности приема 240 чел. С пришедшими новичками развернута работа по закреплению их за школой и вовлечения в КСМ.

Плохо с общежитием.

Крайметаллотрест дал обязательство к началу учебного года подготовить бараки для школы, но прошло уже полтора месяца, а бараки не построены. Сигналы краевой печати не явились для этой организации толчком к усилению темпов работы.

В работу Металлотреста необходимо вмешательство РКИ.

ВИЗГАЛИН.

Обеспечить кадры автозавода квартирами

Одним из главных поставщиков квалифицированных рабочих для автозавода является учебная база № 1. Всего в учбазе насчитывается 3000 чел.

Общежитиями и спецодеждой учащиеся не обеспечены. Из своей скудной стипендии в 24 руб. учащиеся вынуждены 10—15 руб. платить за квартиру. Этим еще сильнее ухудшается их материальное положение.

Плохая материальная обеспеченность создала большую текучесть из школы, особенно в момент отпуска Например, учащийся Тальников, вернувшись из отпуска и не имея квартиры, был вынужден заночевать в черной кассе во дворе завода три ночи. Когда он обратился к помощнику управляющего учбазой Букареву с просьбой дать квартиру, получил ответ: «где жил, там и живи».

Такое отношение заставило уйти из ФЗУ 150 чел. Точных сведений о текучести администрация не знает. Из каждой группы в среднем уходит 3 чел.

Помощник управляющего базой Соболев пытается об'яснить эту текучесть тем, что «ребята набраны из 7-леток и стремятся в техникум». Это в корне неправильно, т. к. есть случаи перехода в другие ФЗУ, например, на завод Жуковку.

Нужно создать такие условия, при которых бы учащиеся не уходили из ФЗУ, а эти условия создать можно. Беда в том, что общественные организации и комсомольская ячейка не борются с этими недостатками. Отдел кадров автозавода ни разу не позаботился о том, чтобы собрать хоть один раз собрание учащихся и побеседовать с ними о наболевших вопросах.

Дисциплина учащихся после отпуска упала; увеличилось число прогулов и опозданий, например, за май в 42 группе ФЗУ прогулы составляли два человеко-дня, в июне 12 человеко-дней, а во вторую половину августа 46 человеко-дней и 15 опозданий; во второй группе 59 прогулов и в 12—цифра прогулов достигла рекордной цифры 131.

На вопрос бригады «легкой кавалерии»: «что думает принять администрация по борьбе с прогулами»—помощник управляющего ответил: «будем увольнять из школы». Кроме этого головотяпского мероприятия, администрация ничего не придумала.

Нужно поставить дисциплину учащихся на должную высоту, разрешить жилищный вопрос и добиться улучшения снабжения учащихся.

Эти меры будут лучшими в борьбе с текучестью.

ЯШИН.

Передать дачные помещения школе

Школа ФЗУ радиокомбината имеет общежитие на 100 чел., а школе необходимо общежитие не меньше, чем на 200. Возможность для обеспечения общежитиями остальных учащихся есть, но дело тормозит трест Коммунального хозяйства, который отказывает передать два дачных помещения.

Органы РКИ должны призвать к порядку работников Коммунального треста.

МАКАРОВ.

ПРОВОДЫ

(Продолжение)

Алешка вышел из соседней комнаты и, в присутствии секретаря комсомольской ячейки, от имени призывников, открыл общее собрание.

— Товарищи призывники! — начал свою речь Алешка.

В клубе наступила тишина. Алешка пятерней заправил свои волосы назад и, оперпись на дубовый стол, с под'емом в голосе, продолжал:

— В порядке смены отслужившимся, на-днях идет наш год. Мы все с вами видели не раз, как вели себя призывники, уходящие в Красную армию. Мы все с вами еще помним проводы времен Николая второго. Мы все с вами знаем, что так вести себя в призывниках нельзя. Мы, призывники, первыми должны отказаться от старой рекрутчины. Мы с корнем должны вырвать из нашего закоренелого быта и отбросить в сторону все старое, противное и нам, и нашим родителям.

Он поперхнулся, кашлянул себе в кулак и, не меняя позы, продолжал:

— Мы должны здесь поклясться перед всей допризывной молодежью, в частности и перед нашими отцами, матерями, которые тоже пришли послушать нас, что мы за время гулянья, и в последний день, когда будут нас провожать, ни одной капли вина не пропустим в себя. Нигде—хоть ночью, хоть днем—никогда ни малейшего шума, ни мизерного скандала и ни с кем никаких побоищ-драк...

— Призывается нас тридцать человек. Из всех призывников, комсомольцев только трое. А комсомольцы нонча вынимают самые первые жеребья. Это потому, что в армию нужны люди политически грамотные и исключительно пролетарского класса, и потому еще, что комсомол является вождем пролетарско-крестьянской молодежи. Он должен показать пример в этом деле. Ибо советская власть опирается на молодежь только через комсомол!

— Кончая свой доклад, я должен вас проинформировать о том, что комсомольцы-призывники дали свое обещание друг другу — не подпадать под влияние старых предрассудков. Мы вызываем вас всех, товарищи-призывники, последовать нашему примеру.

Через минуту от сидящего рядом, к сидящим на стульях и скамьях передавался подписной лист с вышеперечисленными обязательствами.

— Пишись, Васька,—передавая лист, говорил призывник другому.

— А ты?

— Я—уж готово! Вон подпись-то!— Он ткнул пальцем в размашистый почерк химического карандаша.

— Ежели ты подписался... так уж и я того... расчеркнусь тоже.

После доклада открылась художественная часть. Лихо играл гармонист. Без вина, без побоищ шли проводы. Старики охали, удивлялись, незаметно постукивая ногами в такт музыке.

Чудесный был вечер!

Время—далеко за полночь. Уж на дворах пропели третьи петухи. Кое-где в домах крестьян-единоличников зажглись огни. Крестьянки возились в чуланах, припасали завтрак—затопили печки. Все они мечтали лишь о том, чтобы накормить пораньше семью, и с рассветом выйти в поле—дожинать бугор или целую полоску.

У клуба рявкнула гармошка, а вслед за ней над просыпающимися хатами, садами полетела дружная задорная частушка.

* * *

В повседневной суете, почти не заметил Алешка, как время подкатилось к тому числу, когда провожать их.

Сегодня он проснулся рано, и, сев за стол, принялся писать отчет в комитет комсомола:

«С призывниками проведено три общих собрания, шесть бесед, поставили один спектакль и восемь семейных вечеров. В комсомол завербовали одного. Из призывников оказались годными к военной службе только трое. Сегодня колхоз наш устраивает нам проводы».

При мысли о колхозе Алешка затревожился. Ему обидно было за то, что он уходит, а в поле не выжато яровое, не рыта картошка и многое кое-что остается не сделанным. В колхозе и так нехватает работников, а тут еще сразу троих отнимают. Жалко колхоз, но ничего не поделаешь. Армия-то тоже в колхозниках нуждается Придем мы туда, а на смену нам отпустят других, еще посильней, работников.

Так просидел он почти до обеда. А после обеда, в сопровождении матери, Алешка тронулся к перевозу, где его дожидались остальные товарищи.

* * *

К пристани грузно подвалил пароход «Усиевич». Через несколько минут, под звуки духового оркестра, призывники вошли на пароход и разместились на балконе правого борта. Молодой, высокий секретарь комсомольского комитета Привалов, открывший митинг, выступил с коротенькой прощальной речью:

Он много еще говорил о том, что они обязуются сделать здесь, оставшись дома, и о том,что должны будут делать пришедшие в армию. Закончил он свою речь, и подал знак капитану парохода — «мол, можно давать гудки».

— Итак, дорогие товарищи-призывники... Сегодня мы с вами—до свиданья. Да здравствует вождь молодежи—Краснознаменный ленинский комсомол! Да здравствует победоносная Красная армия и ее молодые бойцы—призывники!

— Рр-р-а-а! — громом прокатилось с парохода.

Гулкое эхо откликнулось, и потонуло в ущельях гор.

Грянул духовой оркестр. Пароход торопливо просвистел три раза, и нехотя начал отваливать от пристани.

Летела песня с парохода. А пароход, разрезая солнечную муть реки, будоражил Волгу. Волны ощетинились и гнались за пароходом.

АЛ. ДАВЫДОВ.

НАПП.
Мыза.

Отв. редактор А. РАСПЕВИН.
Издатель издательство «Нижегородская Коммуна».

Краймит № 563. «НИЖПОЛИГРАФ», Варварка, 32.