Цена 3 коп. Пролетарии всех стран, соединяйтесь!

Ленинская СМЕНА

19 СЕНТЯБРЯ 1931 Г. № 208 (647)

Адрес редакции Кремль, Дворец Свободы, 3 этаж, тел. № 4—07

Условия подписки: на 1 мес.—60 коп., 3 мес.—1 руб. 80 коп., 6 мес.—3 руб. 60 коп.

ЕЖЕДНЕВНАЯ ГАЗЕТА НИЖЕГОРОДСКОГО КРАЕВОГО КОМИТЕТА ВЛКСМ ‖ ГОД ИЗДАНИЯ 3

Выполнить решения пленума ЦК о кадрах!

Девятый с'езд комсомола признал, что решающим условием повышения качества воспитательной работы в пионерской организации является улучшение кадров деткомдвижения.

Прошло уже около 8 месяцев после с'езда, между тем, положение с кадрами вожатых обстоит еще хуже, чем это было к IX с'езду. Сейчас наши отряды обеспечены вожатыми только на 65 проц., а к IX с'езду эта цифра достигла 75—80 проц.

В основной своей массе вожатые отрядов крайне слабо подготовлены как политически, так и педагогически. 53 проц. вожатых не проходили никаких форм политической учебы; само собой понятно, что они не могут ответить на возникающие у ребят вопросы, правильно поставить воспитание пионеров в отряде и звене. Мы имеем прямой разрыв между возросшей политической активностью детворы и грамотностью руководителей, зачастую приводящей к неправильному об'яснению политических вопросов.

Требования, пред'являемые ходом социалистического наступления к пионерскому движению, новый этап в перестройке школы на основе решений ЦК ВКП(б) — делают необходимым для комсомола решительно взяться за действительное улучшение кадров ДКО и, в первую очередь, вожатых.

«Какие нужны вожатые? — На сегодняшний день к руководству должны придти ударники, связанные с производством, где соцсоревнование и ударничество стали ведущими методами работы, где бурлит рабочая инициатива, где идет работа за большевистские темпы, где, на-ряду с ломкой старого быта, переделывается нутро людей, где все способствует воспитанию нового человека. Политическая подготовленность, сочетающаяся с героическим трудом и коммунистическим отношением к труду, а также уменье осуществлять большевистские темпы — обеспечат нам такой состав вожатых, который сумеет воспитать подлинных коммунистов-ленинцев». (Из доклада Алексеевой на пленуме ЦБ ДКО).

Мы очень мало уделяем внимания вожатому. Райбюро, райком ВЛКСМ не знают, как парень или девушка руководит отрядом. Создается такое положение, что сколько бы ни работал вожатый, как бы хорошо он ни поставил дело в отряде,—его труд никто не оценит, никто ему не поможет и не укажет на недостатки.

Пленум ЦБ ДКО вынес решение о том, чтобы каждая комсомольская ячейка пересмотрела состав вожатых, прикрепив к пионерским отрядам политически-грамотных, связанных с производством комсомольцев-ударников.

Надо также со всей решительностью бороться против переброски, проводимой иногда без всякой надобности, вожатых и руководящих работников ДКО, а также возвратить всех товарищей, прошедших в этом году стационарные пионерские курсы, и сейчас не работающих в деткомдвижении.

Одновременно надо принимать меры к тому, чтобы учеба вожатого была организована непрерывно. Мы сейчас имеем все возможности к тому, чтобы организованно и планово повышать квалификацию работников деткомдвижения.

— Районные, периодически созываемые курсы для вновь приходящих на работу вожатых пионерских отрядов и групп октябрят.

— Районные, кустовые и базовые, постоянно работающие семинары для находящихся на пионерской работе.

— Областные курсы для районных работников.

Кроме этого, под контроль комитетов комсомола необходимо взять отделения деткомдвижения, организованные при техникумах и институтах, комплектуя их исключительно коммунистами, комсомольцами, и подготовлять новые кадры научных работников по деткомдвижению.

МАТРОССКАЯ БУРЯ НАД АНГЛИЕЙ

ТЫСЯЧИ МАРТИ ЗАЖГЛИ МЯТЕЖ

ИНВЕРГОРДОН—АНГЛИЙСКАЯ ОДЕССА

40 ПЛОВУЧИХ КРЕПОСТЕЙ РЕВОЛЮЦИИ

Военный флот Англии—в руках мятежа

16 сентября английское морское министерство вынуждено было опубликовать официальное сообщение, в котором подтвердило, что среди матросов Атлантического флота вспыхнул матросский мятеж (скрывавшийся от общественности неделю), которым охвачено 40 военных кораблей, находящихся на маневрах, с общим числом моряков свыше 16.000. Мятеж также охватил военные корабли, находящиеся в портах Инвергордон, Портсмут и Розит.

Волнение в английском военном флоте — «владычице морей» — СОБЫТИЕ ОГРОМНОЙ ПОЛИТИЧЕСКОЙ ВАЖНОСТИ.

Революционное выступление английских матросов наглядно показывает, насколько велико возмущение широчайших масс трудящихся грабительскими законами буржуазии и лейбористов. Выступление матросов возбуждает рабочие массы, становится новым могучим стимулом к развертыванию революционной борьбы.

Революционный мятеж моряков военного флота произвел потрясающее впечатление на весь капиталистический мир. Матросы, которыми всегда «гордилась» Англия, военный флот, стерегший в течение многих десятилетий грабительские походы английского капитализма,—сегодня дает отпор наступлению правительства: матросы не поддаются уговариванию Макдональда, матросы митингуют, создают матросские комитеты, не исполняют приказания командного состава, распевают революционные песни.

◆ Неделю назад Макдональд, под видом поездки в Портсмут на авиационное состязание, старался успокоить матросов военных кораблей. Макдональд произнес несколько речей на военных судах о финансовых трудностях Англии. Моряки остались неудовлетворенными. В продолжение последующих 4-х дней происходили митинги матросов почти на всех военных судах, находившихся в южных военных портах. Суда, вышедшие в море на маневры, оказались небоеспособными.

◆ 13 сентября свыше 1.000 моряков с разных кораблей сошли в Инвергордоне на берег, где устроили грандиозный митинг. После митинга матросы организовали демонстрации, прошли по набережной и улицам города.

◆ 14 сентября митинги и демонстрации продолжались. Один митинг, происходивший в Инвергордоне, был рассеян конной полицией. Более 1.000 моряков собрались в парке, в другой части города, где выработали программу действий для оказания сопротивления снижению жалованья (снижение жалованья морякам составляет, в среднем, 25 проц. Это составляет, в общем, один шиллинг в день для всех категорий, в то время как средний офицер на судне получает в 3—4 раза больше, нежели рядовой матрос).

◆ 15 сентября матросы не были спущены на берег. Однако, волнения на судах продолжались. С кораблей доносились на берег революционные песни и шумные приветствия выступающим ораторам. Военные суда не вышли из Инвергордона в Немецкое море.

◆ 16 сентября матросы 16 военных судов в Инвергордоне отказались поднять якоря по отданной команде. Вечером Остин Чемберлен (морской министр) проводил в адмиралтействе совещание о создавшемся положении. Макдональд в течение дня дважды созывал экстренное зседание кабинета для обсуждения создавшегося положения. Лейбористская «Дейли Геральд» сообщила, что в течение этого дня флот фактически был в руках матросов. Ни один приказ не выполнялся.

События во флоте вывали возбуждение в армии и полиции. Отовсюду поступают сведения о растущем недовольстве среди солдат.

К СОБЫТИЯМ В АВСТРИИ

Рис. Гр. Ст.

„Восстание хеймвера „Подавлено“

„Они взяли пример с „Потемкина“

БЕРЛИН, 17. Правая печать пытается оценить мятеж английских моряков, как «неприятный инцидент», возникший из-за сокращения жалованья морякам, но который роняет престиж «гордости Англии», престиж английского флота.

«Фоссише Цейтунг» пишет: «Безусловно, речь идет только о жалованьи, но, вместе с тем, безусловно, ясно и то, что среди руководителей мятежа находятся люди, перед глазами которых был пример броненосца «Потемкина», когда они поджигали забастовку».

Сенсационная клевета

ЛОНДОН, 17. Агентство Рейтер сообщает: «В палате общин большую сенсацию вызвало выступление Макдональда, который, отвечая на вопросы, касающиеся сокращения жалованья в военном флоте, заявил: «Бывшему лейбористскому правительству было сообщено морским министерством о том, что **матросы лойяльно примирятся со снижением своего жалованья** (!?—Ред.) при условии выполнения двух вещей: одновременного снижения жалованья всем государственным служащим и **соответствующего сокращения пособий безработным**».

ПОБЕДЫ НА КОСТЫЛЯХ ВИСЕЛИЦЫ

ПАРИЖ, 10. По сообщению газет, в результате репрессий, предпринятых чилийским правительством для подавления восстания моряков, насчитывается более **1.000 убитых и несколько сот раненых.**

2285 ПРИБЫЛО, НЕМЕДЛЕННО МОБИЛИЗОВАТЬ ОСТАЛЬНЫХ 715 ЧЕЛ.

Ударная дивизия комсомола должна стать лучшей бригадой борцов за автогигант!

Взять в штыки дезертиров от штурма и невыполняющих разверстку Крайкома

Боевой приказ близок к выполнению!

Из 3000 мобилизованных на автострой прибыло 2.285

Боевой приказ Крайкома ВЛКСМ о мобилизации 3000 комсомольцев на Автострой для ударной борьбы за своевременный пуск подшефного автогиганта благодаря энергичной работе уполномоченых Крайкома и большинства районных организаций близок к полному выполнению.

С 15 по 18 сентября включительно из 3000 бойцов ударной комсомольской дивизии на автозавод прибыло 2285 комсомольцев.

Вчера за день прибыло на Автострой 588 чел. Прибыли мобилизованные из следующих районов: МАО—74, ЧАССР—248, Малмыж—11, Кстово—7, Глухово—17, Сергач—13, Нолинск—51, Суна—28, Нема—21, Мантурово—52, Шарья—31, Халтурино—10, Котельнич—5, Урень—4, Ветлуга—24.

Сегодня должно прибыть 444 чел.

Первые отряды дивизии приступили к работе на стройке и дают уже героические примеры в борьбе за автозавод.

Всем районным организациям, еще не выполнившим разверстку Крайкома, нужно немедленно мобилизовать все силы и выслать своих комссомольцев в ближайшие день-два.

Разверстка Крайкома ВЛКСМ должна быть выполнена точно и своевременно! П.

УДАРНИКИ КОМСОМОЛЬСКОЙ ДИВИЗИИ НА ПЛОЩАДКЕ

НА СНИМКЕ: комсомольцы Халтуринского района за работой.

КРЕПЧЕ УДАР ПО БЕЗДЕЛЬНИКАМ!

Перевыполнить разверстку крайкома

Семеновский район 16 сентября должен был мобилизовать на Автострой 65 комсомольцев. Мобилизовано же всего 50 комсомольцев.

Покровская ячейка комсомола совершенно не откликнулась на приказ Краевого комитета ВЛКСМ, категорически отказавшись от посылки.

Кроме того, во время переправы комсомолец Недоносков из Коровинской ячейки позорно сбежал.

Со стороны Ковернинского райкома ВЛКСМ наблюдалось преступно халатное отношение к мобилизации комсомольцев. Несмотря на то, что посылалось в райком несколько телеграмм от уполномоченных, ответа на них не получили, что оказывало тормоз в работе.

Тем ячейкам, которые отказались принимать участие в помощи Автострою, к комсомольцам которые сбежали испугавшись трудностей, необходимо принять строгие меры.

Вокруг этих фактов необходимо создать общественное мнение, развернуть усиленную вербовку на автогигант среди беспартийной молодежи а данная разверстка Крайкомом должна быть не только выполнена, но и перевыполнена.

Уполномоченный Крайкома ВЛКСМ: ТУРГИН.

ВСЕ ВЫХОДНЫЕ ДНИ РАБОТАЕМ НА АВТОСТРОЕ

Учитывая важность пуска автозавода в срок, во исполнение и выполнение приказа Крайкома и Канрайкома о мобилизации комсомольцев на Автострой, коллектив ВЛКСМ Канавинского индустриального техникума совместно с массой студенчества, постановил провести месячник помощи автозаводу, отдав все выходные дни работе на автозаводе.

Это постановление проводится в жизнь.

Ответственный секретарь коллектива ВЛКСМ АБАИМОВ.

В ШТАБЕ КОМСОМОЛЬСКОЙ ДИВИЗИИ.—

Слева: командир дивизии Белков и комиссар дивизии Повринов.

В КОМСОМОЛЬСКОЙ ДИВИЗИИ

15 сентября с утра весь день проводилась встреча прибывающих мобилизованных комсомольцев, размещение по баракам и формирование частей.

Назначены командиры отделений взводов и помощники командиров рот. Произведена выдача продуктовых карточек и пропусков для права входа в промрайон.

На территории диферентного завода ударно заканчивается оборудование еще одного барака. Открыт специальный ларек для комсомольской дивизии.

Вечером проведено прикрепление комсомольцев на об'екты работы.

Все вновь прибывшие 16-го сентября приступили к работе на канализации.

АВТОСТРОЙ, 16 сентября.

25 СЕНТЯБРЯ ПЛЕНУМ КК ВЛКСМ

Крайком ВЛКСМ извещает, что **25 сентября созывается очередной пленум Крайкома, с повесткой дня:**

1) Доклад автозаводского райкома ВЛКСМ об участии комсомольской организации в подготовке к пуску завода.

2) О Марксистско-Ленинском воспитании в комсомоле.

Явка для членов и кандидатов пленума Крайкома, членов и кандидатов ревизионной комиссии и секретарей райкомов обязательна.

Приглашаются секретари заводских комитетов. Б.-Нижнего, и по первому вопросу секретари комитетов и коллектив новостроек Канавина, Сормова, Балахны, Дзержинска и Бора.

Отв. секр. Нижкрайкома ВЛКСМ: ПОПОВ.

КАК ДРАТЬСЯ ЗА ВСТРЕЧНЫЙ

21 СЕНТЯБРЯ, В 6 ЧАСОВ ВЕЧЕРА, в Красном зале Канавинского Дворца Культуры созывается СОБРАНИЕ МЕЖРАЙОННОГО АКТИВА ВЛКСМ.

ПОВЕСТКА ДНЯ:

Доклад: ЗАДАЧИ И МЕТОДЫ БОРЬБЫ КОМСОМОЛА ЗА ВСТРЕЧНЫЙ ПРОМФИНПЛАН НА IV КВАРТАЛ 1931 ГОДА.

На собрание должны явиться: КОМСОМОЛЬСКИЙ АКТИВ СОРМОВА, КАНАВИНА, АВТОЗАВОДА, СВЕРДЛОВСКОГО РАЙОНА, ДЗЕРЖИНСКА, БАЛАХНЫ, БОРА.

Приглашаются представители: Крайплана, КрайСНХ, Крайсовпрофа и крайотделов союзов, плановые и инженерно-технические работники предприятий Б. Нижнего.

КРАЙКОМ ВЛКСМ.

ОБМЕН СВЕДЕНИЯМИ О ВООРУЖЕНИЯХ.

ВАРШАВА, 17. «Газета Польска» сообщает, что польскому посольству в Москве поручено сообщить советскому правительству, что польская делегация в Женеве вручила генеральному секретарю Лиги Наций меморандум по вопросу о вооружении Польши.

ПОДВИГИ «РАБОЧЕГО» ПРАВИТЕЛЬСТВА.

ЛОНДОН, 17. Агентство Рейтер сообщает: «Выступая в палате общин, морской министр Остин Чемберлен на вопрос, было ли в свое время дано бывшим лейбористским правительством согласие на проведение сокращения зарплаты, — ответил, что когда он явился в морское министерство, **он уже нашел там эти инструкции о сокращении зарплаты** (движение в зале и громкие аплодисменты на министерских скамьях)».

ГАЗЕТЫ В ПАНИКЕ.

НЬЮ-ИОРК, 17. Сообщение о событиях в английском военном флоте **вывали сильнейшую тревогу в буржуазной печати,** которая в своих комментариях обнаруживает полную растерянность, нападая на Гендерсона и лейбористов, отрицает факт мятежа и сводит события, **к простому протесту** против снижения зарплаты. Орган компартии «Дейли Уоркер» призывает оказать поддержку английским морякам.

ПОПРАВКА

В статье, помещенной в «Лен. Смене» за 14 сентября, «Станции, паровозу, депо — дать квалифицированные кадры», допущены ошибки:

В главе «Об учебной базе комбината» напечатано: «Требуются чертежные доски, которых 10 на сто человек студентов». Следует читать: **10 готовален на 624 учащихся (с новым набором).** В разделе «О курсовой системе» напечатано: «Выпущено в разное время 30 машинистов, 600 помощников и т. д.». Следует читать: **«30 машинистов, 60 помощников и т. д.».**

Б. РЮРИКОВ

ПРОРОКИ И ПЛАМЯ

1. Пророк подходит к морю

«Пророк приближается к морю. Он в белых одеждах. За ним его последователи и ученики. Он наполняет соленой морской водой специальный водоем. Солнце высушит воду и останутся кристаллики соли. За этими кристалликами и пришли тысячи одетых в белое за своим пророком».

Это—еще совсем недавняя картинка из индийской жизни. Добыча соли в Индии—монополия английских захватчиков. Массы трудящихся поднимаются против своих лондонских хозяев. Тогда «пророк» Ганди, чтобы отвлечь массы от подлинно революционной борьбы, затеял бойкот английских товаров, боролся против соляной монополии, при чем доказал, что это-то и есть самая действительная борьба с империалистами. Он призывал к «пассивному сопротивлению»—не платить налоги, не давать солдат в армию. Но активно бороться против хищников он запрещал, он заклинал не браться за оружие, он учил индусов непротивлению злу.

И пророк имел успех. Ганди—талантливый демагог, хитрый актер, он умел блеснуть эффектным жестом, вроде самоличного добывания соли. Он частенько принимал позу страдальца и этим возбуждал симпатии масс. Но времена меняются. Недавно Ганди и иже с ним утвердили казнь революционера Бхагат Синга. В твердыне гандизма, г. Ахмедабаде, **молодежь** не дала говорить пророку. В Бомбее рабочие сорвали флаг национального конгресса и подняли красное боевое знамя в присутствии Ганди. Пророк приехал в г. Карачи, где должна была состояться сессия национального конгресса.

«Долой предателя Ганди, убийцу Бхагат Синга»—кричали возмущенные массы. Да, времена меняются. Не тот Ганди, не те, что были—предатели из национального конгресса, **не те рабочие и крестьянские массы угнетаемой и эксплоатируемой Индии.**

2. Об удивлении и простых вещах

Корреспондент Лондонского Таймс удивленно писал: **«Еще полгода тому назад, такая встреча Ганди в Индии была бы невозможной».** Корреспондент удивлен, он не понимает, что и почему случилось.

А ведь дело идет о вещах простых и ясных, **для нас,** по крайней мере. Потеря симпатии Ганди—следствие изменений в соотношении **классовых сил** в стране. Индия столетиями стонет под кровавым ярмом Англии. И естественен такой период, когда против британского гнета боролись и рабочие, и крестьяне, и местные индийские капиталисты. Но **цели борьбы** совершенно разные. Индийские промышленники страдали от господства английского капитала. Они хотели устранить опасного и властного конкурента в деле эксплоатации трудящихся, они не хотели делить своих барышей с заморскими банкирами. Лозунг **национальной независимости** поддерживался трудящимися и буржуазией. Но для трудящихся он означал борьбу за действительную политическую свободу и свободу от эксплоатации. Для буржуазии он был ширмой для борьбы за экономическую и политическую независимость **от лондонских банков**— и только. Буржуазный вариант лозунга нес улучшение только туземным фабрикантам и князькам; для трудящихся же он нес **новую эксплоатацию.**

Буржуазный путь за национальное освобождение, выражают Ганди и национальный конгресс. Индийский национальный конгресс—очень «своеобразная» организация, демонстрирующая, какие «свободы» имеет Индия. **Конгресс не имеет никаких прав, кроме права говорить.** Резолюции конгресса ни для кого не обязательны. Во главе конгресса стоят буржуазные говоруны, пытающиеся вести массы по своему пути.

Но рабочим и крестьянам Индии, угнетение которых трудно даже изобразить, не по пути с Ганди и конгрессом. **Трудящиеся против всякой эксплоатации.** Эксплоататор — индийский фабрикант—не лучше эксплоататора лондонского джентельмена. Борьба против англичан естественно развивалась и дополнялась борьбой против **местного капитала.** Рабочие и крестьяне, принимавшие участие в соляном походе Ганди, поддерживающие конгресс—стали понимать, что **Ганди и руководители конгресса — тоже враги.**

Происходит размежевание классовых сил. **Национально-освободительное движение перерастает в классовую борьбу.** В этом-то «простое», чего не может, вернее не хочет, понять буржуазный корреспондент.

3. Массы не хотят голода

Движение масс испугало буржуазию. Ведь поднимается вихрь, который сметет кровопийц не только лондонских, но бомбейских, калькутских, шалапурских. И вот Ганди отказался даже от своих театральных эффектов. Он заключил соглашение с лордом Ирвином, бывшим английским правителем и палачем Индии. Национальный конгресс утвердил это соглашение. Так индийские буржуа **капитулировали перед своими английскими собратьями.** Сейчас деятели национального конгресса не хуже старательнейших из жандармов травят революционеров. А Ганди, когда-то звавший бойкотировать англичан, не давать солдат, не платить налогов—он **раз'езжает** по стране и уговаривает крестьян добросовестно выполнять требования угнетателей и палачей.

Таковая подлая тактика буржуазных «освободителей нации». **Иная тактика** встречает поддержку, все более широких масс. В округе **Бирме** восстали крестьяне, в **Рангуне,** трудящиеся дрались с войсками и полицией, в **Каунлуре** восстали рабочие и **были поддержаны окрестными деревнями,** в **Пенджабе,** «Красные рубашки»—революционные партизаны—**ведут войну против помещиков.** «Мы не хотим голода»—заявили рабочие джутовых фабрик Калькутты и они героически выдержали много недель забастовки. **В княжестве Майсора,** далеко от центра, забастовали рабочие. Выиграли стачку горняки **Индора.** Нельзя перечислить всех фактов героической борьбы трудящихся, рвущих с гнилой, буржуазной тактикой компромиссов и дипломатниченья.

Ганди и его апостолы свое предательство прикрывают фразами о **классовом мире.** Массы же втягиваются в ожесточеннейшую **классовую войну.** И впереди развертывание и оживление этой войны, а отнюдь не замирание. Мировой кризис отразился и на промышленности и сельском хозяйстве Индии. Как и во всем мире тяготы кризиса перекладываются на трудящихся. Только в одном **Бомбее** — крупном промышленном городе — сто тысяч рабочих-железнодорожников работают неполное время, а 40 тысяч совсем выброшены на улицу. Идет поход на зарплату, увеличиваются потери с крестьян.

4. „Путь ясен—это путь Ленина“

То, что рабочие и крестьяне в значительном количестве шли недавно за Ганди, свидетельствовало о несознательности трудящимися своих задач, о влиянии буржуазного национализма и **о неоформленности рабочего класса в самостоятельную классовую силу.** Призвание пролетариата быть **гегемоном** в развертывающейся политической и экономической борьбе, борьбе против империалистов. **Основное в** развитии индийской революции сегодня—то, что **пролетариат оформляется,** как самостоятельная классовая сила, **подходит к завоеванию гегемонии. Доказательством тому** является недавнее событие в профсоюзном движении Индии. На с'езде профсоюзов произошел раскол. Предатели из руководства всеиндийского конгресса профсоюзов, убедившись в своем шатком положении, пытались сорвать с'езд профсоюзов. **Тогда революционная профоппозиция провела свой с'езд,** на котором участвовали представители **23 союзов.** У предателей осталось только **12 союзов.** Доказательством сплочения пролетариата является растущая организованность стачек, рост влияния коммунистических идей, укрепление компартии, расширившей работу в массах. Движение крестьян все чаще перерастает **в революцию против помещиков и империалистов** и все отчетливее делается руководство пролетарского города голодной деревней.

Да, мало радостного для пророков в белоснежных одеждах. Рабочие-текстильщики Калькутты приняли резолюцию, в которой говорят: **«Наш путь, ясен,—это путь Ленина».** Жандармы и «пророки» (впрочем, различить их очень трудно) терпят поражение за поражением. В капиталистическом **Лондоне** встревожены **пламенем революции** и хотят затушить это пламя водой разговоров на англо-индийской «конференции круглого стола». Напрасное дело. Слишком много благодатного материала для огня. Слишком сильно стремление к новой жизни у тех, кто десятилетиями жил в **голоде.** И они добьются **ожесточенной борьбой этой новой жизни.**

В пламени революции рано или поздно родится советская Индия.

ПРИЗЫВНАЯ КАМПАНИЯ В РАЗГАРЕ

Не играть в прятки с комсомольцем-призывником!

Военная учеба комсомола вышла на краевой смотр

В БОЕВОЙ ГОТОВНОСТИ

Призывную кампанию трудящейся молодежи 1909 года в ряды РККА Мар-Посадский район встретил во всеоружии.

В районном центре создали специальные комиссии из партийно-комсомольских организаций.

Районные селения разбиты на 5 подрайонов, где работают подкомиссии.

Каждый призывник 1909 года тщательно проверен по социальному положению и происхождению. 75 проц. призывников колхозники-комсомольцы.

Один из призывающихся оказался неграмотным. К нему прикрепили двух комсомольцев для обучения его грамотности. Учителя давно уже обучили его читать газеты и писать письма.

15 призывников вовлечены за время призывной кампании в комсомол, 3 рекомендованы в партию ВКП(б).

16 комсомольцев рождения 1910-1911 годов подали добровольное заявление о приеме их в Красную армию.

7-го сентября был организован красный хлебный обоз имени «9 года рождения», сдавший государству 82.336 тонн хлеба. На танк «им. призыва 1909 года» собрано 157 р. Сбор продолжается.

Районная комиссия по проведению призыва к началу кампании (в октябре) думает открыть 5 киосков и 6 красных уголков для призывников. В пяти подрайонах проведены слеты призывников, а 6-го сентября слет состоялся в районном центре.

Район соревнуется с Ядринским районом Чувашской республики и Мордовской автономной областью.

КТОМАС.

Потеряли бдительность

Приближаются дни, когда вся комсомольская организация должна будет рапортовать Наркомвоенмору о своей боевой готовности защищать страну Советов. Развертываются районные и краевые маневры комсомола. Организация вступила в полосу наиболее напряженной военной подготовки. Однако, эта напряженность, эта ответственность за итоги боевой учебы совершенно не чувствуется в Балахнинской комсомольской организации.

«Ленинская Смена» неоднократно освещала состояние боевой учебы в Балахнинской организации. Картина была—неприглядная. Та сумма мероприятий, которая предлагалась организации для успешного развертывания военной работы, те требования, которые выдвигал КК ВЛКСМ и редакция газеты, **не дошли до каждого комсомольца, не проработаны, не усвоены организацией.**

Комсомолия Балахны забыла о военной учебе. Забыли они и об активном участии в призывной кампании. В работе по призыву комсомольцы участвовали и участвуют плохо. Комсомольская организация, например, ж.-д. совершенно не развернула никакой деятельности для реализации решения КК ВЛКСМ о участии комсомола в призывной кампании. Комсомолец Горшков из этой организации заявил в райОАХ, что они к призыву ничего не делали и сейчас делать ничего не собираются.

Связь комсомольских низовых организаций с ячейками ОАХ, с райсоветом ОАХ—более чем ничтожна. Большинство комсомольцев—не члены ОАХ. НИГРЭС—имеет более 1000 чел. работающих и ни одной ячейки Осоавиахама. Осоавиахимовские организации не стали боевыми штабами комсомольского военного обучения. Массово-раз'яснительная работа развертывается плохо. Намеченные планы военной работы в третьем маршруте боевой подготовки—систематически срываются.

Подготовка к осенним отчетным маневрам комсомола «началась» с первых чисел сентября, но ни одна ячейка, ни один коллектив комсомола до сих пор ничего не сделали в этой области. Сам райком не довел своего решения до некоторых организаций, не занялся проверкой исполнения, не мобилизовал внимания ячеек и коллективов на выполнение этих важнейших решений.

Подобное положение—нетерпимо! Комсомольская организация Балахны—одного из крупнейших, ведущих промышленных районов края должна в последние дни мобилизовать всю массу комсомольской организации, всю массу трудящейся молодежи на вопросах усвоения военной техники, на вопросах решительной борьбы с оппортунистической недооценкой боевой подготовки комсомола, на внедрении социалистических форм труда в эту область.

ГУСЕВ.

Овладеть военной техникой

IX с'езд ленинского комсомола поставил перед нашим союзом боевые задачи: овладеть техникой военного дела, подготовить себя к защите социалистического отечества в будущей войне.

Это важнейшее решение с'езда комсомольская организация Станкостроя до сих пор не выполнила.

Комитет комсомола не развернул работу по военизации комсомола и всей рабочей молодежи; до сих пор охвачено военной учебой всего лишь 25 процентов рабочей молодежи. Но это небольшое количество молодежи занимается нерегулярно, без всякого плана.

За последнее время вся военная учеба на Станкострое свелась к тому, что военорги составили списки, с точными адресами.

— На случай тревоги мы можем явиться на все 100 процентов,—заявил т. П. Баландин, секретарь коллектива.

Но этим дело и ограничилось!

Никто не сомневается в преданности комсомола, никто не сомневается, что комсомольцы, по первому зову партии, готовы ринуться в бой с врагом. Угроза будущей войны, в первую очередь, требует от нас **овладения военной техникой**, овладения техникой хода боя.

Комсомольцы Станкостроя должны помнить это, обязаны немедленно оживить военную учебу, сделав этот участок работы таким же ответственным, как и борьбу за своевременный пуск автозавода.

Наладить военную учебу — дело сегодняшнего дня!

Б. МАЛЫШЕВ.

СОРМОВИЧИ, ОТВЕЧАЙТЕ ПОДШЕФНИКАМ ДЕЛОМ

Комсомольцам Сормова и прикрепленных организаций

ДОРОГИЕ ТОВАРИЩИ!

Наша связь и шефская работа на сегодняшний день далеко не удовлетворяют ни нас, ни вас. Практически это обосновывается на почти полном отсутствии взаимной информации и влиянии на нашу жизнь, работу и учебу с вашей стороны, с также и с нашей стороны на вашу.

Мы взаимно (и в первую очередь вы) не выполняем решения IX с'езда ВЛКСМ.

Чтобы положить начало живой активной связи и работы, мы с вашей делегацией от Крайкома ВЛКСМ решили произвести прикрепление ваших отдельных предприятий и цехов к нашим подразделениям и обязываем их взаимно наладить связь и практическую работу.

На ближайший отрезок времени, мы наметили ряд практических мероприятий по связи и работе, выражающейся в использовании ряда ваших товарищей в период отпусков для военной работы по вопросам авиации, при непременном условии обеспечения им отдыха, со всеми вытекающими отсюда последствиями. Пропаганду о жизни и ходе борьбы у нас за боевую подготовку, у вас за выполнение промфинплана считаем важнейшим моментом в работе по всей линии, начиная с печати, кончая частными письмами. Проводите эти вопросы поскорее через Крайком, ибо дальше такое шефство, мы считаем нетерпимым.

О себе коротко мы можем сообщить следующее: нашей эскадрильи присвоено звание ударной в силу решения парторганизации.

Весь летний период и всю свою боевую подготовку, мы проводили под лозунгом борьбы: за безаварийность, за высокие показатели темпов и качество боевой подготовки, за овладение техникой, за повседневную боевую готовность, за первое место в бригаде. По всем этим вопросам, мы имеем бесспорные большие достижения, о чем свидетельствует приказ с благодарностью всему личному составу за хорошую боевую работу на ...ском аэродроме в конце августа и начале сентября. На этом мы не можем успокоиться. Сейчас вступаем в полосу состязания, которые подведут итоги всей нашей работы за год и дадут оценку состояния боевой готовности эскадрильи. Напрягаем все силы и боремся за заслуженное звание ударной эскадрильи, за первенство в бригаде. Подробные результаты, мы сообщим позже.

А как у вас обстоят дела с выполнением промфинплана, с выполнением пятилетки? Какие вы имеете образцы в работе? Как борется комсомол на всех участках социалистического строительства?

Пишите, ждем.

С красноармейским приветом
пом. к-ра эскадрильи по политической части **МАТВЕЕВ.**

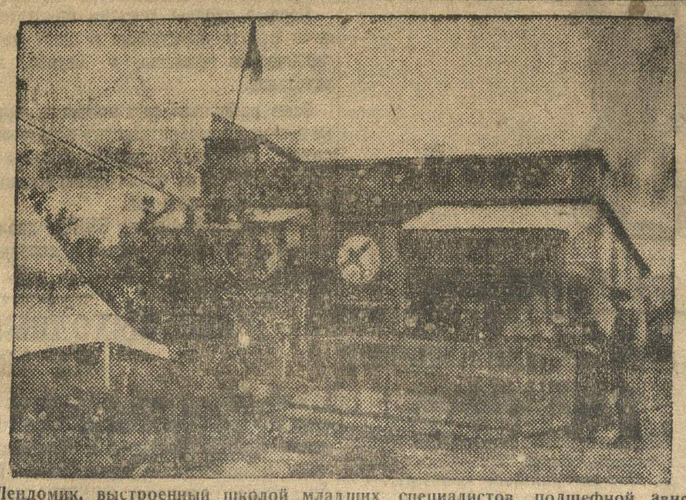

Лендомик, выстроенный школой младших специалистов подшефной авиобригады.

Сочетать призыв с борьбой за строительство

Вся подготовка к призыву, работа с допризывниками на строительстве автозавода прошла и проходит вне поля зрения комсомольской организации, насчитывающей в своих рядах более 4.000 комсомольцев, из которых многие должны идти в ряды РККА.

Выделенный в комссию содействия призыву член бюро райкома ВЛКСМ тов. **Поверинов** не только не проводил в жизнь даваемые ему поручения, как члену комиссии, но даже не созвонился ни разу явиться на заседание комиссии об этом была поставлена в известность организация, но мер со стороны РК ВЛКСМ к дезорганизатору призывной кампании не принято никаких.

После Поверинова комсомольский комитет выделил нового представителя в комиссию—тов. Подшивалова. Оказался неработоспособным. Выделили взамен его Склярова. Он официально заявил, что на эту работу его не отпускает РК, что сейчас идет штурм сентябрьской программы и т. п.; одним словом, от работы отказался.

Спрашивается: что же делают ячейки комсомола на местах в этой области, если само руководство не работает по призыву? — Ответ напрашивается сам. Об этом говорят и факты.

На автозаводе много рабочей молодежи 1909 года, много среди них и комсомольцев-призывников, но необходимой работы среди них не проведено, за исключением одного слета, организованного совместно с парторганизацией. Дальше этого дело не двигается.

Нужно огнем самокритики выжечь существующую недооценку призывной кампании со стороны комитета ВЛКСМ и его отдельных работников!

АКСЕНОВ.

Готовятся к маневрам

Комсомольская организация учбазы Автостроя подготовку к районным и краевым военным маневрам **развернула** во всех цехах, бригадах и группах.

Среди комсомольцев проводится массово-раз'яснительная работа о значении военных маневров.

Для участия в краевых маневрах комсомольской организацией выделено в райсовет осоавиахима 30 комсомольцев, которые проходят военное обучение, 1 чел. выделен в комсостав.

Организовано 4 взвода с охватом 80 чел. комсомольцев, два взвода посланы работать до 10 сентября в помощь автогиганту

С.

Работали успешно

Еще до решения Краевого комитета комсомола о подготовке к призыву 1909 года, в учбазе Автостроя по всем цехам среди учащихся была развернута массово-раз'яснительная работа о задачах призыва.

После проработки решения о призыве 1909 года комсомольской организацией были пущены подписные листы на танк «Призывник 1909 г.», организован справочный стол.

Кроме этого, организован специально из допризывников семинарий, организован кружок по изучению пулемета, работа которого к XVII МЮД с успехом была закончена.

Для проведения массово-раз'яснительной работы среди окружающего населения, комитетом ежедневно выделяются комсомольцы.

Был организован вечер допризывников. После доклада о задачих призывников 1909 года происходило премирование, за лучшую стрельбу и за ударную работу на производстве. **Премировано 35 чел. допризывников, тут-же 10 чел. допризывников передано в партию.**

Бригада «Лен. Смены».
СКВОРЦОВ.

Забыты важнейшие директивы

Комсомольцы районной школы **ФЗУ им. Кагановича не занимаются военной учебой:** из 600 комсомольцев всего 15 чел. (!) состоят в морском полу-экипаже и... только. (А больше ни кружков, ни отряда, ничего другого не существует.

Формально числится, при школе ячейка ОСО, на деле об этой ячейке никто ничего не знает.

Если худшим считается, когда ячейка ОСО занимается только сбором членских взносов, то здесь не наблюдается даже и этого.

Секретарь коллектива тов. Виталек и все бюро в целом не могут не знать о таком безобразном состоянии военной учебы в организации, но не принимают никаких решительных мер по этому поводу.

Руководитель ОСО комсомолец **Гуревич**—бездельничает и никто его не одернет и не заставит приняться за дело.

Необходимо в кратчайший срок наладить военную учебу, оживить работу ОСО и этим смыть с себя позорное пятно.

БЫСТРЫХ.

ОРГАНИЗАЦИЯ ПРОИЗВОДСТВА В КОЛХОЗЕ

В Карельском колхозе (Лихославский район, Моск. обл.) организована трикотажная мастерская.

НА СНИМКЕ: колхозницы за работой в трикотажной мастерской.

ПОКОНЧИТЬ С ОППОРТУНИСТИЧЕСКОЙ НЕДООЦЕНКОЙ СТРОИТЕЛЬСТВА ФЗУ

К концу III квартала не менее 85 проц. годового плана

План строительства—около 400 школ ФЗУ (по промышленности ВСНХ), на 125 тысч учебных мест, — находится под угрозой **срыва.** Осуществление этого плана должно внести подлинный переворот в условия учебы около полмиллиона рабочих ребят и вывести школу ФЗУ на широкую дорогу охвата всего молодого поколения. К настоящему моменту выполнено несколько более 40 проц., в то время как к концу II квартала, согласно решения правительства, должно быть освоено не менее 85 проц. годового плана, с тем, чтобы новый осенний набор «180.000» приступил к занятиям в новых помещениях.

Чем же об'яснить, что это строительство, поставленное в исключительно благоприятные условия (внеочередность по снабжению стройматериалами и рабсилой, строительство полностью обеспечено деньгами, при огромном общем развороте строительных работ третьего квартала (на 2½—3 миллиарда), — это строительство — на 100 миллионов рублей — позорно срывается...

Где причины?

Все дело в том, что у нас сплошь и рядом строительство ФЗУ противопоставляется промышленному, ибо когда на хозяйственников начинают нажимать в направлении форсирования строительства ФЗУ, они открыто заявляют: «Что вы со своими ФЗУ лезете, когда у меня тут строительство доменного цеха». Все дело в том, что у нас все еще до сих пор многие крупные хозяйственники не могут понять, что подготовка кадров — это не навязанная посторонняя, отвлеченная культурническая, а органически связанная с производством задача, что строительство школ ФЗУ, как это показал опыт Сталинград. Т. З., решает судьбу пуска завода.

Задача партийных и комсомольских организаций заключается сейчас в том, чтобы разбить эти близорукие глубоко-оппортунистические по своему существу стремления некоторых хозяйственников «отыграться» в борьбе с узкими местами на ФЗУ. Мало сейчас уже выносить общие решения, отмечающая срыв строительства ФЗУ, и снова и снова намечающие эти сроки. Не это нужно сейчас. Быстро и решительно надо ударить именно по этим стремлениям некоторых хозяйственников — противопоставить строительство цехов строительству ФЗУ. Задача ясна: нужно заставить хозяйственников не на словах, а на деле, в их повседневной борьбе за строительство, признать внеочередность строительства ФЗУ, и тогда это строительство пойдет не только вровень с темпами строительства цехов, но значительно обгонит его, ибо здесь речь идет о постройке облегченных, небольших зданий. Анализ темпов строительства ФЗУ показывает, что это строительство **не только не идет вровень с темпами строительства основных цехов но обратно пропорционально им.**

Нет сомнения — план строительства школ ФЗУ на новостройках и **всюду может и должен быть к концу III квартала,** к началу учебного года выполнен.

Решение комиссии Исполнения СНК СССР от 4 сентября по вопросу о строительстве школ ФЗУ обязывает нас это сделать.

Цепь сквозного контроля комсомольцев должна пронизать прохождение каждого наряда на стройматериалы и станки для новостроящихся школ ФЗУ. В лесосбытах, стальсбытах, цементных заводах, леспромхозах, учреждениях, заводах, от которых зависит пуск в эксплоатацию новых и оборудованных школ ФЗУ,—должна быть организована боевая работа комсомола по контролю за прохождением нарядов на ФЗУ; в этом—неотложная задача наших комитетов. Они должны сейчас понять важную и простую истину: мы, комсомол, также, наравне с хозяйственниками, в ответе за пуск ФЗУ.

Отсюда ясно, что, вместе с РКИ и прокуратурой, под руководством парторганизаций, мы должны организовать жестокую борьбу со всеми, кто не может и не желает выполнить план капитального строительства ФЗУ.

Л. БЕРНШТЕЙН.

УСИЛИТЬ БОРЬБУ ЗА ХЛЕБ

РАЗВЕРТЫВАНИЕМ СОЦИАЛИСТИЧЕСКОГО СОРЕВНОВАНИЯ ПО СДАЧЕ ХЛЕБА, ВЗЯТИЕМ НА БУКСИР ОТСТАЮЩИХ БИТЬ ПО КУЛАКАМ И ОППОРТУНИСТАМ

В дни МЮД'а дали 400 подвод с хлебом

На 5 сентября по Просницкому району годовой план хлебозаготовок выполнен на 25,6 проц. Первая пятидневка сентября дала прирост 8,5 проц.

Выполнение плана хлебозаготовок по отдельным секторам представляется в следующем виде: колхозники выполнили план на 34 проц., единоличники на 20,6 проц., и твердозаданцы и кулаки на 15,6 проц. Ряд колхозов уже полностью выполнил годовые планы Сильно отстают единоличники и особенно плохо выполняется план со стороны кулацко-зажиточной части. Несмотря на ряд резких решений райкома ВКП(б) и райисполкома о принятии мер к твердозаданцам, сельсоветы в этом отношении не сделали никаких решительных шагов. Виновны в этом не только сельсоветы, но и партийно-комсомольские ячейки, которые в свою очередь не уделили должного внимания выполнению плана хлебозаготовок кулацко-зажиточной частью. День 6 сентября был об'явлен днем районного красного обоза. Комсомольская организация проделала большую работу по организации этого обоза, Филипповская ячейка комсомола организовала 11 красных обозов, провела большую массовую работу среди колхозников.

Молодая комсомольская ячейка при колхозе им. Степана Халтурина организовала обоз из 10 подвод. Сдано хлеба 30 центнеров, за что она получила «Ленинскую Смену» за подгода. Немецкая ячейка организовала 7 красных обозов. Чувашская отправила обоз из 50 подвод, ячейка при колхозе «Победа» выполнила план на 70 проц.

В день МЮД пришло 400 подвод, которые сдали 938 центнеров хлеба.

Эти достижения не должны успокаивать комсомольскую организацию. Она обязана принять все меры к скорейшему выполнению плана хлебозаготовок

В. СЮТКИН

Ударкый десятидневник

СЛОБОДСКОЙ. 12. Вызов Татарского района об организации красных хлебных обозов им. 30-летия Нижегородской парторганизации—принят. С 10 по 20 сентября по району об'явлен ударный декадник. На места выехали 13 ответственных работников. Шефствующим организациям дано задание максимально охватить массовой-раз'яснительной работой и организацией колхозников, бедняков и середняков—единоличников на 100 проц. включение их в красные хлебные и сенные обозы им. 30-летия парторганизации.

Разбазаривают хлеб

Мельницы и заготовительный пункт Союзхлеба в г. Йошкар-Ола (МАО), занимаются разбазариванием хлеба, выдавая его разным организациям авансом под хлеб нового урожая.

Перерасход зерна (мука, крупа, рожь и овес) выражается в 9 тыс. тонн. Крайконтора «Союзхлеба» должна прекратить незаконное расходование заготовленного хлеба.

1057 подвод

В мюдовские дни комсомолия Советского района проделала большую работу по организации красных обозов. 6 сентября был организован красный обоз из 1057 подвод. Сдано хлеба 2570 центнеров.

Организация включилась в красный обоз имени 30-летия Нижегородской Краевой организации ВКП(б)». Мобилизовано 17 комсомольцев на места для проведения хлебозаготовительной кампании.

ПУТИЛОВ.

Победы уржумцев

Городищенская комсомольская ячейка Уржумский р-он в дни МЮДА организовала 4 красных обоза. Сдано 1000 пудов хлеба.

◆◆ Вершиловская ячейка ВЛКСМ организовала 5 красных обозов.

◆◆ Комсомольцами Пеннинской ячейки организовано 2 колхоза. Путем организации красных обозов сдано хлеба 106 центнеров.

◆◆ Витолинская ячейка комсомола организовала в дни МЮД колхоз из 38 хозяйств. Также был организован красный обоз из 50 подвод. Сдано 1000 пудов хлеба

КОМАНДИРЫ РЕКОНСТРУКТИВНОГО ФРОНТА

«Нам нужно теперь обеспечить себя втрое, впятеро больше инженерно-техническими и командными силами промышленности». (Сталин).

Наш советский строй—строй грандиозного строительства, строй реконструкции хозяйства на социалистических основах и началах последнего слова техники. Мы ведем борьбу за социализм, как строй высшей производительности, чем капитализм. «Производительность труда,—как говорил Ленин,—это, в последнем счете, самое важное, самое главное для победы нового общественного строя. Капитализм создал производительность труда, невиданную при крепостничестве. Капитализм может быть окончательно побежден и будет окончательно побежден тем, что социализм создаст новую, гораздо более высокую производительность труда. Это—дело очень трудное и очень долгое, но оно начато, вот в чем самое главное». Это дело на данном этапе мы решаем под лозунгами: догнать и перегнать в технико-экономическом отношении передовые страны капитализма.

Сознательное, социалистическое отношение к труду, овладение последним словом науки и техники—вот условия для завоевания нами невиданно высокой производительности. «Социализм предполагает работу без помощи капиталистов, общественный строй при строжайшем учете, контроле и надзоре со стороны организованного авангарда, передовой части трудящихся, при чем, должны определяться и меры труда и его вознаграждение. Это определение необходимо потому, что капиталистическое общество оставило нам такие следы и такие привычки, как труд вразброд, недоверие к общественному хозяйству, старые привычки мелкого хозяина, которые господствуют во всех крестьянских стратах» (Ленин, речь о субботниках).

Благодаря правильному руководству большевистской партии и трудовому героизму рабочего класса, передового слоя трудящихся, мы уже вступили в период социализма, завершаем строение фундамента социалистической экономики. Эту работу мы провели при сопротивлении значительной части старой производственно-технической интеллигенции, части наиболее квалифицированной, которая вредила, саботировала и, в своем высшем пункте саботажа и вредительства, пришла к попыткам интервенции, совместно с империалистами против нашего рабочего государства. В тоже время, ясно, что без своей собственной интеллигенции мы решить задачу «догнать и перегнать» не сможем.

«Чем создавалось вредительское движение, чем оно культивировалось? Обострением классовой борьбы внутри СССР, наступательной политикой советской власти в отношении капиталистических элементов города и деревни, сопротивлением этих последних политике советской власти, сложностью международной обстановки, трудностями колхозного и совхозного строительства» (Сталин. Речь на второй конференции хозяйственников). Надо было пролетариату и всем трудящимся страны добиться теперешних успехов в борьбе за социализм, чтобы вызвать «определенные признаки поворота известной части этой интеллегенции, ранее сочувствующей вредителям, в сторону советской власти» (Сталин).

В связи с этим, наиболее яркой является ленинская характеристика, данная Лениным в 1918 году, в ответ на письмо Дукельского, профессора Воронежского сельскохозяйственного института, в отношении старых специалистов. «Саботаж был начат интеллигенцией и чиновничеством, которые в массе буржуазны и мелко-буржуазны. Эти выражения содержат классовую характеристику, историческую оценку, которая может быть верна или неверна, но принимать которую за поносящее слово или за ругань никак нельзя. Озлобление рабочих и крестьян за саботаж интеллигенции неизбежно и «винить», если можно кого, то только буржуазию и ее вольных и невольных пособников». Успехи последних лет, которые обеспечивают победу социализма, не могли не повлиять значительно сильно на колеблющиеся между пролетариатом и буржуазией слои интеллигенции в сторону пролетариата, благодаря чему было обнаружено и ликвидировано массовое организованное вредительство. Вот почему в отношении к старым специалистам политика партии сейчас не «политика разгрома активных вредителей, расслоение нейтральных и привлечение лояльных» (Сталин), а политика дружной работы под руководством партии. «Это не значит, конечно, что у нас нет больше вредителей. Нет не значит. Вредители есть и будут, пока есть у нас классы, пока имеется капиталистическое окружение. Но это значит, что коль скоро значительная часть старой технической интеллигенции, так или иначе сочувствовавшая вредителям, повернула теперь в сторону советской власти, активных вредителей осталось небольшое количество, они изолированы и они должны будут уйти до поры до времени в глубокое подполье» (Сталин). И поэтому мы должны «изменить отношение к инженерно-техническим силам старой школы, проявить к ним побольше внимания и заботы, смелее привлекать их к работе»,—говорит тов. Сталин.

Это—одна сторона задачи. Другая—в том, что мы должны «теперь обеспечить себя втрое, впятеро больше инженерно-техническими и командными силами». Почему? Потому, что мы ведем борьбу за строй наивысшей производительности, в качестве непременного условия включающей овладение высшей техникой, наукой. И поэтому, нам необходимы, боевые, хорошо знающие дело, командиры реконструктивного фронта, которые бы четко понимали классовые интересы пролетариата, понимали политику партии и были действительными энтузиастами и вожаками в производстве. «Это значит, что наша страна вступила в такую фазу развития, когда рабочий класс должен создать себе свою собственную производственно - техническую интеллигенцию, способную отстаивать его интересы в производстве, как интересы господствующего класса» (Сталин). Задача количественного роста тесно переплетена с задачей качества. Нужен специалист пролетарского государства.

Когда была гражданская война, пролетариат сумел обеспечить красную армию своими командирами. Это — Буденные, Чапаевы... Это—те, которые шли впереди, не устрашась никаких трудностей, которые вели массы, показывая сами образцы борьбы за дело пролетариата. Это—командиры, командиры пролетариата, вожаки рабоче-крестьянской Красной армии, выдвинутые пролетариатом, пользующиеся любовью, доверием и авторитетом самых широких масс. Они, вместе с оканчивающими военные школы и частью старых военных специалистов, сумели под руководством партии привести страну к победе над вооруженными силами капиталистического мира. Теперь—задача победить капитализм на хозяйственном фронте, и нужен огромный кадр командиров-строителей, качественно таких же, как командиры гражданской войны, обеспечившие победу Красной армии.

Мы энергично завоевываем высшую школу. Но это только одна часть подготовки производственно-технической интеллигенции. Другая—создание этих кадров в практике производства, условия которого в нашей стране являются школой воспитания новых и школой перевоспитания старых специалистов. «Инициаторы соревнования, вожаки ударных бригад, практические вдохновители трудового под'ема, организаторы работ на тех или иных участках строительства—вот новая прослойка рабочего класса, которая и должна составить, вместе с прошедшими высшую школу товарищами, ядро командного состава нашей промышленности» (Сталин).

Перекраивая успехами пятилетки лицо нашей страны, мы создаем новые промышленные центры—крепости социализма. Такими, например, являются Урало-Кузбас, как новая угольно-металлургическая база страны. Нам нужно создать металлургию в Сибири, цветную металлургию в Казакстане, развернуть огромное железно-дорожное строительство и т. д. В связи с этим и растут особые требования к кадрам производственно-технической интеллигенции. Такие факты, как значительное число поломок, аварий на Сталинградском тракторном, построенном по последнему слову техники, говорят о нашей большой технической неграмотности. Между тем, мы не можем допускать перебоев, срывов в работе наших новых промышленных гигантов, которые призваны дать образцы высокой производительности, рациональной, совершенной организации производства. В частности, в нашем крае мы должны обеспечить совершенную организацию производства на наших новых гигантах (Автозавод, Новое Сормово и др.).

Все это требует от наших комсомольских организаций боевой работы с молодыми специалистами, как и среди кадров, из которых рекрутируется наша рабочая интеллигенция. Помогать передовикам производства, в их производственных начинаниях, окружить их вниманием в деле повышения их знаний—задача комсомола на производстве. Нужно, чтобы техническая учеба этих товарищей являлась первоочередной комсомольской обязанностью. Нужно, чтобы комсомольская ячейка была первейшей организацией, помогающей кадрам нашей производственно-технической интеллигенции в работе и учебе.

Дело борьбы за производственно-техническую интеллигенцию,—боевая задача, которую должен помочь разрешить партии своим активнейшим вниманием ленинский комсомол.

А. ПЕТРЯК.

ВСТРЕЧНЫЙ КОМСОМОЛА ДОЛЖЕН СТАТЬ ОБЩЕРАБОЧИМ КРАЕВЫМ

Бригады, ячейки и коллективы, деритесь за первенство в краевом конкурсе на лучшую производственную КСМ организацию

ВАС ПЕРЕДИ—СОРМОВИЧИ И СВЕРДЛОВЦЫ

Решение бюро крайкома ВЛКСМ от 17 сентября 1931 года

О краевом встречном комсомольском промфинплане на IV квартал

1. Одобряя инициативу ударников КСМ смены мартеновской хозрасчетной печи № 3 Сормовского металлургического завода об организации комсомольского встречного промфинплана на IV квартал 1931 г., бюро Крайкома ВЛКСМ, придавая этому почину исключительное значение, как высшей форме ударного движения, предлагает комсомольским организациям всех промышленных предприятий края, на основе массовой проработки письма сормовских комсомольцев, немедленно приступить к практической разработке встречного промфинплана по выполнению и перевыполнению производственной программы третьего, решающего года пятилетки, добиваясь превращения его в краевой общерабочий встречный промфинплан.

Для разработки встречного, в каждом цехе создать из 5—7 лучших комсомольцев постоянные планово-оперативные группы, которые, вместе с планцехбюро и хозяйственно-техническими силами цеха, должны выдвинуть конкретные показатели встречного, на основе глубокого анализа работы бригады и цеха за первые 8 месяцев и мероприятий по максимальной мобилизации всех производственных возможностей (полная загрузка оборудования, увеличение коэффициента сменности, рационализаторско-реконструкторские мероприятия и др.) в первоочередного, быстрейшего и полного осуществления указаний тов. Сталина о перестройке работы и руководства по-новому.

Первоочередной и главной задачей планово-оперативных групп является: глубокая разработка встречного промфинплана, систематическое доведение производственных заданий до бригады, станка, обеспечение перестройки системы учета показателей выполнения промфинплана бригадами и каждым рабочим в отдельности.

Одновременно с планово-оперативными группами, во всех цехах создать комсомольские ядра по рационализации, реконструкции, поручив им, вместе с ИТС, бризами, отделами оборудования заводов разработать встречные планы рационализации и реконструкции производства, взяв выполнение их под особый контроль комсомола.

2. Основой организации комсомольского встречного промфинплана, вернейшим залогом его победы является борьба за полное и быстрейшее выполнение указаний тов. Сталина о работе по-новому.

Разрешение этой задачи требует решительной перестройки всей КСМ работы в цехе и предприятии, на основе правильной расстановки комсомольских сил через организацию по каждому указанию тов. Сталина (рабочая сила, заработная плата, организация труда, завоевание техники и совместная работа с ИТР, культурно-бытовое обслуживание, снабжение и питание рабочих, внедрение и укрепление хозрасчета) массовых групп, с плановой организацией их работы, в тесной связи с деятельностью соответствующих отделов заводоуправления цеха и с работниками по этим участкам от партии и профорганизации.

Особый упор каждой организации необходимо сделать на внедрение и укрепление хозрасчета во всех звеньях производства, на перевод на хозрасчет всех молодежных и рабочих бригад. Каждая ударная бригада, и в первую очередь комсомольские бригады, должны стать образцовыми организаторами встречных планов на сентябрь и четвертый квартал.

3. Созвать 21 сентября межрайонное совещание комсомольского актива, с вопросом о задачах и методах борьбы комсомола за встречный на последний квартал. Поручить проведение подготовки к совещанию МЭО и «Ленинской Смене». Провести подобные слеты во всех промышленных районах и крупных предприятиях края.

4. Поставить вопрос об организации встречного на четвертый квартал в президиуме КрайСНХ, КСПС и Крайплана, с задачей превращения почина комсомола в краевой общерабочий встречный промфинплан на последний квартал третьего, решающего года пятилетки.

5. ОБ'ЯВИТЬ КРАЕВОЙ КОНКУРС НА ЛУЧШУЮ КОМСОМОЛЬСКУЮ ОРГАНИЗАЦИЮ ПРОМЫШЛЕННОГО ПРЕДПРИЯТИЯ ПО ВЫПОЛНЕНИЮ И ПЕРЕВЫПОЛНЕНИЮ ПРОГРАММЫ ТРЕТЬЕГО, РЕШАЮЩЕГО ГОДА ПЯТИЛЕТКИ И ЗАДАЧ ПЕРЕСТРОЙКИ РАБОТ И РУКОВОДСТВА НА ОСНОВЕ УКАЗАНИЙ ТОВ. СТАЛИНА.

Просить президиум КрайСНХ и КСПС организовать по этим же вопросам краевой конкурс на лучший цех, предприятие и профорганизацию.

Размер и количество премий, все условия конкурса на лучшую комсомольскую организацию и состав жюри должны быть разработаны и подобраны МЭО Крайкома в пятидневный срок.

СВЕРДЛОВЦЫ УДАРНО БЕРУТСЯ ЗА ДЕЛО

Выполнить взятые обязательства

17 сентября в Свердловском РК комсомола на расширенном совещании секретарей и экономистов комитетов и коллективов и ячеек ВЛКСМ обсуждался вопрос о встречном промфинплане на 4 квартал.

Тов. Скуратовский, выступив с докладом по этому вопросу, заявил, что сейчас необходимо приложить все усилия по реализации письма-обращения комсомольской смене хозрасчетной мартеновской печи № 3.

Несмотря на то, что в районе имеется 40 организованных хозрасчетных бригад и 80 ударных комсомольских бригад промфинплан в основных предприятиях недовыполняется. (Швейпром, УПК и др.). Поэтому на основе обращения сормовских мартеновцев необходимо сказать, можем ли мы выполнить промфинплан или же нет.

Выполнение промфинплана всецело зависит от техники. А как комсомол занимается таким важным делом? Всего по району охвачено техучебой 480 комсомольцев.

Комсомол еще слабо развернул борьбу с уравниловкой и обезличкой (ТМТ, порт и др.), еще плохо борются за премиальную сдельщину, результатом чего является текучесть рабочей силы.

Сейчас необходимо развернуть работу так, чтобы комсомольский встречный обратить в общерабочий.

В прениях тов. ВИНОКУРОВ (ТМТ) отметил, что те 3 комсомольских хозрасчетных вагона, которые были организованы показывали лучшие образцы работы.

Выполнение промфинплана за июль достигло до 104 проц., в августе до 114 проц. и за первую декаду сентября до 125 проц. Это говорит о том, что встречный можно выдвинуть и он будет выполним. По встречному работа по ТМТ уже развертывается. Служба движения и подвижной состав заключили между собой договор на соревнование. Все кольцо стало хозрасчетным комсомольским и организован сквозной контроль над работой хозрасчетных бригад.

— По стройоб'единению выполнение программы к годовому плану достигает 33,8 проц.,—говорит тов. НИКОЛАЕВ. Если до сего времени узким местом являлась рабсила и недостаток материалов, то сейчас этот недостаток изжит. Главным злом сейчас является бесхозяйственность, слабый перевод на сдельщину и хозрасчет. В результате рабочая инициатива убивается, а отсюда и текучесть рабочей силы. Рабочие работают без плана. План до рабочих не доведен.

Главный упор в борьбе за встречный сейчас надо брать на бригаду—говорит тов. ПАЧИН (НТЗ). Во время подготовки необходимо в это дело втягивать всю рабочую массу через профсоюзы и т. д. Нужно решительно улучшить планирование производства, выделив на работу плановиков-комсомольцев. По рационализации необходимо взять опыт НТЗ'евцев, которые организовали заем рабочего предложения, после чего план рационализации был перевыполнен. Необходимо развернуть работу по борьбе с обезличкой, уравниловкой, работу в области улучшения общественного питания и культработы.

Перед комсомолом учебной базы Автостроя стоит задача по успешному выполнению учфинплана и выполнение промфинплана на заводе Ульянова, — говорит тов. Салтанов. Программа сейчас по заводу перевыполнена на 7 проц. Впереди идет механический и модельный цех, где хорошие показатели дает хозрасчетная бригада, выполняющая программу до 105—115 проц. Всего имеется 3 хозрасчетных бригады. Неблагополучно обстоит дело с техучебой, а это нужно организовать по сменам. Кроме того, реальных результатов по реализации указаний т. Сталина не имеется. Здесь прежде всего должен быть сделан перелом.

По Швейпрому на сменах в цехах вопрос о встречном прорабатывается. По хлопчато-бумажному цеху рабочие взяли на себя обязательства вместо 420 вещей изготовлять 460. По другим цехам также добиваются практической работы по встречному—говорит т. Кузнецова.

Выступавшие в конце совещания т.т. САТЮКОВ («Ленинская Смена») и Воронин (секретарь РК) заострили внимание на том, насколько сложна и огромна задача организации встречного промфинплана и останавливались на вопросах, каким образом и с чего начать борьбу за встречный в бригаде, цехе и предприятии, с тем, чтобы превратить его в общерабочий. Оба выступающие сделали особый упор на борьбу за встречный, начиная с бригады. Кроме того, ими были поставлены вопросы, как нужно правильно расставить комсомольские силы для перестройки работы и руководства с тем, чтобы обеспечить немедленное переключение всей массы комсомольцев, рабочей молодежи и взрослых рабочих на штурмовые темпы, на выдвижение встречного и организацию работы по его выполнению.

В своем решении совещание приветствуя почин сормовских мартеновцев, наметило ряд конкретных мероприятий по перестройке комсомольской работы по опыту сормовичей, в соответствии с задачей организации встречного. Об'явлено районное соревнование на лучшую комсомольскую организацию по выполнению и перевыполнению программы третьего, решающего года пятилетки. Разработан план проведения массовой подготовительной работы на предприятиях. Помимо имеющихся красного и рогожного переходящих районных знамен райкому поручено дополнительно проработать вопрос о премии передовых организаций.

К.

Сормовичи, возьмите выше темпы в борьбе за встречный

Паровозники и вагонники должны выравняться по металлистам и машиностроителям

Комсомольцы ряда цехов комбината «Красное Сормово» сейчас заканчивают массовую проработку открытого письма-вызова ударников комсомольской смены мартеновской печи об организации встречного на четвертый квартал. **Передовые цеховые комсомольские ячейки, обсудив письмо мартеновцев на собраниях цеха, смены, групп, бригад уже приступили к практической работе по организации встречного.**

ЯЧЕЙКА МЕТАЛЛУРГИЧЕСКОГО — ВПЕРЕДИ!

По металлургическому заводу до 16 сентября письмо было проработане уже во всех сменах за исключением цехов чугуно-литейного, болтового и мартеновского, где проработка проводилась 16 сентября.

После проработки обращения мартеновцев, ячейки в цехах организованы планово-оперативные группы, группы по борьбе с браком, ядра по рационализации и реконструкции и по осуществлению отдельных указаний т. Сталина.

В ряде цехов уже созданы одновременно с планово-оперативными и рационализаторско - реконструкторскими группами, группы по борьбе за хозрасчет, за правильную организацию зарплаты, по рабочей силе, овладению техникой и совместной работе с ИТР, по культурно-бытовому обслуживанию питания и снабжению и т. п.

ОБЕСПЕЧИТЬ ОПЕРАТИВНОЕ РУКОВОДСТВО ГРУППАМИ.

Главной задачей цеховых ячеек в борьбе за успешную работу указанных групп является немедленная организация конкретного, оперативного руководства, подробный инструктаж всех участников групп о их задачах работы, разработка конкретных планов действий. Это руководство должно быть немедленно организовано в каждой цехячейке.

Некоторые ячейки уже сумели организовать привлечение к работе групп инженерно-технических работников, которые будут разрабатывать конкретные мероприятия по перестройке работы и руководства в цехе. К 20 сентября вся инструктивная и первоначальная организационная работа в группах должна быть закончена.

Нужно сейчас же предложить всем заводским организациям взять опыт металлургического комитета комсомола, создавшего постоянный семинар для актива групп и бригад по всем вопросам борьбы за встречный, за перестройку работы и руководства по-новому.

Ясно, что от проведения всей этой работы будут зависеть темпы и качество работы вновь организованных бригад и групп, темпы и качество в борьбе за встречный.

БОЛЬШЕ ВНИМАНИЯ РАЦИОНАЛИЗАЦИИ И РЕКОНСТРУКЦИИ.

Большое внимание комсомольская организация металлургического завода уделяет в борьбе за встречный вопросам рационализации и реконструкции, разрешение которых должно мобилизовать новые мощные производственные ресурсы. Осуществляя задачи, поставленные перед комсомолом, вступившим в длительный поход за рационализацию и реконструкцию производства, завком комсомола вместе с отделом оборудования, рационализации и реконструкции при заводоуправлении создал постоянно действующий штаб, руководящий походом за рационализацию и реконструкцию. Под руководством этого штаба работает вновь организованный ученый совет из инженерно-технического персонала, занятый осуществлением плана рационализации и реконструкции завода.

МАШИНОСТРОИТЕЛИ НЕ ОТСТАЮТ.

Комитет ВЛКСМ машиностроительного завода начал борьбу за организацию встречного на четвертый квартал одновременно с металлургическим комитетом, еще до опубликования письма комсомольской смены мартеновской печи № 3.

Вопрос о встречном промфинплане на четвертый квартал был проработан на бюро комитета совместно с активом, в ячейках и группах. Выдвинут боевой лозунг—каждый комсомолец, работающий у станка, должен выдвинуть встречный на сентябрь и четвертый квартал.

В результате проработки вопроса о встречном некоторые бригады уже дали свои встречные планы и обязательства на сентябрь и приступили к разработке встречного на четвертый квартал.

РАВНЕНИЕ НА БРИГАДУ ГАВРИЛОВА.

Передовые комсомольцы уже взялись за практическую реализацию этого лозунга. В механическом цехе бригада Гаврилова выдвинула встречный на сентябрь. Бригада обязалась по встречному, вместо 30 ключей «Дена» для бурения дать 40. Выдвинут встречный бригадой и по другим деталям. Вместо 8 блоков гавриловцы обязались выпустить в сентябре 10. Комсомольский встречный означает быстрейший перевод всех бригад на хозрасчет внедрению укрепления хозрасчета во всех звеньях работы производства. Комсомольцы берутся за выполнение этого лозунга встречного.

В трубопроводном цехе комсомольская бригада Куренкова, в количестве 20 чел., включаясь в борьбу за встречный, потребовала перевода ее на хозрасчет. Заведующий цехом отказался это сделать мотивируя это тем, что цех к этому не подготовлен и кроме того, нет программы для бригады. Ясно, что подобные проявления саботажа в переводе бригад на хозрасчет комсомолом должны быть сломлены—это необходимое условие в борьбе за встречный за его победу.

По дизельному цеху комсомольская бригада **Скосарева** также требует перевода ее на хозрасчет, но администрация, как в трубопроводном, идет на это дело чрезвычайно туго.

Сейчас по машиностроительному заводу развертывается работа по привлечению инженерно-технических работников к работе в созданных цехах, бригадах, ядрах и группах. При завкоме комсомола организуется постоянный семинар по вопросам перестройки работы и руководства по-новому и задачам организации встречного. В работу семинара привлекаются специалисты и взрослый актив.

КОМСОМОЛ В БОРЬБЕ ЗА ТРАНСПОРТ.

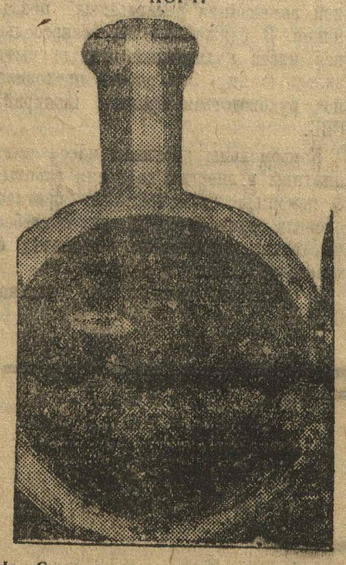

На Сормовском заводе комсомолец-ударник т. Носов заколачивает трубки в паровозный котел.

ПАРОВОЗНИКИ И ВАГОННИКИ ДОЛЖНЫ ДОБИТЬСЯ ПЕРЕЛОМА.

Значительно слабее развертывается борьба за встречный, на основе проработки письма мартеновцев, по комсомольской организации паровозо-строительного и вагонного завода Сормовского комбината. В том и в другом комитетах вопрос о встречном еще не проработан на бюро. Правда, по паровозо-строительному дело движется быстрее. Некоторые ячейки уже обсудили обращение мартеновцев и начали практическую работу.

Но, как комитету вагоностроительного, так и комитету паровозного заводов необходимо в ближайшие два—три дня создать резкий перелом, обеспечить действительно боевую мобилизацию масс комсомольцев и взрослых рабочих вокруг задачи организации встречного, начать его конкретную разработку в бригадах, группах.

СОРМОВИЧИ, ВЫ ЗАСТРЕЛЬЩИКИ, ВЫ ДОЛЖНЫ БЫТЬ ВПЕРЕДИ ВСЕХ

В борьбе за встречный дорога каждая минута. Вот почему сейчас нужна действительно ударная и организованная борьба за выполнение взятых обязательств—организовать большевистский встречный на четвертый квартал.

Сормовичи, выдвинувшие ценнейший почин по организации встречного, должны показать действительные образцы борьбы за составление и победу его. Нужно в связи с этим организовать соревнование на лучшую ячейку и комитет по разработке встречного и перестройке в соответствии с задачей его выполнения всей работы.

Нужно, чтобы каждая комсомольская ячейка в своем цехе добилась превращения комсомольского встречного в общей работе.

Сормовичи могут и должны справиться с этой задачей.

В. СРУБИШЕК.

Комбинат «Красное Сормово» 16 сентября 1931 г.

За своевременный пуск 518

ПРЕКРАТИТЕ КЛЯТВЫ, ОБЕСПЕЧЬТЕ ПЕРЕЛОМ НА ДЕЛЕ

Марийские и Кстовские комсомольцы, ваша позорная бездеятельность на фронте борьбы за 518 дальше нетерпима

ЛОПАТИНСКИЙ КОМБИНАТ ПОПРЕЖНЕМУ БЕСПРИЗОРЕН

Шеф строительства—Марийский комсомол—бездействует

В строй 518 индустриальных гигантов третьего, решающего года пятилетки должен вступить Лопатинский комбинат, играющий крупнейшую роль в превращении национальной Марийской области из аграрно-лесосырьевой в индустриально-аграрную. Из-за невнимательного отношения к стройке со стороны непосредственного руководителя—правления Севвостлеса и Союзлеспрома, которые своими постановлениями приостановили проектировку комбината, за исключением лесопильного цеха с подсобными зданиями и рабочего поселка и не обеспечили строительными материалами как фондовыми, а также местными, строительство Лопатинского комбината шло самотеком и доведено до консервации.

С целью ликвидации прорывов на строительстве Лопатинского комбината, решением бюро Маробкома ВКП(б) и президиумом Маобика от 7 августа, строительство передано в ведение Союзстандартжилстроя, который взял на себя ряд крупных обязательств, обеспечивающих пуск основных цехов к 15 октября.

После решения бюро Маробкома ВКП(б) и президиума Маробисполкома прошло вот уже месяц, а на строительстве Лопатинского комбината коренного перелома все еще нет.

Решение бюро ОК ВКП(б) и Обика не только не проводится в жизнь, не только не доведено до отдельного района, села и колхоза, а большинство партийно-комсомольскими райкантор организациями игнорируется. Оппортунистическая недооценка Лопатинского строительства попрежнему продолжается.

Темпы строительства в данное время далеко не обеспечивают своевременного пуска основных цехов.

Главной причиной медленного хода строительства является большой недостаток рабочей силы.

На строительство Лопатинского комбината необходимо рабочей силы 1.530 чел., из них 850 плотников, 50 каменщиков, 30 арматурщиков и др. специальностей, которые должны быть закреплены и систематически обеспечены промтоварами.

Решения бюро ОК ВКП(б) и президиума Обика, большинством кантисполкомов игнорируется, налицо оппортунистическая недооценка Лопатинского строительства, входящего в счет 518. Это со всей очевидностью подтвердил следующий характерный пример. **Вместо 2000 рабочих, в Лопатине работает на первое сентября только 362 чел.**

В своих решениях бюро ОК ВКП(б) и президиума Марисполкома всем райкомам дало твердые задания приступить к немедленной вербовке. **Только в августа необходимо было дать на строительство 1500 рабочих. Оппортунистическая недооценка стройки привела к тому, что вместо 1500 чел., послано по формальным сведениям областных организаций 206 чел., а фактически на 1 сентября работают только 107 чел.**

Мы сегодня приводим конкретных виновников, которые срывают стройку Лопатинского комбината.

Вот они: по заданиям бюро ОК ВКП(б) и президиума Обика, Сернурские кантонные организации должны дать рабочих 200 чел. На 1 сентября ими послано только 25, Звениговский из 300 рабочих послал 11, Н.-Торьяльский КИК, вместо 200, послал 10, М.-Турекский КИК, вместо 250, послал только 6, Татарский район из 250 рабочих направил 11, Маркинский КИК из 100 направил 3, Оршанский 27 чел. из 27 и Горно-Марийский рик из 50, послал 2.

Такое выполнение задания областных руководящих организаций, такая вербовка рабочей силы об'ясняются прежде всего тем, что большинство райкантисполкомов, решения бюро ОК ВКП(б) и президиума Обика до сих пор не удосужилось проработать на своих заседаниях, не говоря уже о сельских советах и т. д.

Для подтверждения данного положения приводим один характерный пример. Горно-Марийский рик сознательно или несознательно до 5 сентября не знал, что ему областными организациями дано задание по вербовке рабочей силы на строительство комбината.

Массовой раз'яснительной работы среди населения о значении строительства Лопатинского комбината не развернуто. И неудивительно, что большинство колхозов и председателей сельсоветов не знают о нем.

Кулачество и его агенты, пользуясь слабостью работы организаций, ведут бешеную агитацию, делая попытки сорвать вербовку рабсилы, распространяя всевозможные небылицы. И кулак не всегда получает решительный отпор.

Колхозники МАО также не всегда идут навстречу Лопатинскому строительству. Свободная рабочая сила в колхозах есть, но она порой укрывается. Колхозные органы как-то: облколхозсоюз и кантколхозсоюзы бездействуют. Решения правительства об отходничестве, постановление Колхозцентра и обращение Крайколхозсоюза до настоящего времени в большинстве кантонов до колхозов не доведены.

Речь тов. Сталина о вербовке рабочей силы по-новому в жизнь не проводится. Новые методы труда: социалистическое соревнование и ударничество среди рабочих развернуто слабо. Из рук вон плохо обстоит дело с учетом соцсоревнования и ударничества. ТСО вопросом учета мало интересуется.

На строительстве не изжита до сих пор текучесть среди рабочих. Причинами текучести рабочей силы также является отсутствие необходимых жилищных условий. В рабочих бараках процветает антисанитария: грязь, клопы и т. д., из-за чего семейные рабочие вынуждены за 2—3 километра квартироваться от Лопатина по деревням.

Для налаживания санитарно-гигиенической работы, облздравом высылалась бригада. Но от этой бригады администрация Лопатина, кроме убытка, ничего не получила. При проведении дезинфекции барака серой, барак на 100 чел. был сожжен, огнем охватило остальные два, которые сейчас требуют основательного ремонта.

Не лучше дело обстоит и с культурно-массовой работой.

Вопрос подготовки кадров по-прежнему откладывается в долгий ящик.

Несмотря на ряд категорических решений областных организаций, строительство общежития и здания ФЗУ и в данное время не начато.

Центральными органами, в частности ВСНХ СССР, на постройку Лопатинской школы ФЗУ ассигновал 180.000 руб., но трест Севвостлеса задолжал эти средства и ухитрился в своем плане указать только 90.000 руб. Но и из этих средств Севвостлесом в банк передано только 30.000 руб.

Виновников растранжирования отпущенных средств на строительство школы ФЗУ необходимо привлечь к суровой ответственности.

Мы уже раз сигнализировали о том, что комсомол Марийской области не включился в об'явленный ЦК ВЛКСМ трехмесячный штурм за своевременный пуск «518», но положение остается неизмененным.

Мы снова бьем тревогу.

Большинством комсомольских организаций по-прежнему проявляется оппортунистическая недооценка строительства Лопатинского комбината.

В решениях бюро ОК ВКП(б) и президиума Обика, со всей ясностью записано: **«ОК ВЛКСМ в двухдекадный срок мобилизовать не менее 200 комсомольцев и создать из них бригады для постоянной работы на строительстве».**

На Московском центральном телеграфе делаются с большим успехом первые опыты по передаче фотоизображения газеты «Известия ВЦИК» в Ленинград, Свердловск и Донбасс. Опыты ведутся по двум основным направлениям по «Бильдустановке». Первое: в Москве газета разрезается на 20 равных частей, по размеру барабана, 10 × 20 см. Каждая из частей передается, как фото-телеграмма. В приемном пункте принятые фотографии частей газеты монтируются в пронумерованном порядке, затем с этого делается клише, с которого печатается газета. Второй способ более простой: 20 частей газеты передаются, как фото-телеграммы, в приемном пункте по этим телеграммам газета набирается вновь.

НА СНИМКЕ: закладка части газеты в барабан установки перед передачей.

До сегодняшнего дня это решение остается не выполненным. На 7 сентября, вместо 200 человек, мобилизовано только 74, а фактически работают на Лопатине 26 чел. Сроки мобилизации давным давно прошли. Причина невыполнения та, что вокруг мобилизации комсомольцев на Лопатине не развернута раз'яснительная работа. Чтобы просто формально отделаться, комитеты ВЛКСМ и ячейки первого попавшегося ловили и посылали на Лопатино.

Результат такой, хуже чем кабинетной мобилизации сказался. Немало комсомольцев еще на пути дезертировали.

До сегодняшнего дня, ни в одном кантоне об'явленный штурм о своевременном пуске 518, до ячеек, до отдельного комсомольца не доведен.

ОК ВЛКСМ к строительству Лопатинского комбината относится с прохладцей, приведем несколько примеров. Для выполнения мобилизации 200 КСМ на Лопатино, в срок по кантонам были высланы уполномоченные и члены бюро ОК. Как они провели мобилизацию, что конкретно сделали, сколько мобилизовали до 7 сентября бюро не было известно.

До начала пуска основных цехов Лопатинского комбината остается не так много времени.

Так «бороться» за своевременный пуск одного из крупнейших в области индустриального гиганта, входящего в счет «518», дальше нельзя.

Надо со всей решительностью нанести сокрушительный удар по оппортунистической недооценке Лопатинского комбината.

КСМ МАО должен и обязан выполнить решения областных руководящих организаций о мобилизации 200 КСМ, бороться за вербовку рабсилы, за строительство школы ФЗУ, за улучшение материально-бытовых условий рабочих, за развертывание новых методов работы и руководства, с тем, чтобы дать комбинат в срок.

ВЕРА ЛЕНСКАЯ.

Кстовские комсомольцы не выполнили своих обязательств

Кстовский лесозавод работает исключительно на строительство завода Новое Сормово.

Кстовцы должны обеспечить строительство завода лесоматериалами и выполнить программу—12.000 кубометров к 20 ноября 1931 года, этим самым ускорив пуск ряда новых цехов, Нового Сормова.

Но Кстовский лесозавод не выполняет программу распиловки. Он испытывает острый недостаток в чернорабочих. И перед Кстовским райкомом комсомола встал вопрос о мобилизации комсомольцев на лесозавод для работы по выполнению программы завода.

Райком обязался дать 30 чел. комсомольцев к 1 сентября.

Но... хорошее решение райкома осталось только решением, так как в распоряжении лесозавода ни одного комсомольца до сих пор не поступило.

Такое безответственное отношение Кстовского райкома КСМ к выполнению своих решений и постановлений Краевого комитета партии от 4 января 1931 года, может привести к тему, что строительство Нового Сормова не будет закончено в срок.

Этого допускать нельзя. Громадное значение строительства Нового Сормова требует того, чтобы комсомольцы Кстова немедленно мобилизовались на помощь своему заводу и выполнили программу—12.000 кубометров лесопиломатериалов—Новому Сормову!

Комсомольское слово должно быть полностью по-комсомольски

Комсомольская бригада строителей Нов. Сормово:

НИКИФОРОВ, ФОМИН, КУТЬИН.

ОСЕННИЙ СЕВ В РАЗГАРЕ.

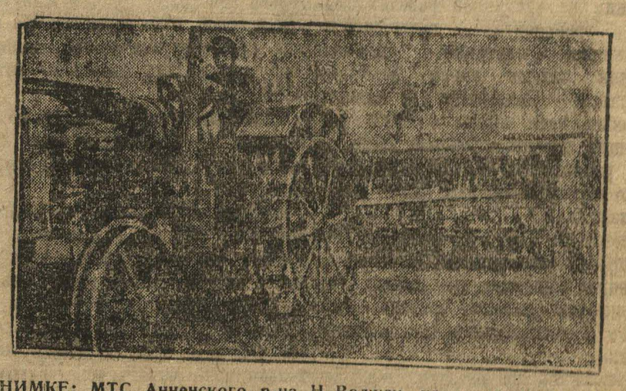

НА СНИМКЕ: МТС Анненского р-на, Н.-Волжск. края, на полях колхоза «Путь Ленина».

НА ПОЛЯХ БИТЬСЯ ЗА СИЛОС

◆◆ Гусминская ячейка ВЛКСМ (Яранский район) в МЮД'овские дни организовала 6 красных обозов. Заложила одну силосную яму. **В. ВОЛ.**

◆◆ Басинская ячейка ВЛКСМ (Уржумский район) в МЮД'овские дни заложила 8 силосных ям.

Положение с обеспечением кормами стада группы совхоза «Власть советов» (Шатковский район) угрожающее. Силосовая кормоцех не удовлетворителен. На стадо в совхозе в целом необходимо силоса около 1300 тонн. На 10 сентября совхоз имеет засилосованной массы 350 тонн, что составляет 23,3 проц. к плану. К рытью силосных ям под картофельную ботву и корнеплоды до сих пор не приступлено.

Комсомольская ячейка Николаевского участка совхоза «Власть советов» мобилизовала всю молодежь участка на рытье силосных ям.

Пост «Ленинской Смены»: МАСЛОВ, БАЛАМУТОВ, БОДРЯШКИН.

Собрать 50.000.000 р. к 1 октября!

НА ПРОВЕРКЕ РУБЛЕМ

Партия категорически требует выполнения финплана III квартала

Беседы Крайфу

Что нужно сделать комсомолу в дни штурма?

Выполнение плана мобилизации средств III квартала—под угрозой срыва (на 10 сентября—всего 45 проц., вместо 75 проц.).

Такое положение создалось благодаря оппортунистической практике в ряде мест, бездействию и самотеку.

Нужно прямо сказать, что большинство комсомольских организаций не идет в передовых рядах борцов за финплан.

Комсомол является шефом над сберегательными кассами края,—а сберкассы как-раз являются тем участком, где имеется больше всего прорывов.

Нет никаких других причин того, кроме суб'ективных, что Нижегородский край в вопросе мобилизации средств — на грани срыва финплана.

До конца квартала осталось 11 дней. Поэтому нужен подлинный штурм, который должен дать 100-проц. выполнение квартального задания. Так нужно понимать директивы Крайкома ВКП(б), Крайкома ВЛКСМ, Крайсовпрофа и Крайисполкома, требующие в оставшиеся до 1 октября дни подлинной боевой работы. Работа всех организаций, а комсомола в особенности, будет расцениваться по результатам мобилизации средств за это время. Комсомол должен стать неустанным организатором внимания всей общественности вокруг основных финансовых вопросов: 100-проц. охват населения подпиской на заем, сбор до 1 октября не менее 50 проц. самообложения, 70 проц. с.-х. налога и т. д.

Для выполнения этой боевой задачи комсомол сейчас же должен привести в движение все рычаги общественности: колхозы, комсоды, институт общественных инструкторов, школы, избы-читальни, кооперативы, печать и проч., возглавив свое руководство этим движением; организовать комсомольские штурмовые бригады, фин-эстафеты, массовые шествия; взять шефство над отдельными организациями.

Комсомол должен уделить свое особое внимание, как шеф, работе сберегательных касс, создав бригады по помощи и налаживанию в них работы, развернуть вербовку вкладчиков в сберкассы.

Штурмовой пятнадцатидневник должен выявить инициативу, напор и уменье комсомола—перестроить свою работу, стать авангардом штурмовой колонны.

Комсомол должен добиться быстрого и безусловного выполнения боевого приказа штурма: **100—и ни одного процента меньше!**

Об'является краевой конкурс

В связи с постановлением Крайкома ВКП(б) от 14 сентября о 100-процентном выполнении во что бы то ни стало финплана 3-го квартала до 1-го октября, краевая комиссия содействия об'явила штурм по ликвидации прорывов по линии госзаймов и сберкасс.

Для постижения полного успеха об'явленного штурма, краевая комиссия мобилизовала все комиссии содействия, начиная с краевой комиссии и кончая сельскими и колхозными и фабрично-заводскими комиссиями.

В дни штурма комиссии содействия направляют свою деятельность на полную ликвидацию задолженности по займу «пятилетка—в 4 года», 100-процентное оформление подписки на заем «3-й, решающий», на полное внесение всех причитающихся по этому займу взносов, на 100-проц. охват всех рабочих, служащих, колхозников и сезонников подпиской на заем, полное выполнение контрольного задания по размещению займа за наличный расчет среди всех единоличных крестьянских хозяйств.

По сберкассам — к концу третьего квартала придти с полным выполнением квартального плана по вкладам и вкладчикам.

В связи с этим, краевая комиссия **об'являет конкурс на лучшее выполнение указанных заданий местными комиссиями при совхозах, колхозах, предприятиях и сельсоветах. Устанавливаются 35 премий (10 премий по 500 руб. и 25 премий по 200 р.).**

В плену оппортунистической косности

ГАГИНО. (От наш. корр.). Несмотря на целый ряд указаний печати на оппортунистическую недооценку финансовой работы, главным образом, среди единоличного сектора, несмотря на целый ряд суровых мер, принятых райкомом ВКП(б) к ряду лиц, недооценивающих финансовую проблему—район все же еще продолжает оставаться во власти самотека, выполнение финплана проходит чрезвычайно медленным темпом, верблюжьи темпы крепко внедрились в работу всех организаций и учреждений Гагинского района, особенно это заметно по сельсоветам, где финансовой работе совершенно не придают никакого значения; такое наплевательское отношение наблюдается в сельсоветах.

Покровский сельсовет—финплан 3 квартала выполнен на 23 проц., по займу план выполнен на 28 проц.

П.-Осановский сельсовет—план выполнен на 10 проц., по займу на 28 проц., **Моисеевский** — выполнение остановилось на 25 проц., по займу на 9,5 проц., **Александровский**—выполнение достигло 7 проц., по займу —15 проц., **Салганский**—план выполнен на 9 проц., по займу—12 проц., **Сурковский**—выполнение дошло до 14 проц., по займу на 30 проц., **Гагинский** — план выполнен на 13 проц., по займу —47 проц.

Из учреждений—райколхозсоюз выполнил план на 20 проц. За последнюю декаду по плану не поступило ни копейки! Отделением Госбанка план выполнен на 12 проц., им совершенно не ведется никакой массовой финансовой работы, кроме приема денег.

За срыв этими организациями финплана 3 квартала и за безобразную реализацию займа, районная газета «Голос колхозника» занесла их на черную доску.

Впереди идут сельсоветы: **Ушаковский**, финплан 3 квартала выполнен на 100 проц., план по распространению займа 2 выпуска «Пятилетка—в 4 года»—на 109 проц., **Ивковский**—выполнение плана достигло 60 проц., по займу на 81 проц., **Абаимовский** сельсовет—план выполнен на 48,2 проц., по займу — 90 проц., **Ленинский**—план выполнен на 50 проц., по займу на 108 проц.

Районная газета занесла эти сельсоветы на красную доску за большевистские темпы работы.

Нижкрайисполком в своем постановлении решил наложить финансовые репрессии — закрыть кредиты Гагинскому району. Район не имеет кредитов, лишь только из-за оппортунистической недооценки целого ряда организаций мобилизации денежных ресурсов.

Комсомол района до сих пор еще не переключился на большевистские темпы работы, остался глух к призывам печати, к призывам цифр, которые так низки, которые требуют немедленной мобилизации внимания всей трудящейся молодежи на борьбу за финплан.

Скоро ли наконец, он услышит эти призывы, перестроит свою работу, выведет район в передовые шеренги борцов за финплан?

АНАТОЛИЙ КОРШУН.

ИЗ ПИСЕМ

Обсудили постановление

Правление Черепанского колхоза «День Урожая» (Красно-Четайский район), совместно с активом колхозников, обсудило постановление Наркомзема и Колхозцентра СССР о распределении доходов в колхозах. Колхозники единодушно одобрили постановление.

Ф. КОЛЮШКИН.

В подарок МЮД—2 ямы

Глухово, (по телеграфу). В подарок МЮД'у комсомольской организацией засилосовано 2 ямы.

Райкомол.

ЗА 30.000 НОВЫХ АГИТАТОРОВ-БЕЗБОЖНИКОВ

КОМСОМОЛЬСКУЮ ПОМОЩЬ АНТИРЕЛИГИОЗНОЙ УЧЕБЕ

УХВАТИТЬСЯ ЗА ОСНОВНОЕ ЗВЕНО

Статья отв. секретаря Нижкрайсовета СВБ т. Челышева

Подготовка антирелигиозных кадров в период развернутого социалистического наступления по всему фронту имеет решающее значение для закрепления уже достигнутых успехов партии и правительства на антирелигиозном фронте, для дальнейшего развертывания наступления союза воинствующих безбожников по всему фронту в борьбе с мракобесием, сектантством и церковничеством.

Для дальнейшего усиления антирелигиозной работы нужны десятки тысяч организаторов-пропагандистов, воинствующих безбожников. Следовательно, основными вопросами антирелигиозной работы сейчас являются: кадры, учеба, причем вопрос качества антирелигиозной учебы сейчас встает во всю широту. Нам нужны такие работники, которые бы гармонично сочетали в себе ленинскую выдержанность, обладали бы оружием — диалектико-материалистическим методом, большой антирелигиозной грамотностью, организаторскими способностями и желанием бороться на одном из важнейших участков фронта культурной революции.

II краевой с'езд СВБ отметил в своих решениях ряд глубоких прорывов за прошедший учебный год. Из всех этих ошибок должны быть извлечены уроки не только организациями союза воинствующих безбожников, но и всеми общественными организациями и, прежде всего, комсомольскими организациями.

Новый учебный год должен быть годом решительного под'ема антирелигиозной учебы по всем звеньям, годом большевистской увязки всей этой работы с производственными и культурными задачами; учеба должна пройти под лозунгами усвоения основ марксистско-ленинского мироввоззрения, преодоления отставания СВБ от темпов социалистического строительства, включения антирелигиозной работы в активную борьбу за социализм.

СВБ, совместно с комсомолом, должен развернуть решительную борьбу с оппортунистической недооценкой антирелигиозной учебы, являющейся решающим участком антирелигиозной работы, внедряя в эту область методы социалистического труда — ударничество, соцсоревнование, выдвижение встречных планов и т. п.

Много надо в этом году сделать в области подготовки и переподготовки районных кадров путем организации и укрепления существующих антирелигиозных отделений в системе совхозно-колхозных университетов, путем организации курсов, семинаров.

Президиум Крайсовета СВБ установил контрольную цифру по вовлечению в систему антирелигиозного обучения — 30.000 человек. Реализация этого плана должна проходить не только за счет СВБ. Вся пролетарская общественность должна оказать всемерное содействие союзу воинствующих безбожников в их борьбе за разрешение узловой задачи — подготовки антирелигиозных кадров, развертывание антирелигиозной учебы. Необходимо, чтобы сеть комсомольских политшкол имела особое отражение в своих программах антирелигиозной работы. Необходимо пронизать антирелигиозными вопросами учебу в МТС, колхозах, в системе заочного обучения, учебы по радио.

В связи с борьбой за качество антирелигиозной учебы, особенное внимание нужно обратить на улучшение организованного, методического руководства учебой, которое до сих пор являлось узким местом; нужно обеспечить соответствующую материальную базу этой учебе.

В нынешнем году не должны повторяться ошибки прошлого года. В изжитии этих ошибок должен принять активное участие комсомол, ибо IX с'езд ВЛКСМ поставил огромные задачи перед всей организацией в области развертывания антирелигиозной работы.

Ухватиться за основное звено!

Подготовить массовый мопрактив!

Работа мопрорганизаций на местах хромает в основном, благодаря отсутствию хорошо подготовленного, грамотного, выдержанного актива. Ни в одном райкоме МОПР края не работает ни один сектор, что отрицательно отражается на развертывании интернационального воспитания масс. Даже такие крупные райкомы МОПР, как Сормовский, Свердловский и Канавинский, не имеют достаточного количества мопрактива. Краевой Комитет МОПР также до сих пор не создал ни одного сектора по своей работе, ввиду неимения людей, могущих работать в секторах.

Между тем, задачи, возлагаемые нашей партией на мопрорганизацию, в связи с завершением строительства фундамента социалистической экономики в третьем, решающем году пятилетки, чрезвычайно серьезны, — они могут быть выполнены лишь при наличии достаточного количества подготовленного мопрактива. Поэтому встает вопрос о подготовке этого актива всеми организациями МОПР, начиная с ячейки и кончая Центральным Комитетом.

Организация 3-х беседных курсов для вновь вступающих в ряды МОПР, каждой ячейкой, проведение 5-беседных курсов для председателей и секретарей ячеек МОПР, межрайонные и краевые курсы секретарей и председателей райкомов МОПР, заочные курсы для членов МОПР при СК нашей организации—должны обеспечить своевременную подготовку актива.

В среде слушателей курсов необходимо уметь найти новые резервы к пополнению актива организации. Руководители курсов обязаны быть не только преподавателями и пропагандистами, но и выявлять ценных и нужных нам работников. Учтенные кадры будущего актива должны быть сразу же брошены на практическую работу. Только этим мы в основном разрешим проблему кадров нашей организации. 3-беседные курсы дадут тот актив, из которого можно будет в будущем черпать руководящих, высококвалифицированных работников МОПР'а.

Работа с пропагандистами, ведущими курсы, выявление лучших из них, их учет и закрепление за мопрорганизацией — вторая важнейшая задача сегодняшнего дня. Не разрешив ее, мы не в состоянии будем развернуть зимнюю учебу, — у нас не будет кадров ведущего преподавательского состава. Помочь мопрорганизации в подборе руководителей для курсов должны комсомол и профсоюзные организации. Их вниманием и поддержкой надо во-время заручиться.

К зимней мопручебе необходимо начать немедленно серьезную подготовку. Все мелочи должны быть учтены, ибо эти мелочи часто срывают серьезную работу. Должен быть составлен твердый и точный план зимней учебы, предусматривающий как развертывание учебных единиц, так и устанавливающий число и социальный состав слушателей (рабочие, колхозники, домохозяйки и пр.).

Необходимо своевременно позаботиться о литературе, пособиях, картах, помещениях для работы курсов.

Б. РЖАНОВ.

Кино на антирелигиозном фронте

Просмотр кино-картины «Иуда» и широкое обсуждение ее после сеанса комсомольцами колхоза «Маяк» дер. Озерки, Звениговского кантона МАО, вызвало огромный интерес среди трудящейся молодежи к вопросам антирелигиозной работы. Несколько безбожных собраний было организовано почти тотчас среди всей массы колхозников. Результат этой работы—налицо. Колхозники и единоличники вынесли твердое решение о полной ликвидации религиозных праздников. В ближайшее же воскресенье вся масса колхозников вышла рыть силосную яму. Эта работа проходила под руководством бригады нижкрайСВБ.

Комсомольцы проявили массу инициативы и энергии во время работы. С помощью комсомольцев бригада провела серию бесед на тему о хлебозаготовках, сдельщине, колхозе, о классовой сущности религии.

В колхозе организована ячейка СВБ.

Ч.

УЧЕБНЫЙ ГОД НАЧАЛСЯ.

НА СНИМКЕ: получил учебники.

20 СЕНТЯБРЯ—ДЕНЬ ШКОЛЫ

Программа 2 этапа всеобуча намечена в постановлении ЦК ВКП(б) о массовой школе и бюро Крайкома с культурном строительстве. С целью популяризации этих решений и привлечения внимания общественности к школе. **20 сентября проводится всесоюзный день школы.**

В этот день нужно проанализировать степень подготовленности школ к учебному году, в частности: насколько своевременно произведен ремонт зданий, заготовлено и вывезено топливо, организацию горячих завтраков, снабжение одеждой и обувью, качество комплектования, методическую работу.

Во-вторых, обеспечить массовую проработку решений ЦК партии о начальной и средней школе, постановление бюро Крайкома о культурном строительстве не только в просвещенских кругах но, главным образом, на собраниях рабочих промышленных предприятий, колхозников, рабочих совхозов, МТС и т. д. Проработка должна вылиться в массовую кампанию по перезаключению договоров школ по всеобучу, ликбезу и политехнизации с заводами, фабриками, колхозами, совхозами, МТС и др. хозяйственными предприятиями, с другой стороны, стройную систему мероприятий, обеспечивающих повышение качества работы, массовые школы и, наконец, по улучшению условий материально-трудового положения учительства. В третьих, надо проверить насколько культурно-просветительные учреждения сумели перестроиться в работе по-новому на основе указаний тов. **Сталина**, насколько решения по этому вопросу претворяются в жизнь.

День школы надо использовать для пропаганды действительных путей политехнизации школы на основе решений ЦК партии, дать беспощадный отпор правым и «левым» оппортунистам, пытающимся извратить принципы политехнизма.

День школы должен завершить охват всех работников просвещения теми или иными формами повышения квалификации (вечерними курсами, вечерним пединститутом, заочным обучением и т. д.).

20 сентября должно явиться днем окончательного сконструктирования школьного ученического самоуправления по принципу единых учебно-производственных и общественных бригад, днем заключения социалистических договоров, массового ударничества, как среди учащихся, так и среди педагогов школ.

В этот день необходимо организовать массовые субботники в помощь школе на заводе, в совхозе, колхозах и проч. устроить вечера, посвященные дню школы, на которых закрепить связь с прикрепленным производством через постановку взаимных докладов и разработку общих мероприятий, как в день помощи школы предприятию и предприятий—школам. Комсомол—шеф всеобуча—должен принять активнейшее участие в проведении «дня школы».

Не ослабляя количественного размаха, надо добиться повышения качества работы школ, вовлечь в работу школы пролетобщественность, привлечь к школе ударников производства, бороться против сектантства и обособленностей школ, против схоластической словестной начетнической школы.

А. КРЫЛОВ.

В Малмыже руководство школами обезглавлено

Подготовка к новому учебному году в Малмыжском районе проведена весьма и весьма неважно.

Здания школ во многих селах и деревнях совершенно не отремонтированы. Так, здание Преображенской школы совершенно худое, заниматься в ней невозможно. На ремонт школы нужно потратить 25 рабочих дней, но сельсовет даже не пожелал рассматривать смету на ремонт. В д. Б.-Сатнуре, Мало-Сатнурского сельсовета, три года тому назад построена новая школа. Школа покрыта железом, и в течение трех лет РОНО не удостоилось побеспокоиться об окраске крыши. Крыша прржавела и начинает протекать; в результате, новое здание школы, на которое потрачено до 50 тысяч рублей, будет гибнуть. Председатель комсода, явившись в РОНО, заявил:

— Краска для окраски крыши у нас есть, дайте только олифы.

— У нас городские школы стоят без ремонта, — что же мы можем дать вам?—ответили в РОНО.

К чему понадобилось РОНО свою бездеятельность прикрыть противопоставлением городских школ сельским—неизвестно. Не лишне указать, что в то время, как школьные крыши не покрашены, собор в г. Малмыже весь тщательно выкрашен масляными красками.

В тот момент, когда ЦК ВКП(б) выносит решение о всеобщем 7-летнем обучении, РОНО, несмотря на категорические протесты рабочих, закрывает ФЗС при Константиновской бумфабрике.

Урожай на школьных участках гибнет. Так, в Преображенской школе весь школьный участок стравлен скотом. В Б.-Сатнурской школе на школьном участке, размером 2 га, были посеяны зерновые культуры. Хлеб убрали, но своевременно не заскирдовали, из-за этого добрая половина снопов ржи и овса проросла и сгнила.

Слабое внимание и руководство школами об'ясняется, главным образом, тем, что дело народного образования в Малмыжском районе фактически обезглавлено.

РИКу, РК ВКП(б) и райкому ВЛКСМ нужно немедленно укрепить РОНО наиболее сильными работниками и ликвидировать прорыв на школьном фронте.

ИЗВЕЩЕНИЕ

19 сентября с.-г. в помещении Горкома МОПР (Осыпная, 22) в 6½ час. вечера созывается чрезвычайный МОПР-актив района, с участием представителей ЦК МОПР.

Явка членам пленума, и членам бюро ячеек МОПР, интернациональным работникам ячеек ВЛКСМ, секретарям ячеек ВЛКСМ школ, техникумов и институтов, пионервожатым, строго обязательна.

Захватить материал о количестве ударников-членов МОПР, сумме подписки на заем «3. решающий», членов МОПР и мобилизации денежных средств по линии МОПР.

Отв. секр. Горкома МОПР: Б. РЖАНОВ.

ТАМ, ГДЕ У ВЛАСТИ ФАШИСТЫ

(Ударники в Европе)

С 13 июня и по 4 сентября с./г. 350 ударников Советского союза, премированные поездкой за границу на теплоходе «**Украина**, совершили заграничное плавание. Цель поездки—отдых и ознакомление с жизнью и бытом рабочего класса и буржуазии, ознакомление с работой предприятий и техникой капиталистических стран.

Одним из ударников рабочих водного транспорта, совершивших заграничное плавание является ударник затона имени Молотова товарищ Дементьев Алексей Иванович, член партии с 1928 года, имеющий производственный стаж 33 года, работающий в настоящее время по выдвижению зав. бюро рационализации.

Дементьев Алексей Иванович был премирован заграничной поездкой за активную общественную работу, за организацию ударных бригад электриков и мотористов и за экономию топлива.

Вернувшись из поездки, тов. Дементьев рассказывает, что он видел в капиталистических странах. Не преувеличивая он говорит о том, что видел своими глазами.

До нашего приезда говорит Алексей Иванович буржуазные газеты писали что из СССР едут дикие голодные, тонкие и долгие, обросшие бородами—«звери». Когда же мы вышли на берег Гамбурга, то рабочие встретили нас криками—«Рот-Фронт». Окружившая нас фашистская полиция на наших же глазах, на выкрики «Рот-Фронт» рабочими,—избивала их резиновыми палками и подвергала аресту.

ГАМБУРГ, это один из самых больших городов Германии, и один из крупнейших портов в мире. Недавно в порту работало до 60 тыс. рабочих, а сейчас этот огромнейший и великолепнейший порт, работает с самой минимальнейшей загрузкой. Здесь только некоторые участки живут полной жизнью, и то только те, на которых идет погрузка машин, станков и оборудования для фабрик и заводов СССР.

Разбившись на группы по 15 чел., окруженные 6 полицейскими (каждая группа), мы тронулись осматривать город.

Гамбург буржуазии—это благоустроенные буржуазные кварталы, роскошные особняки, утопавшие в зелени, цветы и чистый воздух, магазины, театры, рестораны и другие веселящие буржуазию места, является постоянием и присутственном местом только для буржуазии. Гамбург—рабочих кварталов—где улицы шириной в 2 и 2½ метра. Дома здесь в 5 и 6 этажей. Дома старые, грязные разваливающиеся. Улицы сырые, солнечный свет сюда совершенно не проникает. В комнатах размером 12 метров живут семьи по 6 чел. Некоторые квартиры с неугасимой керосиновой коптилкой, ибо дневного света недостаточно, электричество для рабочих непосильная роскошь.

Говорить с рабочими полиция нас не разрешала. Проходя мимо бирж, мимо станков, рабочим мы только тайком кивали, в ответ получая от них душевные, сердечные знаки. Были моменты встречались в сумерки с нами. Побеседовав, мы узнавали, что жизнь германского рабочего тяжела, голодна и безотрадна.

Правда, продукты там дешевле, но купить рабочему их совершенно нет возможности. Заработок высококвалифицированного рабочего 140-160 марок в месяц. При этом, рабочий занят на работе только половину месяца. Из этого мизерного заработка у него высчитывают на государственный налог, страховые, на случай безработицы, инвалидности, холостяцкий налог, словом все это взятое вместе составляет сумму около 32 марок в месяц. Кроме того, квартира, которая в старом доме стоит 20 марок, а еще нужно на отопление, освещение и другие мелкие расходы, и от заработка не остается почти ничего. Рабочий еле-еле сводит концы с концами, питаясь лишь хлебом и картофелем.

Еще хуже положение безработного. Размер пособия по безработице сокращен до 30 проц., и сейчас безработный Гамбурга, в среднем получает по 10 марок в неделю. На почве этого растет количество самоубийств, увеличивается число случаев воровства и особенно процветает вынужденная проституция, нищета—неизбежные придатки капиталистического строя.

Мы видим на улицах Гамбурга безработных, зарабатывающих хлеб игрой на дудке, просящих на кусок хлеба.

На узких улицах **Сан-Паули**, мы видели сотни полуголых женщин разного возраста. Они сидели, стояли у дверей, на углах кварталов и зазывали к себе мужчин. Мы, и не только мы, а их отцы, матери, братья, сестры мужья и даже дети являются не водными свидетелями таких сцен «добровольной» торговли телом.

Вот ужасы рабочего «заработка», которые нам пришлось наблюдать в странах, где властвуют капиталисты.

Были мы в Англии в Турции, были во многих местах... кончает рассказ тов. Дементьев: и везде наблюдается одно и тоже.

В **Италии** нас встретила фашистская полиция всех мастей. На каждой улице было по две полицейских, сотни шпиков в рабочих блузах. Был отдан приказ устроить нам встречу и сделать смычку с рабочим классом.

Уловка не удалась, мы устраивать открытую смычку с рабочими отказались.

На одном из заводов мы встретили профработника, который на профработе—по выборности работает 16 лет подряд. На наш вопрос к нему,—что он делает по профработе?... он с гордостью ответил:

— Играю в футбол, а иногда, если нечего делать, поливаю цветы в своем садике.

На автозаводе нам не разрешили сойти с автомобиля и по всем цехам провезли под надзором усиленного наряда полиции.

В Турции мы видели армию и видели солдат стоящих в строю в худых шароварах.

По от'езде из Гамбурга, на прощание нам рабочие кричали—«Рот-Фронт», и заявляли, что если вы на будущий год приедете к нам—Германия будет советской..

Мы об'ехали много мест и везде видели следы экономического кризиса, режим капитализма. Мы видели жизнь двух основных классов капиталистического общества: роскошь, богатство, обжорство и пьяную, развратную жизнь буржуазии, с одной стороны, и безработицу, ужасающую нужду, голод и проституцию—с другой.

Мы сравнивали системы государственного строя—нашу и капиталистическую. Мы измерили исторический путь, пройденный под руководством ленинской партии рабочим классом СССР. Мы твердо осознали правильность генеральной линии нашей партии и всемирно-историческое значение, значение того дела, за которое борется рабочий класс Советской страны.

У нас еще и сейчас звучат слова рабочих Гамбурга. Прощаясь с нами Германские товарищи нам говорили:

— Рот-Фронт... Мы еще увидимся..

Все это крепко врезалась в нашу память и вряд ли кто из участников плавания скоро об этом забудет.

А. ДАВЫДОВ.

Отв. редактор А. ГУСЕВИН.
Издание и типография «Нижегородская Коммуна».

Крайлит № 570. «НИЖПОЛИГРАФ». Ковалиха, 32.