В БОЯХ ОПРАВДАЕМ ЗВАНИЕ ШЕФОВ!

Цена 3 коп.

Пролетарии всех стран, соединяйтесь!

Ленинская СМЕНА

27 СЕНТЯБРЯ 1931 Г. № 214 (653)

Адрес редакции: Кремль, Дворец Свободы, 3 этаж, тел. № 4—97

Условия подписки: на 1 мес.—60 коп., 3 мес.—1 руб. 80 коп., 6 мес.—3 руб. 60 коп.

ЕЖЕДНЕВНАЯ ГАЗЕТА НИЖЕГОРОДСКОГО КРАЕВОГО КОМИТЕТА ВЛКСМ | ГОД ИЗДАНИЯ 3

НАД ПРОПАСТЬЮ

Кризис капитализма перешел на новую стадию своего неудержимого, все возрастающего бурного развития.

Промышленный кризис, начавшийся несколько лет назад, рос со своим близнецом—аграрным кризисом. Сейчас в эту семью включился кризис **финансовый**, кризис валютный. Таким образом, диктатура финансово-капиталистической плутократии получила удар в самое сердце.

За последние месяцы на наших глазах с грохотом на весь мир лопнул крупнейший австрийский банк. Вихрь финансовой катастрофы налетел на Австрию, стал косить направо и налево финансовые институты. Вслед за Австрией пришла очередь за Германией, ограбленной планом Дауэса и Юнга. Взрыв финансовой катастроф в Германии потряс всю капиталистическую финансовую систему. На все это было прелюдией к той грандиозной финансовой трагедии в Англии, свидетелями которой мы являемся. Свержение фунта стерлингов с своего трона является величайшим событием на данном периоде, имеющим огромное значение не только экономического, но и политического порядка. Фунт стерлингов являлся одним из трех китов, на которых держалась Британская империя (парламент, фунт, флот). Теперь очевидно, что все эти три кита оказались смердящими трупами, носимыми волнами на бурной поверхности экономического кризиса.

Фунт стерлингов являлся самым распространенным и признанным средством платежа международной торговли. Лондон являлся мировым и финансовым центром. Падение фунта, отказ от золотого стандарта поэтому-то и вызвал страшную панику во всем мире. Голландия и Швейцария стоят накануне финансовых крахов. Сюда же надо отнести и Данию. Финансовые «крепыши»—Франция и Америка—чувствуют приближение финансового паралича. Их уже лихорадит. Мировая биржа ответила на падение фунта необычайной паникой. Бразилия, Венецуэлла перевела обеспечение своего денежного обращения на доллар. Свободный город Данциг отказался котировать на бирже фунт. На большинстве бирж стоимость фунта упала на 20 проц.

Все мероприятия национального правительства по «спасению» фунта оказываются тщетными. Старый твердолобый «Таймс» вопиет о том, что если фунт не будет спасен—начнется закат Британской империи, 20 процентов ее жителей должны будут,—мрачно заявляет эта империалистическая газета,—или эмигрировать, или умереть. Для того, чтобы спасти фунт, а, следовательно, спасти и Британию, капитализм, вкупе с социал-лакеями, готовит новые драконовые меры, способствующие перенесению ударов экономического кризиса на плечи трудящихся масс и прежде всего на плечи пролетариата. Но в ответ на это, сотни тысяч рабочих Англии грандиозными демонстрациями протестуют против нового наступления буржуазии на жизненный уровень трудящихся. Матросы военного флота Англии дулами мятежа заставляют правительство отменять свои решения.

Последние потрясающие события классовой борьбы на международной арене с исключительной остротой поставили перед трудящимся человечеством задачу **революционного свержения** капиталистического ига. Стало совершенно ясным для каждого члена трудовой семьи мира, что капиталистическая оболочка общества стала **невыносимыми** оковами для дальнейшего развития человечества.

Таким образом, на базе экономического и финансового кризиса, бурно развивается кризис политический и **революционный**. Об этом с исключительной силой свидетельствует борьба за советскую власть в Китае, революционная борьба в Индии, процесс перерастания буржуазно-демократической революции в Испании в революцию пролетарскую, революционный взрыв в Чили, бурные волнения миллионов пролетариев в Германии, Австрии, Венгрии, Польши, Франции, восстание матросов военного флота в Англии и т. д.

Перед лицом бурно развивающегося революционного кризиса, капитализм мобилизует всю массу своих прислужников на борьбу за свое существование. **Фашизация** большинства капиталистических государств—на-лицо. **Предательство** социал-демократией всех тех куцых принципов, которые ею проповедывались,—очевидный факт. С'езды французской социал-демократии в Туре, Лейпцигский с'езд германской с.-д., полицейский конгресс в Берлине под руководством с.-д. Зеверинга, Венский конгресс II Интернационала, предательский профсоюзный с'езд во Франкфурте-на-Майне и Бристоле, контрреволюционная политика Макдональда, Томаса, Сноудена—в Англии, Замора—в Испании, Бриана—во Франции, Зеверинга, Гржезинского—в Германии,—вот кровавый фильм, демонстрирующий **открытый переход** социал-фашизма на защиту умирающего капитализма.

Попытка фашистского переворота в Австрии, дикий белый террор в Польше, где пытки политических заключенных достигли рекордной кровожадности и зверства, бешеный террор в Венгрии, где «право» на жизнь каждого свободомыслящего отдано в руки полицейских псов, жуткий террор в Китае и Японии, расстрелы демонстраций в Германии и Франции,—вот фашистские сваи, на которых капитализм хочет построить свое «благополучие».

Мировая буржуазия бьется в поисках нахождения срочного «выхода» из создавшегося безвыходного положения. Этот выход ищется в организации интервенции СССР, в новом переделе мира. Японская буржуазия и помещики пошли по последнему пути, они пытаются найти «выход» в империалистическом вторжении на территорию Манчжурии. В этом акте с необычайной силой выявились все противоречия империализма. Япония выразила тайные планы всех хищников в грубой и кровавой форме. Она оккупировала всю Южную Манчжурию и продвигает сейчас свои войска дальше. Она захватила столицу Манчжурии — Мукден, она убивает сотни китайских трудящихся, она разрушает народное достояние Китая, прикрывая все свои кровавые пиратские дела криками о том, что она борется за «мир». Тут на огненном теле Китая сошлись интересы всех крупнейших империалистических государств. Поступок Японии не получил сокрушительного удара со стороны Лиги Наций и Америки—родины пакта Келлога, потому, что за Японией готовы следовать все державы. Мы видим, что вся политика САСШ и Лиги Наций сводится к тому, чтобы урвать куски добычи, показать свои клыки, свои аппетиты, свои требования. Америка вмешивается в китайский конфликт не потому, что она хочет защитить «честь» пакта Келлога. Нет! Она заявляет о своем «праве», о своих намерениях захватить если не весь Китай, то наиболее ценную часть его.

Для мирового капитализма пришли черные дни. Что готовит грядущий день мировому капитализму? Он готовит новое углубление экономического кризиса, на основе которого будет расти, бурно развиваться революционный кризис. Пролетарии приложат все силы к тому, чтобы сбросить кандалы империалистического насилия.

ДНЕВНИК ПЛЕНУМА КРАЙКОМА ВЛКСМ

◆◆ **УТРО 25 СЕНТЯБРЯ.** Длинный коридор Крайкома наполняется приехавшими из Зюздина, Кая, Слободского—с севера, из Сергача, Починок, Арзамаса—с юга, и из «центра» края приехали участники очередного третьего пленума Крайкома ВЛКСМ.

◆◆ 4 часа дня. Грузовики «АМО», автобусы, «форды», один за другим переполненные живой, человеческой массой, покидают Кремль.

— На Автострой!

Туда, на строящийся гигант-завод подшефный краевому комсомолу, выезжает главный штаб руководства краевой комсомолии—пленум Крайкома.

◆◆ Тысячами брызг разлетается грязь из-под быстро мчавшегося «АМО». Стальная грудь полусоветского авто, со свистом режет воздух. Сзади тарахтит износившийся «фордик». Сигналы... «дорогу».

— Не будет дороги!

«АМО» дает полный газ. «Фордик» заметно отстает. Кто-то острит:

— Хватит «Форду» ходить по советской земле!

◆◆ Простонал плашкоутный мост. Мелькают длинные ряды складов бывшей ярмарки. Пестрит разнообразными красками Канавино.

◆◆ Налево корпуса заводов.

— Станкостроительный!—поясняет местный работник. Пятьдесят пар глаз жадно ловят цехи завода.

◆◆ **ВОН! СМОТРИТЕ! ПРЯМО!** Перед нами площадка автозавода. Работают экскаваторы, разрезая тело земли, снуют втомобили, свистит паровоз, требуя очистить путь...

Сердце будущего гиганта. Почти полукилометровый корпус одного из цехов вытянулся вдоль шоссе. Грудью железа, бетона и стекла, выпрают из него залитые светом достраивающиеся цехи завода.

◆◆ **СОЦГОРОДОК.** Десятки домов. Новых, советских, светлых, чистых, просторных. Рядом в темноте утонула деревня Монастырка.

◆◆ **КЛУБ.** Участники пленума заняли места. Плакат-монтаж. Знакомые лица смотрят в зал со стены: Ленин, Сталин.

Краткой вступительной речью открывает пленум секретарь Крайкома ВЛКСМ тов. ПОПОВ.

— На пленуме стоят два вопроса, имеющих сегодня решающее значение в работе комсомольской организации края...

— До пуска автозавода осталось 35 дней. Наступили решающие дни... В стороне от борьбы за быстрейший пуск гиганта—опорного пункта социализма—не должен стоять ни один комсомолец, ни одна комсомольская организация.

Комсомол края бросил ударную дивизию на площадку Автостроя.

На пленум прибыл представитель подшефной нижегородскому комсомолу авиобригады, ответственный редактор газеты «Красный летчик» тов. Гусев.

Проводится дополнительная мобилизация еще 2.000 комсомольцев.

— Но этого мало! Нам надо обеспечить подготовку смежных производств. Провести монтаж, овладеть техникой производственного процесса. Дать гиганту воду, свет, энергию...

Второй вопрос на пленуме—задачи комсомола в овладении марксистско-ленинской теорией.

— Указание тов. ПОСТЫШЕВА есть боевая программа действий для комсомольской организации по овладению революционной теории.

— Не может быть хорошего организатора-вожака, активного участника социалистической стройки, без овладения революционной марксистско-ленинской теории. Разоблачить тех, кто не хочет заниматься теоретической учебой.

◆◆ Заключительные слова тонут в шумных аплодисментах. Они дошли до массы. Они поняты и штаб руководства даст свой ответ на поставленные задачи.

◆◆ В состав президиума пленума единогласно избирается бюро Крайкома. Тепло встречает пленум тов. ГУСЕВА, представителя подшефной авиобригады, избирая его в президиум.

— Слово имеет тов. САДОВНИКОВ!

Внимательно слушает зал доклад тов. САДОВНИКОВА, секретаря автозаводского райкома ВЛКСМ.

— Автозавод—сгусток техники передовых капиталистических стран.

... Сделали много. Но впереди остались самые ответственные участки, на которых нужно выдержать отчаянный бой.

... Техника... монтаж... тепло... вода... энергии... кадры...

— Выдержим ли?

— Должны! Выдержим! Силы есть. Нужно правильно организовать их, расставить.

◆◆ Большое внимание пленум уделяет комсомольской ударной дивизии. Пленум слушает рапорт временного командира дивизии тов. БЕЛКОВА.

— Дивизия брошена на ответственнейшие участки строительства завода. Несмотря на тяжелые условия, подразделения дивизии проявляют примеры героизма.

— Рота ВЯТСКИХ комсомольцев—гордость дивизии. Прекрасно ведет борьбу рота МАРИЙСКИХ комсомольцев. Они свои задания перевыполняют на 150—200 проц.

— Но... строительные организации по своей халатности, неповоротливости, зачастую тормозят ударную работу бойцов дивизии. Это недостаток. Он должен быть в ближайшее время ликвидирован.

Хмурым становится лицо тов. Белкова и легкая тень проходит по лицам участников пленума, когда в зале звучит слово дезертир.

— Павловские, борские и многие другие комсомольцы с площадки Автостроя дезертировали. Самовольно покинули поле битвы.

Пленум по рапорту дивизии принимает специальное решение. Суровый приговор выносится дезертирам.

— ИСКЛЮЧИТЬ ИЗ РЯДОВ ЛЕНИНСКОГО КОМСОМОЛА!

Пленум одобряет инициативу бюро Крайкома о создании ударной дивизии и утверждает решение о дополнительной мобилизации.

Выносится благодарность начсоставу и бойцам Нижегородской пехотной школы им. Сталина, за оказание помощи в работе дивизии

Пленум постановляет:

— ПРИСВОИТЬ КОМСОМОЛЬСКОЙ УДАРНОЙ ДИВИЗИИ ИМЯ ВОЖДЯ ПАРТИИ ТОВ. СТАЛИНА.

Отныне:

— НА ПЛОЩАДКЕ АВТОСТРОЯ БЬЕТСЯ ЗА ПУСК ЗАВОДА УДАРНАЯ, СТАЛИНСКАЯ ДИВИЗИЯ НИЖЕГОРОДСКОГО КОМСОМОЛА.

В прениях выступают: БЕЛЯКОВ (Павлово), Козин (Кулебаки), КОСАРЕВ (дивизия), ПОВЕРИНОВ (автозавод), ПИКОВСКИЙ (дивизия).

На этом вечернее заседание пленума заканчивается.

◆◆ Вчера в Большом зале Крайкома ВКП(б) продолжалась работа пленума Крайкома комсмола.

В утреннем заседании в прениях по докладу тов. Садовникова выступили: Миндеев—МАО, Юдин—Полинск, Воронов—автозавод, Пуптипов—Советск, Сухов, — Богородск, Серебров—Бор, Гусев—подшефная авиобригада, Сидоров—Починки, Кузнецов—секретарь автозаводского райкма ВКП(б) и тов. Попов—секретарь Крайкома ВЛКСМ.

◆◆ После ободенного перерыва пленум заслушал доклад тов. Сидорова (культпроп Крайкома ВКП(б) о марксистско-ленинском воспитании комсомола и содоклад ОПТУ Крайкомола т. Силачева. После доклада и содоклада начались прения.

◆◆ Сегодня пленум начинает работу с 10 часов утра.

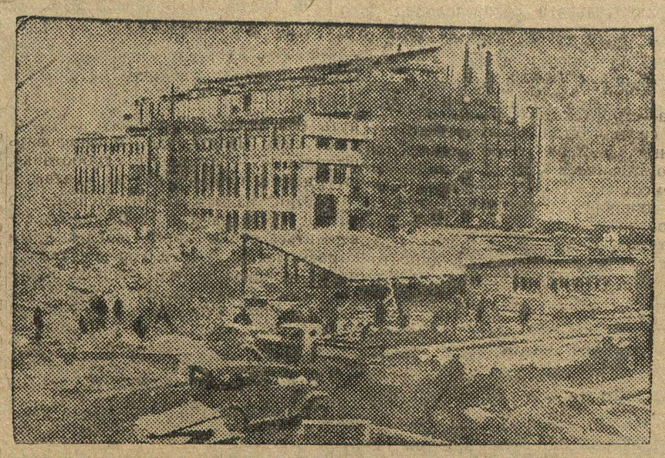

СТРОИТЕЛЬСТВО АВТОЗАВОДА. Строящаяся тепло-электроцентральная станция.

К СВЕДЕНИЮ СЕКРЕТАРЕЙ ОБКОМОВ И РАЙКОМОВ ВЛКСМ

28 сентября, ровно в 10 часов утра, в Крайкоме КСМ состоится совещание всех секретарей обкомов и райкомов комсомола Нижегородского края с вопросом об участии КСМ в работе потребкооперации.

С докладом о работе потребкооперации выступит член правления Крайпотребсоюза.

Нижкрайком ВЛКСМ.

КАК ДОЛЖНА РАБОТАТЬ ГРУППА?

29-го сентября в 6 ч. вечера в помещении Канавинского Дворца Культуры (комната № 43) созывается широкое совещание групповых организаторов комсомола, на котором помимо группоргов должны присутствовать секретари комитетов, коллективов и ячеек. Явка аккуратна и обязательна.

Секр. Канав. РК ФЛАКСМАН.

БОЕВАЯ, АВТОЗАВОДСКАЯ

Песня В. Гостева

У самого,
у берега,
Над синею
Окой —
Штурмуется Америка
Напористой рукой.

Где раньше колыхались,
Кустарник и леса—
На солнце засверкали
Гиганты-корпуса.

В лишениях,
простывшими,
Под ветром
и дождем
Завод геройски выношен,
В боях сооружен.

И мысль была единая:
рубить,
пилить,
строгать.—
Америку машинную
Догнать и перегнать.

Не смеряешь аршинами
Республики простор.
Хотим мы,
чтобы шинами
Шуршал советский «Форд»!

И были мы бессильными,
Коль стали б отставать,
Страну автомобильную,
В телеге не догнать!
Эпохою мы призваны
К настойчивой борьбе—
Коней социализма
Пустить в ретивый бег.

По клинкеру,
гудрону,
По шири всей страны,
Товарами груженные
Бежать они должны.

Скорее же, скорее...
Энергию утрой!
Запустим в срок конвейер,
Построим наш Детройт!..

И если дело вызовет
на бой,
на штурм,
на труд —
Идут полки дивизии,
Ударники идут.

Энергию, измеряй ка,
В порыве боевом,
А ну, держись, Америка.
Посмотрим:
кто кого?

Враги в переполохе,
С победы нашей злей...
...героика эпохи,
героика людей...

Сормово,
23 сентября 1931 г.

ПОДШЕФНЫЙ АВТОГИГАНТ БУДЕТ ДАН В СРОК!

СЕГОДНЯ НА ПЛОЩАДКЕ АВТОСТРОЯ РАБОТАЕТ 9000 КОМСОМОЛЬЦЕВ, ДО 1 ОКТЯБРЯ МОБИЛИЗУЕМ 2000 НОВЫХ БОЙЦОВ

Доклад тов. Садовникова „об участии комсомольской организации в подготовке к пуску завода“

Товарищи! Прежде всего, разрешите от имени нашей 6-тысячной комсомольской армии передать членам пленума большевистскую благодарность за организацию боевой комсомольской дивизии, которая работает сейчас на площадке автозавода. В лице этой дивизии автозаводский комсомол имеет верного соратника, который будет бороться за пуск автозавода до победного конца.

Не случайно вопрос пуска завода интересует пленум Крайкома. Этот исключительный интерес к пуску автогиганта вызван значением нашего завода. Недаром т. Сталин говорит, что пуск и освоение техники автогиганта произведет целую революцию в технике и экономике нашей страны. На самом деле, наш автогигант строится по последнему слову техники, он как бы является сконцентрированным сгустком последних достижений иностранной техники. Пуск автозавода вызывает к жизни новые десятки фабрик и заводов, вырабатывающих для завода детали, сырье, стекло кожу, высокосортную сталь и т. д. Это видно и на примере нашего края. Например, реконструкция «Красной Этны», строительство Павловского завода автотракторного инструмента, Стеклострой и другие заводы вырастают вместе с автозаводом. Надо сказать, что автогигант является университетом, в котором наш рабочий класс и комсомол будут осваивать и завоевывать высоты передовой капиталистической техники, будут вооружаться для полной победы социализма нашей страны и реализации лозунга партии—«догнать и перегнать» передовые капиталистические страны в кратчайший срок!

В каком положении находится строительство автозавода?—Цехи, в основном, строительство уже закончены. Там, где недавно еще был голый пустырь, сейчас громоздятся великолепные цехи, смонтированные по последнему слову техники. В целом ряде цехов сейчас развернута работа. Ряд цехов уже пущен — ремонтно-механический, кузнечный, деревообделочный, инструментальный, штамповальный. Эти цехи уже являются действующими цехами, вырабатывающими продукцию для автозавода.

Однако, надо сказать, что автозавод еще не обеспечен водой, светом, электроэнергией; рабочие кадры еще не обеспечены жилищем. Поэтому все силы, всю энергию комсомола надо направить на то, чтобы эти решающие участки — вода, свет, энергия и жилища — были бы даны заводу в срок.

Необходимы новые героические усилия комсомола, чтобы развернуть работу боевыми темпами и добиться победы на этих участках. Мы сейчас находимся в самых решающих днях борьбы за автозавод. До пуска автозавода осталось 36 дней. Эти дни должны пройти под знаком громадного напряжения. В эти дни должна быть сконцентрирована вся энергия, весь энтузиазм комсомольцев. Сейчас каждый день, каждый час решает вопрос и судьбу пуска завода в срок.

Наша комсомольская организация в августе выдерживала исключительные бои на ответственных участках автозавода—строительство литейной, кузницы, силовой станции. На этих ответственных участках было сконцентрировано главное внимание, главные силы комсомола. Комсомольская организация двинула все силы на эти участки. Создавая штурмовые батальоны, субботники, штурмовые ночи, агитбригады, бригады в помощь директору.

За этот период выдвинулись десятки героических ударных бригад, которые ударно боролись за окончание стройки. Бригады Илюшечкина, Квашнина, Новикова, Егошина и другие комсомольские бригады брали в свои руки решающие участки и геройски дрались за темпы, перевыполняя задания в 2—3 раза. Блгодаря героической борьбе партийной и комсомольской организаций и рабочих, эти стройки были окончены в срок, установленный правительством.

Сейчас комсомольская организация переключила свое внимание на реализацию указания т. Орджоникидзе, который говорил, что автозавод нужно обеспечить водой, светом, энергией и жилищными условиями.

На этих решающих участках—на водоканалстрое, теплоэлектроцентрали, щитковом строительстве, каменных домах—сейчас сконцентрировано около 6.000 комсомольцев, которые борются на этих участках за ликвидацию прорывов. На этих участках комсомол является основной силой основной массой в составе кадров рабочих.

Будет ли обеспечена победа или не будет — это решают комсомольские силы.

Взять геройские темпы в работе бригад, напрячь силы до последней степени, сконцентрировать всю энергию и ударить по прорывам водоканалстроя, теплоэлектроцентрали, жилищного строительства — вот боевая задача.

Нужно развернуть беспощадную борьбу с мелкобуржуазной расхлябанностью, недисциплинированностью, о наличии которых можно привести много фактов.

На-ряду с выдвижением героев, надо сильнее развернуть борьбу с нашими врагами — оппортунистами, разгильдяями, лодырями, которые висят гирями на ногах нашей организации и мешают ей работать.

Второй вопрос, имеющий исключительное значение для нашей организации, это—монтаж. За период до 15 октября на площадку автозавода должно поступить все оборудование, и к 1 ноября весь завод должен быть смонтирован.

Каждый день сейчас должно приходить от 30 до 90 вагонов с оборудованием, которые надо разгрузить и бросить в монтаж. Мы должны монтировать быстро и хорошо; мы сейчас готовы к этому делу плохо. Транспорт у нас оказался неподготовленным.

Наша задача заключается в том, чтобы привести в боевую готовность и паровозы, и ж.-д. пути.

Вторым боевым участком в деле быстрого продвижения прибывающего оборудования являются такелажные работы. Работа на этом участке поставлена слабо; некоторые такелажники преступно относятся к оборудованию. Ячейка главного механика не справляется с поставленными задачами.

Мы обязаны преодолеть эти трудности, закончить в октябре монтажные работы целиком и полностью. В октябре завод должен быть совершенно готов к пуску. Этого можно достигнуть благодаря громадному напряжению сил. Нам надо организовать штурмовые батальоны, субботники, штурмовые ночи борьбы за монтаж.

Третий, наиважнейший вопрос—это вопрос пуска завода. Пуск должен совершиться очень скоро. Перед каждым комсомольцем нашей организации и перед каждым членом пленума Крайкома стоит злободневный вопрос: как будет пущен автозавод? Не будет ли у нас такой трагедии, как было на Сталинградском тракторном заводе? Или наш завод будет пущен и начнет сразу работу бесперебойно? Будем ли мы выпускать машины или не будем? Такие вопросы волнуют всех товарищей. Это мы должны продумать.

Что представляют сейчас из себя наши цехи? — При посещении цехов бросается в глаза бесхозяйственность. Вопросы техники поставлены очень слабо, станок не имеет инструкций. Вот, например, деревообделочный цех пущен давно, в нем смонтировано около 13 единиц оборудования.

Здесь скверно поставлены вопросы освоения техники, рабочие прикреплены к станкам формально, не получают хороших инструкций. В результате—мы имеем сломанные станки. Насколько серьезна эта угроза, надо полностью осознать и принять все меры к тому, чтобы предотвратить поломку оборудования.

Пуск этих цехов является для нас—комсомольской организации автозавода — генеральной репетицией к пуску самого автозавода. Если мы не усвоим те уроки, те недочеты, которые есть в пуске первых цехов, если мы не учтем их ошибки, то можем жестоко и дорого поплатиться,—болезни тракторного завода будут повторяться. Перед нами стоит задача — круто совершить поворот лицом к пуску завода. Сейчас дорог каждый день, каждый час; этот поворот нужно совершить круто и немедленно.

В чем состоит задача подготовки к пуску завода? — Надо обеспечить завод кадрами рабочих, овладевших передовой, иностранной техникой, которая будет на автозаводе.

Во-вторых, надо правильно организовать труд, ликвидировать обезличку, добиться прикрепления рабочих к станкам, правильно организовать зарплату, улучшить культурно-бытовые условия. И, в-третьих, необходимо организовать бесперебойную доставку деталей, материала, инструмента.

Эти три условия, необходимые для нормального и бесперебойного пуска завода, должны быть созданы.

Как обстоит дело с кадрами для пуска автозавода? — Нужно 11.970 человек, готовится 13.850 чел.; из этих кадров 3.000 чел. находится на площадке автозавода. Но качество этих кадров очень низко. Главная, основная масса кадров рабочих не имеет почти никакого представления о той технике, которая будет на автозаводе. Те кадры, которые мы готовим на учбазе № 1, 2 ШУМП и т. д., учились не своему делу.

Их учили 7—8 месяцев, и теперь прикрепили к цехам, переменяя им квалификацию. Вот почему первоочередной задачей необходимо поставить освоение техники производственного процесса автозавода, по-боевому подготовить кадры.

Дело освоения техники сейчас на Автострое поставлено плохо.

Вопрос программ технического обучения до сих пор остается неразрешенным. Этих программ или совершенно нет, или они совершенно неудовлетворительны по качеству.

Нам нужны такие программы, которые были бы составлены в соответствии с условиями цехов, чтобы наш рабочий мог освоить и свое оборудование, и весь технологический процесс в совершенстве, чтобы мог давать самые высокие нормы как по качеству, так и по количеству продукции.

Главное внимание комсомолу надо немедленно обратить на вопрос наладки станков.

На процесс наладки нужно двинуть все комсомольские силы, укрепить комсомольское ядро отдела производ. наладки; надо организовать хорошую, нормальную работу инженеров на наладке цехов.

Товарищи, вы знаете, что массовое производство является таким производством, которое часто утомляет рабочего однообразностью работы. Видимо нам надо предусмотреть это дело, и в процессе работы, конечно, не каждый день, предоставлять рабочему еще и другую работу, кроме своего станка. Каждый рабочий должен иметь перед собой перспективу перехода на другую, более сложную работу. Отсюда—боевая задача: так организовать работу, чтобы кадры у нас в течение определенного промежутка времени могли переходить на более квалифицированную работу.

Рабочие на автозаводе должны быть носителями технической революции. Опыт нашей работы должен быть как бы сокровищницей, из которой другие заводы могли бы черпать и воспринимать новые методы работы. Перед комсомолом стоит практический вопрос — это организация комбината рабочего технического образования, начиная с кружка ликвидации неграмотности и кончая заводом, ВТУЗ'ом. Необходимо к этому делу, к непосредственной работе, привлечь инженеров и техников.

Решающий участок — смежные производства. Автозавод связан с десятками фабрик и заводов, которые должны снабжать его продукцией. Сейчас комсомол развернул штурм смежных производств. Ряд ленинградских заводов уже начал штурмовую подготовку к пуску автогиганта. Но такие производства, как «Кр. Этна», ЗАТИ (Павлово), Стеклострой и ряд других предприятий, находящихся в крае, слабо готовятся к пуску завода. Надо поставить перед районными организациями вопрос так, чтобы они чувствовали ответственность за пуск завода в такой же мере, как и автозаводская организация, иначе ставить вопроса нельзя.

Последнее, на чем я хотел остановиться, это — вопрос краевого руководства. Краевая комсомольская дивизия показывает образцовую борьбу за пуск завода, выполняя план на 130 процентов. Отдельные отряды выполняют свои планы до 200 с лишним процентов, работая на тяжелых участках стройки. Дивизия своей работой в первые дни говорит о том, что с возложенными задачами она справится. Мы примем все меры к тому, чтобы создать дивизии все необходимые для ударной работы условия.

Сейчас перед пленумом Крайкома надо поставить вопрос о том, чтобы по-боевому реализовать дополнительно мобилизацию 2.000 комсомольцев в краевую комсомольскую дивизию, дерущуюся на решающих участках.

До сих пор краевая организация держала в центре внимания строительство автозавода. Успехи автозаводской организации — не только автозавода, а это—успехи всей краевой организации, результаты правильного руководства Крайкома комсомола.

Крайком сейчас мобилизует все силы, чтобы пустить автозавод к 1 ноября. Я обращаюсь к членам пленума Крайкома, чтобы они сейчас на местах развернули помощь автозаводу и готовились к встрече новых, советских машин.

«Даешь советские машины! Даешь дорогу советским машинам!»—вот лозунг, за который мы боролись, в борьбе за который мы победим!

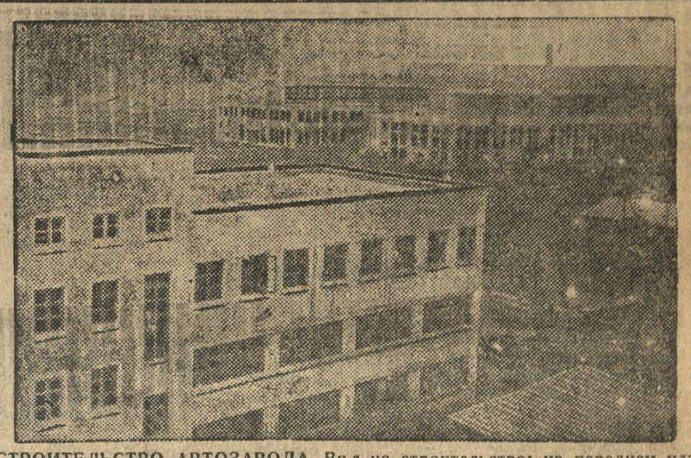

СТРОИТЕЛЬСТВО АВТОЗАВОДА. Вид на строительство: на переднем плане часть здания главной конторы.

НЕ ОТКЛАДЫВАТЬ СРОКИ УЧЕБЫ

Закончить комплектование, распределить пропагандистов по школам и кружкам, приготовить помещение для учебы, обеспечить политсеть литературой

ЦЕНТР ВНИМАНИЯ— ЗВЕНО-БРИГАДА

Зимний круг политучебы в этом году будет проходить в особых условиях. Старые формы и методы работы комсомольского политобразования в связи с поставленными задачами партии о марксистско-ленинском воспитании уже не могут обеспечить необходимого качества учебы на данном этапе.

Ряд комсомольских организаций нашего края этого не учли. Перенесение политучебы в звено-бригаду еще не стало основной формой политпросвещения.

Комитеты, коллективы и ячейки, как наблюдается в Сормовском, Канавинском и других промышленных районах) организуют сеть политучебы на зимний период по старым формам.

Звено-бригада должны быть в центре внимания организации политпросвещения в настоящее время. Особое внимание должно быть уделено в политучебе также вовлечению в учебу новичков. К новичкам надо подходить дифференцированно: учитывать его предыдущие знания, специальность и т. д., с тем, чтобы не брать всех новичков под уравниловку и комплектовать их в одни лишь кружки и школы новичков.

Кадры пропагандистов, помещения и литература к зимней учебе должны быть также каждой организацией подготовлены полностью.

Учитывая эти важнейшие задачи в проведении зимнего круга политучебы и при полном их претворении в жизнь, надо обеспечить ударную работу в учебе комсомола.

НЕ ДОПУСКАТЬ СРЫВА ПОЛИТУЧЕБЫ

Летняя политучеба в комсомольской ячейке дизельного цеха машиностроительного завода «Красное Сормово» была сорвана, также как и в других ячейках. Казалось бы, что на основе уроков летней учебы работа к подготовке к зимнему кругу политпросвещения должна бы быть в ячейке развернута по-боевому. Между тем, ячейка дизельного цеха к работе не приступила, комплектование в политсеть на зимний период учебы идет «черепашьими темпами». В ячейке насчитывается 100 человек комсомольцев, имеется большой процент новичков, а в школу новичков закомплектовано только 30 чел., в кружок текущей политики—10 чел.

С 26 сентября Сормовская организация должна уже приступить к учебе, но где будет проходить учеба, комсомольцы дизельного цеха не знают.

Машиностроительный комитет не должен допустить срыва политучебы в ячейке дизельного цеха. Надо во что-бы то ни стало обеспечить ячейку помещением и литературой.

МОСИН.

Каждого комсомольца вовлечь в учебу

Работа по комплектованию зимней политучебы в ячейке КСМ паровозостроительного цеха почти не развернута. Всего на 23 сентября ячейка завербовала в школу новичков 17 человек, несмотря на то, что в ячейке насчитывается больше сотни комсомольцев. Вербовка старых комсомольцев в политшколы не проводилась. В школы текущей политики не завербовано ни одного комсомольца. В таком же состоянии находятся и другие формы политучебы.

Занятия начинаются 26 сентября, а школа новичков преподавателями и литературой не обеспечена. Такое состояние с подготовкой должно быть немедленно исправлено. Ячейка комсомола должна мобилизовать все силы на вовлечение комсомольцев в сеть политпросвещения и обеспечить зимний период силами пропагандистов и литературой.

Бригада «Лен. Смены»
ЛЕПЕХИН.

Воспитать вновь пришедшую молодежь в коммунистическом духе

Комсомольская организация районной школы ФЗУ им. Кагановича (Канавино) во всей работе района идет в передовых рядах. Достаточно указать на основные важнейшие участки работы: реализация третьего займа «решающего года пятилетки», выполнение приказа № 1 Крайкома ВЛКСМ о мобилизации комсомольцев на работу строительства автозавода и т. д.

Но наряду с большими достижениями имеются большие промахи. Например, вопрос политучебы совсем выпал из поля зрения комсомольской ячейки, несмотря на то, что он в данное время имеет важное значение. В последний прием в школу влилось много молодежи, только, что пришедшей из деревни, которая политически неграмотна, среди которых иногда встречаются отсталые настроения.

Коллектив комсомола имеет все возможности этот участок работы, не откладывая в дальний ящик, поставить на должную высоту. Руководители по политучебе имеются в достаточном количестве, помещения то же есть, — дело только в организации и комплектовании. Время не ждет, коллектив комсомола должен комплектование и разработку планов учебы начать сейчас же.

Комсомольцы школы ФЗУ должны не забывать и о том, что они не только готовят из себя квалифицированных рабочих, но они готовят из себя передовых общественников, политически грамотных борцов за социалистическое строительство. Особое внимание комсомольской организации нужно уделить молодежи нового набора.

Бригада «Лен. Смены»:
БЫСТРЫХ,
Н. ТРУБСКОЙ.

В погоне за „голой" цифрой, проглядели качество

Ячейка КСМ при коммуне им. Калинина (Ветлужский р-н) росла бурно: в течение трех месяцев было принято в комсомол 55 человек.

Райком приветствовал борцов-калининцев, и, дружески «похлопывая» по плечу, говорил: «Растете большевистскими темпами; так продолжайте дальше», и в одной из резолюций дал напутствие: «бурного роста не убойтесь».

В памятке уполномоченным дано предложение: «Развернуть массовую работу по росту организации (хорошо)... ставя задачу—как минимум организовать одну ячейку и вовлечь десять новых членов для каждого бригадира. Некоторые уполномоченные старались. В этой же Калининской ячейке вербовали в комсомол каждого встречного. Некий уполномоченный Саликов пишет секретарю Калининской коммуны: «До моего прихода вовлечь каждому комсомольцу в КСМ по одному человеку». Заметался, как на пожаре, секретарь Калининской ячейки Братчиков, — сверхударными темпами мобилизует он комсомольцев для вербовки. Начали вербовать, и так, что в коммуне молодежи нехватило; пошли в деревню, и вербовали там первого попавшегося из молодежи.

«Ударная работа» дала себя знать, особенно это отразилось на качестве роста, на социальном составе. В погоне за голой цифрой, родилась масса безобразий. Проанализируем состав роста: из 52 принятых—6 батраков, 5 из кулацко-зажиточной части, которые не должны быть в комсомоле; 15 бедняков и середняков -единоличников, и остальные колхозники.

Таким шумовым вовлечением в КСМ воспользовались кулацкие сынки—они пролезли в комсомол, и уже начинают себя проявлять. Сын бывш. кулака-овчинника Смирнов Николай пробрался на работу членом бюро ячейки, руководит в коммуне бригадой, где выступает против учета, издевается над девушками — членами бригады.

Кулацкие сынки — Подшивалов, Дунаев, Левичев, Серебряков и Русов — пробрались в колхоз со шкурнической целью — чтобы через комсомол устроиться учиться, и некоторые этого добились. Райком комсомола только отметил «достижения» в росте, а анализом роста не занялся, и на такие искажения в политике и практике роста не реагировал. Этот факт не единичный, их по району можно привести не один, и все они проходят бесследно.

Работы с новичками нет. В об'явленный райкомом «штурм» вовлечено в КСМ 150 человек, а работы с ними не ведется никакой. Политучеба в районе—«на задворках», и новички ею совершенно не охвачены.

Новички-комсомольцы в соцсоревнование и ударничество не вовлекаются.

Секретарь Калининской ячейки Братчиков на вопрос, сколько у него из 65 принятых — ударников, — отвечает:

— Так человек 10, но точно не знаю.

Дальше такое состояние работы с новичками терпеть нельзя. Ошибки, допущенные в росте Калининской ячейки и в работе, должны быть немедленно исправлены; кулацким сынкам—не место в КСМ.

Л. ВЕТЛУЖСКИЙ.

ДАТЬ ПОМОЩЬ

Центральный комитет комсомола поставил задачу стопроцентного охвата комсомольцев политучебой. Но эта задача комсомольской ячейкой паровозо-строительного цеха — паровозостроительного завода «Красное Сормово»—не выполнена. Летняя политучеба в ячейке была организована плохо. Работа по комплектованию зимней сети среди комсомольцев и рабочей молодежи развернута слабо.

Сентябрь, как ударный период, где работа по комплектованию в политшколы должна бы итти большевистскими темпами, но ячейка, завербовала в политсеть только 23 новичка, тогда как в ячейке насчитывается 210 человек комсомольцев. Комплектование школы текущей политики не начиналось. Политико-воспитательная работа среди новичков по вовлечению их в учебу почти отсутствует.

Комитет комсомола паровозо-строительного завода должен сейчас проверить работу ячейки паровозо-строительного цеха и оказать ей в развертывании политучебы и комплектовании помощь

УДАРНИК.

УЧЕБУ НАЧАТЬ В СРОК

В арматурном цехе паровозо-строительного завода «Красное Сормово» летней политучебы почти не было. Занятия проходили самотеком, ячейка комплектованием как следует не занималась, лозунг «за политучебу в летний период»—не выполнен.

Несмотря на то, что преподавателями была полная обеспеченность, занятий проведено мало, причиной этому послужила безобразная посещаемость комсомольцев.

Положение с подготовкой и комплектованием политсети на зимний период исправилось. Сейчас организована школа новичков из 22 человек, в кружок текущей политики завербовано 23 человека беспартийной молодежи. Кроме этого, 2 человека будут заниматься в совпартшколе и 10 в комвузе. Но полной развернутой работы по организации политучебы на зимний период все еще нет. Организованная по комплектованию из 4 человек бригада, раз'яснительной работы среди молодежи не ведет. По вопросу политучебы не было проведено комсомольского собрания ячейки.

С 26 сентября Сормовский район должен приступить уже к зимней политучебе, с этого время должна начать учебу и ячейка арматурного цеха, но с таким положением, которое наблюдается с подготовкой сейчас, политучебе грозит срыв намеченных сроков. Завком комсомола паровозостроительного завода должен немедля обеспечить всем необходимым ячейку арматурного цеха с тем, чтобы учеба была начата во-время.

БРИГАДА.

СЕНТЯБРЬ—УДАРНЫЙ МЕСЯЧНИК ПО СИЛОСУ

ОБ'ЕДИНИТЬ СИЛЫ ДЛЯ ШТУРМА

Втянуть в борьбу за силос все земельные и кооперативные организации

ВЫПОЛНИТЬ ПЛАН ПО СИЛОСУ

Проходившее 23 сентября при Крайзу совещание организаций, о ходе силосования еще раз показало, что у ряда краевых организаций (Маслотрест, Молокотрест, Свиноводтрест) существует определенная недооценка всей важности силосования.

Эти специально животноводческие организации, казалось бы, должны обратить, максимальное внимание обеспечению своих стад кормами, тем более, что в прошлом году совхозы Молокотреста переживали катастрофическое положение с кормами. Но прошлогодние уроки, видимо, не научили Молокотрест. Выполнение планов силосования безобразно низко.

По совхозам Молокотреста засилосовано 25 проц. плана, Маслотреста—13 проц., Свиноводтреста—18 проц., не лучше обстоит дело и с силосованием по колхозной системе. План выполнен на 21,7 проц., даже такие районы, как Фаленский район сплошной коллективизации, выполнил план по силосованию только на 6,8 проц. плана. В свое оправдание организации выдвигают «об'ективные» причины. Представитель Свиноводтреста заявил, что у них «неурожай специальных силосных культур», так, что план не будет выполнен. Они забывают, что для силоса можно использовать и огородные отходы, сорняки, второй укос и др., что и сделали ряд районов, идущих впереди по силосованию (Вожгалы, Нолинск, УАО, и другие).

Краевые организации должны предложить огородным коопхозам и совхозам — провести силосование огородных отходов с тем, чтобы потом засилосованную массу по мере надобности перебрасывать в ближайшие животноводческие коопхозы и совхозы.

Комсомольские организации ряда районов совершенно не занимаются вопросами силосования, только этим можно об'яснить позорные цифры выполнения плана силосования по районам: Слободской—1,5 проц., Воскресенский—0,8 проц., Сунский—2 проц., Лебяжский—1,8 проц., Больше-Болдинский—3,4 проц., Первомайский—3,3 проц., Шатковский—2,1 проц., Борский—2,6 проц., Выксунский—2,2 пр., Балахнинский—2,4 проц., Богородский II—1,4 проц.

В ряде районов со стороны райзо, колхозсоюзов и колхозов имеются попытки совершенно отказаться от работы по силосованию и взвалить эту работу всецело на плечи комсомольской организации (Просницкий, Воскресенский и др. районы). Некоторые колхозы (Воскресенский) отказываются зачислять трудодни, проработанные на силосе. Крайзу, крайколхозсоюз должны прекратить это безобразие и напомнить райзу и райколхозсоюзам, что они отвечают за силос наравне с КСМ организацией. Только общими усилиями всех организаций, мы добьемся выполнения планов силосования. Время для силосования уже уходит, остались считанные дни. В эти дни должна быть организована большевистская борьба за силос.

Комсомольские организации, колхозсоюзы и райзо отстающих в силосовании районов должны, наконец, понять, что от успешного проведения силосования зависит обеспеченность кормами совхозных и колхозных стад, а отсюда и вся проблема животноводства.

Райкомы ВЛКСМ должны выполнить обязательства по силосу и построить свое руководство ячейками, с таким расчетом, чтобы план силосования был выполнен.

А. ЧЕМОДАНОВ.

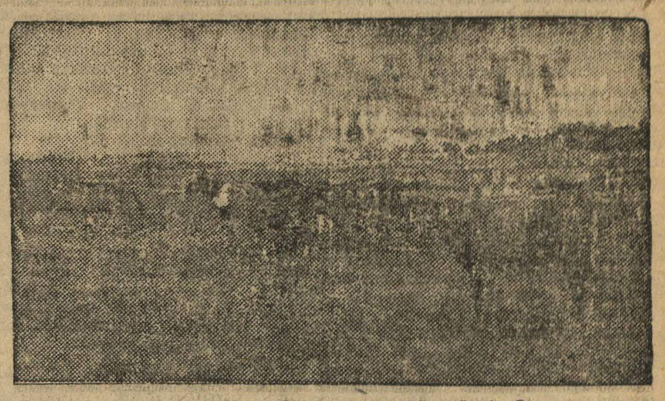

КОММУНА «БЕЗБОЖНИК» (Котельнический район). Скот на выгоне

В СТОРОНЕ ОТ БОРЬБЫ

Глазовский район (УАО)—районы льноводно-животноводческий. Для развития животноводчества необходимы корма. Силос является прекрасным кормом, но силосование по району идет недопустимо слабо. Районный план на 16 сентября выполнен всего лишь на 40,1 проц. Отдельные сельсоветы этой работы не развернули. Понинский сельсовет план силосования выполнил на 16 сентября всего лишь на 14 проц., Слудский—на 19 проц., Арзамасский—на 18,5 проц., Ураковский—на 21 процент, Сепычевский, Люмский и Горбашевский—на 23 проц. и т. д. и только один Коршевихинский сельсовет из 22 сельсоветов по району план силосования выполнил на 83 проц.

Комсомолия сельсоветов забыла, что она является шефом силосования. Работы по силосованию деревенские комсомольцы не вели. Комсомол города устраивал субботники помощи, а деревенский комсомол оставался в стороне.

Зима приближается. Оставшиеся дни должны быть по-боевому использованы в борьбе за выполнение планов силосования.

Нельзя оставить скот без корма. Мы должны дать скоту нужный корм. Планы по силосованию надо выполнить.

ПАВЛИК.

ПРАВИЛЬНО РАСПРЕДЕЛИТЬ ДОХОД В КОЛХОЗЕ

Соблюсти социалистический принцип, разоблачить кулацко-оппортунистическую уравниловку, повысить темпы коллективизации

УЧЕСТЬ ОШИБКИ

Правильное распределение доходов в колхозе, является одной из важнейших задач, стоящих сейчас перед каждой комсомольской организацией. От правильного распределения доходов в колхозе будет зависеть хозяйственное укрепление, производительность труда колхозников и т. д.

Опыт имеющейся в практике работы при распределении доходов, показывает, что, несмотря на совершенно ясные указания НКЗ и КХЦ о распределении доходов только по трудодням в соответствии с количеством и качеством выполненной работы каждым колхозником; имеются случаи во многих колхозах прямого нарушения этих указаний и извращается постановление НКЗ и КХЦ, утвержденное правительством, а именно:

При выдаче авансов в ряде районов колхозы становятся на путь уравнительного распределения доходов; практикуют выдачу авансов и денег по едокам, а не по трудодням на основе сдельщины; вводят пайковые нормы выдачи; авансы выдаются не по фактически выработанным трудодням, а по заявкам отдельных колхозников или по трудодням, которые предполагаются и выработке по плану.

Вместо выдачи продовольствия по установленным ценам семян колхозникам, которые, несмотря на добросовестную работу, не выработали достаточного количества трудодней для обеспечения своих семей продовольствием, это продовольствие отпускается бесплатно, в преувеличенных размерах, чем нарушается п. 3 IV раздела постановления НКЗ и КХЦ;

К колхозам прикрепляются для набжения продовольствием большое количество разного рода служащих, не имеющих никакого отношения к колхозам.

В нарушение постановления НКЗ СССР и КХЦ об отчислении 2 проц. в культурно-бытовой фонд, кроме этого, дополнительно и без всякого на то согласия и решения самих колхозников устанавливаются чрезмерные отчисления в виде культгектаров, касс взаимопомощи, женских гектаров, подшефным частям, Осоавиахиму и т. д.

Продовольственная часть доходов не выдается колхозникам на руки, а устанавливается помесячная пайковая выдача.

Из сумм, подлежащих выдаче колхознику в качестве его дохода от колхоза, вычитаются паевые взносы в кооперацию, задолженность колхозников (различным учреждениям и погашаются другие обязательства колхозников без их на то согласия.

В некоторых районах несплошной коллективизации (Белоруссия, Иваново-Вознесенск) вместо 5 проц. отчислений для распределения по обобществленному имуществу согласно решению НКЗ и КХЦ (пункт 4, разд. VI) устанавливаются пониженные отчисления в размере 2 проц. (из постановления КХЦ).

На все эти недостатки комсомольские организации должны будут обратить особое внимание. Нужно учесть опыт, с тем чтобы не допустить повторений имеющихся ошибок.

Каждое бревно доставить на стройку

ОРГАНИЗОВАТЬ ШТУРМ ПО СПЛАВУ, ПОДГОТОВИТЬСЯ К ЗИМНИМ ЛЕСОЗАГОТОВКАМ

ПОЧЕМУ НЕТ РАБОЧИХ?

На пристани Гольши, Шарьинского района, каждый год осенью создаются громадные прорывы по сплаву и выкатке древесины. Лесные организации нынче не сумели обеспечить выполнения заданий. Гольши опять вступили в полосу прорывов.

План сплава и выкатки леса находятся под ударом. В поступившие на Гольшевский рейд древесины—318 тыс. кубометров, на 15 сентября выкатано около 200 тыс. кубометров, остальная древесина находится на воде на протяжении 52 километров по реке Ветлуге. Кроме того, в верховьях Ветлуги имеется 67 тыс. кубометров древесины Вохомского лестранхоза, предназначенных также для Гольшей.

Всего же в Гольшах подлежит сплаву и выкатке 210 тыс. куб. метр., из которых 101 тыс. куб. метр. должна быть пущена транзитом до Козьмодемьянска и дальше, а 109 тыс. куб. метр. выкатано в Гольшах.

«Узким» местом на пристани попрежнему является недостаток рабочей силы. Вместо требующихся 1.500 человек и нескольких сот лошадей, работает 300 пеших и 90 конных. Слабо прибывает рабсила из **Пыщугского, Ветлужского и Воскресенского районов.** Совершенно неудовлетворительно обеспечивают сплав и выкатку рабсилой сельсоветы Шарьинского района. Работники сельсоветов все еще не учли всей важности своевременного выполнения планов и продолжают относиться с прохладцей, считая видимо вполне нормальным затяжку работ до заморозков.

Отсюда вполне ясно, что сплав и выкатка в срок не будут закончены, если сейчас же соответствующие организации не примут решительных мер к обеспечению рабгужсилой.

За первую декаду сентября ежедневно выкатывалось на берег, считая работу 2 тракторов, до 800 кубометров, но для того, чтобы не оставить ни одного метра древесины в воде, следует темпы увеличить в несколько раз и не медлить ни одного дня с ликвидацией прорвов.

С разделкой баланса и выделкой шпал положение нисколько не лучше. На 1 сентября план должен быть выполнен, между тем, в настоящее время выполнено 15 проц. Фактически план сорван.

Но не только отсутствие рабсилы является причиной черепашьих темпов, существующих в Гольшах. «Секрет» прорывов заключается в том, что руководители пристани, заразившись оппортунистическими самотечными настроениями, не могут по-большевистски организовать борьбу с прорывами.

Имеющаяся рабсила используется нерационально, а подчас и преступно. Каждый день в конторе можно видеть очередь за получением авансов и орд[illegible], когда выдачу можно было бы производить после работы в бараках.

Конный парк загружен на 50—60 проц., так как для полного использования парка нехватает упряжи и инвентаря.

Соцсоревнованием и ударничеством рабочие не охвачены. Отдельные образцы подлинной ударной работы не получают широкой популяризации в массах рабочих.

Бригада Якушева ежедневно выкатывает на 1 лошадь 17 кубометров. Такие же показатели дает бригада Логинова. Артель Шнейера из 6 чел. ежедневно грузит по пяти вагонов лесоматериалов.

Указанные бригады и отдельные рабочие, хотя и премированы, но масса рабочих об этом не знает. На примере передовых отстающие не мобилизованы на усиление темпов по ликвидации прорыва.

Бригадный метод прививается весьма плохо. Производственные совещания устраиваются редко и рабочие на эти совещания не привлекаются.

Обеспечение рабочих жилищами поставлено скверно. Сейчас с большим трудом размещаются только те рабочие, которые работают. Принять же новых рабочих руководители не подготовлены и совершенно не беспокоятся об этом.

Бараки не оборудованы. Сушилки в бараках отсутствуют. В результате всего этого рабочие бегут из Гольшей.

Создавшееся положение об'ясняется тем, что руководители пристани не осуществляют конкретного руководства, медленными темпами перестраивают работу по-новому и не приспосабливают ее к новой обстановке и новым задачам хозяйственного строительства.

Шарлестранхоз, в ведение которого входила пристань, вместо усиления конкретного руководства и оказания практической помощи в работе, в самый решающий момент сложил с себя ответственность за состояние работы, передав руководство заводоуправлению, которое и без того не справляется с возложенными задачами.

Безобразий на пристани очень много. Нужны самые срочные меры, обеспечивающие перевод работы по сплаву и выкатке на боевые темпы.

Во главе пристани должно стоять руководство, способное по-большевистски драться за выполнение плана.

ИВ. ПАНФИЛОВ.

Ударная бригада на лесозаготовках в Поневском уклеспромхозе.

ОРГАНИЗОВАН ШТУРМОВОЙ ОТРЯД

Борьба за лес, для Уреньской организации комсомола является первостепенной задачей. Но это никак не усвоили себе некоторые ячейки комсомола и продолжают к делу лесозаготовок относиться халатно, считая его сезонным делом, а не работой круглого года.

Рожковская, Пакалеевская, Пахмутинская ячейки комсомола на работу по лесозаготовкам не послали ни одного человека.

Секретарь Рожковской ячейки на контрольном пленуме райкома пытался об'яснить свою халатность так: «Не посылаем, потому что все служат». Однако, в действительности картина другая.

Недопустимо халатно относится к делу лесозаготовок Покалеевская опорная ячейка, она об'единяет 5 ячеек, из которых ни одна не послала комсомольцев на лесозаготовки. Секретарь ячейки Горемыкин также пытается отделаться об'ективными причинами. Эти ячейки не проводят работы среди колхозников. по вербовке рабсилы, их халатность говорит о полной недооценке хозяйственной и политической важности лесозаготовок района.

Райком комсомола после совещания при Крайкоме по-боевому взялся за дело по выполнению планов лесозаготовок. Создается штурмовой отряд из 100 человек. Он приступил к работе с 23 сентября и будет продолжать работу в течение 3 месяцев. Руководителем штурмового отряда выделяется лучший лесоруб ударник Корасев, давший рекордную выработку.

Л. ВЕТЛУЖСКИЙ.

В новой обстановке работать по-новому

Процент коллективизации в **Кайском** районе достиг 63. Если исключить 4 селсовета, в которых крестьянство в связи с развитием фосфоритной промышленности (добыча фосфорита) превращается в рабочих, то процент коллективизации поднимается еще выше.

В связи с массовой коллективизацией в районе, которая должна превратиться в сплошную и весной в основном закончиться—перед партийно-комсомольскими организациями и особенно перед сельсоветами встают новые задачи, от правильного и своевременного разрешения которых зависит успех коллективизации. Наряду с дальнейшей работой по организации новых колхозов, **особенное внимание нужно обратить на укрепление и развитие старых.** Если раньше большое значение имел вопрос взаимоотношения между колхозниками и единоличниками, то теперь не менее важное значение имеет второй вопрос: взаимоотношение между отдельными колхозами.

По преимуществу, в районе колхозы мелкие—в количестве 30-40 хозяйств и поэтому налаживание хороших взаимоотношений между такими колхозами близко соприкасающимися между собой, с тем, чтобы об'единить их, является сейчас важной задачей.

Особенное значение имеет планирование в колхозах и правильная организация труда.

Райколхозсоюз обслужить все колхозы своими силами и помочь им направить работу в этом деле не может. Сдельщина зачастую в практике извращается. А это не дает стимула к поднятию производительности труда.

В связи с недостатком рабочей силы в промышленности, встает большая задача правильной организации отходничества из колхозов, заключение договоров с хозяйственными организациями на организованную постановку в колхозной рабочей силе. Путем правильной организации рабсилы внутри колхозов, правильной организации сдельщины, повышения норм выработки, организации детяслей не только на лето, но и непрерывно на весь год, организации столовых в колхозах и т. д. можно до максимума освободить рабочую силу внутри колхозов и без ущерба колхозам направить ее в промышленность.

Кайский район—молочно-животноводческий. С животноводчеством же—здесь очень плохо. За скотом ухаживать не умеют. Колхозы еще не развернули борьбы за развитие животноводства. Поэтому в связи массовой коллективизацией борьба за развитие животноводства, за кормовую базу и особенно за силос, к заготовке которого руководители колхозов проявляют косность, недооценивают его значения, имеет первостепенное значение.

Все эти казанные задачи наряду с обостряющейся классовой борьбой кулачества вокруг колхозов за снижение норм выработки, против заготовки силоса, прорыв развития животноводства, отходничества, против сдельщины и подменой ее трудодними и т. д. и т. п. заставляют партийно-комсомольские, советские и культурные силы района еще больше повернуться лицом к колхозам.

А. МАЙОРОВ

ВСТРЕЧНЫЙ КОМСОМОЛА—ЗАВОЕВАНИЕ НОВЫХ ПОБЕД!

В последнем квартале смыть позорное пятно прорывов с промышленности края

НАШ ВСТРЕЧНЫЙ—БОЕВАЯ РАБОТА ПО-НОВОМУ—ДЕЛО ЧЕСТИ ВСЕЙ КРАЕВОЙ ПРОМЫШЛЕННОСТИ

Дать большевистский встречный—дать новые победы

(Из выступления М. Попова—секретаря крайкома КСМ на межрайонном собрании КСМ окт ва)

Взявши на себя инициативу выдвинуть краевой встречный промфинплан на четвертый квартал, с тем, чтобы выполнить и перевыполнить производственную программу третьего, решающего года пятилетки, мы обязались и должны проделать громадную работу, поднять на штурм за промфинплан не только весь комсомол, но и всю рабочую молодежь, увлечь своим примером героизма весь рабочий класс края.

Выдвинуть встречный—это означает не то, чтобы вынести резолюцию о встречном, это означает разработать такой повышенный промфинплан, который был бы реален, обоснован технически и обеспечен всеми необходимыми возможностями для его выполнения. Нужно создать в каждом цехе и в каждом предприятии такой план, который бы дал новые победы на основе решительной перестройки работы и руководства в соответствии с указаниями тов. Сталина, на основе мобилизации на борьбу за промфинплан всех производственных возможностей. Этот встречный план должен обеспечить полное выполнение и перевыполнение большевистской производственной программы 1931 года.

Непременным условием борьбы за встречный надо сделать так, чтобы каждая комсомольская организация об'явила борьбу имеющимся кое-где легким, бюрократическим, я бы сказал мелкоборжуазным отношением, к организации встречного промфинплана.

Надо не только проработать письмо сормовских комсомольцев, не только послать приветственную телеграмму в «Ленинскую Смену». Если кое-кто так понимает задачу организации встречного, тот глубоко ошибается. Выдвинуть встречный промфинплан—это значит двинуть все силы рабочего класса на выполнение промфинплана, на выполнение и перевыполнение заданий третьего года пятилетки. Эта задача тем более, сложна и ответственна, что промышленность края за три четверти этого года с заданиями не справилась, дала безобразные показатели.

Задача заключается в том, чтобы ликвидировать этот прорыв, чтобы полностью обеспечить выполнение показателей четвертого квартала. Мы должны и обязуемся ликвидировать «хвосты». Задачу мы берем чрезвычайно громадную. Ответственность у нас с вами чрезвычайно велика. Если мы сказали, что краевая организация выдвигает встречный план, значит мы должны его выдвинуть и выполнить. Мы дали слово. Слова большевиков тверды. Они никогда не расходятся с делом. Поэтому надо уделять больше серьезного внимания, серьезного отношения к встречному плану.

Он должен быть стержнем всей нашей работы, характеризующим наше умение взять большевистские темпы и качество. Встречный должен вести нашу организацию к новым победам.

Содержание встречного плана должно заключаться в том, чтобы практически осуществлять указания тов. Сталина. В основу борьбы за встречный мы кладем планирование производства, имея ввиду доведение промфинплана до станка, до рабочего места, планирование внутри цехов и внутри производства, внедрение методов сменно-встречного планирования. Второй момент—это хозяйственный расчет. Мы указания ЦК комсомола о переходе на хозрасчет КСМ и молодежных бригад к XVII МЮД не выполнили. Надо перевести все молодежные бригады на хозрасчет, чтобы дать более высокие показатели. Хозрасчетные бригады работают во много раз лучше не только по количеству, но и по качеству.

Когда мы выдвигаем встречный план, то мы должны использовать все внутризаводские ресурсы, должны заставить цехи работать ударными темпами. Надо сделать так, чтобы рабочий не бегал за чертежами, не бегал за инструментом, не бегал за сырьем. Для этого нам нужно решительно заняться рационализацией и реконструкцией.

Вот три показателя, по которым нужно работать, в чем заключается путь встречного.

Встречный план надо разработать на основе глубокого технического изучения производственных возможностей улучшения планирования, реконструкции и рационализации производства и выявления промышленных ресурсов внутри цеха. Только после глубокой проработки, выявления всех производственных возможностей, можно говорить о встречном плане.

Правильно говорили товарищи, что мы сейчас, начиная работать по встречному плану, не привлекли к этому всю общественность. Мало об этом говорят газеты. Надо сделать так, чтобы комсомольский встречный план был тем стержнем, за который бы ухватился весь рабочий класс края с тем, чтобы под руководством партии мобилизоваться на ударную борьбу за выполнение и перевыполнение производственной программы третьего, решающего года.

Предстоящая работа по организации встречного промфинплана сложна и ответственна, выполнение ее нужно вести ударными темпами. Время осталось чрезвычайно мало, и поэтому нам нужно по-боевому взяться и разработать встречный промфинплан.

Идея комсомольского встречного завтрашнего дня должна ударно претвориться в действительность на всех предприятиях нашего края.

При ударной работе, под руководством большевистской партии, комсомольская организация, как лучший испытанный помощник ВКП(б), сумеет создать технический обоснованный комсомольский встречный, превратить его в общерабочий, и на основе его выполнения, вместе со всем рабочим классом, дать промышленности края полную победу в борьбе за производственную программу 1931 года, в борьбе за подготовку к последнему, заключительному году пятилетки.

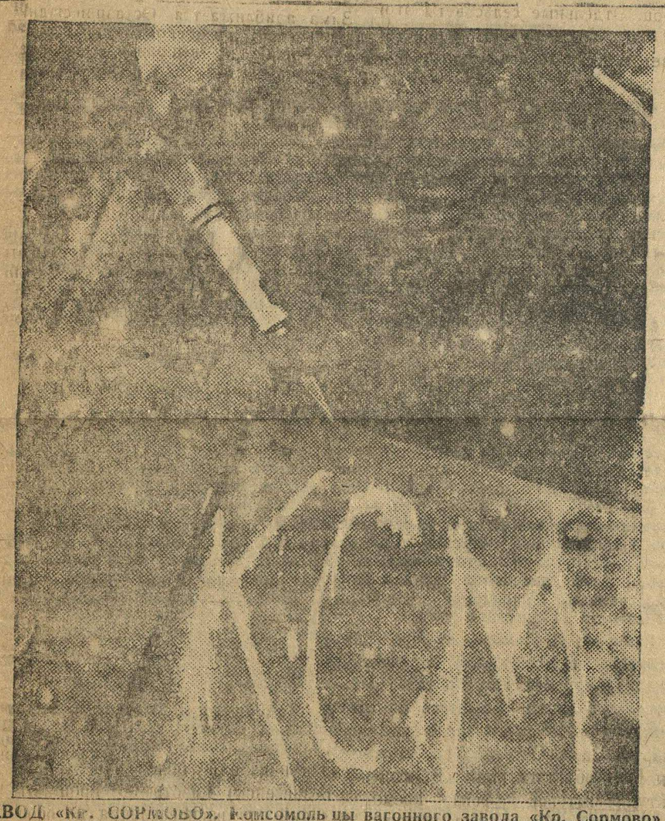

ЗАВОД «Кр. СОРМОВО». Комсомольцы вагонного завода «Кр. Сормово» в неурочное время собирают думкар для Магнитостроя.

ПЕРЕЛОМА НЕТ, НО ОН ДОЛЖЕН БЫТЬ

Доклад тов. Генявского

Товарищи, итоги работы промышленности нашего края показывают, что в основном промышленность работала неудовлетворительно. Мы не сумели в течение 8 месяцев нашей работы в третьем, решающем году пятилетки поставить дело на предприятиях, на производстве таким образом, чтобы план, намеченный на этот период был выполнен. Мы не взяли необходимых темпов, не сумели удержаться на том уровне, который требовался, чтобы выполнить, намеченную производственную программу.

За 8 месяцев вся промышленность края выполнила промфинплан на 73 проц. По отдельным видам промышленности выполнение программы идет, таким образом: промышленность союзного значения выполнила план на 70 проц., республиканская на 76 проц. и краевая на 74,8 проц.

Особенно тревожным является то положение, что прорыв продолжает угрожающе углубляться. Если сравнить работу промышленности за последние два месяца (июль, август) и последнюю декаду сентября с работой первого полугодия, то будет совершенно очевидно, что за последние 2 месяца 10 дней промышленность края работала хуже, чем в первом полугодии.

За первое полугодие промышленность выполнила 75,5 проц. плана. В июле месяце мы имеем выполнение плана уже на 65 проц., вместо 75,5 проц. Уровень выполнения программы производственной падает на 10 проц. В августе продолжается ухудшение работы промышленности, программа выполнена на 64,2 проц.; понижение на 0,8 проц. В начале сентября темпы вместо повышения снижаются. Эти цифры показывают как не надо работать в производстве. Они говорят о том, что наши хозяйственные, партийные и комсомольские организации на местах не сумели [illegible] массы на выполнение производственных планов. Вот возьмем Сормовскую Судоверфь, за первое полугодие выполнение плана на 46 проц., июль—39,2 проц., август—42 проц. и в первую декаду сентября начинается некоторый перелом—61,5 проц. Завод имени Воробьева за первое полугодие выполнил производственный план на 73 проц., в июле на 41,5 проц., в августе—38 проц.

Завод «Двигатель Революции» первое полугодие—53 проц., июль—44 проц., август—51 проц.; зав. «Красное Сормово» гигант не только Нижегородский, но и союзного значения, за первое полугодие выполнил план на 60 проц., в июле—54,3 проц., август—54,1 проц.

Есть, товарищи, предприятия, которые показывают еще более позорные темпы работы.

Возьмем, например, фосфоритную промышленность, Вятские фосфоритные рудники, если в первом полугодии выполнили производственную программу на 93,5 проц., то в июле на 35 проц., в августе на 28 проц.; лесохимическая промышленность завод Вахтан за первое полугодие—88 проц., дальше—66,4 проц.

Промышленность местного подчинения [illegible] работает скверно. «Красная Этна» выполнила план за первое полугодие 66,14 проц., июль—57 проц., за 20 дней сентября сделала 32 проц. плана; «Гудок Октября» за первое полугодие—52 проц., июль—30 проц., август—55 проц.; швейная промышленность (Свердловский район) за первое полугодие—81 проц., июль—79 проц., август—59 проц. и только в сентябре в последние две пятидневки начинает выправляться положение и программа выполнена на 80 проц.

Эти показатели говорят о том, что промышленность работает скверно, не выполняет директив партии и правительства.

Товарищи! Сталин на совещании хозяйственников заострил внимание партии и рабочего класса на том, что промышленность должна работать, таким образом, чтобы внутрипромышленные ресурсы дали базу для развертывания промышленности страны, для строительства новых предприятий представителями которых в крае являются автозавод, станкозавод, «Новое Сормово» и целый ряд других строек, которые строятся на внутрипромышленные накопления.

И в этом отношении, в отношении выполнения качественных показателей, наша Нижегородская промышленность работает также чрезвычайно неудовлетворительно. Вместо снижения себестоимости, мы имеем повышение. По нашему краю намечено планом снижение себестоимости на 12 проц. Если бы мы снизили себестоимость на 12 проц., то экономия от этого бы выразилась в 60 миллионах руб. золотом. В первом квартале мы вместо того, чтобы снизить себестоимость, повысили ее на 7 проц. Во втором квартале положение не исправилось. За первое полугодие себестоимость мы повысили на 4,8 проц. Поскольку первое полугодие в области внутрипромышленных накоплений, в области снижения себестоимости закончено скверно, казалось бы, что во втором полугодии на этом участке надо взять такие темпы, чтобы ликвидировать прорывы первого полугодия, однако, эти темпы не взяты. Показатели работы в июле говорят о том, что в отношении снижения себестоимости мы имеем не только улучшение против первого полугодия, а наоборот—имеем ухудшение. В июле месяце себестоимость повысилась на 8 проц.

Особенно скверно работали: Кулебакский завод, вместо того, чтобы снизить себестоимость на 8 проц. за первое полугодие повысил ее на 12 проц., Молитовская фабрика повысила на 9,64 проц., фосфоритные заводы повысили себестоимость за полугодие на 50 проц.

Вот, товарищи, как скверно идет работа по качественным показателям. В чем же основная причина прорыва? Почему плохо работают предприятия? Почему скверно работает промышленность?

Нужно со всей категоричностью сказать, что основное — то, что мы не сумели организовать профсоюзные, партийные, хозяйственные и комсомольские организации, не сумели соответствующим образом так поставить руководство работой, чтобы использовать все силы, всю творческую инициативу, которая имеется со стороны рабочих масс.

Нужно со всей откровенностью заявить о том, что профессиональные, партийные, хозяйственные организации потому скверно закончили свою работу, что указания тов. Сталина и партии в отношении перестройки работы не сумели выполнить. Наша краевая промышленность работает скверно, потому, что мы не умеем по-новому перестроиться и по-новому руководить. Доказательством того, что можно работать по-новому, что мы имеем возможности хорошо работать являются ряд предприятий в нашем крае, которые выполняют, как количественные, так и качественные задания. Например, автосборочный завод за 6 месяцев выполнил производственную программу на 123 проц., в июле—103 проц., август—103 проц.; Нижегородский телефонный завод в августе программу выполнил на 105 проц., Химзавод № 4—116 проц., кожзавод им. Калинина—101 проц., кожзавод им. Рыкова—120 проц., завод им. Юргенса—113 проц., ряд типографий выполнил свои производственные задания.

Одно из звеньев, за которое надо ухватиться, чтобы выполнить производственные задания — это внедрение и укрепление хозяйственного расчета на предприятиях.

Хозрасчет не внедрен и не укреплен на предприятиях, из-за этого невыполнение производственных заданий. Там, где по-настоящему, вплотную подошли к хозяйственному расчету, мы имеем выполнение производственных заданий. Хозрасчет могущественное оружие в руках рабочего класса за выполнение промфинплана не используют местные партийные и хозяйственные организации, имеется недооценка хозрасчета. Многие организации не понимают, что хозрасчет помогает установить такую базу, которая позволит нам использовать все новейшие формы, инициативу рабочих масс на выполнение производственного плана.

В бригадах, перешедших на хозрасчет, имеются хорошие образцы работы. Например, на «Красном Сормове» в металлургическом заводе, в литейном цехе бригада Гладкова перешла на хозрасчет, в августе производственное задание выполнила на 128 проц., а до перехода на хозрасчет работала плохо. Прогулов сейчас нет, брака также. На Ижзаводе № 10 хозрасчетная бригада токарей Горшкова выполнила производственное задание на 172 проц., брака имеет на 0,64 проц. На автозаводе бригада плотников Козырева за июнь месяц производственное задание выполнила на 157 проц., июль на 177 проц. Заработок рабочих значительно увеличивается. За три месяца эта бригада не имела ни одного прогула, ни одного простоя. Бригада премирована 1000 руб. В Вятке на машиностроительном заводе около 13 хозрасчетных бригад, производительность в хозрасчетных бригадах растет, в мае—65 проц., июне—79 проц., в августе—90 проц. По Спичтресту раньше на 1 ящик спичек тратили 600 грамм парафина, с внедрением хозрасчета на ящик стали употреблять 400 грамм.

Все факты говорят о том, что, где введен хозрасчет, там выполняются производственные задания, как в области количества, так и качества.

Сейчас мы стоим на пороге четвертого квартала. Подводя итоги работы, приходиться констатировать, что промышленность работала скверно, неудовлетворительно, не выполнила ни количественных, ни качественных показателей, потому, что не сумели перестроить свою работу в соответствии с указаниями тов. Сталина и партии.

Теперь необходимо мобилизоваться по-настоящему, на выполнение промфинплана. В этом деле огромную роль должна сыграть комсомольская организация. Надо новые формы социалистического соревнования, направить в новое русло. Вот здесь-то и нужен встречный план на данный отрезок времени. Это один из тех моментов, которые могут поднять ярость масс на выполнение промфинплана. При встречном плане каждый рабочий будет включен в активную борьбу за промфинплан, ибо перед тем, как приступить к работе каждому рабочему должно быть ясно производственное задание, что он должен сделать в свою смену, перед тем, как приступить к работе каждая смена, бригада должна подвести итоги того, что сделала предыдущая бригада, смена. Рабочий должен знать сколько нужно выполнить по количественным и качественным показателям, какой должен быть процент брака, процент использования инструментов, какова должна быть техническая норма, сколько нужно произвести изделий и т. д., все это каждая бригада должна просмотреть, обсудить и приступить к работе.

На основе встречного планирования нужно улучшить общезаводское планирование. Одним из узких мест является внутрицеховое и межцеховое планирование. При сменно-встречном плане нужно закрепить, значительно улучшить общезаводское планирование.

Комсомольский встречный план является важнейшим орудием в выполнении всего плана. Значительную роль для создания благоприятных условий для встречного плана играет административно-технический персонал. Каждый заведующий цехом, каждый мастер должен понимать и должен помогать в организации встречного плана, должен быть одним из активнейших организаторов его.

В мартеновском цехе «Красного Сормова» комсомольцы печи № 3 выдвинули прекрасный почин в деле сменновстречного планирования, повысив в значительной мере производительность труда и добились рекордного срока завалки. Брака стало меньше, простоев нет. На основе этих побед мартеновцы выдвинули вопрос об организации встречного на 4 квартал. **Этот почин должен быть подхвачен всей комсомольской организацией, чтобы действительно начать широкую борьбу за выполнение промфинплана. Встречное планирование сейчас должно быть одной из важнейших задач для комсомольской организации. Надо полагать, что инициатива комсомольской организации в области встречного плана зажжет огнем все остальные организации и поведет за собою их в бой за успешное выполнение производственных заданий на предприятиях. Нужно приветствовать инициативу встречного со стороны комсомольской организации.**

Задача каждого предприятия подвести итоги работы промышленности за прошлый период и во чтобы то ни стало добиться выполнения промфинплана и количественных и качественных показателей, использования в полной мер инициативы рабочего класса.

Мы знаем, что комсомольская организация брала не одну крепость, надо думать, что наша краевая комсомольская организация сумеет помочь партии, чтобы все задачи в области производственных заданий были бы выполнены.

В четвертый квартал перед нами стоят огромные задачи, нужно по-боевому перестроить всю свою работу, повысить темпы работы промышленности. Комсомольская организация будет впереди в борьбе за промфин. план. Надо, чтобы комсомольская организация в четвертый квартал вместе с партией, под ее руководством, добилась полного выполнения тех задач, которые поставила партия и рабочий класс перед промышленностью в третьем, решающем году пятилетки

УЧЕБНАЯ БАЗА АВТОСТРОЯ. Сиворонова закончила школу, премирована как лучшая ударница.

МЫ УВЕРЕНЫ В НАШИХ ПОБЕДАХ

Тов. Рузанов—ударник комсомольской смены мартеновской печи № 3

— Товарищи, мартеновский цех нашего завода, являясь ведущим цехом завода, из месяца в месяц не выполняет производственную программу.

Комсомольская организация, изучая причины невыполнения программы, организовала комсомольскую смену на одной из печей—печи № 3—с тем, чтобы на опыте ее показать, как надо драться за промфинплан. С первого дня организации нашей смене пришлось столкнуться с трудностями. Со стороны хозяйственников и остальных рабочих было неверие, что комсомольская организация сумеет чего-нибудь добиться.

Преодолевая все трудности, с первого же дня комсомольская смена взялась за работу с действительно большевистскими темпами. Такая работа, как закалка шихты, являлась узким местом. Сосредоточили здесь максимум внимания и сил, и завалка стала проводиться с рекордной быстротой. Комсомольская смена, вместо 2 ч. 52 мин. и 3 ч. 10 мин., как работают в других сменах, справлялась с завалкой в 1 ч. 40 мин. и 1 ч. 35 мин.

Это значит, что комсомольская смена уже действительно показала всем рабочим, что программа совершенно выполнима. На ряду с быстротой, мы добились высокого качества. Себестоимость снижена. Напр., стоимость готовых болванок с 157 р. до 109 руб. Суточное задание выполняется на 128,22 проц.

Спрашивается: какими методами достигла наша бригада таких результатов? — Методом сменно-встречного планирования и соревнования. Бригада, придя на работу, на смену, и кончая работу, проводит десятиминутные производственные совещания, с обсуждением заданий их выполнения и соревнования на быстроту и качество.

Работа в смене разбита по определенным участкам и закреплена за отдельными рабочими. Выделены люди, которые отвечают за сварку, за подачу сырья в печь. При такой правильной расстановке силы и ответственности за работу мы достигли выполнения плана.

После того как комсомольская смена изучила, что программа выполнима, показала ее перевыполнение на практике, она выдвинула письмо-вызов ко всей комсомолии края и рабочей молодежи с предложением организовать встречный план на IV квартал. Наша смена считает встречный промфинплан, как высшую ступень соцсоревнования и ударничества и лучший метод ликвидации прорыва. Комсомольская смена вызывает всю комсомолию края заняться вопросом разработки встречного плана.

Комсомольская смена сейчас же выделила бригады, специальное лицо, которое сейчас занимается конкретной разработкой комсомольского встречного. План доводится до каждого рабочего. Комсомольская бригада проводит также поход за технику; каждый рабочий отдает 2 часа на техническую учебу.

Я считаю, что эти методы сыграют большую роль в выполнении производственного задания; это видно из опыта нашей комсомольской смены.

Мы надеемся, что все КСМ организации края по-ударному возьмутся за организацию встречного промфинплана и штурмовой работой, превратив его в общерабочий, добьется победы.

ВСТРЕЧНЫЙ БУДЕТ ДАН И ВЫПОЛНЕН

Из прений на межрайонном собрании актива КСМ

ВОЛКОВ (Канавино). Промышленность Канавинского района за первое полугодие работала явно неудовлетворительно.

Поэтому почин мартеновцев хозрасчетной печи № 3, которые выдвинули идею организации комсомольского встречного на 4 квартал, является очень ценным. Задача комсомольцев Канавинского района — ударно наладить работу по организации встречного на 4 квартал на своих предприятиях, связывая агитационно-массовую работу с практической работой по выполнению сентябрьского задания. Нужно не только прорабатывать встречный план, но и усиленно драться, действительно штурмовать сентябрьскую программу. Сейчас нужно путем планово-оперативных групп раз'яснить каждому рабочему и комсомольцу задачи встречного и добиться того, чтобы план составлялся не в кабинете, а в цехе, начиная с бригады.

Мы принимаем вызов сормовцев и обязуемся ликвидировать в 4 квартале те прорывы, которые есть по промышленности Канавинского района.

ЕРОФЕЕВ (ЧХК). После, опубликованного письма-обращения мартеновцев, развернулась массовая работа на всех предприятиях Дзержинского района.

На заводах, в цехах, бригадах были устроены собрания, митинги с обсуждением письма. В связи с этим усилился прилив рабочей молодежи в ряды комсомола. Только по ЧХК было подано в КСМ 93 заявления.

На предприятиях организованы планово-оперативные группы. Приступили к работе группы по выявлению производственных возможностей.

На ЧХК организовано 18 планово-оперативных групп. 18 бригад уже выдвинули встречный и 18 смен встречный приняли. На заводе № 80 организуются планово-оперативные группы. Вся работа связана с внедрением хозрасчета и реализацией указаний тов. Сталина. **Сейчас об'явлен декадник по проверке реализации указаний т. Сталина. На ЧХК и заводе № 80 рабочие прикрепляются к станкам. С 1 октября по 1 ноября проводится конкурс на лучшую бригаду.**

Но нас эти достигнутые результаты не успокаивают. Работа развертывается шире, превращая комсомольский встречный, в общерабочий.

ЗАХАРОВ («Красное Сормово»). Металлургический завод комбината «Красное Сормово» за 8 месяцев годовую программу выполнил только на 41 проц. Это показывает то, как работали общественные, и партийные, и комсомольские организации. В значительной степени на такое выполнение программы имело влияние и, то, что завод недостаточно рационализировался, так как средства, отпускаемые для рационализации металлургического завода были переданы строительству «Новое Сормово». Угрожающее положение с выполнением программы заставило организации завода искать новых форм работы. На заводе была проведена реорганизация и результаты ее сейчас чувствуются: отдельные аггрегаты с реорганизацией завода добились громадных успехов.

Комсомольские хозрасчетные бригады теперь играют значительную роль в работе цеха и показывают примеры большевистской работы. Так в фасонно-литейном цехе комсомольская хозрасчетная бригада в июле программу выполнила на 109 проц., в августе—151 проц., комсомольская смена хозрасчетной печи № 3 добилась рекордной плавки—5 ч. 40 м.

На основе этих показателей и героической борьбы комсомольцев за выполнение и перевыполнение производственной программы — появилась инициатива комсомольского встречного. В соответствии с новыми задачами была перестроена и работа самого комитета, к группам, созданным по указаниям **тов. Сталина,—прикреплялись специалисты.**

Сейчас по заводу проводится работа по подготовке к составлению встречного. Партийные и профессиональные организации завода одобрили нашу инициативу и оказывают содействие.

Комсомол показал, что он может работать на хозяйственном фронте. Показательная работа комсомольских бригад, смен и цехов говорит за это. Нужно окомсомолить все, решающие участки нашего производства, добиваться организации комсомольских аггрегатов, смен и цехов.

МАРАХТАНОВ («Двигатель Революции») сообщил, что рбота по встречному на заводе «Дв. Революции» только начинает разворачиваться. Пока что письмо только прорабатывается, но практического ничего не сделано.

— За август программа на «Красной Этне» выполнена только на 41 проц.,—говорит тов. **Антипов.** Основной причиной прорыва являлся недостаток сырья. Сейчас по «Красной Этне» инициатива по встречному поддерживается. Встречные уже выдвигаются. Организуются группы по реализации указаний тов. Сталина. Выполнив, по-[illegible] задачи, — «Красная Этна» выйдет с победой.

Тов. ТРЕТЬЯКОВ (Крайком КСМ). [illegible], что прорыв в промфинплане краевой промышленности растет. Вместо снижения себестоимости наблюдается повышение. Это происходит потому, что мы еще не перестроили работу на основе указаний т. Сталина: «по-новому работать, по-новому руководить». Идея встречного, требует взятия усиленных темпов в работе. **Мартеновцы уже показывают образцы работы. Вот почему надо и другим начать перестраивать работу по опыту комсомола металлургического завода Сормовского комбината.**

Комсомол же края в целом на обращение мартеновцев откликнулся слабо. До сих пор преступно молчат Кулебаки, Выкса, Ижевск, Балахна. Актив должен потребовать немедленного включения комсомольцев этих районов в ударную борьбу за встречный.

Основным недостатком сегодняшней работы по организации встречного является то, что общественность славо вовлекается в это дело. Профсоюзы должны поддержать инициативу комсомола. Для успешной организации и побед встречного требуется немедленно приступить к реализации указаний тов. Сталина.

Превратив комсомольский встречный в общерабочий—край выйдет с победой в третьем, решающем году пятилетки.

ПРОСКУРИН («Красное Сормово). Машиностроительный завод августовскую программу выполнил на 37 проц. А комсомольские бригады систематически перевыполняют свои задания. Это говорит о том, что мы можем выдвинуть встречный и выполнить его. При организации комсомольского встречного, нужно добиться того, чтобы каждый станок, каждый комсомолец давал свои встречные, повышенные показатели. Необходимо будет учесть те недостатки, которые мешали выполнению программы бригад, цехов и заводов. Указания тов. Сталина должны быть проведены в жизнь. Рационализаторское движение среди рабочих нужно развивать и закреплять. На нашем заводе из 290 рабочих предложений в жизнь проведено 90 проц. У нас еще есть такое положение, когда недостаточно организовано рабочее место, есть уравниловка, безответственность и формальный хозрасчет. План до станка не всегда доведен. Эти недостатки надо ликвидировать. Нужно ввести часы технической учебы. В отстающих звеньях усилить партийно-комсомольскую прослойку. Создать группы по паспортизации станков.

ВИНОКУРОВ (ТМТ). Инициатором хозрасчетного движения в трамвайном парке был комсомол. Первый хозрасчетный вагон был—комсомольский. Сейчас у нас ходит 7 комсомольских хозрасчетных вагонов, имеющих блестящие качественные показатели. Примером может служить вагон № 8, по количеству рейсов план выполнен на 141 проц., значительно перевыполнены показатели по перевозке пассажиров, по валовой продукции. В то же время нехозрасчетные и обезличенные вагоны выполняют план только на 88 проц.

Письмо мартеновцев у нас проработано в коллективе, создана плановая группа по выработке комсомольского встречного. Хозрасчетных бригад в трампарке—17. Но дальнейшее улучшение работы трамвайного парка задерживается из-за недостатка подвижного состава. Партийная часть и рабочие трамвайного парка написали сормовцам письмо, в котором вызывали их на выдвижение встречного с их стороны: 6 вагонов для сормовской линии. До сих пор сормовичи не ответили нам на это письмо.

Из писем

Красноармейцы включились в смотр

Перед уходом на зимние квартиры в ротах Вятского терполка, находящихся в Вишкельском лагере, состоялись собрания комсомольских ячеек, на которых обсуждался вопрос о проведении всесоюзного смотра радиоработы. Все комсомольцы решили немедленно включиться в смотр радио и тут же на собрании были организованы 6 бригад из комсомольцев-курсантов, которые в течение дня проверили работу всех радиоустановок лагеря. Кроме того, комсомольские бригады в отдельных ротах провели беседы о значении радиоработы.

По инициативе комсомола № стрелкового батальона там организована большая ячейка ОДР. Члены ячейки также включились в смотр радио. В город Котельнич была выслана бригада для радиоустановки в комендантском взводе.

Красноармейцы и комсомольцы перемещники дали обязательство по возвращении домой развернуть у себя смотр радио, помочь местным организациям в проведении этой работы.

Л—В.

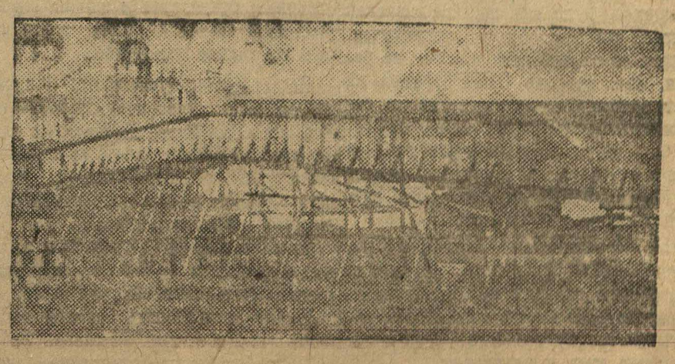

СИБИРСКИЕ ПРИСТАНИ. Строящийся конвейер механической разгрузки барж.

АНГЛИЯ ЗАРАЗИЛА ДАНИЮ

Япония гримирует захватничество под добродетель

Австрийские фашисты первый путч об'явили генеральной репетицией

„ПРОПАДАЙ МОЯ ТЕЛЕГА"...

Рис. Гр. Ст

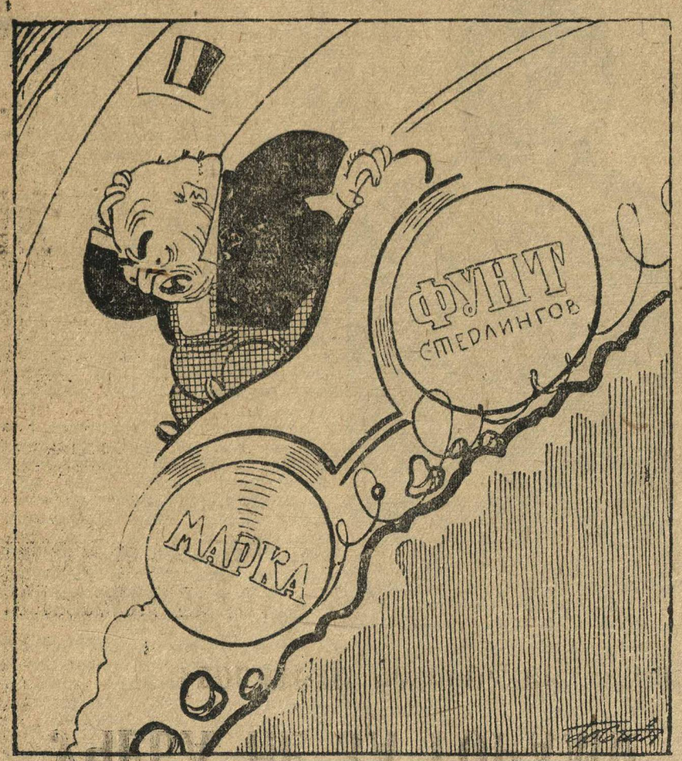

Финансовая колесница капитализма летит под откос

ПУШКИ И ОПРАВДАНИЯ

25 сентября на чрезвычайном заседании японского совета министров была принята декларация, в которой японское правительство об'ясняет причины своего выступления в Манчжурии. В пункте 1 сообщается, что «японское правительство всегда старалось способствовать развитию дружественных отношений с Китаем. К несчастью, поведение китайских официальных лиц в последние годы часто оскробляло национальные чувства Японии. Инциденты, в частности, имели место в Манчжурии и Монголии, где Япония имеет особые интересы. Создалось впечатление, что Китай не отвечает взаимностью на японскую политику. В такой обстановке китайский военный отряд разрушил 18 сентября линию ЮМЖД вблизи Мукдена и напал на охрану.

Положение стало критическим. Учитывая, что число войск японской охраны вдоль ЮМЖД составляет всего 10.400 человек, а число китайских войск 220 тыс., учитывая, кроме того, что сотни тысяч японских резидентов оказались под угрозой, японская армия, в целях предотвращения катастрофы, должна была действовать быстро. Китайские гарнизоны в близлежащих местностях были разоружены.

В декларации говорится, что «однако, нигде нет военной оккупации как таковой».

Декларация заканчивается знаменательно:

«Япония, — говорится дальше в декларации,—не добивается территориального захвата Манчжурии, и желает лишь ДОПУЩЕНИЯ ЯПОНСКОГО КАПИТАЛА К УЧАСТИЮ В РАЗВИТИИ МАНЧЖУРИИ. Японское правительство готово сотрудничать с китайским правительством с тем, чтобы предотвратить возможность создания катастрофического положения в отношениях между обеими странами. Японское правительство готово сотрудничать в выработке конструктивных планов, навсегда устраняющих причины возможных трений в будущем. Японское правительство будет более чем благодарно, если найдется разрешение нынешнего затруднения, которое создает поворот в японско-китайских взаимоотношениях».

Грозят новым путчем

ВЕНА, 22. Руководитель хеймверов ШТАРЕНБЕРГ в связи со своим освобождением из-под ареста и возвращением на свой пост выпустил обращение, в котором открыто угрожает НОВЫМ ПУТЧЕМ. В обращении Штаренберг говорит: «Теперь мы по-настоящему примемся за дело и я хотел бы видеть министра, который бы осмелился распустить нашу организацию. Никогда не смогут они вырвать у нас из сердца ненависть к гнилой системе и непоколебимую волю сделать то, что, к сожалению, не удалось. Имейте слепое доверие ко мне, я найду путь и обещаю вам, что мы завоюем государство. Борьба продолжается!». Сегодня газеты сообщают о предстоящем возвращении Пфримера из Марибора (Юго-Славия) в Австрию.

Дания на волоске

СТОКГОЛЬМ, 25. Преобладающая часть датской печати комментирует тяжелое финансовое положение Дании, требует последовать примеру Англии и отменить золотой паритет.

СТОКГОЛЬМ, 25. Норвежская реформистская «Арбейтер Бладен» комментируя финансовый крах Англии защищает **необходимость следования английскому «примеру».**

Падение продолжается

ЛОНДОН, 25. ФУНТ СТЕРЛИНГОВ ПРОДОЛЖАЕТ СТРЕМИТЕЛЬНО ПАДАТЬ. Сегодня днем фунт стоил на нью-иорской бирже только 14 шиллингов. За один день фунт упал почти на два шиллинга. На европейских биржах курс фунта несколько выше колеблется между 14 шиллингов и двумя пенсами и 14 шиллингов 6 пенсов.

Без перемен

ШАНХАЙ, 24. Из Маньчжурии до сих пор не поступило никаких сведений об эвакуации японских войск.

Новые бесчинства

БЕЙПИН, 24. Как сообщают из Харбина, все китайские железные дороги в Манчжурии находятся теперь **в ведении японцев и управляются администрацией ЮМЖД.** Вслед за Сипингай—Таонаньской дорогой в настоящее время оккупируется Таонань-Цицикарская дорога с рядом пунктов внутренней Монголии. **Северный участок Бейпин-Мукденской дороги также занят японскими войсками.** Грузовое и пассажирское сообщение прервано Почта направляется через Дайрен.

Фашистский „энтузиазм"

ВЕНА, 19. Освобождение князя Штаремберга и других руководящих хеймеровских путчистов из тюрьмы значительно усилила аггрессивность фашистов. Союз фашистских студентов и спортивный союз вручили правительству, составленное в дерзком тоне, обращение в котором они требуют немедленного прекращения дальнейших арестов и срочного пересмотра произведенных до сих пор арестов. Сегодняшние газеты сообщают уже **о полном прекращении судебного следствия против Штаренберга,** который будет приглашен судом лишь в качестве «свидетеля» фашистской подготовки к путчу. Параллельно с кампанией за освобождение арестованных фашистов и замазыванием истинных причин путча, вся правительственная печать требует усиления мероприятий **против коммунистов.** Орган Шобера «Виннер Нейсте Нахрихтер» требует создания закона **«об усиленной защите государства»,** в первую очередь направленного против **коммунистического движения.**

ЕЩЕ КРАХ.

БЕРЛИН, 25. Банк «Шенбергера и К-о», который является одним из **самых влиятельных банков среднего масштаба** и был связан с известной банковской фирмой Глайрегер потерпел **крах.** Этот крах [illegible] круги Берлина считают симптоматическим для положения целого ряда банков, занимающихся, главным образом, торговлей девизами

Штурм финплана 3 квартала

ВЫПОЛНЕНИЕ ФИНПЛАНА— АТТЕСТАТ ОРГАНИЗЦИИ

Быть готовыми к новым боям

Познакомьтесь с кассовым планом

ПЛОХО РАБОТАЛИ

25 сентября при краевом комитете ВКП(б) было созвано широкое совещание представителей всех краевых организаций и печати по вопросу подведения первых итогов работы на финансовом фронте в третьем квартале и установления путей борьбы финансовых органов и всей пролетарской общественности в четвертом квартале.

На совещании присутствовали представители: Потребсоюза, Хлебживсоюза, Колхозсоюза, КрайФУ, Садоогородсоюза, Краевой комиссии содействия госкредиту, Крайсовпроф, представители всех краевых газет и особый уполномоченный ЦК ВКП(б) и СНК тов. Окулов.

Отчеты всех организаций и развернувшийся обмен мнениями совершенно отчетливо выявил картину слабой борьбы за финплан, недооценку этой работы в ряде организаций, наличие косности в финансовом аппарате, не перестроившегося в большинстве случаев.

Колхозсоюз выполнил в своем финансовом плане задание по целевым взносам на 394 проц. По этому разделу Колхозсоюз нашего края занимает в своем союзе первое место. Это достижение. Но по вступительным взносам Колхозсоюз выполнил свое задание значительно хуже — только на 35 проц. На плечи колхозов пала ответственнейшая задача распространить займа «Третий, решающий год пятилетки» на громадную сумму, контрольное задание выражается в размере 6.240.000 руб. Это задание оказалось значительно перевыполнено: подписка среди колхозников была произведена на сумму 8.511.000 руб. Но оформление этой подписки дает огромное снижение суммы, только 6.300.000 руб. Взносы же составляют 50 проц подписки — 590.200 руб. Подобное безобразное положение в значительной степени об'ясняется тем, что Колхозсоюз не был боевым штабом в борьбе за мобилизацию средств, плохо руководил комиссиями содействия госкредиту при райколхозсоюзах, которые стихийно вырастали и, не получив поддержки, умирали. Представитель Крайколхозсоюза бросил даже огульное обвинение, что ни при одном райколхозсоюзе и колхозе нет комиссий содействия госкредиту.

Отчет управляющего Крайсберкассами показал сумму крупнейших недостатков в работе этого института. По линии сберкасс из декады в декаду продолжается отлив вкладов. По плану требовалось увеличить вкладов на 3.400 тыс. руб., на 20 сентября выполнено 421.200 рублей, что составляет 12,4 проц., а на 10 сентября **план был** выполнен на 14,3 проц. Таким образом, мы видим огромную утечку сбережений. Сберегательный аппарат громоздок, мало подвижен в значительной части своих звеньев. Так, вкладчиков по краю насчитывается 682.000, в то же время под руководством Крайфу в крае работает 12.688 общественных инструкторов. Как выяснилось, это огромная армия бойцов на финансовом фронте почти не имеет руководства со стороны Крайфу и управления Крайсберкассами в частности. Тов. Петухов — управляющий Крайсберкассой—в своем сообщении отметил, что шефство комсомола над сберегательными кассами в основном проходит неудовлетворительно.

Тов. **Окулов** и тов. **Келлер,** вскрыв важнейшие недостатки в работе краевых организаций по мобилизации средств и прежде всего финансовых организаций, решительно подчеркнули необходимость многократного усиления бдительности комсомола на финансовом фронте, в частности, в работе по шефству над сберкассами, мобилизации всей комсомольско-пионерской организации на борьбу за финплан.

Грандиозные задачи по социалистическому строительству, выдвигаемые IV кварталом, требуют большевистского разрешения вопросов финансирования новостроек, колхозов и совхозов. **Борьба за финплан—классовая, важнейшая борьба. По степени того, как будет выполняться план мобилизации средств организациями, наша партия будет судить о их боевой готовности, о их способности бороться за важнейшие задачи борьбы за социализм.**

БЕЗ ПОБЕДЫ

Осталось только три дня до конца штурмового финансового двухдекадника третьего квартала, третьего, решающего года пятилетки. Перед нами совершенно отчетливо встают финансовые планы четвертого, последнего квартала. За время всего третьего квартала в работе по мобилизации средств не заметилось решающих сдвигов. Так, работа по размещению займа в крае проходит следующим образом: по сектору рабочих и служащих задание в 42.**743.000** рублей выполнено на 82,8 проц. (35.405.400 руб.), поступило же денег на сумму 4.664.100 руб. Всего по городу оформлено подпиской на заем в сумме 38.444.200 рублей из задания в 46.093.000 рублей, что составляет 83,4 проц. Собрано же средств под эту подписку только 5.022.800 рублей, что составляет 13,1 проц. По колхозному сектору подписка оформлена на 73,7 проц., поступило же взносов под эту подписку 9,4 проц. Всего по краю подпиской оформлено займа на сумму 44.721.000 рублей из задания Наркомфина на сумму 54.604.000 рублей, что составляет 81,9 проц. Взносов поступило по краю всего 6.905.900 рублей.

Краевое задание по линии сберегательных касс требовало увеличить вкладов на сумму 3.400.000 рублей. На 20 сентября это задание выполнено только в размере 421,2 тыс. рублей, что составляет 12,4 проц. в то время, как на 10 сентября краевое задание по линии сберкасс было выполнено на 14,3 проц. Таким образом, налицо новый значительный отлив вкладов.

Мы совершенно сознательно освещаем состояние мобилизации средств только на этих двух участках. Об'ясняется тем, что комсомол является шефом над займом «третий, решающий год пятилетки» и над всем институтом сберегательных касс. Выполнение плана по этим об'ектам, есть лучший аттестат борьбы комсомола за выполнение важнейшей директивы партии мобилизовать необходимые средства на дело финансирования нашей социалистической индустрии, колхозов и совхозов.

Состояние работ на этих об'ектах —неудовлетворительно. Участие комсомола недопустимо слабо. Задачи четвертого квартала требуют мобилизации всей энергии комсомольской организации на борьбу за разрешение важнейших финансовых задач партии и правительства

ОТВЕЧАЙТЕ НА ВЫЗОВ ДЕЛОМ КАССОВЫЙ ПЛАН—НА ПОВЕСТКУ ДНЯ

Всем комсомольцам Нижкрая

Товарищи!

Развернувшееся социалистическое строительство народного хозяйства, гигантский размах сырьевых заготовок требуют колоссального количества финансовых ресурсов, правильная организация которых является одним из важнейших факторов выполнения важнейших задач, поставленных партией и правительством. Требование закончить 31 год безэмиссионно, создавая при этом финансовый резерв накладывает особую ответственность к расходованию рубля и пред'являет особые требования к организации денежного обращения, стержнем которого является выполнение кассового плана, который по нашему краю систематически из квартала в квартал не выполняется, чем создается угроза своевременности выплаты заработной платы и обеспечения денежной наличностью заготовок.

Комсомол, являющийся лучшим помощником партии во всех проводимых ею мероприятиях, безусловно, не может пройти мимо вопросов борьбы за выполнение кассового плана, особо заостренных решением Крайкома ВКП(б) от 24 сентября 31 г.

Райкомы комсомола, ячейки, коллективы, комсомольцы, организуйте специальные бригады по выполнению кассового плана, свяжитесь по этому вопросу теснее на местах с отделениями госбанка. Организуйте контрольные посты по проверке наибыстрейшего продвижения денежной наличности, ее организации (магазины, сельпо, сельсоветы и т. д.) до касс государственного банка. Производите: проверку расходования выручки по торгующим организациям, проверку их касс, выявляйте лиц, тормозящих сдачу денежной наличности в кассы госбанка. Поведите жесточайшую борьбу с излишними хозяйственными расходами, добейтесь от отделений госбанка немедленного доведения кассового плана на 4 квартал до каждой организации.

Комсомольцы потребкооперации к всех торгующих организаций! в основном от выполнения заданий по реализации товаров зависит выполнение кассового плана.

Сейчас, как никогда, требуется борьба за ускорение товарооборота, за полное выполнение контрольных заданий по реализации товаров, по ликвидации завала на складах, за быстрейшую реализацию коммерческих товаров.

Организуйте проверку складов, баз, переотправку неходовых товаров.

Комсомольцы транспортники,— быстрейшее продвижение товаров до торгующих организаций решающий фактор ускорения товарооборота. Не давайте залеживаться товарным массам на складах, пакгаузах, пристанях!

Комсомольцы промкооперции, от вашей работы по выполнению производственной программы во многом зависит обеспеченность рынка товарами широкого потребления.

Добивайтесь максимального УСКОРЕНИЯ выброски товаров из производства, добивайтесь открытия специальных магазинов от промкооперации, поведите поход за ликвидацию дебиторской задолженности.

Комсомольцы Кологрива, Бора, Пижанки, Глухова, Красных Баков, Черновского, ваши районы ПОЗОРНО ОТСТАЮТ в выполнении кассового плана, плетутся в хвосте, имея на 20 сентября ниже 30 проц. выполнения плана.

Только полное выполнение кассплана обеспечит успех борьбы за советский рубль, а следовательно и за закрепление наших достижений.

Комсомол края должен включиться в борьбу за выполнение решений Крайкома партии о кассовом плане.

Бюро ячейки ВЛКСМ Нижкрайконторы Госбанка.

Комсомольцы дебаркадера № 1, открыли буфет; отпуск продуктов только ударникам и грузчикам.

Вниманию комиссии исполнения

УЧЕБА НЕ ЗА ГОРАМИ, А ЛЕСА НЕ СНЯТЫ С ПОСТРОЕК ШКОЛ

Творители безобразий, аппаратчики стройконтор, должны понести наказание

СТРОИТЕЛЬСТВУ ОБЩЕЖИТИИ ДЛЯ ШКОЛ ФЗУ, В МАО, УГРОЖАЕТ СРЫВ

(От нашего корр-та).

Положение со школьными зданиями и общежитиями в МАО заставляет бить тревогу. В городе Иошкар- Ола вот уже 3 года строится здание под школу ФЗУ. Все сроки сорваны. Решением областных руководящих организаций строительство должно быть закончено в 1930 г., последний категорический срок к 1 ноября 1931 г. Нет надежды, что и к этому сроку здание будет готовым, т. к. на 12 сентября оно выстроено только на 50 проц.

В данное время это строительство из-за отсутствия средств накануне остановки. Конкретными виновниками этого срыва являются: Маристройконтора, ОСНХ и администратор индустриального техникума Анников. Из деревни придут 60 принятых в школу учащихся, и до сих пор не выяснен вопрос, где они будут заниматься. Вопрос об общежитии также не решен. Зав. кадрами ОСНХ Ефимов на этот вопрос спокойно ответил «с общежитием как нибудь». Еще хуже дело обстоит с помещением для учебы и общежитием на стекольном заводе «Марпец». Учащиеся вынуждены размещаться кто где сможет.

На Лопатинском комбинате к строительству школьного здания до настоящего времени не приступили. Марполестрест вместо того, чтобы начать постройку все еще увязывает, согласовывает и планирует.

В городе Иошкар-Орла второй год существует школа стройуча, которая подготовляет столяров, плотников, и каменщиков. В этом году будет принято 120 человек и плюс 50 старых учащихся, всего 170 чел. Ни учебных комнат, ни общежития для учащихся нет. По плану оно должно быть выстроено в 1930 году. А пока только заложен фундамент здания. Виновником этого дела является тот же Маристрой. Нет рабочих—вот причина задержки строительства. Из-за отсутствия помещения в 1930—1931 учебн. году школа теснилась в небольшом клубе Маристроя. В нынешнем году будет 6 отделений, из них: 2 столярных, 3 плотничных и 1 каменное. Клуб Маристроя обеспечивает лишь 2 отделения. Областной совнархоз, являясь непосредственным руководителем школы стройуча, мало сделал для того, чтобы исправить данное положение.

Недостаточно участвует в строительстве и комсомол Маробласти. Все эти безобразия творятся на глазах комсомольских постов, не встретив отпора и соответствующей ударной работы по подысканию помещения под ФЗУ проведено не было.

Такое положение недопустимо дальше. Общежития и учебные помещения должны быть изысканы для школ.

Нужно организовать бригады в помощь строительству, заставить работать по-бевому комсомольские контрольные посты. **ВЕРА ЛЕНСКАЯ.**

СРОКИ НЕ ВЫДЕРЖИВАЮТСЯ

Крайком партии в июльском решении о строительстве школы ФЗУ, отмечая срыв его, обязал хозяйственников ряда предприятий в том числе хозяйственников Сормовской Судоверфи построить школу к 1 октября..

Дирекция Судоверфи, почему-то решила окончить постройку к 1 марта 1932 года и основные работы начать с 10 сентября, а строительство общежитий с 20 ктября.

Общий процент выполнения строительства составляет всего 0,25 пр., такое незначительное выполнение плана хозяйственники пытаются об'яснить отсутствием стройматериала и рабсилы в Госстройтресте.

Заводской комитет не раз обсуждал вопрос строительства школы на заседаниях и пленумах, вынесены практические мероприятия, но все они остаются только на бумаге.

Комсомольская организация должна вмешаться в дело строительства и выяснить, почему хозяйственники не выдерживают срока, поставленного райкомом партии

Особенная роль в контроле над выполнением этой директивы была возложена на пост, но он почему-то халатничает. Надо работу поста сделать боевой и оперативной, людей, немогущих выполнять эту работу, нужно заменить лучшими комсомольцами, ударниками с самой постройки школы

А. В.

Дать цемент и стекло для постройки школы

Строительство школы ФЗУ при Кулебакском металлургическом заводе к началу сентября выполнено на 37 проц. Слабый ход постройки об'ясняется недостаточным количеством рабсилы и отсутствием цемента, что приостановило бетонировку железных конструкций.

Цемент, несмотря на сигналы «Ленинской Смены» до сего времени не доставлен на строительство. Нет на стройке стекла и даже на него заводом не дано разнарядок, фондов по внешнему оборудованию проекта заводом не составлено, постройка не обеспечена техническим оборудованием. Школа должна быть построена к 1 января 1932 года, но отсутствие цемента и стекла вызывает опасения за окончании постройки в срок.

Комсомольская организация об'единения стройматериалов должна принять меры к обеспечению об'екта постройки цементом и ударить по тем, кто не доценивает строительства.

ЛУПЕНС.

Бюрократы стройконторы срывают сроки стройки

Постройка школы ФЗУ на Шумерлинском комбинате срывается по вине Чувашской строительной конторы, которая, несмотря на все имеющиеся возможности для начала стройки, начала ее с 10 июня.

Работники стройконторы к постройке относятся бюрократически, недооценивают ее значение.

Выполнение плана за декаду с 10 августа по 20 августа выражалось в мизерных цифрах, например, плотничьи работы выполнены на 25 пр., земляные работы на 40 проц., по рабсиле—30 проц. и совсем не были начаты столярные и печные работы.

За декаду с 20 августа по 1 сентября план выполнен всего на... 4 пр.

Прорывы в строительстве школы обсуждались на треугольнике завода, после чего были намечены практические мероприятия, но постройка все еще продолжает итти слабыми темпами. Стройконтора не взялась по-боевому за выполнение мероприятий, намеченных треугольником.

У работников, как завкома, так и конторы создалось мнение окончить строительство не к первому октября, а к 1 января 1932 года. Против этого, почему-то ни у кого не было возражений. Комсомольская организация не проявила инициативы в скорейшем окончании стройки, и не дала отпора бюрократическому отношению к постройке со стороны хозяйственников.

А. Л.

Комсомольцы Канавина, вы должны помочь своему радиоузлу

Совсем недавно Канавинский радиоузел ютился в двух маленьких комнатах.

В одной из комнат помещались аппаратная, служившая в то же время прибежищем дежурных монтеров, другая комната использовалась в качестве студии для самостоятельных передач.

Сейчас положение с помещением улучшается — расширяется аппаратная, под студию приспосабливается более просторная комната. К 14 октября новая аппаратная и студия должны приступить к работе.

Качество передач Канавинской радиосети до сих пор на низкой ступени. В далеких районах слышимость особенно скверная, так как имеющейся мощности на три тысячи с лишним точек нехватает.

Радиоузел намечает разгрузку центрального передатчика за счет организации подстанции. Горсоветом отведено помещение в Главном Доме для подстанции. Аппаратурой, необходимой для оборудования подстанции, радиоузел снабжен.

1 октября радиоузел пустит в эксплоатацию подстанцию, мощностью на 1500 точек. Сейчас идет ремонт радиосети.

На слышимость влияет отсутствие ограничительных и разрывных коробок. Отсутствие ограничительных коробок — причина частых коротких замыканий у абонента, распространяющихся по всей линии, кроме этого, это вызывает неправильное распределение мощности по радиосети. Заказ на коробки был сдан в краевые радиомастерские в декабре 1930 года. Из 3500 ограничительных коробок и 50 разрывных, до сих пор поступила только небольшая партия ограничительных.

Плохо с кадрами: ряд очередных работ тормозится из-за отсутствия рабочей силы. 50 процентов радистов и монтеров недостаточно квалифицированы.

У радиоузла не имеется аппаратуры для выездов на места, в таких случаях приходится брать аппаратуру в радиоцентре.

Плохо с финансами. В 1930 году радиоузел ставил точки в кредит, многие абоненты до сих пор не погасили своей задолженности.

Радиоузел обращался через радиоцентр в суд со списком неплательщиков с просьбой в судебном порядке взыскать задолженность. Суд отказал. Выключать неплательщиков радиоузел не может, так как нет учетчиков, которые смогли бы выяснить и составить списки неуплативших.

Необходимо соответствующим организациям обеспечить Канавинский радиоузел финансами, так как положение с ними безобразное, и даже до сих пор не утверждена смета.

Комсомольская организация Канавина должна заинтересоваться вопросами работы радиоузла и принять практическое участие в радиофикации района и работе радиоузла.

Бригада «Ленинской Смены»:
К. ГУДКОВ.
С. ДОРОФЕЕВА.
А. КАГАНОВА.

ПОПРАВКА

В № 213 «Ленинской Смены» от 25 сентября, на первой странице, в отделе финансов, в заголовке статьи тов. Срубишек допущена ошибка. Написано: **«ударники с завода № 80, учитесь мобилизовать массы».**

Следует читать: **«ударники с завода № 80».**

Отв. редактор А. РАСПЕВИН.
Издатель издательство «Нижегородская Коммуна».