Цена 3 коп.

Пролетарии всех стран, соединяйтесь!

Ленинская СМЕНА

30 СЕНТЯБРЯ 1931 Г. № 217 (656)

Адрес редакции Кремль, Дворец Свободы, 3 этаж, тел. № 4—07

Условия подписки: на 1 мес.—60 коп., 3 мес.—1 руб. 80 коп., 6 мес.—3 руб. 60 коп.

ЕЖЕДНЕВНАЯ ГАЗЕТА НИЖЕГОРОДСКОГО КРАЕВОГО КОМИТЕТА ВЛКСМ | ГОД ИЗДАНИЯ 3

Мировой кредитный кризис нарастает

«Если мировой кредитный кризис, развивавшийся вследствие крушения фунта стерлингов, — пишет Гильфердинг в вечернем издании «Форвертса»,—**не будет предотвращен, то это повлечет за собой необозримые политические и социальные последствия».**

Таков вывод присяжного певца международного капитала из создавшегося положения.

Два лучших певца II Интернационала—Гильфердинг и Снауден,—тщетно старались спасти главную основу мировой кредитной и валютной системы — фунт стерлингов. Он катится вниз и тянет за собой в пропасть кризиса весь сложный и тонкий механизм международной кредитной системы.

Обесценение фунта стерлингов ударило по важнейшим эмиссионным банкам всего мира.

Денежные единицы различных капиталистических стран обеспечивались не только золотом, но и иностранной валютой, а в особенности фунтом стерлингов, который считался равноценным золоту.

Кредитный кризис привел уже к вздорожанию кредита, к повышению учетной ставки в ряде стран.

Повышение учетной ставки является проявлением обострения борьбы за золото, за свободные денежные капиталы, вздорожание кредита ухудшает положение промышленности, торговли, транспорта, ускоряет массовые банкротства.

Англия была главным банкиром, финансирующим мировую внешнюю торговлю. Несмотря на падение роли Лондона, мировая торговля все еще финансировалась на 60 проц. Разразившийся кредитный кризис привел к тому, что каждая капиталистическая страна изымает свои краткосрочные кредиты из других стран, пытается мобилизовать свои долгосрочные капиталовложения, выбрасывает обратно заграничные акции, государственные облигации, прекращает или сводит к минимуму вывоз капиталов, пытаясь спасти себя каждая капиталистическая страна отзывает обратно свои капиталы, находящиеся в других странах. Огромные капиталы превращаются в сокровища.

«Нормальное» обращение капитала на мировом денежном рынке, подорванное уже раньше тяготами репараций и международных военных долгов, потрясенное «замораживание» миллиардных кредитов Германии, Австрии, Венгрии, в странах Южной Америки пришло в полное расстройство.

В то же время на внутренних денежных рынках ряда важнейших капиталистических стран усиливается паническое изъятие вкладов из банков и сберкасс, «бегство» от бумажных денег и припрятывание золота в кубышках, «бегство» от обесценивающихся государственных облигаций к материальным ценностям.

На внутреннем рынке важнейших капиталистических стран подрывается «нормальное» функционирование капиталистического кредита.

Англия занимает особое положение на мировом рынке. Англия является крупнейшим покупателем продовольствия, ибо у нее собственного сельского хозяйства в стране почти нет.

САСШ, Германия, Франция в этом отношении находятся гораздо в лучшем положении. Англия является крупнейшим потребителем сырья. За исключением угля, Англия ввозит все виды промышленного сырья, а за последние годы даже железо.

Обесценение фунта стерлингов означает, что роль Англии в качестве покупателя сельско-хозяйственных продуктов, сырья и готовых фабрикатов будет уменьшаться даже без введения таможенных пошлин. А введение таможенных пошлин в Англии создаст еще большее затруднение для ввоза в Англию.

Мировой рынок, суженный уже кризисом, еще больше сократится.

Обесценение фунта стерлингов неизбежно ведет к резкому снижению реальной зарплаты рабочим, фактическому сокращению расходов на социальное законодательство. Английские промышленники преисполнены надеждой, что снижение себестоимости увеличит конкурентноспособность английских товаров на мировом рынке. Это вызывает тревогу буржуазии других стран. Италия уже повысила таможенные пошлины на 15 проц., в Германии уже поднялась тревога по поводу усиления английского вывоза, во Франции—паника, потому что обесценение фунта стерлингов обострит английскую конкуренцию, в то время, когда Германия, отчаянными усилиями форсирует свой вывоз. Сама Франция приняла ряд мер против германского ввоза. Швейцарии предстоит введение исключительных мер.

Борьба за рынки обостряется, таможенные перегородки растут.

«Нормальное» обращение товаров на мировом рынке все больше затрудняется. Расстройство мирового рынка все усиливается, борьба **между крупнейшими империалистическими странами углубляется.**

Отношение между Англией и доминионами меняется в корне. Колонии и полуколонии британского империализма испытывают все отрицательные последствия британского кризиса в десятикратном размере. В Индии уже растет возмущение и протест против ограбления страны путем обесценения рупии в пользу британского империализма.

В самой Англии британский империализм, за счет колониальных сверхприбылей, подкупает крохами известные слои рабочего класса — рабочую аристократию. Оппортунизм, социал-империализм в Англии выросли на этой почве. Макдональды, Гендерсоны, Мекстоны являются идеологами этого оппортунизма, социал-империализма, вкормленными крохами из колониальных сверхприбылей. Теперь подрывается социальная основа маститого британского оппортунизма. Волнение во флоте, демонстрации в Лондоне, Дэнди, Ливерпуле, Глазго, упорство рабочих в частичных стачках, быстрое нарастание активности масс намечает собой новую полосу в **развитии рабочего движения в Англии.**

Массовая борьба между английской буржуазией и пролетариатом, национально-освободительная борьба в колониях против британского империализма поднимается на высшую ступень. Мировой кредитный кризис нарастает. Это—лучшее свидетельство общего кризиса капиталистической системы.

Из передовой «Правды».

ПОБЕДА КОМПАРТИИ НА ВЫБОРАХ В ГАМБУРГСКИЙ ПАРЛАМЕНТ

Компартия выиграла 34.000 голосов, социал-демократы потеряли 25.500 голосов

БЕРЛИН. На выборах в Гамбургский парламент компартия получила 169.000 голосов, против 135.000 голосов на прошлогодних выборах в рейхстаг. Социал-демократы получили 215.000 голосов против 241.000. Национал-социалисты получили 202.000 голосов, выиграв 58.000 голосов. Таким образом, коммунисты не только отвоевали 26.000 голосов от социал-демократов, но приобрели, кроме того, некоторую часть новых рабочих голосов. Национал-социалисты (фашисты) усилили свое влияние за счет других буржуазных партий, потерявших много голосов, и за счет новых выборщиков из числа мелкой буржуазии и служилой интеллигенции. Группа франглеровских ренегатов позорно провалилась, собрав всего 813 голосов. В новом парламенте из 160 депутатов коммунисты имеют 35, вместо прежних 27, социал-демократы—46, вместо 60. Национал-социалисты имеют 48 депутатских мест и националисты—19. Прежнее коалиционное правительство потеряло большинство в парламенте.

В войсках сильное брожение

БЕЙПИН. По сообщению шанхайских газет, среди войск, расположенных близ Бейпина, замечается сильное брожение. Один батальон захватил оружие, восстал и бежал в Туечжоу. На следующий день восстали войска, расположенные в окрестности и бежали в неизвестном направлении. Газета указывает, что главной причиной восстания является коммунистическая пропаганда, которая пользуется большим успехом, так как голодные солдаты живут хуже собак или лошадей.

Вывоз золота запрещен

СТОКГОЛЬМ. В результате финансового кризиса, шведское и норвежское правительства, по примеру Англии, отказались от золотого обеспечения своих бумажных денег и запретили вывоз золота за границу. Биржи закрыты.

Японские самолеты над Манчжурией

БЕЙПИН. 28. Наступление японских войск в Манчжурии приостановилось, но одновременно активно стала действовать авиация. Японские самолеты четырежды атаковали с воздуха поезда на Бейпин-Мукденской жел. дороге и бомбардировали остатки китайских войск к северо-востоку от Муклена. Японские самолеты летают над городами и деревнями Манчжурии, сбрасывая время от времени бомбы. За последние два дня японские самолеты летали также над линией КВЖД и Харбином.

ПЕРЕКРЕСТОК ИЗВЕСТИЙ

ШАНХАЙ. В Анакском уезде, в Корее, крестьяне, после отказа помещиков уменьшить кабальную арендную плату, разгромили пять помещичьих усадьб и избили помещиков. Японская жандармерия арестовала 20 крестьян.

Рис. Н. Головина

Промышленные акции в Англии летят вниз. Ожидаются биржевые крахи. А часть печати подняла было опять шумиху о якобы предстоящей новой полосе «процветания».

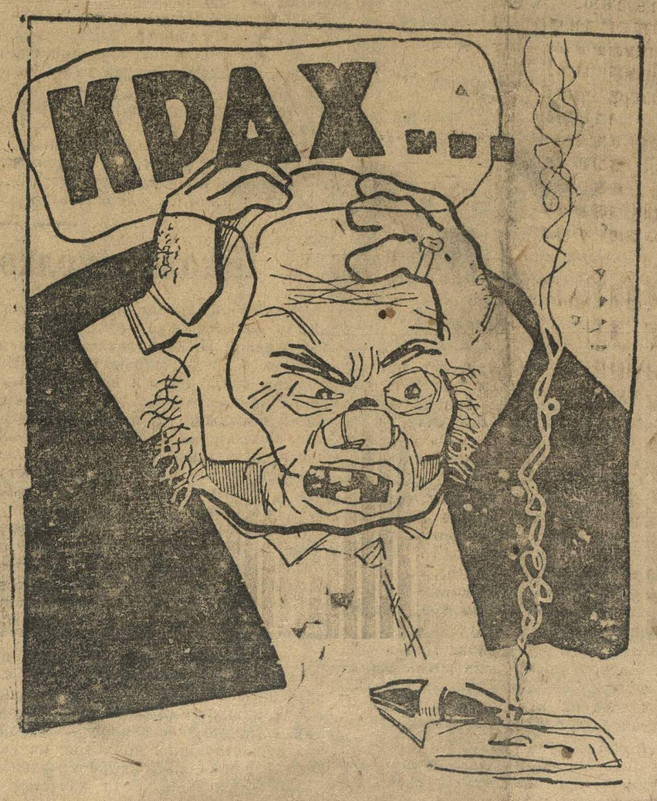

Этот стон у них песней (о „процветании") зовется...

„В польских тюрьмах зверские избиения и пытки политзаключенных"

ВАРШАВА. 28. В продолжение трех дней, начиная с 20 по 22 августа сего года, продолжалась демонстративная голодовка политзаключенных почти во всех польских тюрьмах. В некоторых тюрьмах голодовка продолжалась даже до 4 дней. Несмотря на то, что силы политзаключенных были уже до крайности истощены целым рядом местных голодовок и конфликтов, стоивших жизни многим политзаключенным, всеобщая голодовка протеста отличалась исключительной солидарностью и стойкостью своих участников и носила массовый характер. В отдельных случаях, например, в Грудзензе к голодовке примкнули даже уголовные заключенные, несмотря на то, что новый регламент проводится под лозунгом приравнения политических к уголовным, и даже, якобы, для улучшения быта уголовных заключенных. Положение в польских тюрьмах остается и после голодовки до крайности напряженным. На политзаключенных сыплются все новые репрессии. Одновременно не прекращаются зверские избиения и пытки политзаключенных. Типичны в этом отношении имеющиеся сведения о событии в тюрьме Ленчице (Лодзинское воеводство). 12 августа, тюремная администрация перевела несколько десятков политзаключенных в самые грязные и весьма тесные помещения, а в ответ на протесты политзаключенных, лишила их тюфяков, одеял и письменных принадлежностей и ликвидировала продовольственную коммуну. Когда политзаключенные стали протестовать против этого, администрация 14 августа пустила на них струю воды из брандспойта. Это повторилось два раза—в 9 часов утра и около полудня. Когда политзаключенные пытались протестовать, тюремщики, совместно с вызванной полицией, 26 августа стали вытаскивать политзаключенных по одиночке из камер, избивали их до потери сознания и затем бросали «зачинщиков» в холодные, сырые карцеры. Протесты заключенных привели к новому погрому 27 и 30 августа, при чем все заключенные опять были лишены постелей.

ВЫШЕ ТЕМПЫ МОБИЛИЗАЦИИ 2000 КОМСОМОЛЬЦЕВ!

Каждый человекодень дорог. Не отступать от намеченных сроков прибытия мобилизованных

Будем работать до пуска автозавода!

Пустить в срок гигант индустрии—автозавод, значит укрепить еще больше несокрушимость СССР и нанести новый удар по разлагающемуся мировому капитализму!

Так звучит и зовет к борьбе за своевременный пуск Автогиганта обращение Крайкома КСМ к комсомольской дивизии. Так зовет партия пролетариата страны строящегося социализма.

Мы, комсомольцы Курмышского района, командированные райкомом на работу, осознав значение своевременного пуска автозавода заверяем, что будем работать до пуска Автогиганта.

Обращаемся к Курмышскому райкому и просим его позорно изгнать из комсомола, дезертировавшего с работы **Фомина И.,** который напугавшись трудностей, позорно сбежал со стройки.

И это есть единственный дезертир из числа 20, посланных на работу райкомом. **Позор таким, горе комсомольцам, недостойным звания ленинского комсомола.**

С. СТРАХОВ.

РАЙКОМЫ ОТВЕЧАЮТ НА ПРИКАЗ № 2

ТЕЛЕГРАММЫ В КРАЙКОМ ВЛКСМ.

АРДАТОВ, 28. Из Ардатовской организации 28 сентября в 12 час. дня выехало 12 комсомольцев на автозавод, с выездом 30 сентября.

Райкомол ХАЙДУКОВ.

ШАРЬЯ. Шарьинский райком ВЛКСМ разверстку на первую мобилизацию перевыполнил послав на Автострой вместо 39 комсомольцев 52.

КРАЙКОМ.

ЛУКОЯНОВ, 28. Починковской организацией мобилизовано 70 чел.

ПАНКОВ.

ДНЕВНИК МОБИЛИЗАЦИИ.

28 прибыло 132.

Вчера приехало на автозавод из: Вятки—75, Просницы—4 чел. из Верховина—3 и др.

Выправить ошибки, дать новые взводы

Мобилизация первых 3000 комсомольцев на автозавод в особую ударную дивизию, встретила живой отклик со стороны комсомольцев Глазовского и Балезинского районов УАО. Глазовский район вместо намеченных 20 чел. мобилизовал 22 комсомольцев, Балезинский вместо 12—14 комсомольцев

Не все районные организации ВЛКСМ Удмуртской области так по-ударному провели первую мобилизацию. Кезский райком ВЛКСМ вместо правильной постановки мобилизации комсомольцев исказил ее. Он вместо 12 комсомольцев мобилизовал 16 чел. В погоне за цифрой он об'явил, что мобилизация комсомольцев проводится на учебу в школы Н.-Новгорода, а не на стройку подшефного автогиганта. Мобилизуемые были введены в заблуждение.

Ярский и Карасовайский районы наметки по мобилизации не выполнили. Комсомольцы этих организаций не вышли на стройку Автогиганта.

Кезский, Ярский и Карасовайский районы должны немедленно исправить свои ошибки в первой мобилизации комсомольцев на Автострой. Сейчас в дни дополнительной мобилизации 2000 комсомольцев в ударную дивизию на Автострой, это райкомы должны развернуть ударную работу, выполнить и перевыполнить разверстку Крайкома.

ПАВЛИК.

В ответ на обращение возьмем выше темпы

Заслушав доклад тов. **Поверинова** об обращении Крайкома ВЛКСМ к комсомольской дивизии автозавода, общее собрание комсомольцев 1 роты, 1 полка в ответ на обращение Крайкома вызывает на соцсоревнование по лучшему выполнению производственных планов и лучшей постановке культурно-бытовой работы в общежитиях 2 и 8 роты.

Комсомольцы еще раз заверяю Крайком ВЛКСМ в том, что с порученной задачей мы справимся и по-большевистски выполним и перевыполним заданные производственные программы.

Дадим своевременно автогиганту воду, пустим его в срок 1 ноября 1931 года!

По поручению общего собрания:

Н. ПОВЕРИНОВ.

КОМСОМОЛЬСКАЯ ДИВИЗИЯ ЗА РАБОТОЙ.

Комсомольцы Сергачского куста на площадке Автостроя.

На штурм финплана

В ЧЕТВЕРТОМ КВАРТАЛЕ УКРЕПИТЬ ФИНАНСОВЫЙ ФРОНТ

Бросить комсомольские силы на решающие участки

КОМСОМОЛ ВКЛЮЧИЛСЯ В ШТУРМ ФИНПЛАНА

В связи с тем, что Сормовский район не выполнил задание по реализации контрольных цифр займа «Третий, решающий», Сормовский райсовет выпустил обращение ко всем рабочим и служащим района, призывая их на штурм финплана.

Автогенно-сварочный отдел комбината «Красное Сормово» один из первых приступил к реализации этого обращения. Немедленно же было проработано это обращение на расширенном пленуме цехового комитета, с участием актива. Пленум констатировал, что в цехе подписка по займу «Третий, решающий» составляет всего только на сумму 1.000 рублей.

Одновременно с этим, были выяснены другие прорехи в выполнении финансового плана. Например, выяснилось, что сбор профсоюзных членских взносов идет безобразно медленно, — собрано всего 45 проц. Есть масса случаев, когда рабочие и служащие не платят взносы по нескольку месяцев.

Пленум наметил пути к быстрейшей ликвидации прорыва в мобилизации средств. Был составлен конкретный план штурмовой работы по реализации займа, погашению задолженности по членским взносам, по непосредственной помощи сберкассе в отношении увеличения вкладов и вкладчиков.

Комсомольская организация автогенно-сварочного отдела включилась в активную борьбу по выполнению финплана

А. ШАРКОВ.

ДОБИТЬ САМОТЕК!

Работа по выполнению финплана по Шахуньскому району проходит слабо. На 20 сентября процент выполнения квартального задания равнялся всего 42 проц.

Правда, за последнее время наметился некоторый перелом в работе некоторых сельсоветов; но беда в том, что опыт передовых сельсоветов используется плохо.

По большинству районных учреждений и организаций выполнение плана идет самотеком. Например: Колхозсоюз совершенно не руководит работой по мобилизации средств в своих звеньях.

Райсберкасса совершенно не развернула работу по вовлечению вкладчиков.

Руководство работой сельсоветов по мобилизации средств со стороны РайФО недостаточно.

Декадные сводки о ходе мобилизации средств доставлены в РайФО только из половины сельских советов.

Учет об'ектов обложения по сельхозналогу и страховым платежам закончен, но результатов исчислений по всему району нет.

Со стороны РайФО совершенно не проводится работа с беднотой в отношении выявления кулацких хозяйств; в результате — индивидуальное обложение, несмотря на достаточно большой процент зажиточных хозяйств по району, наложено всего лишь на 200 хозяйств.

В отношении самообложения дело обстоит еще хуже. По деревням не ведется почти никакой раз'яснительной работы. До самого последнего времени средства по самообложению поступают в небольшом количестве, и совершенно случайно.

До сих пор лежат нерассмотренными жалобы на неправильное обложение сельско-хозяйственным налогом в индивидуальном порядке.

Комсомольская организация только за последнее время начала активную борьбу за выполнение финплана, включившись в штурмовой пятнадцатидневник; но пока темпы работы отдельных организаций комсомола еще нельзя назвать действительно штурмовыми. Особенно отстают деревенские ячейки.

Райком комсомола обязан оказать действительную помощь РайФО, обязан оживить работу деревенских ячеек в области мобилизации средств. Шахуньский район должен быть выведен из прорыва

В самом начале IV квартала задолженность, оставшаяся от III квартала, должна быть ликвидирована.

Ч. Б.

ПРАВЬ, БРИТАНИЯ!

Статья П. Афиногенова

Правь, Британия... — так звучит в английском национальном гимне. И Британия правила. И не только правила, а этот гордый Альбион властвовал. Британия, Великая Британия была повелительницей морей. Гордая, всесокрушающая, она не знала себе равных; ее флаги развевались буквально всюду, ее флот рыскал по всем закоулкам водного пространства мира, ее агенты шарили везде, «святые отцы» — миссионеры — были первыми ее агентами. За миссионером приходил пронырливый коммивояжер, торговец, а за ними тяжелой поступью властно шел английский солдат, подкрепленный орудием с броненосного крейсера, и Британия правила.

Но гордый Альбион вознесся не сразу. Для того, чтобы править, надо сначала расправиться, и королевская Британия расправлялась. Расправлялась жестоко, бесчеловечно, с морями крови.

Всем известно из истории Англии, что в Англии безобидные овцы пожрали людей. Всем известно, что, под влиянием «управления» Англии, «равнины Индии побелели от костей индийских ткачей». Разорение миллионов китайских крестьян — на совести английской цивилизации. Кто, как не англичане, вели торговлю в Китае запрещенным опиумом? Кто терзал тело всей китайской нации? Кто в конце XIX столетия вел позорнейшую борьбу с небольшой бурской республикой в Южной Африке, героически отстаивающей свою независимость? Кто сжал в тиски Ирландию, Египет и Новую Зеландию? Кто растоптал, растерзал права многих народов и многих миллионов рабочих и крестьян?—Хищная, пронырливая английская буржуазия.

История Великой Британии — история ужасов и страданий народов. Так правит Британия.

Сколотив Великую Британию, могущественная английская буржуазия, имеющая огромнейшие мировые связи, однако, не сколотила внутренне спаянной, прочной империи. Великобритания — не единое целое, а рыхлый конгломерат самостоятельных хозяйственных единиц.

Внутри Британии завязан целый узел противоречий между доминионами и метрополией. Среди английских доминионов и колоний растут силы, отталкивающие их от Англии. Они выражаются в стремлении оградить себя высокими пошлинами на английские товары, в выступлениях против Англии на рынках, в нежелании участвовать и поддерживать Англию в ее европейской политике. Центробежные силы развития доминионов отталкивают их от Англии. Доминионы и колонии Англии стали ареной борьбы английского влияния с влиянием американским, французским, германским, и в этой борьбе Англия уступает свои позиции шаг за шагом. Примером этого может служить картина вывоза и ввоза доминионов.

Канада уже на 70 процентов вывозит товары из других стран, и только 30 процентов из Англии. Индия большую половину своего экспорта размещает вне Англии. Также поступает и Австралия. Недаром «Дейли Геральд, анализируя внутриимперскую торговлю, еще 10 месяцев тому назад отмечал: «Имперская торговля мертва, как дверной гвоздь».

Так правит Британия. Ну, что же, правь, Британия, правь!

Трудность британского капитализма исторически заключается в том, что этот колосс вырос на шерсти и текстильной промышленности, угле и, в меньшей степени, на металлопромышленности. Но текстиль спасовал перед металлом, а уголь в наши дни—не редкость.

Поэтому Англия не могла долго господствовать своими промышленными изделиями, на рынках ее побили выросшие конкуренты—САСШ и Германия. Перочинные ножики Великобритании перестали иметь хождение. Фабрики мира,—так гордо называли свои острова англичане, — очутились на положении кустаря-одиночки. Но британский капитализм перестроился, — вместо господства на рынках товарами, английская буржуазия стала господствовать деньгами. Вместо ткани и перочинных ножей, на сцену выступил фунт стерлингов. Мастерская мира превратилась в международный банк. Великобритания превратилась в страну рантье, в государство-спрут, сосущего кровь из своих должников. Фунт поддерживал могущество Англии. Последнее десятилетие для Англии характерно пассивным торговым балансом, но он компенсировался активным платежным балансом, вкладами и займами, размещенными за границей. Но, чем дальше, тем пассив торгового баланса расширялся, а актив платежного снижался, и образовывался общий пассивный расчетный баланс. Прошлый год ознаменовался пассивом в 39 миллионов фунтов стерлингов, а в текущем году ожидается пассив в 75 миллионов фунтов стерлингов. Британский лев питался фунтами, но фунтов становится из года в год меньше.

Мировой экономический кризис еще глубже подорвал базу фунта. И вот, в конце-концов, фунт закачался. Британский империализм и без того сильно пошатывался, но, когда закачался фунт, британскому империализму и всей господствующей клике стало жутко. Правь, Британия, правь!

Но, как править, когда в Америке, вместо 5 долларов за фунт, дают 4, а местами—только 3,7; когда в том же Париже курс фунта официально не котируется, когда затрещали банки, и биржи одна за другой закрываются.

Фунт стерлингов считался мировой валютой. Он отличался твердостью и надежностью. Он меньше всех подвергался колебаниям, и менее резко, чем допустила германская марка, и менее «добренького» франка.

Финансовый кризис в Англии назревал давно. Правительство Макдональда безуспешно боролось с ним. Чрезвычайный бюджет национального правительства был всячески направлен на укрепление фунта. Центральная идея бюджета заключалась в экономии. Экономия в расходах на аппарат, в особенности экономия на жалованьи низших служащих, матросов флота и, главным образом, в усилении налогового пресса на рабочий класс и всех слоев трудящихся. Чрезвычайный бюджет дал ¼ миллиарда рублей экономии, за счет масс трудящихся. Английский бюджет «национального» правительства — бюджет нищеты. Несмотря на эти попытки, английское золото утекало, база фунта становилась все мягче и мягче.

Новые попытки займов оказались безуспешными. Как известно, САСШ отказали в 32 млн. фунтах займа. И вот 21 сентября национальное правительство отменяет золотой стандарт, т.-е. отменяет твердый курс фунта. 21 сентября — черный день британского империализма, но не только британского, а мирового империализма.

Тревога охватывает и американские круги. Паника поднялась в вассальных странах. Фунтом питались многие. Падение фунта грозит Англии и многим; оно грозит, прежде всего, распадом Британской империи. Оно грозит ослаблением мировых связей и влияния на колонии и доминионы. Нет слов, что дорогой кузен,—так зовут англичане САСШ, — втихомолку радуется, расчитывая поправить свое неблагополучие за счет гордого Альбиона.

Ведь у Америки с Англией много счетов.

Итак, правь, Британия, правь!

Но, как править, когда правительство Макдональда побило жуткий рекорд безработицы. Великобританские острова имеют 3 млн. безработных? Впереди — холодная зима, впереди — новые закрытия фабрик. Как править, когда в Ливерпуле происходят уличные бои голодных рабочих с полицией? Современное положение Англии характеризуется ростом противоречий между пролетариатом и буржуазией, нарастанием политического кризиса.

Руководящие круги Англии настроены пессимистично. Газеты настраиваются восхвалением старых времен и ничего не предвещают хорошего в будущем. Назад, к временам королевы Виктории! «Таймс» так и пишет: «XX век далеко не так благополучен для английских островов, как XIX век». «Не так благополучен»—это мягко сказано; XX век—крышка для «Таймса», крышка для Англии, Болдуинов и Макдональдов.

Падение фунта сопровождается крупными политическими событиями: волнение во флоте, бунт учителей, массовые волнения рабочих. Падение фунта и углубление экономического кризиса прибавит горючего материала в массы, ускорит взрыв этого горючего.

Ну, что же, правь, Британия, правь!

Но, как править? Да, Макдональд и Болдуин все хуже справляются с управлением, не могут править, наступает кризис верхов, и это нужно понять английскому рабочему, который должен понять, что так, как живет он сейчас, жить нельзя.

В заключение мы скажем, что правь, но не Британия, — правь английская коммунистическая партия, правь на революцию.

В боях за комсомольский встречный промфинплан

ВЫЗОВ МАРТЕНОВЦЕВ ЗДЕСЬ НЕ ПРИНЯТ

Комсомольцы Мурома и „Двигателя Революции“ еще не стали организаторами борьбы за встречный

МУРОМСКИЕ КОМСОМОЛЬЦЫ ПОЗОРНО МЕДЛЯТ

Ударной борьбы за встречный нет

МУРОМ. (Наш корр-нт). Во всех фабрично-заводских муромских организациях, в том числе и комсомольских, имеются десятки красивых резолюций, призывающих мобилизовать все силы на ликвидацию имеющихся прорывов, на выполнение промфинпланов.

Десятки резолюций вынесено, в связи с исторической речью тов. Сталина «По-новому работать, по-новому руководить».

Следовало бы ожидать, что все организации работать будут по-новому и по-новому будут руководить. Но, как ни странно, все новое осталось на бумаге. На практике, в большинстве, попрежнему продолжают работать по-старому.

После этого и неудивительно, что все муромские предприятия систематически не выходят из прорывов.

Толевая фабрика, вырабатывающая строительный материал, своего плана не выполняет и на 50 проц. Текстильные предприятия промфинплан выполняют на 80—95 проц. Только фабрика «Красный Луч» недодает стране сотни тысяч метров ткани.

Паровозоремонтный завод, на котором лежит громаднейшая ответственность в выполнении планов осенне-зимних перевозок, также из месяца в месяц недодает паровозы.

Завод за июль недодал 6 паровозов, за август—5, и на 25 сентября (с 16 сентября, т.-е. с начала работы завода, после останова на двухнедельный периодический отпуск рабочим) выпустил... два паровоза, вместо 7, намеченных по плану.

Все эти факты, сигнализирующие о глубоком прорыве в промфинплане, требуют мобилизации всех комсомольских сил для ликвидации прорывов, для безусловного выполнения и перевыполнения промфинпланов третьего, решающего года пятилетки.

Чтобы справиться с этой большой, ответственной задачей, муромские комсомольцы обязаны ответить действительно ударной работой на обращение ударников комсомольской смены мартеновской печи № 3 металлургического завода-комбината «Красное Сормово» об организации встречного четвертому кварталу.

Вокруг данного обращения нужно мобилизовать не только силы молодежи, но и силы всего рабочего коллектива каждого предприятия в отдельности.

В действительности, этой нужной работы нет. Хуже того, фабрично-заводские комсомольские организации указанного обращения не обсуждали совершенно. В данном случае, характерным примером может служить паровозоремонтный завод, являющийся в муромских условиях ведущим заводом.

На вопрос: «что практически делаете по обращению», врид секретаря комсомольского комитета тов. Колпаков, откровенно ответил:

— По правде сказать, я обращения не читал, хотя мы его в райкоме обсуждали (?!).

Из дальнейших разговоров с тов. Колпаковым выясняется, что бюро комитета паровозоремонтного завода обращение также не обсуждало, не обсуждало потому, что он, врид секретаря, Колпаков, на комсомольской работе с 19 сентября, работает по совместительству (основная работа—организатор производственных совещаний сборного цеха) Секретарь же комитета тов. Жадин был в «отпускном» настроении и очевидно вопрос работы по обращению упустил из вида.

— Мы этим делом займемся, как проведем военно-морской отряд Осоавиахима, т.-е. после 25 сентября, заверил тов. Колпаков.

В результате такой бездеятельности, мы видим, что на паровозоремонтном заводе к четвертому кварталу подготовки никакой не ведется. Контрольных расчетов на в одном цехе нет, об организации «встречного» не приходится и говорить.

На других предприятиях дело не лучше. Это подтверждает и член бюро райкома КСМ тов. Ганюшкин.

Тов. Ганюшкин говорит, что бюро РК в работу по организации встречного четвертому кварталу включилось, на что имеется соответствующее решение, но, что места делают, работники райкома не знают.

Оказывается, что в неповоротливости низовых ячеек КСМ повинен и РК. Он в этом деле проявляет оппортунистическую недооценку, что видно из следующего заявления Ганюшкина:

— По организации, комсомольского «встречного» созываем совещание низовых организаций 28 сентября. Раньше этого не могли сделать, были заняты другой важнейшей работой—вербовка на автозавод, встреча военно-морского отряда Осоавиахима и т. д. К этому заявлению комментарий не требуется.

Такое положение в дальнейшем продолжаться не может. **По спичке, неповоротливости, оппортунистической недооценке встречного, надо решительно ударить.**

Время не ждет.

Обращение сормовичей и ответное письмо дзержинцев должно быть достоянием всей рабочей молодежи района. На основе этих документов нужно наметить пути к безусловной ликвидации прорывов, к безусловному выполнению плана третьего, решающего года.

Эту задачу, под руководством партийных организаций, муромские комсомольцы обязаны выполнить.

К. СТАЛЬ.

Организатор и руководитель хозрасчетного комсомольского цеха т. Самоу добился в своем цехе полной ликвидации обезлички.

НА СНИМКЕ: за установкой регуляторного золотника к паровозу.

ОТКАЖИТЕСЬ ОТ „ЧЕСТИ“ ПЛЕСТИСЬ В ХВОСТЕ

Вся рабочая молодежь, весь рабочий класс знают, по опыту убедились, что хозрасчет—действительно высшая форма соцсоревнования, что хозрасчет—это выполнение и перевыполнение промфинпланов третьего, решающего года пятилетки. Еще одним ярким доказательством этого может служить завод «Двигатель Революции». За первое полугодие завод имеет позорнейшую цифру недовыполнения плана: немного более половины. Но с июля намечается некоторый перелом. Первый цех уже перевыполняет план, чугуно-литейный подходит к выполнению. Второй цех также оставил далеко позади цифры выполнения на 39—40 проц.

Чем об'ясняется начало перелома? Хозяйственные, партийные, профсоюзные и комсомольские организации, перестав ссылаться на об'ективные причины, нашли основную причину,—слабость руководства инициативой рабочего класса в ударничестве и соцсоревновании. С мая, комсомольская организация «Двигателя», наравне с коллективом всего завода, занялась внедрением и внедрением хозрасчета в цехах. Вопрос о хозяйственном расчете был доведен до каждого комсомольца, детально разработан в каждой комсомольской ячейке и группе. Стали переводиться на хозрасчет бригады чугуно-литейного цеха. Встретили трудности, но их преодолели, сломили.

С июня стали переводиться на хозрасчет бригады второго цеха, с июля—в первом цехе, с сентября—в модельном. Всего в заводе сейчас 49 хозрасчетных бригад—23 в чугуно-литейном, 15—во втором цехе, 7—в ремонтном, 3—в первом, 1—в модельном. Отстают вспомогательные цехи—об'единенный, электро-механический и др.

В хозрасчетных бригадах мы имеем показатели работы: бригады чугунолитейного цеха выполнили план: Таурина—126 проц., Мурылева—137 проц., Говоркова—138 проц. Во втором цехе: Виноградова—122 проц., Антонова—115 проц., Жарова—141 проц., Новова—121 проц., Медова—116 проц. Брака, прогулов—нет. За экономию подсобных материалов, ликвидацию брака и др., бригады получили премии: Таурина—336 руб., Медова—486 руб., Говоркова—334 руб. и т. д.

До перехода на хозрасчет бригады не выполняли плана, у них был брак, прогулы и прочие безобразия. В некоторых хозрасчетных бригадах, к их позору есть и сейчас, хотя и редкие, прогулы. Эти бригады обещают их немедленно изжить.

Но рабочие завода считают, что темпы перехода на хозрасчет все же в целом недостаточны и об'явили декадник штурма. Намечалось довести процент хозрасчетных бригад до 65, но рабочие выдвинули встречный—70 проц., т.-е. довести количество хозрасчетных бригад до 110.

В литейном цехе сейчас 17 нехозрасчетных бригад. Рабочие литейного цеха в пятидневку, с 23 по 28 сентября, обязались их перевести на хозрасчет, цех сделать сплошным хозрасчетным.

Второй цех в пятидневку также обязался перевести на хозрасчет оставшиеся 15 бригад.

Сейчас на заводе есть случаи, что инициатива рабочих подчас не встречает должной поддержки у администрации цехов, что должно быть немедленно изжито.

В декадник штурма хозрасчета лучшая хозрасчетная бригада получит переходящее красное знамя.

Какую же практическую роль играла комсомольская организация в развертывании движения за хозрасчет? Нужно прямо сказать, что комсомолия завода дралась за хозрасчет слабо. Комсомольцы выдвинули инициативу о переводе бригад на хозрасчет и в дальнейшем не сумели закрепить и бороться за полное осуществление хозрасчета в заводе.

Комсомольских хозрасчетных бригад—3—4. На острейших участках борьбы за хозрасчет комсомола было не видно, и только за последнее время комсомольцы увязывают борьбу за хозрасчет с вопросом за встречный план.

Комсомолии «Двигателя» на этом участке немедленно же нужно отказаться от «чести» плестись в хвосте борющихся за хозрасчет, взять инициативу в свои руки, перевести все комсомольские ударные бригады на хозрасчет, наладить до сих пор слабый обмен опытом хозрасчетных бригад, организовать пятиминутные производственные совещания, по-комсомольски драться за встречный в хозрасчетных бригадах и за хозрасчет на участках встречного.

Н. ЧЕГОДАЕВ.

ДОСРОЧНО ВЫПУСТИТЬ МЕХАНИЗАЦИЮ.

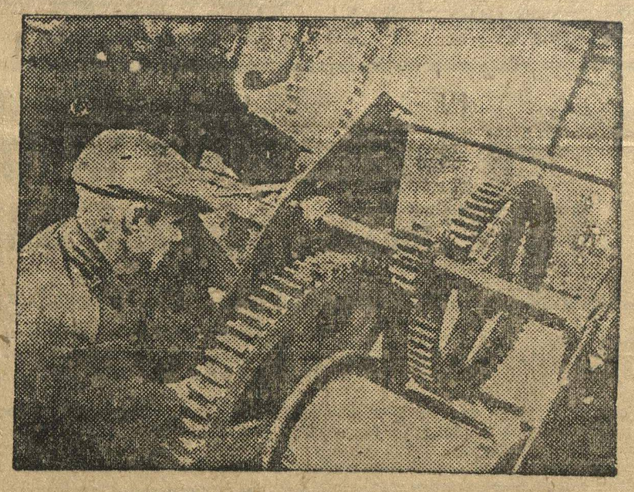

Тов. Бугаев, пом. нач. затона и завед. заводом «Теплоход» об'явил себя мобилизованным до 20 сентября 1931 г. по изготовлению механизаций.

НА СНИМКЕ: за окончательной отделкой лебедки. 1½ часа ежедневно сверх основной работы. (Н.-Новгород, затон им. К. Маркса).

БОЛЬШЕ ВНИМАНИЯ И ПОДДЕРЖКИ КУЛЬТАРМЕЙСКОМУ УНИВЕРСИТЕТУ!

До сих пор подготовка политпросветработников на автозаводе не приспособлена к новой обстановке, к новым задачам. До сих пор культсектор ОПК полагает, что подготовка кадров — дело не сложное, а потому и не требует особо сложных приемов руководства: достаточно поместить в автогиганте об'явление о наборе в университет, дать распоряжение по цехам, а потом, через студентов политпросветинститута, проверить, как выполняется распоряжение культсектора ОПК и на этом закончить. Если же на первое занятие никто из завербованных цехкомитетами не явится, тогда пусть те, кто думает обучать навербованных товарищей, пойдут и выяснят причины неявки. Ну, а если на второй день людей столько же, сколько и в первый день, тогда еще раз, преподаватели, проверьте причины неявки, и от имени культсектора ОПК сделайте накачку предцехкомитетам.

Такое шаблонное руководсво царит в подготовке политпросветкадров для автогиганта. Никаких других мероприятий по подготовке этих кадров культсектор не намеревался принимать.

Мало обращает внимания на политпросветработу, на подготовку кадров для этой отрасли и партийно-комсомольская организация. Между тем, университет требует внимания, ибо он находится в периоде зарождения, не имеет под собой материальной базы и других необходимых для работы предпосылок.

Университет проводит комплектование; перед ним стоит задача — подобрать людей, уже проверенных на культмассовой работе, — людей, интересующихся политпросветработой, заключая с ними и хозяйственниками двухсторонние договоры на каждого учащегося, с тем, что один будет посещать и работать по этой отрасли такое-то определенное время, а хозяйственник создает все необходимые условия для учебы и работы.

Комплектовать университет и готовить кадры из сезонных рабочих строителей нет смысла, потому что через месяц эти люди уйдут на другие стройки, и, в результате, действующий завод останется без подготовленной культармии; подготовку кадров политпросветчиков для автозавода нужно вести из кадра будущих рабочих, а культсектору постройкома следует развернуть широкое культмассовое обслуживание строителей, имея в виду систематическое обслуживание непосредственно в бараках.

У организованного культармейского университета есть немало и внутренних недостатков: отсутствие учебных принадлежностей, учебников, и самым главным недостатком является то, что культармейский университет взял на себя чужие функции — подготовлять кооперативных работников. Название культармейского университета не отвечает своим задачам, и подготовка кадров для хозорганизаций идет в ущерб подготовки основных культурно-массовых работников.

Культармейский университет должен готовить культармию, а не работников прилавка.

Партийно-комсомольской организации необходимо обратить внимание на изжитие этих недостатков, и создать условия для нормальной работы рождающегося культармейского университета.

Н. ЛЕБЕДЕВ.

Школа—колхозному празднику

10 октября праздник коллективизации и урожая. Все просветительные учреждения Нижегородского края и в первую очередь школы I ст. и ШКМ должны включиться в проведение этого праздника, чтобы день коллективизации послужил массовому притоку, при соблюдении принципа добровольности, в колхозы и организационно-хозяйственному укреплению колхозов, с тем, чтобы на этой основе углубить размах культурной революции.

Практические мероприятия просветительных учреждений в проведении дня коллективизации и урожая в основном сводятся к следующему: во-первых, к созданию широкого массового движения вокруг месячника закрепления хозяйственных успехов в колхозах. Поэтому на-ряду с раз'яснительной пропагандистской работой, связанной с вовлечением в колхоз, не меньшее внимание необходимо перенести на организационно-хозяйственное укрепление существующих колхозов, их укрупнение для большей рентабельности хозяйства и повышения качества руководства и управления.

Нужно в особенности помочь в «правильной и четкой организации колхозного труда и производства в каждом колхозе», «ликвидировать имеющиеся извращения сдельщины в колхозах, обеспечив выдачу трудкнижек на руки колхозникам и регулярный учет и запись выработанных каждым колхозником трудодней». (Пост. Крайкома ВКП(б). Правильно распределить доходы и урожай и т. д.

Школа должна стать активным участником в организации районной или сельской сельско-хозяйственной выставки.

ШКМ должны выступить со своими экспонатами, отражающими результаты производственного обучения в весенне-летний период.

Принять участие в декаднике штурма по силосованию и в организации кормовой базы колхозов. Одновременно повести, в порядке проработки программного материала работу по утеплению дворов, подготовку их к зимнему периоду.

Привлечь общественность к школе, к задачам ликбеза, всеобуча, в частности семилетнего, к делу политехнизации, усилить сбор денежных и натуральных фондов от населения в помощь детям бедноты.

Все эти задачи выполнимы лишь в том случае, если вся школа, начиная с преподавателя и кончая учениками первой группы, будет втянута в конкретную работу по подготовке и проведению дня коллективизации и урожая.

Комсомольская и пионерская организации должны взять руководство подготовки к этой политической кампании.

Каждый учащийся—комсомолец, пионер—должен чувствовать полную ответственность за проведение в жизнь решения Краевого Комитета партии, за вовлечение в эту работу всех учащихся. Каждый комсомолец и в целом школа под руководством партии должна дать отпор вылазкам кулачества, выступить «против право-оппортунистического самотека в колхозном строительстве, «левых» загибов при осуществлении подлинно-большевистских темпов и методов работы в проведении, стоящих перед колхозным движением, задач». (Пост. Крайкома ВКП(б).

А. КРЫЛОВ.

КОМСОМОЛЬЦЫ ЗА ХОРОШИЙ ОБЕД БОРЮТСЯ ПЛОХО.

Имеющаяся столовая вагоно-ремонтного завода ТМТ работает в прескверненьких условиях. Помещение вмещает не более 50 чел., а столовая должна пропустить до 500 рабочих, вследствие чего создаются постоянные толкучки, очереди, руготня и т. п. прелести.

В столовой постоянная грязь.

Часто бывает, что обедов нехватает, т. к. они изготовляются в неопределенном количестве: когда больше, когда меньше. Качество обедов бывает незавидное. Комсомольская ячейка завода вопросами улучшения работы столовой занимается плохо и за хороший обед своим рабочим, за чистоту в столовой, комсомольцы не борются.

МАКАРОВ Г. С.

ПО НИЖКРАЮ

Безобразия душат хлебозаготовки

По Можгинскому району на 22 сентября план хлебозаготовок выполнен на 37,1 проц. Позорно отстает МТС. План хлебозаготовок колхозами, входящими в ее район, выполнен всего на 22,3 проц., в то время как колхозы вне района МТС дали 72,8 проц. Впереди МТС идет и единоличный сектор, выполнивший план на 37,2 проц.

Ряд сельсоветов, как-то: Можгинский, Б.-Учинский, Александровский—срывали всякие планы и сроки, несмотря на неоднократные предупреждения райкома ВКП(б). Кулацко-зажиточная часть планы не выполняет. Твердые задания на 22 сентября выполнены всего на 22,7 проц.

Союзхлеб с приемкой хлеба не справляется. Отсутствие складов вызывает ежедневно скопление больших очередей. Общая емкость имеющихся складов — 5.000 тонн, вместо необходимых 10.000. Союзхлебу предоставлены помещения: городского театра, железнодорожного пакгауза и транзитного склада, но они целиком не используются. Еще хуже с отгрузкой хлеба. На склады ежедневно поступает 20 вагонов зерна, а отгружается всего 4—5. Транспорт вагонов не дает. Отсюда на складах огромные залежи зерна.

Аппарат Союзхлеба к боевой работе не приспособлен. Приемщики хлеба—новички. У расчетных столов—вечные очереди хлебосдатчиков. Зам. зава Пузырев — образец закоренелого бюрократа. С хлебосдатчиками он груб до чрезвычайности. По его вине, обозы неоднократно возвращались с хлебом обратно.

Комсомольский магазин должен быть открыт

Вурнарский райкомол в период подготовки к МЮД решил организовать комсомольский магазин. Этот вопрос был согласован с райпотребсоюзом и Чувашпотребсоюзом. Последний обещал дать на оборудование магазина 3.000 руб. и направить товаров с тем расчетом, чтобы магазин начал работать с 15 августа с. г.

В лице комсомольского магазина Вурнарский райкомол хотел показать, как надо бороться за хозрасчет в кооперации, как лучше поставить работу торговых прдприятий, по-советски торговать. Для этого, к 15 августа райкомом был подобран рабочий аппарат магазина из лучших комсомольцев районной организации. Но осуществить это не удалось лишь только потому, что в Чувашпотребсоюзе сидят оппортунисты, которые оказывают явное сопротивление открытию комсомольского образцово-показательного магазина.

Райком комсомола не раз обращался в Чувашпотребсоюз с требованием, чтобы он перевел обещанные средства на оборудование магазина. Но денег не высылают и по сей день.

Таким образом, инициатива Вурнарского райкома комсомола, никем не поддержанная, осталась на бумаге.

Еще больше того. Чиновники из Чувашпотребсоюза хотели вместо комсомольского магазина использовать комсомольцев, взятых для работы в комсомольском магазине, лоточниками для продажи по вольной цене папирос. С этой целью, Чувашпотребсоюз прислал на 5.000 руб. папирос «Дукат».

Инициатива Вурнарского райкома комсомола должна быть осуществлена.

Разбив оппортунистическое отношение и сопротивление Чувашпотребсоюза к организации образцового комсомольского магазина, комсомольцы Вурнарского района, с помощью парторганизации и Чувашобкомола должны в ближайшее время открыть показательный комсомольский магазин, который бы показывал образцы большевистской перестройки низового звена потребкооперации, магазина, который показывал бы образцы советской торговли.

ПУШКИН.

НИЖЕГОРОДСКИЕ БОЛЬШЕВИКИ В РЕВОЛЮЦИЯХ 1905 И 1917 ГОДОВ

(К 30-летию Нижегородской партийной организации)

Статья С. Жудика

I

В тяжелых условиях царского гнета встречали нижегородские пролетарии 1905 г. Политическое бесправие, нищенский уровень экономического положения, каторжность труда — решительно толкали их на поиски революционного выхода. В конце 1904 года рост забастовочного движения сменил период относительного затишья. В борьбе пробуждалось и оформлялось революционное сознание тысяч трудящихся, придавленных варварским режимом монархии.

Происшедшее в январе событие в Петербурге глубоко всколыхнуло рабочие массы, показав многим из них в неприкрытой форме действительную сущность самодержавия. И если до кровавого воскресенья значительные прослойки трудящихся, неосвобожденные от христианских иллюзий, верили «в милость царскую», то после расстрела сотен невооруженных рабочих, вместо веры—вырастала грозная ненависть, сменившая ветхую предательскую формулу преклонения перед коронованным палачем на формулу беспощадной революционной борьбы.

Урок кровью залитых мостовых Питера не приостановил движения, наоборот он послужил сигналом к развитию революционных сил его. Нижегородская организация РСДРП, представляя из себя, хотя и малочисленную, но достаточно сколоченную группу, горячо откликнулась на январские события. Комитет РСДРП в своих листовках писал по поводу происшедшего.

«Не просить нам нужно своих прав требовать». Лозунгом борьбы Комитет выдвигал «Долой самодержавие». «Проклятие убийцам!». *)

Сила этого призыва тогда была велика.

Сормовские рабочие в знак протеста против неслыханных в истории действий самодержавия—провели массовую забастовку, на устраеваемых митингах провели сбор средств в помощь семей погибших питерских товарищей.

Забастовка сормовских рабочих явилась мобилизующим началом, открывающим в истории нижегородского пролетариата массовый под ем революционного движения, его неудержимое нарастание под лозунгами социал-демократической партии.

Февральский период 1905 г., характерный дружным выступлением рабочих масс против хозяев, показывает силу влияния большевистской организации среди рабочих. Забастовки заводов: Сормово, Канавино, бывших заводов Доброва-Набгольц, Курбатова, фабрики Тришкан и Аппак есть раннее историческое показание не только непреклонной воли и неисчерпаемой энергии пролетариата в борьбе против буржуазии, но и той организующей роли, которую играла Нижегородская партийная организация в этой борьбе.

Поддерживая экономические требования рабочих, большевистская организация напоминала рабочим о неизбежности вооруженной борьбы против самодержавия.

«Бастуйте, но помните, что за вашими врагами-хозяевами стоит царское правительство, для которого все друзья, кроме своего народа... Чтобы бороться с царским правительством врагом подлым, который не остановится ни перед чем, врагом вооруженным, нужно быть тоже вооруженным» *).

Работа социал-демократических групп не ограничивалась фабриками и заводами, понятно, пролетариат, как основная сила революции, занимал центральное место во всей системе партийной деятельности, но большевистская организация, как и вся партия, ни на минуту не забывала союзников пролетариата, крестьянство. Для работы в уездных городах и селах имелась специальная окружная организация (так называемая «Окружка»). Группа раз'ездных агитаторов Моисеев (Илья), Гопиус, Северов (норд), об'езжали уездные города и села, вели с местными кружками революционную работу.

С целью показать какое серьезное значение пролетарские организации придавали вовлечению крестьян в активное революционное движение, можно сослаться на следующие факты.

Арзамасская группа РСДРП, имела связь с 73 деревнями. В 1906 году подготовила крестьянский с'езд по вопросам глубоко волнующим безземельное и малоземельное крестьянство. Сормовская, Канавинская и другие организации также распространяли свое влияние далеко за пределы завода. Через рабочих, связанных с деревней, они несли в крестьянские массы большевистские лозунги.

Загнанные в подполье со дня организации нижегородск. большевики эпохи первой русской революции, несмотря на все трудности вытекающие из нелегальных возможностей, неустанно, изо-дня в день вели революционную пропаганду среди трудящихся города и деревни, подготовляя их к надвигающимся революционным боям с ненавистным врагом порабощенного народа —русским самодержавием.

II

Революционное движение пролетариата первой половины 1905 года показательно не только со стороны его количественного роста, оно не менее показательно с точки зрения тех серьезных качественных сдвигов, которые произошли в этот период. Существенным моментом является тот факт, что рабочее движение предоктябрьского этапа революции 1905 года все решительней принимало глубокий политический характер. Содержание его обогащалось окончательным разрушением узких бунтарских форм и заменой их массовым организованно подготовленным началом (движение). На-ряду с экономическими требованиями все решительней звучало грозное «Долой самодержавие. Да здравствует демократическая республика». Да здравствует социализм!».

Нарастание количественных и качественных изменений внутри рабочего класса требовало от парторганизации перехода от кружковщины к более массовым формам революционного влияния.

Летучие митинги, массовки, широкие беседы с рабочими стали необходимейшим методом партийной практики. Партийная организация, возглавляя революционный под ем, сумела за несколько месяцев расширить свои ряды.

К июльским дням было: в Н.-Новгороде 17 кружков с числом 150 человек, в Сормове 20 кружков с числом 250 ч., а Канавине 4 кружка с числом 75 чел.

Массовая политическая забастовка, проведенная парторганизацией в июле, как одна из важнейших страниц, характеризует значительную зрелость большевистского руководства движением.

Содержание всеобщей политической забастовки, ее лозунги и требования наполненные революционным материалом, заставили враждебные классы прибегнуть к испытанным методам усмирения. В Нижнем-Новгороде при прямом содействии полицейской власти черносотенцы сделали налет на безоружных граждан под лозунгом: «Бей жидов и интеллигенцию!». Погромы, нападение на сормовских рабочих, убийство трех дружинников (Командина, Дмитриева и Пинус) сигналировало о готовности врага не брезговать методами нанесения удара революционному движению пролетариата.

Парторганизация из июльских событий вынуждена была сделать вывод о необходимости решительного и быстрого вооружения рабочих. По примеру Сормова, нижегородской группой была организована боевая дружина.

III

Мы не по праву преуменьшили бы многогранность действий Нижегородской социал-демократической организации, если бы не остановились на главнейшем этапе революции 1905 года—на декабрьском вооруженном восстании и роли парторганизации в нем.

Напуганное ростом революционного движения царское правительство, 17 октября издало манифест, в котором «Божией милостью мы, Николай II,» обещали «незыблемые» основы гражданской свободы на началах «неприкосновенности» личности.

Манифест с его туманными обещаниями, никаких, конечно, улучшений в положение рабочего класса внести не мог и был он расчитан не на улучшение положения пролетариата, а на усыпление его революционной бдительности.

Попрежнему продолжались погромы, по-прежнему избивали революционеров. Дни «всемилостивейше пожалованной свободы» прошли этой мы.

стро. Царская монархия, достигнув соглашения с частью либеральной буржуазии, переходила от обороны к решительному наступлению по всему фронту. Но наступление озверевшей монархии не могло пройти плавно без кровавой борьбы. Силы революции расположены были по всей стране. Сдать без боя завоеванное в тяжелой борьбе, пролетариат не мог. На наступление решено было ответить контр-атакой, показав в бою революционную силу пролетариата. Началось вооруженное восстание в стране.

Нижегородская организация РСДРП вслед за пролетариатом Москвы призвала трудящихся к вооруженной борьбе.

12 декабря забастовали рабочие ряда крупных и мелких заводов.

Сормово и Канавино устраивало баррикады... Недостаточно вооруженно подготовленный, вступивши в бой с вооруженной царской армией пролетариат—отступил. Враг торжествовал победу.

Нижегородская организация РСДРП после поражения революции была значительно разбита. Лучшие силы ее расплачивались в тюрьмах и каторгах.

Перед партией встали задачи—доучиваться.

«Они (партии СЖ) учились наступать, теперь приходится понять, что эту науку необходимо дополнить наукой, как правильно отступать. Приходится понять и революционный класс, на собственном опыте, учится понимать, что нельзя победить, не научившись правильному отступлению» *).

IV

После поражения революции наступили годы, которые вошли в историю партии, как годы реакции и отступление революции (1907—1910 г.г.).

Страна покрылась виселицами. Сибирь звенела кандалами. Тысячи закованных революционеров измеряли путь от промышленных центров до Туруханских краев, Якутии, тундры, Енисея. Политико-экономические организации рабочего класса были разгромлены. Сетью предательства и провокаторства и шпионажа густо окуталась Россия. В обстановке глубокой подавленности угнетенного народа после поражения, задача партии заключалась в умении сманеврировать отступление, чтобы на основе богатейшего опыта революционной борьбы снова организовать силы революции для продолжения беспощадной борьбы с враждебными классами.

Пройдя тяжелый путь в годы реакции, под'ема и империалистической войны, партия на всех этапах своего развития высоко держала знамя пролетарской революции. Непримиримо борясь с меньшевизмом и эсерами и другими антипролетарскими течениями внутри революционного движения, большевизм, закаленный в классовых схватках, вступал в полосу Февральской революции с боевыми ленинскими лозунгами.

Нижегородская организация РСДРП после Февральской революции вышла из подполья в количестве 500—600 человек. Несмотря на исключительный полицейский режим, и те удары, которые претерпела организация в течении двенадцатилетней подпольной жизни, она все же сумела не только сохранить значительное число старых кадров, но и расширить их за счет новых пролетариев, прошедших школу борьбы 1905 и последних лет.

Прошедшее двенадцатилетие, богатейшее крупнейшими политическими событиями (мировая империалистическая война, крах II Интернационала, ленский расстрел и т. д.), не расшатало доверие рабочих масс к большевистской партии, а еще больше укрепило и повысило авторитет партии среди пролетариата.

С развитием революционного движения Нижегородск. большевистская организация количественно расширяла свои ряды. Если в марте по данным Истпарта Крайкома ВКП(б) было 500—600 человек, то в октябре насчитывалось уже до 3.000 человек.

После Февральской революции перед партийной организацией со всей решительностью встали две неотложные задачи, без разрешения которых успешное движение вперед не представлялось возможным. Первое—необходимо было со всей резкостью отмежеваться от меньшевиков, окончательно организационно порвать с ними. Меньшевики, разойдясь (1903 г.) с большевиками по важнейшим вопросам революции, с каждым годом уходили все дальше от позиции революционного пролетариата. Послефевральский период ускорил процесс их окон-

силы в прошлом они превратились в контр-революционный отряд играющий на-руку буржуазии.

Размежовка с меньшевиками и идейная решительная борьба с ними, разоблачение их контрреволюционной роли, являлась боевой задачей нижегородских большевиков. Раз'яснение среди пролетариата сущности соглашательской политики меньшевизма, все больше отталкивала пролетариат от их демагогических лозунгов. Выступление вождей меньшевиков за продолжение империалистической войны, окончательно подрывало тот политический нищенский авторитет, который они, изощряясь в обмане, с трудом накопили среди сормовских и нижегородских рабочих.

Второе—организовать вооружение рабочих для отпора контрреволюции, Корниловские дни в Нижнем показывают, что необходимый отпор был организован. Однако, созданием боевых дружин из рабочих, дружин, сыгравших в истории революционного переворота видную роль—не исчерпывалась задача.

Уроки 1905 года властно диктовали необходимость завоевания армии на свою сторону. К моменту Октябрьской революции военный гарнизон был на стороне большевистской организации.

Итак, об'ективные факторы для революционного переворота были налицо. К решающим Октябрьским дням Нижегородская большевистская организация шла сплоченным революционным отрядом, ведя за собой **революционные массы пролетариата и беднейшего крестьянства.**

В момент Октябрьского переворота сормовские, канавинские, нижегородские и др. большевики края твердо и упорно выполнили указания Ленина о захвате власти пролетариатом.

«Большевики не сложат оружия до тех пор, пока не победят», заявил один из руководителей Октябрьского переворота в Нижнем-Новгороде.

Справедливость и глубина этих слов очевидна.

Захватив власть, рабочий класс в союзе с крестьянством, под руководством ленинской партии, укреплял Октябрьское завоевание в беспощадной вооруженной борьбе с классовым врагом. **История гражданской войны—боевая эпопея величайшей самоотверженности пролетариата, наполненной не одним десятком страниц о героической роли нижегородских рабочих масс в борьбе за диктатуру пролета-**

*) Цитируется по сборнику «1905 г. в Нижегородской губ.», стр. 13.

*) Цитир. по сборн. «1905 г. в Нижегородской губ.», стр. 25.

Над пятилеткой Омутнич НАВИСЛА УГРОЗА

РАБСКИЕ ТЕМПЫ И КАБИНЕТНЫЕ МЕТОДЫ СОРВАЛИ СВОЕВРЕМЕННОЕ СОСТАВЛЕНИЕ ПЕРВОГО ВАРИАНТА

Нужны срочные меры. Краевая бригада должна ликвидировать позорный прорыв

БЬЕМ ТРЕВОГУ

Завершая кладку фундамента социалистической экономики в этом году, наша страна, под руководством коммунистической партии, начинает разработку второй пятилетки дальнейших побед социализма.

Составление второй пятилетки — ударная работа многомиллионной армии строителей социализма, на основе применения новых большевистских методов массового встречного планирования.

Максимум внимания в разработке второй пятилетки мы должны уделить мобилизации, включению в социалистическое строительство новых, еще не тронутых природных богатств, дающих нам прочную базу для бурного развития социалистической индустрии, как ведущего начала всей системы народного хозяйства.

«Крупнейшей проблемой краевого плана второго пятилетия является Омутнинская проблема, представляющая собой сплошной комплекс индустриально - транспортно - энергетического развития северо-восточной части Нижегородского края на базе максимального использования огромных энергетических и сырьевых ресурсов Омутнинского района.

Развитие этого района обязывает со всей полнотой в плане второго пятилетия наметить и обосновать совокупность всех мероприятий, обеспечивающих мощный размах индустриального его роста». (Из решения Крайкома ВКП(б) от 4 августа 1931 г.).

Такова конкретная задача всей общественности края, и прежде всего, наших краевых хозяйственных и плановых организаций в деле практического разрешения важнейшей в крае индустриальной проблемы — Омутнинской проблемы.

Ставя эту задачу, Краевой комитет партии требовал ударных темпов в борьбе за ее выполнение. В том же решении от 4 августа 1931 года Крайком партии писал:

«Предложить Крайплану всю работу по составлению пятилетнего плана организовать таким образом, чтобы первый ориентировочный вариант его, намечающий основные линии развития хозяйства и культуры края был закончен к 1 октября с. г., для чего составляющие отделами Крайисполкома отраслевые планы должны быть в этой части работ закончены к 5 сентября с. г., после чего развернуть детальную всестороннюю разработку плана второй пятилетки».

Следовательно, первый вариант Омутнинской пятилетки точно также нужно было разработать к 5 сентября с. г.

Крайплан, придавая Омутнинской проблеме особое значение, как узловой проблеме второй пятилетки, решил взять ее под особый контроль, с тем, чтобы форсировать работу по составлению второй пятилетки Омутнинского края.

Еще до решения Крайкома партии, 28 июля, Крайпланом была организована краевая сквозная бригада по составлению второй Омутнинской пятилетки—программы разрешения Омутнинской проблемы.

Краевая бригада по Омутнинской проблеме взяла правильную установку на организацию специальных звеньев-бригад по разработке первого варианта второй Омутнинской пятилетки при каждом краевом учреждении.

Такие бригады - звенья сквозной краевой решено было создать при КрайСНХ, КрайЗУ, Краевом отделе труда, Крайснабе, Крайкоммунотделе, Крайсовпрофе, Крайдортрансе, Нижэнергоцентре, Союзлеспроме, КрайОНО, Крайздраве, Крайуправлении связи и друг.

ПО РЕШЕНИЮ СКВОЗНОЙ КРАЕВОЙ БРИГАДЫ ПО ОМУТНИНСКОЙ ПРОБЛЕМЕ, ЗВЕНЬЯ-БРИГАДЫ ПРИ КРАЕВЫХ УЧРЕЖДЕНИЯХ ДОЛЖНЫ БЫЛИ РАЗРАБОТАТЬ ПЕРВЫЙ ВАРИАНТ ОМУТНИНСКОЙ ПЯТИЛЕТКИ ПО СВОЕЙ ОТРАСЛИ ДО 15 СЕНТЯБРЯ С. Г. С ТЕМ, ЧТОБЫ КРАЙПЛАН, НА ОСНОВЕ ПРОРАБОТКИ ОТРАСЛЕВЫХ ПРОГРАММ, СМОГ ДО 1 ОКТЯБРЯ С. Г. СОСТАВИТЬ ПЕРВЫЙ ВАРИАНТ ОМУТНИНСКОЙ ПЯТИЛЕТКИ.

Сегодня последний день сентября. Готов ли первый вариант Омутнинской пятилетки?

— НЕТ.

НАД ОМУТНИНСКОЙ ПЯТИЛЕТКОЙ НАВИСЛА УГРОЗА. КРАЕВАЯ БРИГАДА ПО ОМУТНИНСКОЙ ПРОБЛЕМЕ, ВЗЯВ НА СЕБЯ БОЛЬШИЕ И ПОЧЕТНЫЕ ЗАДАЧИ, РАЗРАБОТКУ ПЕРВОГО ВАРИАНТА ОМУТНИНСКОЙ ПЯТИЛЕТКИ ДО 1 ОКТЯБРЯ, НЕ ОБЕСПЕЧИЛА ИХ ВЫПОЛНЕНИЯ. САМА БРИГАДА НЕ СОБИРАЛАСЬ ОКОЛО МЕСЯЦА, НЕ ОБЕСПЕЧИЛА ОПЕРАТИВНОГО РУКОВОДСТВА СВОИМИ ЗВЕНЬЯМИ.

НА СЕГОДНЯШНИЙ ДЕНЬ В КРАЙПЛАН НЕ ПОСТУПИЛО НИ ОТ ОДНОЙ КРАЕВОЙ ОРГАНИЗАЦИИ ПОЛНОСТЬЮ ПРОРАБОТАННОГО, ХОТЯ БЫ ВЧЕРНЕ, ОТРАСЛЕВОГО ВАРИАНТА ВТОРОЙ ОМУТНИНСКОЙ ПЯТИЛЕТКИ.

«ЛЕНИНСКАЯ СМЕНА» — ШЕФ ОМУТНИНСКОЙ ПРОБЛЕМЫ,—СЧИТАЯ ДАННОЕ ПОЛОЖЕНИЕ ЯВНО НЕНОРМАЛЬНЫМ, ОРГАНИЗОВАЛА 28 СЕНТЯБРЯ, ВМЕСТЕ СО СВЕРДЛОВСКИМ ШТАБОМ «ЛЕГКОЙ КАВАЛЕРИИ», ОБЛАВУ «КАВАЛЕРИСТОВ» НА КРАЕВЫЕ УЧРЕЖДЕНИЯ С ЦЕЛЬЮ ПРОВЕРКИ ХОДА СОСТАВЛЕНИЯ ПЕРВОГО ВАРИАНТА ОМУТНИНСКОЙ ПЯТИЛЕТКИ И ПРИЧИН СРЫВА ПРЕДСТАВЛЕНИЯ ЕГО В УСТАНОВЛЕННЫЙ БРИГАДОЙ СРОК.

ОБЛАВА «ЛЕГКИХ КАВАЛЕРИСТОВ». ОРГАНИЗОВАННАЯ «ЛЕНИНСКОЙ СМЕНОЙ» И СВЕРДЛОВСКИМ РАЙШТАБОМ, ОХВАТИЛА 11 СЛЕДУЮЩИХ КРАЕВЫХ УЧРЕЖДЕНИЙ: КРАЙСНХ, НИИП, КРАЙЗУ, НАУЧНО - ИССЛЕДОВАТЕЛЬСКИЙ ИНСТИТУТ СЕЛЬСКОГО ХОЗЯЙСТВА, КРАЙОТДЕЛ ТРУДА, НИЖЭНЕРГОЦЕНТР, КРАЙСНАБ, КРАЙКОММУНОТДЕЛ, НИЖЛЕСПРОМ, КРАЙДОРТРАНС И КРАЕВОЕ УПРАВЛЕНИЕ СВЯЗИ.

ПЕЧАТАЕМЫЕ СЕГОДНЯ РАПОРТЫ «ЛЕГКИХ КАВАЛЕРИСТОВ» ГОВОРЯТ О ЯВНОЙ НЕУДОВЛЕТВОРИТЕЛЬНОСТИ РАБОТ БОЛЬШИНСТВА КРАЕВЫХ УЧРЕЖДЕНИЙ В ЧАСТИ РАЗРАБОТКИ ОМУТНИНСКОЙ ПЯТИЛЕТКИ.

В БОЛЬШИНСТВЕ КРАЕВЫХ УЧРЕЖДЕНИЙ К РАЗРАБОТКЕ ОМУТНИНСКОЙ ПЯТИЛЕТКИ ОТНЕСЛИСЬ ФОРМАЛЬНО-БЮРОКРАТИЧЕСКИ. ВЫДЕЛИВ БРИГАДЫ, ЗАБЫЛИ О НИХ, НЕ КОНТРОЛИРОВАЛИ ИХ РАБОТУ, НЕ ПРИВЛЕКАЯ К ЗАДАЧАМ РАЗРЕШЕНИЯ ОМУТНИНСКОЙ ПРОБЛЕМЫ ОБЩЕСТВЕННОГО ВНИМАНИЯ.

Показателем того, как не надо было организовать дело разработки Омутнинской пятилетки, является КрайСНХ. В Крайсовнархозе бригада по Омутнинской проблеме, работающая под руководством зам. пред. КрайСНХ ГЕНЯВСКОГО, собиралась всего один раз для того, чтобы организоваться. Бригада далеко не использовала всех имеющихся сил и возможностей, и в результате такой «ударной» работы представители КрайСНХ сегодня заявляют о том, что первый вариант Омутнинской пятилетки будет ими составлен не раньше 1 ноября (???).

НО ПРАКТИКА ПРЕСТУПНОГО САМОТЕКА ИМЕЕТ МЕСТО НЕ ТОЛЬКО В КРАЙСНХ.

Характерно, что вопросами составления Омутнинской пятилетки не занималась ни одна партийная, ни одна комсомольская ячейка из обследованных «легкой кавалерией» краевых учреждений.

МЫ БЬЕМ ТРЕВОГУ! Дальше такое положение с разработкой первого варианта Омутнинской пятилетки терпимо быть не может ни одного дня.

СОБИРАЮЩЕЕСЯ СЕГОДНЯ ЗАСЕДАНИЕ КРАЕВОЙ СКВОЗНОЙ БРИГАДЫ ПО ОМУТНИНСКОЙ ПРОБЛЕМЕ ДОЛЖНО РЕЗКО УДАРИТЬ ПО ПРАКТИКЕ САМОТЕКА В РАЗРАБОТКЕ ОМУТНИНСКОЙ ПЯТИЛЕТКИ.

С РАБСКИМИ ТЕМПАМИ, С КАБИНЕТНОЙ РАБОТОЙ, УГРОЖАЮЩИМИ СОСТАВЛЕНИЮ ОМУТНИНСКОЙ ПЯТИЛЕТКИ, НАДО НЕМЕДЛЕННО ПОКОНЧИТЬ!

ВОПРОСЫ ОМУТНИНСКОЙ ПРОБЛЕМЫ, КАК УЗЛОВОЙ ПРОБЛЕМЫ ВТОРОЙ ПЯТИЛЕТКИ, СЕЙЧАС ДОЛЖНЫ БЫТЬ В ЦЕНТРЕ ВНИМАНИЯ ВСЕХ КРАЕВЫХ ОРГАНИЗАЦИЙ!

На составление Омутнинской пятилетки нужно бросить лучшие силы, мобилизовать их на ударные темпы, с тем, чтобы Омутнинская пятилетка была составлена в кратчайший срок!

Все сроки прошли! Дальше медлить нельзя ни дня! Нужна ударная работа и она должна быть развернута во всех краевых учреждениях с завтрашнего дня!

У ПАРАДНОГО ПОДЪЕЗДА

Рис. Гр. Ст.

Ни одна из краевых организаций первого варианта второй Омутнинской пятилетки не представила. Сроки уже прошли давно.

На положении беспризорника

НИЖЭНЕРГОЦЕНТР

Бригада не работает, руководитель... составил черновые наброски

Безобразное положение с разработкой первого варианта второй пятилетки Омутнинского края в Нижэнергоцентре.

Казалось бы, что эта организация должна была по-боевому взяться за дело, ибо на ее долю пала ответственнейшая задача—планировать развитие энергетической базы, базы, которая должна стать основой всей растущей индустрии в Омутнинском крае. Однако, совершенно другое приходится наблюдать на деле.

Созданная бригада по Омутнинской проблеме, под руководством т. Миклашевич, оказалась неработоспособной. Бригадой не проведено ни одного заседания, коллективная работа отсутствовала. Задания, которые поручались отдельным членам бригады, оказались не выполненными. Например, Жукович не выполнил данную ему работу по энергоресурсам.

Со стороны руководителя бригады Миклашевича необходимых мер для оживления работы не принималось. Он пытался разработать многое сам, но кроме черновых набросков ничего не сделал.

Задержку и преступное отношение к делу составления первого варианта Омутнинской пятилетки Миклашевич пытается об'яснить длительной его командировкой. Это, конечно, не об'яснение причины безобразного положения с разработкой первого варианта Омутнинской пятилетки. В слабой работе виноват, конечно, не только Миклашевич, несумевший ударно организовать работу бригады по Омутнинской проблеме. Не в меньшей мере нужно винить и партийно-комсомольскую организацию, которая палец о палец не ударила для того, чтобы ускорить составление первого варианта.

Бригада «Ленинской Смены» и Свердловского райштаба «Л. К.».

НИЖЛЕСПРОМ

НЕ ПРИНИМАЛИ НИКАКОГО УЧАСТИЯ

В Нижлеспроме по разработке первого варианта пятилетнего плана развития Омутнинского края создана бригада из 3 чел. под руководством тов. Шабалина.

Ориентировочный вариант плана составлен и с довольно большим запозданием сдан в Крайсовнархоз только 26 сентября. Нельзя обойти молчанием факт того, что к проработке составления плана по Омутне совершенно не было привлечено общественное мнение: проработка и составление шло кабинетным порядком.

Партийная организация, в чем сознался заместитель секретаря Васин, абсолютно не приняла никакого участия.

Бригада «Ленинской Смены» и Свердловского райштаба «Л. К.».

КРАЙУПРАВЛЕНИЕ СВЯЗИ

„НИЧЕГО НЕ ПОДЕЛАЕШЬ — ПЕРЕГРУЗКА"...

Составление первого варианта пятилетнего плана по развитию радио-телефонной, телеграфной сети и почт в Омутнинском крае, краевое управление связи проводит черепашьими темпами.

На первый взгляд в Крайуправлении связи как будто все благополучно. Создана комиссия, разбита на пять групп, выделены ответственные руководители. Краевой комиссией руководит Рачков, группой по междугородной связи Романов, группой почт и печати Козлов, группой радио Козлов, группой городской сети Петрова. Группы приступили к работе. Сделали, кажется, почти все за исключением недоработки по очень важным пунктам—почты и кдров.

Если же присмотреться вглубь и спросить готовы ли планы к сдаче, тогда работники начинают сознаваться, что планы не готовы, но мы обещаем сдать их в ближайшие дни, в то время, как срок сдачи истек 15 дней назад.

В об'яснениях, почему не закончена пятилетка развития радио-телефонно-телеграфной сети и почт, работники Крайуправления пытаются оправдаться перегрузкой работ по составлению плана на 1932 г.

Общественное мнение вокруг разрешения Омутнинской проблемы не создано. Ни комсомольская, ни парт.-проф. организации составлением пятилетки Омутнинского края, как ударной работой не занимались совершенно. Вся предыдущая работа проведена узко-кабинетным порядком.

Бригада «Ленинской Смены» и Свердловского райштаба «Л. К.».

КРАЙЗУ

„Этим занимается наш институт"

Работники Крайзу на разработку первого варианта Омутнинской пятилетки даже и не «пробовали» мобилизоваться.

Об этом говорят факты, выявленные при «налете» бригады легкой кавалерии.

Работник планового сектора Крайзу тов. Тихонов на заданный вопрос, что сделано Крайзу по разработке пятилетки развития сельского хозяйства в Омутнинском крае ответил так:

— Мне некогда, и без вас много народу. Потом после этой высказанной бюрократической отговорки добавил:

— Я об Омутнинской пятилетке сказать не могу, так как был в отпуску и за меня работал Иванов. (!?) Идите к Иванову.

Иванов ответил, что к работе приступили месяц или месяца полтора назад, но разработку первого варианта передали в наш научно-исследовательский институт.

Зав. Крайзу, тов. Легконравов заявил прямо:

— Ничего не сделано.

Что же сделала для выправления положения ячейка КСМ при Крайзу? Комсомолка Викулова на это отвечает так: «Об этом вопросе никто ничего не знает, собрания не было, контрольного поста или бригады не создано.

Бригада «Ленинской Смены» и Свердловского райштаба «Л. К.».

КРАЙОТДЕЛ ТРУДА

РАЗРАБОТАЕМ НЕ РАНЕЕ, КАК К 20 СЕНТЯБРЯ

Бригада по Омутнинской проблеме, созданная при Крайотделе труда, приступила к разработке первого варианта Омутнинской пятилетки только 3 сентября. Запаздание начала работ в Крайотделе труда оправдывают отпуском руководителя бригады—члена краевой бригады тов. Болдова.

С 3 сентября бригада по Омутнинской проблеме при Крайотделе труда разбилась на 6 групп. Созданы группы по вопросам: 1) население и колонизация, национальные и женские кадры, 2) рабсила для промышленности, 3) строительство, торф и лесозаготовки, 4) подготовка промышленных строительных кадров, 5) сельское хозяйство, 6) соцстрахи и охрана труда.

Сейчас мобилизованы все плановые и оперативные работники на сверхурочную работу для разработки первого варианта Омутнинской пятилетки. Но запаздание с началом работ дает себя чувствовать. По мнению руководителя бригады по Омутнинской проблеме тов. Шацкого, первый вариант Отделом труда будет разработан не ранее 20 октября.

Бригада «Ленинской Смены» и Свердловского райштаба «Л. К.».

КРАЙКОММУНОТДЕЛ

Не дали первоочередного

При Крайкоммунотделе еще 5 августа организована специальная бригада по Омутнинской проблеме в составе Малахова, Громова, Лисина, Кобылкина, Крестьянинова, Шохина, под руководством члена краевой бригады Шацкого. Ориентировочный вариант Омутнинской пятилетки закончен и сдан к 15 сентября в краевую бригаду при Крайплане. По линии партийно-профессиональной и комсомольской организации никакой работы по составлению первого варианта Омутнинской пятилетки проведено не было.

Но работу Крайкоммунотдела нельзя считать удовлетворительной потому, что он не разработал варианта пятилетнего плана по вопросам рабочей силы, который нужно было представить к 1 октября в ВСНХ СССР.

Бригада «Ленинской Смены» и Свердловского райштаба «Л. К.».

КРАЙСНХ

ПЕЧАЛЬНЫЕ ИТОГИ „УДАРНОЙ" РАБОТЫ

Дать первый вариант Омутнинской пятилетки в наикратчайшие сроки

Работники КрайСНХ взялись за проработку Омутнинской пятилетки еще в конце июля с. г.

Для проведения этой работы была создана ударная бригада по Омутнинской проблеме, под непосредственным руководством зам. пред. КрайСНХ тов. Генявского и члена краевой сквозной бригады тов. Усова.

Общая бригада по Омутнинской проблеме при КрайСНХ в свою очередь была разбита на 10 групп, по отдельным отраслям промышленности (металлургия, сланцы и т. д.).

Но результатов действительно ударной работы от всех созданных бригад не ощущается. Первый вариант пятилетнего плана развития промышленности в Омутнинском крае далеко не закончен разработкой.

В чем дело? Ответ на этот вопрос дает тов. Усов. Он так характеризует работу отдельных отраслевых групп:

— Самым слабым участком является группа по разработке плана развития металлургии. Руководитель этой группы инженер Захаров только на-днях (!?) приступил к работе. До этого он был занят «текущей работой» (!?). Результаты «только что начатой работы»—в будущем.

Не лучше дело обстоит в группе по отрасли огнеупорного кирпича. Здесь работа тормозится из-за отсутствия данных о качественном анализе омутнинской глины. Материалы, которые у нас имеются дают очень много сомнений об огнеупорности глины.

Группа георазведок в текущем году работала очень слабо. Это самое узкое место в нашей работе. Все дело упирается в отсутствие кадров. Работу сейчас ведет Московский геотрест. Сведений с ходе работ группа пока еще не дала.

Коксо-торфгруппа тоже пока еще точных сведений не дала. Сельхозторф заявляет, что омутнинский торф не коксуется, «по слухам» же имеющимся у нас торф коксуется. (Судите о качестве работ если такой важный вопрос, от которого зависит разработка плана по развитию металлургической промышленности Крайсовнархозом еще не выяснен. «Слухами» при научном планировании пользоваться, конечно, нельзя. Ред.).

Группа стройматериалов сведения о своей работе тоже еще не дала, ждем к 7 октября. Также совершенно ничего не сообщает о своей работе группа дубителей, на-днях ждем результатов. Московская сланцевая группа работу закончила, но результатов ее Крайсовнархоз также не знает. Ожидается на-днях.

Группа лес и дерево в основном работу закончила, материал получен, подробные сведения дополучим 1 октября.

Таковы печальные итоги «ударной» работы бригады по Омутнинской проблеме при КрайСНХ и ее отраслевых групп. Об этом рассказал тов. Усов.

Вот почему не случайно в результате практики самотека первый вариант пятилетнего плана развития промышленности в Омутнинском крае застрял в стенах кабинетов КрайСНХ, по отдельным отраслям он почти еще и не зарождался. КрайСНХ, как и все другие организации, планирующие программу разрешения Омутнинской проблемы во втором пятилетии, должен был представить первый вариант в Крайплан не позднее 15 сентября. Крайсовнархозовцы, сразу же запросив отсрочки, клялись что они представят первый вариант Омутнинской пятилетки по промышленности к 25 сентября. Сроки и тот контрольный, к которому обещались подготовиться крайсовнархозовцы, прошли. Однако, первый вариант промышленной пятилетки Омутны далеко не закончен и ему предстоит еще длинный путь, по заявлениям работников Крайсовнархоза.

Тот же тов. УСОВ, член краевой сквозной бригады, специальный работник КрайСНХ по Омутнинской проблеме, заявляет:

— Крайсовнархоз сможет разработать первый вариант Омутнинской пятилетки только к 1 ноября.

Ясно, что мирится с этими сроками нельзя. Нужно немедленно в аппарате КрайСНХ добиться резкого перелома в работе по составлению первого варианта Омутнинской пятилетки. Практика оппортунистического самотека должна быть немедленно разбита. Позорные факты того, что ударная бригада КрайСНХ по Омутнинской проблеме собиралась всего один раз для того, чтобы организационно оформиться, отсутствие систематической коллективной работы над составлением Омутнинской пятилетки именно подтверждает преступный самотек.

Общественные организации КрайСНХ—партячейка, ячейка ВЛКСМ и профорганизация—до сих пор не приковали внимания работников своего аппарата к борьбе за составление пятилетки по узловой проблеме индустриализации края. Эти организации, не выполнив решения Крайкома ВКП(б) о составлении второй пятилетки, не стали руководителями работы по мобилизации всех сил на своевременное окончание составления первого варианта Омутнинской пятилетки. Дальше терпеть существующее в КрайСНХ положение нельзя.

КрайСНХ может и должен добиться немедленного перелома в составлении второй Омутнинской пятилетки, дав ее первый вариант в наикратчайший срок.

Бригада «Ленинской Смены» и Свердловского райштаба «Л. К.».

КРАЙДОРТРАНС

„Обещаем дать 2 окт."

Крайдортранс по составлению первого варианта второй пятилетки по Омутнинскому краю работу ведет крайне медленно. До сего времени материалы не представлены в Крайсовнархоз. (Обещает сдать лишь к 2 октября).

Экономистом Дортранса Мироновым проведено обследование Омутнинского края и 12 сентября было представлено описание существующей промышленности, наличие сети дорог и выявлен грузооборот. По вине Крайсовнархоза сорвана выработка схем построения типа дорог, так как они не могут быть разработаны без сведений о количестве перевозимой продукции, эти сведения КрайСНХ не дал.

Большим недостатком в работе по составлению плана надо признать ведение этого дела часто аппаратно-кабинетным путем без привлечения общественности. Ни партячейка, ни профорганизации в борьбе за своевременное составление первого варианта Омутнинской пятилетки организованно не участвуют.

Бригада «Ленинской Смены» и Свердловского райштаба «Л. К.».

ИНСТИТУТ С. Х.

Работали лучше других

Научно-исследовательский институт сельского хозяйства быстрее других организаций провел работу по составлению первого варианта пятилетнего плана развития сельского хозяйства в Омутнинском крае.

Первый вариант пятилетнего плана институтом был своевременно разработан и послан на утверждение Московского института, в Крайзу и в Крайплан и после этого предварительно обсуждался на собрании сотрудников.

Институтом в Омутнинский край направлена научно-исследовательская экспедиция под руководством профессора Федосова, результаты работы экспедиции будут проработаны при институте в ноябре.

В „облаве" легкой кавалерии на краевые учреждения по вопросам составления первого варианта Омутнинской пятилетки, организованной редакцией „Ленинской Смены" и Свердловским райштабом, участвовало 23 легких кавалериста.

Активное участие в облаве легкой кавалерии приняли тов.: Лычкин, Морозов, Романычев, Слотин, Сухарев, Краснов, Фишин, Родзевич, Пыхтанцева, Королева, Иконникова, Богров, Шульгинов, Колесов, Малышев, Батраков, Добронравов, Батин, Трошкин.

„Облавой" охвачено 11 следующих краевых учреждений: КрайСНХ, КрайЗУ, Крайотдел Труда, Крайснаб, Крайкоммунотдел, Нижэнергоцентр, Научно-исследовательский институт промышленности, Научно-исследовательский институт сельского хозяйства, Крайдортранс, Краевое управление связи, Союзлеспром.

ЗНАЙТЕ ИХ—ГЕРОЕВ РАБСКИХ ТЕМПОВ

Коммунотдел — ШАЦКИН.

Крайотдел труда — БОЛДОВ.

Энергоцентр — МИКЛАШЕВИЧ.

Крайдортранс — БОЛДОВСКИЙ.

КрайСНХ — УСОВ.

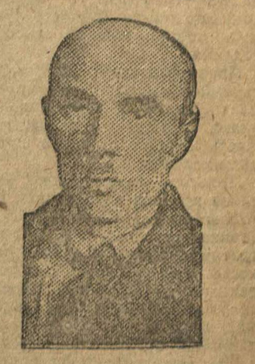

КрайОНО — МОШКОВ.

Руководители бригад по Омутнинской проблеме

ФИЗКУЛЬТУРА НА ПРОВЕРКЕ

УДАРНИКАМИ С ПРОИЗВОДСТВА КРЕПИТЬ ФИЗКУЛЬТУРНЫЙ ФРОНТ

ДЕКАДНИК ШТУРМА

Всесоюзный конкурс-смотр самодеятельного ФК движения крайне слабо развертывается по Нижкраю.

Смотр-конкурс вскрыл слабые участки физкультурного фронта, вскрыл неповоротливость, негибкость руководящих организаций, выявил отсутствие подлинно оперативного руководства, узкоспортивную деляческую замкнутость большинства руководящих головок низовых ФК коллективов. Неумение по-новому работать и руководить, послужило залогом неспособности мобилизовать массы физкультурников вокруг вопросов смотра.

Только этим мы сможем об'яснить, что лишь в последние дни работа по смотру выходит из рамок самотека. Последний декадник об'явлен штурмовым. В этот сравнительно короткий промежуток времени физкультурники должны развить максимально высокие, подлинно большевистские темпы работы.

Мобилизовать внимание всей пролетарской общественности вокруг смотра, драться за решения партии в ФК работе, обеспечить выполнение контрольных цифр по вовлечению трудящихся в физкультуру, по сдаче норм на значек «Готов к труду и обороне»—вот один из основных об'ектов штурмового декадника.

Что проделано краевыми организациями по проведению смотра, как низовые коллективы включились в смотр?

Слово—фактам:

КрайСФК созвал два совещания работников по физкультуре и ФК актива. Решение первого совещания не реализовано. Послано в районы 7 бригадиров.

КСПС. Бюро физкультуры фактически не существовало в течение полгода и организовано только на-днях. Сменен платный работник. Установлены премии за развертывание работы по конкурсу.

Свердловский РСФК. Проведено заседание пленума и секретариата совета. Создан штаб. Выделены бригадиры из актива и прикрепленных к коллективам физкультуры.

Коллективы. (Свердловский район) Включились в конкурс водники и просвещенцы. Включается «Кр. Мукомол». «Собираются» включиться швейники, СРКГ, Нарсвязь и Телефонный завод им. Ленина. Совершенно в стороне от общей работы по смотру работники и актив НПСО «Динамо».

Подведем итоги — работа по смотру развертывается неудовлетворительно.

Только максимально мобилизуя активность физкультурников и внимание всей общественности вокруг вопросов конкурса, ФК организации смогут выдержать пролетарский экзамен смотра советской физкультуры.

В декадник штурма взять подлинно ударные темпы!

К. А.

ТРЕБУЕТСЯ СРОЧНАЯ ПОМОЩЬ.

ИЖЕВСК, 24. ГОРСОВЕТ ОТБИРАЕТ ОБОРУДОВАННЫЙ СПОРТЗАЛ СТРОИТЕЛЕЙ ПОД МАГАЗИН И ПОЛОВИНУ ДОМА ФИЗКУЛЬТУРЫ МАШИНОСТРОЕНИЯ ПОД ОБЩЕЖИТИЕ СТУДЕНТОВ ТЕХНИКУМА. РУКОВОДЯЩИЕ ОРГАНИЗАЦИИ НЕ ПОМОГАЮТ.

ФИЗКУЛЬТУРНЫЕ КОЛЛЕКТИВЫ ИЖЕВСКА И ОБЛСФК.

Бригадиры рапортуют

23 августа состоялось заседание штаба и бригадиров по проведению смотра-конкурса физкультколлективов Свердловского района.

По рапортам бригадиров вырисовывается картина состояния физкультработы в Свердловском районе. Физкультработа не перестроена по содержанию, не увязана с задачами выполнения промфинплана и не военизирована. Сдача норм на значек «Готов к труду и обороне» не стала массовой. Охват сдачей самих кружковцев, не говоря уже о не физкультурниках, чрезвычайно незначителен.

Не перестроена ФК работа и организационно. Перестройка проведена в большинстве случаев формально. ФК ячейки в цехах, месткомах, группкомах существуют на бумаге. ФК организаторы не работоспособны.

Ударничество среди физкультурников разворачивается в порядке самотека. Много физкультурников-ударников, но физкультурных ударных бригад нет.

Интернациональная работа, не смотря на приезды в Нижний трех зарубежных спортделегаций, и шефство над деревенскими кружками физкультуры — забытые участки физкультурного фронта.

Совершенно неудовлетворительно поставлен учет работы коллективов и отдельных физкультурников. Как правило ФК коллективы не знают общественного лица своих членов.

Предоставим слово бригадирам.

«ЕСТЬ ФУТБОЛИСТЫ...»

При «Красном мукомоле» коллектива физкультуры нет. Бюро распалось. Есть футбольные и валейбольные команды. Заниматься физкультурой негде. Спорт зал в клубе занят детплощадкой. Завком и комитет комсомола стоят в стороне от физкультработы.

Намечена организация штаба по проведению смотра и общее собрание «оставшихся» физкультурников.

ПУЗАНОВ.

ИНСТРУКТОР ОТДЫХАЕТ — КОЛЛЕКТИВ РАЗВАЛИЛСЯ.

Коллектив физкультуры УПК им. Ленина распался. Старший инструктор на терсборе. Второй инструктор тов. Шнейдер ушел в отпуск. Бюро не работает. Негде заниматься. Гимнастический зал используется не по назначению.

Материал о смотре-конкурса затерян дирекцией комбината. Сдача норм на значек совершенно не проводилась.

АКСЕНОВА.

Физкультработа замерла

Физкультработа в ПОЧИНКОВСКОМ районе развалилась. Коллектив физкультуры распался. Все директивы и запросы Крайсовфизкульта никого в районе не беспокоят. О всесоюзном конкурсе-смотре и о значке—«Готов к труду и обороне»,—слышат впервые от меня.

Бригадир КрайСФК СЕРГЕЕВ.

Рапорт тов. Сергеева подтверждаю. Инструктор политпросветработы

СМИРНОВ.

„ЗАВКОМ НЕ ДОЙНАЯ КОРОВА ДЛЯ ФИЗКУЛЬТУРНИКОВ"

В Воскресенском районе только два коллектива физкультуры. Один из них при стеклозаводе «Красная Звезда» совершенно развалился. Инвентаря, помещения и платного работника по физкультуре. На физкультуру в районе смотрят, как на забаву. Ни профсоюзы, ни комсомольские организации не считают нужным помогать физкультурникам. Ни один раз физкультурники «Красной Звезды» обращались за помощью в завком и к секретарю партячейки тов. Лагереву. Однако, тов. Лагерев философски рассудил: «Это пустое дело получать! Надо уметь работать без средств и инвентаря: завком не дойная корова и вам не поможет». И физкультурники уходили гонять единственный футбольный мяч.

РайСФК существует только на бумаге. Важнейшие политические кампании проходят мимо него. Сдача норм на значек совершенно не развернута. Сорвана физкультурная перепись. О смотре никто ничего не знает.

Необходимо немедленно сменить руководство райСФК и ударить по недооценивающим и игнорирующим пролетарский спорт.

ЧЕРНЫШЕВ.

Деритесь за знамя КСПС

ВЦСПС установил пять премий для премирования производственных профсоюзных коллективов, участвующих в конкурсе. Эти премии: переходящее знамя, оборудование антропометрического кабинета, спортивное зало, лыжная станция и библиотечка ФК литературы. На последнем заседании оргбюро физкультуры КСПС установлено три премии для коллективов Нижкрая—переходящее знамя, оборудование гимнастического зала (400 рублей) и библиотечка (100 рублей).

Деритесь за знамена ВЦСПС и КСПС!

Смотр—маршрут культэстафеты

Водники включились в конкурс еще в начале августа. Проведен переучет состава коллектива. Из 100 физкультурников—60 ударников. Сдачей норм охвачено 90 человек, медосмотром все.

Смотр-конкурс ФК работы включен маршрутом в культэстафету. Три бригады физкультурников работало в затонах. Бригады отвезли инструктивный материал, провели информационные совещания и распространили ФК и водницкую печать. Одновременно с этим проводились спортвстречи.

Однако, в сентябре среди физкультактива появились упаднические настроения. Смотр-конкурс оценили, как очередную «кампанию».

У водников не совсем благополучно с перестройкой. Производственные ячейки—почему не коллективы?—Не работают. ФК группы существуют не во всех месткомах.

КОМАРОВ.

ОРГАНИЗОВАТЬ ПОСЛЕДНИЙ ШТУРМ

Немедленно развернуть подтотовку к проведению декады по силосу им. 30-летия Нижегородской парторганизации

Всех комсомольцев мобилизовать на борьбу за силос

После пленума состоялось совещание секретарей райкомов, по вопросу развертывания борьбы за силос.

Положение на силосном фронте тревожное. На 20 сентября, краевой план по закладке силосных ям выполнен на 18 проц. (прошедшая пятидневка дала увеличение на 2 проц.), а по подготовке ям и траншей на 24,4 проц. (увеличение за пятидневку на 2,3 проц.).

На-ряду с немногочисленными районами где борьба за силос действительно развернута по-большевистски (Вожтальский 92,1 проц., Шарангский 79 проц., Нолинский 70 проц., Даровский 67 проц.), ряд районов позорно плетется в хвосте. Выполнение плана не превышает 5 проц.—в Слободском, Нолинском, Богородском, Арбажском, Мурашкинском, Нагорском, В.-Полянском, Борском и ряде других районов.

Комсомольские организации в своем большинстве оппортунистически недооценивают значение силоса, как мощной кормовой базы. На совещании секретарей райкомов выяснилось, что некоторые секретари даже не знают заданий на свой район и процент его выполнения.

Секретарь Даровского райкома тов. Шишкин рассказывает:

«План силосования выполнен на 67 проц., комсомольская организация провела большую работу по борьбе за силос. На 25 августа мы имели выполнение плана только на 5 проц. Райком создал штаб по силосу, куда вошли представители всех организаций. На 10 сентября выполнение плана доходит до 28 проц., а на 20 сентября до 67. Все члены штаба были разосланы для практического руководства на места. С большим энтузиазмом прошли мюдовские силосные субботники. Заложено 120 ям. Приложим все усилия, но план силосования выполним».

Секретарь Арбажского райкома откровенно сознался, что точных данных у него нет. Но за последнее время намечается перелом (!?).

Секретарь Ляховского райкома говорит: «Задание на район в 4 тысячи. Комсомол выдвинул встречный до 10 тысяч. Силами комсомольцев обязались заложить 500 тонн (!). На 20 сентября план по району выполнен на 25 проц. Общественные организации борьбу за силос не дооценивают, есть стремление проведение силосной кампании возложить на плечи комсомола».

Подводя итоги, выступил тов. Белобородов.

Комсомольские организации большинства районов, говорит тов. Белобородов, звание шефов над силосом не оправдали.

— Времени осталось немного. Нужно добиться во чтобы то ни стало выполнения плана по силосу.

Нужно мобилизовать все комсомольские организации, привлечь и заставить отвечать все общественные организации за прорывы в силосной кампании.

Довольно—равнодушно смотреть на то, как проходят сроки и планы не выполняются. Надо с корнем вырвать оппортунистическую недооценку силосной кампании. Или комсомольская организация добьется того, что силос будет выведен из прорыва, или все разговоры о подлинно-большевистской борьбе за силос, о шефстве над силосом будут не больше как пустые слова.

Совещание решило: провести декаду по штурму, по силосу добиться полного выполнения плана

Штаб по смотру не работает, комсомол не помогает

Двухдекадник смотра помощи радио в Спасском проходит крайне плохо. Организованный штаб по проведению двухдекадника никакой работы не ведет. Строительство радиоузла в Спасске идет медленными темпами, без контроля и помощи районных организаций, в том числе и комсомольских. Краевой радиоцентр необходимыми материалами снабжает строительство радиоузла плохо.

Е. ПОДИКАРПОВ.

В два дня—8 ям

Под руководством комсомольской ячейки В.-Сунская ШКМ включилась в борьбу за силос. Еще 8 сентября, когда узнала ячейка, что дело с силосом в колхозах неудовлетворительно—не заложено ни одной ямы,—в тот же вечер об'явили комсомольскую тревогу по ликвидации прорыва.

Утром на второй день созвали коллектив учащихся и постановили: для практической помощи колхозам послать бригаду из 20 человек. Через два дня результаты налицо. За два дня заложено 8 силосных ям. Работа продолжается. Приложим все усилия по выполнению планов силоса.

А. КУДРЯВЦЕВ.

Ликвидируем прорыв

Ванданская ШКМ (Даровского района), ближайшим колхозам оказала практическую помощь по закладке силоса.

В часы производственных уроков вырыта в колхозе «Наша свобода» одна силосная яма. Приступили к закладке. Всего школой вырыто 4 ямы.

А. ЖУРИН.

УБИТ БОЕЦ КОМСОМОЛЬСКОЙ АРМИИ ТОВ. ГОЛУБЕВ

В ответ на кулацкую расправу, крепите и ширьте фронт наступающего социализма!

Недавно кулачество в своей бешеной слепой ненависти зверски расправилось над Мишей Соловьевым.

Еще не смылась кровь и не обсохли кровавые следы на лапах убийц, телеграф принес весть о новой зверской расправе классового врага над одним из бойцов нашей комсомольской армии.

— В ШАРЬИНСКОМ РАЙОНЕ КУЛАКАМИ УБИТ СЕКРЕТАРЬ СОБОЛЕВСКОЙ ЯЧЕЙКИ ТОВ. ГОЛУБЕВ.

Отрывисто, коротко телеграфное сообщение. Нет подробностей. Ко и нужны ли они нам. Разве эти короткие строки не раскрывают потрясающую картину чудовищной расправы?

Классовый враг усиливает контрнаступление. Кулачество прибегает к последнему средству борьбы. Террористическими актами, поджогами, обрезом, огнем и ножом, оно хочет прорвать фронт социалистического наступления, вызвать панику среди наступающей многомиллионной армии.

Но враг просчитался! Комсомол Шарьи дал уже ответ на выступление классового врага.

Даст свой ответ и весь комсомол и вся трудящаяся молодежь.

Шире фронт социалистического наступления. Тысячами новых побед в борьбе за социалистическую перестройку деревни, еще сильнее куйте смерть старому, умирающему миру. Новыми колхозами, борьбой за хлеб, за животноводство, за лен, выбивайте оружие из рук кулачества. Выше классовую бдительность!

БЛАГОУСТРОЙСТВО Б. Н.-НОВГОРОДА

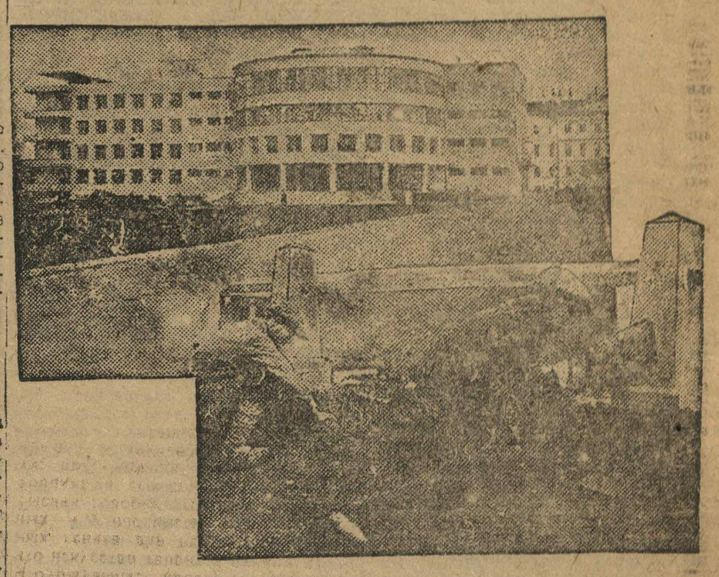

Асфальтированная площадь у Дома Советов; ниже: крепление откоса на Кремлевском с'езде.

РАБОЧИЕ-УДАРНИКИ СОЗДАЮТ БОЛЬШЕВИСТСКОЕ ИСКУССТВО

Год работы по призыву ударников в литературу

ЗА БЫСТРЫЙ ТВОРЧЕСКИЙ РОСТ ПИСАТЕЛЕЙ ОТ СТАНКА.

29 сентября исполнилась годовщина со дня принятия решения ВЦСПС и РАПП о призыве ударников в литературу. Это — очень крупная годовщина, большое событие для всей идеологической, культурной, общественной жизни страны. Эта годовщина имеет большое политическое значение, ибо призыв ударников в литературу свидетельствует о гигантском росте всесторонней активности рабочего класса. Призыв подготовлен и обусловлен победами культурной революции и, вместе с тем, является одной из побед на культурном фронте.

«В коммунистическом обществе,—писал Маркс, — исчезнет порабощающее подчинение человека закону разделения труда, а вместе с ним и противоположность умственного и физического труда». Призыв ударников в литературу говорит , как осуществляется, претворяется в жизнь это предсказание великого учителя. РАПП стала многотысячной организацией; лицо организации изменилось решительно. В ее рядах сейчас 80 проц. составляют рабочие-ударники, передовики производственного фронта.

Буржуазные идеологи доказывали, что искусство творится руками избранных гениев для немногих, посвященных. А у нас массы творят для масс. Тысячи говорят голосом миллионов. Троцкий и его сторонники доказывали: пролетарская литература невозможна. Ударники, бьющие троцкистскую контрреволюцию, «правый и «левый» оппортунизм у своих станков, — бьют по вражеским идеям еще и оружием художественного слова.

Пролетариат создает свое искусство. Вышли из печати уже десятки книжек рабочих-ударников. Ударники пишут о передовиках своего класса, они показывают рост социалистического производства, они рапортуют о производственных победах и бичуют, выкорчевывают недостатки. Ударники литературы сегодня являются активной силой, боевым отрядом борцов за пятилетку. Они дали нам уже некоторые штрихи нового, пролетарского стиля (правда, нельзя их преувеличивать): простоту, четкость композиции.

Российской Ассоциации Пролетарских Писателей призыв ударников дал очень много: он помог сделать решающие шаги по дороге большевизации пролетлитературы. Призыв оказал влияние и на приближение тематики к задачам сегодняшней борьбы. Самое важное, пожалуй, в том, что мы уже подходим к созданию нового типа писателя — не кабинетного мечтателя, витающего в облаках, а писателя-борца, постоянно и неразрывно связанного со своим классом, участвующего в созидательной работе класса.

Но, как бы ни были велики достижения, обольщаться ими нельзя. Ведь социалистическое отступление в СССР дает все возможности, чтобы сделать гораздо больше, чем сделано. Вовлечена в ассоциации пролетписателей главным образом молодежь, и меньше затронуты старые кадры рабочих. Не везде сумели закрепить в РАППе призванных ударников; ведь факт же, что в Туле из АПП «отсеялось» восемьдесят процентов призывников. Нет еще глубокой, систематической идейно-воспитательной работы с ударниками. 80 процентов рабочих-ударников в составе РАПП, это—большая цифра. Но дело не только в количестве. Дело в том, что удельный вес призывников в ассоциациях еще мал,—он не соответствует приведенной цифре. Есть лозунг: «Рабочий-ударник — центральная фигура пролетарской литературы». На деле центральной фигурой ударник еще не стал. Последний пленум правления РАПП правильно заявил в своем решении: «Вся в целом РАПП еще недостаточно повернулась во всей своей деятельности лицом к ударнику».

Это указание относится и к Нижегородской ассоциации. Ведь факт, что по повседневному руководству АПП плохо привлечены даже кружковцы ближних районов (Сормово, Канавино, Автозавод). Ведь факт, что пришлось кое-кого исключить из рядов НАПП за категорический отказ пойти работать с ударниками. Оппортунистический самотек, вместо боевой работы, в Сормове и Вятке — тоже факт. НАПП не сумел охватить должным влиянием основные производственные районы.

Второй пленум правления НАПП пытался установить, кто лучше работает по призыву. В лучшие попали ни Сормово, ни Канавино, ни автозавод, ни Балахна, ни Ижевск, ни Муром, а сравнительно менее значимый Слободской район! В органе НАПП «Натиск» творчество ударников занимает мало места; журнал еще плохо растит новые рабочие кадры писателей, — ведь вовлечено в НАПП 160 ударников, почему же печатаются только одиночки?

Мы начали с достижений, а пришли к констатированию весьма безрадостных явлений. Не противоречит ли это юбилейным традициям? Пожалуй, противоречит, но большевики, вообще, невысокого мнения о буржуазных традициях. Большевики в любой день говорят правду. Годовщина призыва ударников в литературу — не юбилей. Это — деловая проверка, это — наметка задач на завтра, это — беспощадная самокритика, помогающая движению крепнуть. Бояться самокритики нам нечего! Работа по призыву ударников проводится под руководством большевистской партии. В этом—залог ее успеха. Справа бормочут что-то против торопливости; сомневающиеся личности мрачно каркают: ничего не выйдет! И на фронте призыва мы имели оппортунистические вылазки—и либерального, и радикального толка. Но пролетписательское движение эти вылазки отбило. Оно еще раз доказало свою верность партии Ленина. В борьбе за ленинскую линию боевые отряды пролетарских писателей двигаются к новым победам, к преодолению отставания пролетарской литературы.

Б. РЮРИКОВ.

НЕ ДОПУСТИТЬ СРЫВ НАБОРА—ДАТЬ ОБЩЕЖИТИЕ

В этом году принимаются в школу ФЗУ «Двигатель Революции» 100 человек—из Чувреспублики и 100- из Б.-Болдинского района, т. е. 200 ребят, для которых необходимо общежитие. К 1 октября фабзаучники начнут съезжаться. Но устроить их буквально некуда: щитковые дома в ЖАКТ'е «Заветы Ильича», отданные под общежития, не имеют ни полов, ни потолков, ни печей. ЖАКТ отказался их достраивать, а заводоуправление до сих пор «договаривается» с жактом.

Приехавших уже 60 чел. из Чувреспублики поселили в школе на голых полах. Постельными принадлежностями их удалось снабдить только через месяц со дня их приезда. Ребята, несмотря на холод, ходят босиком,—лапти, в которых они приехали развалились, одежды и обуви ни Крайснаб, ни горснаб не дают. ЗРК «расщедрилось»—дало 28 пар ботинок, но... многие через день притащили ботинки с отвалившимися подметками, у остальных же их хватило на 2 недели. Учащиеся жалуются на болезнь горла, на чирьи, появившиеся на теле. «Уйти бы домой, пока еще босиком можно», говорят некоторые из них.

Занятия со старым набором еще не наладились—не построена новая школа. Вот уже месяц, как 1300 человек учеников работают 2 дня в пятидневку.

Зав. строительным отделом—Карягин и директор по труду не находят трех рабочих, чтобы построить школу хотя бы к 5 октября. Оборудования ни для школы, ни для общежития до сих пор—нет.

Зав. цехами (I и II механич.)—Зиверт и Генсен отказываются переводить учеников 3-го разряда в цеха, говоря, что для них нет места.

Перевести же в цех необходимо, чтобы дать место в мастерских для 550 новых учеников.

Комсомольская организация школы ФЗУ бьется за новый набор, но одна всего сделать не может, а общественные организации завода и заводоуправление никакой реальной помощи не оказывают.

Так дальше продолжаться не может. Если немедленно не будут приняты все меры, если немедленно вся заводская и районная общественность не включится в борьбу за кадры—набор 550 на «Двигателе»—будет сорван.

Бригада коллектива КСМ: Глухов, Шишков, Вадиева, Коздер, Куранова.

КАНАВИНЦЫ СРЫВАЮТ ОРГАНИЗАЦИЮ ОВОЩНОГО ОБОЗА

Прошло равно 7 дней после вынесения решения бюро Крайкома ВЛКСМ об организации 1 октября краевого комсомольского овощного обоза им. 30-летия Нижпарторганизации.

Срок вполне достаточный для развертывания боевой работы по мобилизации комсомольских масс на уборку овощей с полей коопхозов и пригородных хозяйств, организуя массовые субботники и т. д.

В «Ленинской Смене» были поставлены конкретные и практические задачи перед каждым районным комитетом и ячейкой комсомола по организации овощного обоза и участии в декаднике штурма.

Большую работу по уборке овощей и организации обоза должны были проделать промышленные организации КСМ.

Но Канавинский райком КСМ проявил недопустимое отношение к организации овощного обоза.

Проводимый декадник штурма по уборке овощей проходит мимо комсомола Канавина.

Райком не соизволил даже дать какие-либо указания заводским ячейкам и комитетам КСМ об участии в борьбе за овощи.

Еще хуже то, что, обсуждая вопрос об овощном обозе, 28 сентября бюро Канрайкома КСМ не сочло нужным принять какое-нибудь решение.

Работники райкома КСМ (Богданов, Брук) сознаются, что райком ничего не делает и не думает делать по вопросам борьбы за овощи. Канавинский райком, таким образом, организацию овощного обоза форменным образом сорвал и директиву Крайкома КСМ не выполнил. Мы считаем такое положение ни в коем случае нетерпимым.

Канавинцы, вы должны немедленно исправить допущенные ошибки и добиться перелома в уборке овощей с полей коопхозов района.

ТРОИЦКИЙ.

Добиться перелома в уборке овощей

Сормовские комсомольцы принимают активное участие в декаднике штурма по уборке овощей с полей сормовских коопхозов. Ежедневно комсомольцы работают в проводимых субботниках.

Комсомольская организация Сормова взяла на себя обязательство в декаднике штурма вырыть 700 парниковых ям, сейчас же вырыли и заложили 6 силосных ям.

А. Г.

Сегодня проводим субботник

30 сентября устраивается общерайонный комсомольский субботник по уборке овощей. Свердловский райком комсомола по-боевому в декадник штурма по уборке овощей еще не включился. Правда, комсомольцы района участвуют в организуемых общерабочих субботниках, но в недостаточной степени. Посланы комсомольцы в коопхозы для оказания практической помощи и т. д.

Темпы уборки овощей все еще остаются угрожающими.

Комсомольские организации Нижнего должны немедленно добиться решительного перелома в ходе уборки овощей.

Г. Ф.

ПОЛЬСКИЙ КОМСОМОЛ В БОЯХ С ФАШИЗМОМ

Капиталистические противоречия раздирают фашистскую Польшу. Эти противоречия удесетеряются разразившимся экономическим и финансовым кризисом. Надежды и предсказания близкого наступления новой эпохи расцвета лопаются, словно мыльные пузыри. Все больше фабрик и заводов выходят из строя. Закрываются десятки шахт, выбрасывая на улицу сотни и тысячи рабочих.

За один только июнь выплавка доменных печей сократилась с 26 до 16 тысяч тонн. За два последних года ввоз иностранных товаров сократился вдвое, что говорит о неслыханном сокращении внутреннего рынка и падении покупательной способности населения.

Правительство пилсудчиков пытается найти выход из кризиса путем дальнейшего нажима на рабочий класс, стремясь переложить всю тяжесть кризиса на плечи широких трудящихся масс.

Польское правительство ищет выхода из кризиса в усиленной подготовке войны против Советского Союза. Половина всего государственного дохода тратится на военную промышленность. Ряд гражданских заводов переключился на изготовление военного снаряжения. Огромные средства расходуются на содержание военных фашистских организаций молодежи.

Сокращается заработная плата рабочих, урезывается и без того нищенское пособие по безработице, десятки фабрик переходят на сокращенную рабочую неделю с соответственным сокращением заработной платы. Растет террор против революционных пролетарских организаций. Железом и кровью буржуазия пытается подавить крепнущее революционное движение.

Новый тюремный закон, отнимающий у политических заключенных даже те жалкие права, которые они имели, закон о полевых судах, об'являющий по существу Польшу на военном положении,—все это направлено против трудящихся масс.

Удары кризиса, в первую очередь, отражаются на рабочей молодежи. Те «счастливцы», которые удержались на предприятиях, подвергаются неслыханной эксплоатации. Молодой металлист за 10—12-часовой рабочий день получает не больше 75 копеек. Текстильщица лодзинских фабрик, обслуживающая 32 станка, зарабатывает около 50 копеек.

Чудовищная эксплоатация вызывает резкий протест польских рабочих, переходящий в открытые выступления против фашизма. Характерно, что основные экономические бои польского пролетариата, проведенные под руководством компартии и комсомола, закончились победой рабочих.

Так, в Домбровском бассейне на Чашнеровском заводе забастовка 6000 рабочих против снижения зарплаты, прошедшая под руководством подпольных ячеек компартии и комсомола, закончилась победой рабочих.

Польский пролетариат уже переходит к высшим формам классовой борьбы, давая вооруженный отпор отрядам полиции. В краковском угольном бассейне стихийно возникшая забастовка закончилась кровавой схваткой с полицией. Во время этой забастовки было убито 7 человек, среди которых 5 — молодые рабочие.

В Жирардове выступления безработных сопровождались также стычками с полицией; на улицах выросли баррикады.

Четырехдневная борьба безработных нефтяников закончилась схваткой с полицией. Безработные врывались в магазины, забирали хлеб, продукты, разбивали витрины.

В Лодзи на текстильных фабриках только за апрель прошло 6 мощных забастовок. Как правило, подавляющая часть забастовок повсюду сопровождается расстрелами, избиениями, массовыми арестами бастующих.

В этих боях молодежь выступает в первых рядах. За один только июнь в Польше было убито 9 молодых рабочих. Среди расстрелянных во время первомайских демонстраций 80 проц. — молодые рабочие.

Комсомол возглавляет борьбу революционной молодежи. В обстановке бешенного террора, в тяжелых условиях подполья комсомол сумел организовать массы молодежи, вывести их на первомайские демонстрации. Только в одной Варшаве было проведено свыше 100 массовок, в которых приняло участие 12 тысяч молодых пролетариев.

Комсомол активно борется против подготовки войны с Советским Союзом. В то же время он ведет большую работу по разложению фашистских военных организаций. Комсомольские агитаторы проникают даже в вагоны, в которых перевозят новобранцев в казармы.

В Лодзи была проведена демонстрация призывников, под лозунгом защиты Советского Союза. К демонстрантам присоединились конвоиры, сопровождающие рекрутов.

Под влиянием комсомольцев в Лодзи распалось 3 фашистских организации «Стрелка». В Домбровском бассейне 50 членов «Стрелка» перешли на сторону забастовщиков, вступив в рабочую самооборону и стачечные пикеты.

В результате комсомольской работы разваливаются и туровские (социал-фашистские) организации молодежи. Рабочая молодежь выходит из предательских организаций. Только по официальным сведениям, организации «ТУР» за последние месяцы потеряли свыше трех тысяч членов. В Варшаве вместо тысячи туровцев осталось всего лишь 200.

Огромные успехи польского комсомола, рост его влияния несомненный факт. На-ряду с германским, китайским комсомолом он выходит в первые ряды зарубежных отрядов КИМ'а.

Однако, основной недостаток комсомола Польши заключается в том, что рост его, его активность отстают от роста революционных настроений трудящихся масс. Еще недостаточно развернута работа по закреплению влияния комсомола на фабриках, заводах, по превращению предприятий в революционные крепости. Недавно состоявшийся третий пленум компартии особенно резко подчеркнул именно этот недостаток в работе комсомола.

Пленум указал, что развертывание революционных событий может уже в ближайшем будущем поставить перед компартией и трудящимися массами задачу непосредственной борьбы за власть.

Перед комсомолом Польши стоит ответственнейшая задача подготовить массы к этой борьбе.

К

В несколько строк

«РАДИО В ГАГИНЕ—ЗАБАВА»

По Гагинскому району двухдекадник смотра и помощи радио проходит весьма слабо. Комсомольские организации совершенно не знают о двухдекаднике, а райком не старается сдвинуть эту работу с мертвой точки. Существующие громкоговорители в конесовхозе 22 и ШКМ превратились в громкомолчатели. Общественные организации, партийные и комсомольские, радио считают как забаву.

Что такое ячейки ОДР, какова их цель и назначение, комсомол также не знает и не принимает решительно никаких мер к их организации.

Может ли быть терпимо дальше такое положение? Ясно, что нет. Нужны срочные меры.

АН. КОРШУН.

ИЗВЕЩЕНИЕ

1 октября 1931 г., в 12 ч. дня созывается пленум Борского райкома КСМ, с вопросами:

1) Об очередных задачах КСМ в условиях района.

2) О силосной кампании и участие КСМ.

Явка для членов и кандидатов пленума, а также и для секретарей комитетов и коллективов ячеек — обязательна.

БЮРО РК КСМ.

Отв. редактор А. РАСПЕВИН.
Издатель издательство «Нижегородская Коммуна»

Крайлит № 579. «НИЖПОЛИГРАФ». Варварка, 32