Цена 3 коп.

Пролетарии всех стран, соединяйтесь!

Ленинская СМЕНА

5 ОКТЯБРЯ 1931 Г.
№ 221 (660)

Адрес редакции Кремль, Дворец Свободы, 3 этаж, тел. № 1—07

Условия подписки: на 1 мес.—60 коп., 3 мес.—1 руб. 80 коп., 6 мес.—3 руб. 60 коп.

ЕЖЕДНЕВНАЯ ГАЗЕТА НИЖЕГОРОДСКОГО КРАЕВОГО КОМИТЕТА ВЛКСМ ‖ ГОД ИЗДАНИЯ 3

ВЫЙТИ ПОБЕДИТЕЛЯМИ

Единый финансовый план третьего квартала по Нижегородскому краю на 1 октября выполнен в размере 80,2 проц. Если проследить выполнение плана подекадно, то увидим чрезвычайно медленное, неровное, лихорадочно взволнованное нарастание темпов. Директива КК ВКП(б), поставившая перед всеми районными организациями с исключительной силой задачу борьбы за мобилизацию свободных средств населения, вызвала значительное усиление работы в последние дни квартала.

Однако, необходимо отметить, что все важнейшие директивы партии, правительства, центральных и краевых органов комсомола в большинстве районов **не были восприняты за все время квартала как боевые программы, как планы к самым решительным действиям на финансовом фронте.** Это сказалось на темпах финансовой работы, на темпах перестройки организации. Институт общественных инструкторов, призванный быть могучей силой, разбивающий кулацкую обезличку в финансовой работе, уничтожающий самотек, дающий возможность установить конкретное, оперативное руководство над основными об'ектами финансовой работы,—в большинстве районов влачил жалкое существование, не был укреплен выдержанными комсомольцами (МАО, ЧАССР, Ветлуга). В результате оппортунистической недооценки мобилизации средств в ряде районов, неумения, а кое-где и нежелания развертывать массово-раз'яснительную работу вокруг финансовых вопросов, по-большевистски реализовать шефские обязательства над сберкассами и займом «Третий, решающий год пятилетки,»—мы имеем позорные показатели в работе комсомола на финансовом фронте за третий квартал.

Контрольное задание на III квартал по размещению займа «Третий, решающий» в сумме 11.027.000 выполнено на 84,9 проц.—реализовано же займа на сумму 9.361.800 руб. Всего по городу реализовано займа на сумму 4.613.600 руб., оформлено только на сумму 4.201.600 руб., а денег поступило только на сумму 70.230 руб., что составляет 16,7 проц. к сумме оформления подписки. Всего по краю (без единоличников) реализовано за квартал займа на сумму 5.472.400 руб., оформлено же всего на сумму 4.856.500 руб., что составляет 88,7 проц. к оформлению подпиской. Денег поступило под это оформление пока 93.620 руб., что составляет 19,3 проц.

Безрадостная картина!

По плану НКФ за третий квартал по линии сберкасс необходимо было собрать 3.400.000 руб., план выполнен в сумме 525.200 руб., что составляет... 15,4 проц.

Заем и сберкассы являются наиболее мощными каналами по мобилизации свободных средств населения. Но их значимость увеличивается во много раз для нашей организации потому, **что комсомол является шефом и над сберкассами и над вторым выпуском займа «Пятилетка—в 4 года».**

Реализация шефских обязательств, как видим, идет безобразно плохо.

Планы по страхплатежам выполнены на 89,4 проц., сельхозкредиту на 64,3 проц., по размещению акций МТС на 54,8 проц., по самообложению на 33,0 проц., по сельхозналогу на 78,2 проц. В результате, вместо того, чтобы собрать за квартал 71.073.000 руб., мы собрали 57.051.400 руб., что составляет 80,2 проц. к плану.

Наиболее отстающими районами в работе по мобилизации средств являются: **Нолинский, Пыщугский, Уржумский, Уреньский, Синегорский, Мурашинский, Воскресенский, Ветлужский и МАО.**

В число предовых вышли районы: Кулебакский, Кстовский, Дзержинский, Дальне-Константиновский, Курмышский, Сергачский, Богородский, Павловский. Эти районы сумели взять такие темпы в своей работе, которые обеспечили полное выполнение финансового плана, а в ряде случаев и перевыполнение его.

Вся краевая организация должна усвоить опыт работы по мобилизации средств этих ударных бригад финансового фронта. Передовые районы обязаны взять на общественный буксир районы отстающие.

По отношению же к районным комсомольским организациям, проявившим явно оппортунистическую недооценку финансовой работы, сорвавшим выполнение ответственного плана, необходимо принять меры союзного взыскания.

Довольно резолюций, хватит обещаний, прикрывающих самую неприглядную действительность, прикрывающих бездеятельность на финансовом фронте и чистейшей воды оппортунизм.

Нужна большевистская бдительность, нужна большевистская работа.

Мы неоднократно ставили вопрос о **недопустимо плохой работе комсомольской организации МАО на финансовом фронте.** МАО плетется в самом хвосте на финансов. фронте. Обкомол МАО должен немедленно мобилизоваться на борьбу за финплан. Этого требует партия, этого требует весь комсомол.

Мы, вступили в четвертый завершающий квартал третьего, решающего года пятилетки. Партия поставила перед комсомолом грандиозные задачи на финансовом фронте. Доверие партии на этом фронте мы оправдываем плохо. Мы, плохо шефствуем над сберегательными кассами, над вторым выпуском займа «Пятилетка—в 4 года», плохо развертываем массово-раз'яснительную работу вокруг вопросов мобилизации средств, плохо боремся за новые социалистические формы работы на финансовом фронте.

Всему этому должен быть немедленно положен конец!

Выдвинутая Москвой идея об организации всесоюзного финансового рапорта союзному правительству к XIV годовщине Октябрьской революции должна быть подхвачена нашим краем и превращена в мощную двигательную силу на финансовом фронте. К XIV годовщине Октября каждый сельсовет, каждый колхоз, каждая МТС, каждое предприятие должны рапортовать о своей борьбе на финансовом фронте. О своих победах району, район—краю, край—союзному правительству. Одновременно с подготовкой всесоюзного финансового рапорта, вся комсомольская организация нашего края должна бороться сейчас над подготовкой всекраевого финансового рапорта к дню пуска гиганта социалистической индустрии, одного из первенцев 518—нижегородского автомобильного гиганта.

Под знаком подготовки этих рапортов комсомол края должен взять такие темпы в работе на финансовом фронте, чтобы общий годовой план был выполнен досрочно. Так, и только так мы можем и должны исправить все свои ошибки, все свои недостатки, допущенные за время работы в течение предшествующих трех кварталов.

АМЕРИКАНСКАЯ БИРЖА В ТРАУРЕ

Англия в пожаре пролетарских демонстраций

Япония „бронирует" захваченное

ПАНИХИДА ДОЛЛАРУ!

НЬЮ-ИОРК. 3. Угроза финансового кризиса надвигается и на Соединенные Штаты. Печать ежедневно сообщает о 10—15 банкротствах. Наблюдается усиленное из'ятие вкладов из банков. Акции крупнейшего Нью-Иоркского банка в течение сентября упали на 35 проц. На улице банков в Нью-Иорке распространяются слухи о неизбежном крахе даже крупнейших финансовых предприятий. Со дня отказа Англии от золотого стандарта, иностранные банки из'яли из Нью-Иорка на 342 миллиона долларов золота. По данным за сентябрь, сталелитейная промышленность загружена только на 28 проц. Цены на хлопок, медь и др. товары — неуклонно падают. За последние 24 часа в печати были опубликованы речи генерала Ботлера, бывшего командующего флотом, Смита, бывшего губернатора штата Нью-Иорк, Грина председателя Американской федерации труда, Ламонта, одного из директоров банкирского дома Моргана. Все эти ораторы предостерегали против опасности роста безработицы, которая ожидается зимой. Статистическое бюро «Брестриз Статистикал Сервиз» опубликовало результаты анкеты, проведенной среди крупнейших промышленников и финансистов по вопросу о том, когда ожидается оживление деловой жизни. В полном противоречии с прошлогодним оптимизмом, ответы имеют крайне неопределенный характер и не содержат никаких прогнозов. По последним сообщениям, Канада в ближайшее время также откажется от золотого стандарта. Одновременно с углублением кризиса нарастает стачечная волна. Забастовки против снижения зарплаты происходят в настоящее время в горной промышленности, текстильной, кожевенной и т. д.

В конце заседания

Рис. Гр. Ст.

Резолюция Совета Лиги Наций по китайско-японскому конфликту оправдывает Японию в ее захватнической политике.

Премирование лучшего „ударника" почетной грамотой

АНГЛИЯ В ОГНЕ.

Бурей негодования стретили трудящиеся Англии грабительские декреты «национального правительства», направленные своим острием против рабочих. Мятеж моряков военного флота потряс одну из основ британского империализма. Контрреволюционная («Дейли-Геральд» писала: теперь трещат III основы империи: фунт, флот, парламент. Вслед за этим мятежом сотни, тысячи пролетариев и безработных выступили по всей стране против национального правительства. 27 сентября огромные толпы демонстрантов после кровавых схваток с полицией пришли в парламент с петицией об отмене чрезвычайных директив, подписанной 200.000 рабочими.

Первого октября, вечером в Глазго (крупнейший город в Шотландии, второй по величине в Англии. Центр судостроения и машиностроения. Крупный порт) произошло исключительно по своему размаху боевое выступление безработных, организованное национальным комитетом безработных.

50 тыс. рабочих собрались в центре города с намерением устроить уличную демонстрацию. Как только шествие началось, полиция приказала демонстрантам разойтись.

Сегодня утром в рабочем квартале произошли новые волнения. Безработные врывались в магазины, захватывали тма продовольствие. По последним данным, волнения в отдельных районах города продолжаются, хотя в меньшем размере.

АВТОРЫ КУКОЛЬНЫХ ПРАВИТЕЛЬСТВ.

БЭЙПИН, 3. В беседе с представителем газеты «Пекин-Лидер», Чжан-Сюн-Ляц заявил, что, поскольку все печати и документы мукденских властей находятся в руках японских интервентов, они имеют полную возможность создать кукольное правительство в Гирине и Мукдене.

Японские военные власти захватили на Мукденском аэродроме 207 аэропланов, принадлежащих чехо-словацкой фирме Шкода.

К ОККУПАЦИИ МАНЧЖУРИИ.

На снимке: японские войска переходят вброд ручей.

ШИРЕ СОЦСОРЕВНОВАНИЕ, ВЫШЕ ТЕМПЫ БОРЬБЫ ЗА ДЕЙСТВУЮЩИЙ АВТОЗАВОД

Постановление бюро Автозаводского РК ВЛКСМ, Комитета строительства и секретарей ячеек от 4 октября 1931 года

1. Октябрь является месяцем последних решительных боев за стройку и монтаж автогиганта. Для завершения строительных и монтажных работ нужны героические усилия рабочих масс, необходимо громадное напряжение всех сил комсомола и рабочей молодежи, большевистское преодоление трудностей.

2. Исходя из этого, райком ВЛКСМ, комитет строительства и секретари ячеек КСМ постановляют:

Об'явить всю автозаводскую организацию ВЛКСМ мобилизованной с 5 октября 1931 года на ночные работы, привлекая к участию в штурме широкие массы рабочей молодежи.

Главными работами на штурме являются: завалка канав, вывозка земли с площадки завода, приведение в полный порядок цехов и заводского двора.

Для проведения штурма организуются следующие батальоны:

1-й батальон: в составе комсомольцев профтехкомбината. Командиром батальона назначить т. Дымова.

2-й батальон—ячейки: а) механо-сборочного, б) ремонтно-механического, в) штампового, г) Автостроя, д) деревообделочного, е) рессорного цехов. Командир тов. Мурзин.

3-й батальон—ячейки: а) мехбаза, б) гаража Стройтреста, в) арматурного двора. Командир т. Васьков.

4-й батальон—ячейка: бетонного завода. Командир тов. Жучков.

5-й батальон—ячейки: а) кузницы (строительная), б) литейная (производственная), в) литейной (строительная), г) силовой (строительная). Командир тов. Касаткин.

6-й батальон—ячейки: а) соцгорода, б) плотничной. Командир тов. Чесноков.

7-й батальон—ячейка учбазы № 1. Командир тов. Козлов.

8-й батальон: ячейка гаванн. Командир тов. Демидов.

9-й батальон—ячейка Водоканала 2 участка. Командир тов. Мишачкин.

10-й батальон—ячейки: а) столярной (Автостроя), б) коммунальная, зап. и вост. поселка. Командир тов. Курашов.

11-й батальон—ячейки: а) столярная (строительная), б) 3 участок промрайона, в) Малярстрой. Командир тов. Иржин.

4. Ячейка железнодорожного транспорта организует штурмовой отряд по приведению в боевую готовность паровозов, железнодорожных путей. Командир тов. Фадеев.

5. Ячейки—Электропрома, Госсантехстроя, Промсантехстроя—организуют батальон по монтажу ТЭЦ. Командир тов. Полякова.

6. Ячейки отдела главного механика, МЭМ организуют штурмовой батальон по встрече и разгрузки и монтажу оборудования. Командир тов. Маштаков.

7. Ячейка гаража Автостроя организуют штурм строительства гаража.

8. Ячейки общественного питания и АЗРК создают батальоны борьбы за улучшение общественного питания, рабочего снабжения и торговой сети.

9. Каждый батальон разбивается на боевые бригады, в составе 25 человек, во главе с бригадиром, который избирается ячейкой. На обязанности бригады лежит задача по максимальному привлечению на штурм рабочей молодежи.

10. Время работы в штурмовых батальонах назначается с 6 часов веч. до 12 часов, с расчетом, чтобы каждый работал не менее 5 часов сверх своего обычного рабочего времени. В дни политучебы батальоны выходят на штурм с 8 часов вечера.

11. Командиром автозаводской штурмовой комсомольской дивизии, назначается тов. Бэговаров и его помощником тов. Варшавский, которые связываются штабом райкома ВКП(б). Комиссаром дивизии назначается т. Зимняков.

12. Явка первых 11 батальонов назначается у райкома ВЛКСМ 5 октября ровно в 6 часов вечера, остальные батальоны собираются по своим ячейкам в это же время.

А. ЖДАНОВ

О НЕКОТОРЫХ ОЧЕРЕДНЫХ ЗАДАЧАХ НАШЕЙ ХОЗЯЙСТВЕННОЙ РАБОТЫ

Начинающийся 4-й, последний квартал этого года является решающим кварталом решающего года пятилетки. 4-й квартал должен быть кварталом завершения основных народно-хозяйственных задач 31 года и кварталом подготовки к 32 году. При больших наших успехах на фронте социалистической индустриализации и коллективизации сельского хозяйства мы имеем значительное недовыполнение производственных планов по важнейшим отраслям промышленности. Поэтому мы должны запроектировать и обеспечить в 4 квартале особо высокие темпы производства промышленной продукции. В 4 квартале должны быть пущены в ход крупнейшие гиганты индустрии Советского Союза: Автострой, Харьковский тракторострой, Новое АМО, Кузнецкстрой, Березняки и целый ряд других ударных строек. В 4 квартале должно быть преодолено отставание на таких важнейших участках, как уголь и металл. Ряд трудностей, которые мы переживали и переживаем в текущем году, в связи с недовыполнением программ производства угля и металла, потребовали от партии и рабочего класса особых мер, особого внимания углю и металлу. Как должна включиться промышленность Нижегородского края в борьбу партии за уголь и металл?

Действенной борьбой за экономию топлива, за экономию металла, за сбор лома, за образцовую работу металлургических заводов и цехов, за реализацию топливных ресурсов Нижкрая. Местное топливо—дрова и торф, в связи с недовыработкой угля, приобретает громадное значение. А, между тем, на фронте лесодровозаготовок мы имеем большие прорывы, которые должны быть восполнены в 4 квартале.

Из доклада тов. Кагановича видно, что промышленность Нижкрая за 9 месяцев значительно недовыполнила производственную программу. Есть отрасли, идущие значительно выше прошлогодних темпов: основная химия—прирост на 61,7 проц., химико-фармацевтическая—на 100,8 проц., электротехническая—на 73 проц. и т. д. Но есть отрасли далеко отставшие: мыловаренная, известково - алебастровая, стекольная, кирпичная.

3 месяца назад на совещании хозяйственников тов. Сталин указал на 6 основных условий, выполнение которых должно обеспечить выполнение промфинпланов. Оценить работу краевой промышленности за 9 месяцев, установить боевые задачи 4 квартала—это значит, прежде всего, оценить, в какой мере промышленность Нижкрая перестроилась на выполнение указаний т. Сталина, в какой мере хозяйственники учатся «по-новому работать, по-новому руководить» (Сталин). В свете задач 4 квартала отдать отчет в проделанной работе по реализации указаний тов. Сталина—есть прямая партийная и советская обязанность каждого руководителя промышленности, ибо месяцы, истекшие с июньской речи тов. Сталина и апрельского и июньского решений Крайкома—срок вполне достаточный.

К сожалению, наш хозяйственный аппарат, начиная с аппарата президиума КСНХ и кончая аппаратом заводоуправлений и цехов, до сих пор не научился учитывать и показывать в своих сводках и отчетах таких, примерно, показателей: как отразилась текучесть рабсилы на выполнении заданий по производительности труда, как отразилась на выполнении производственных программ уравниловка, обезличка. Не найдется ли кто-либо из директоров показать в диаграммах, графиках, показать и доказать, как отразилась в свою очередь ЛИКВИДАЦИЯ обезлички, уравниловки, внедрение хозрасчета в работу предприятий, цехов? К сожалению, наша статистика совершенно не подготовлена к тому, чтобы дать ответы на эти вопросы. В промышленных отчетах с большой тщательностью и добросовестностью изложено, сколько и какого недодано сырья, сколько энергии недодал НИГРЭС—это каждый знает: в июле—столько-то, в августе—столько-то, на программе отразилось так-то, а вот как отразилось на выполнении программы невыполнение 6-ти условий, о которых говорил тов. Сталин? Здесь статистика молчит.

Но, беда ли здесь только статистики? Не кроются ли причины этого молчания в том, что некоторые наши хозяйственники продолжают искать причин невыполнения программ вне предприятия, а не внутри его. Ведь, основной смысл речи тов. Сталина заключался в том, чтобы указать, что в нашей стране, при диктатуре пролетариата, при плановом хозяйстве, богатейших ресурсах—имеется на лицо все необходимое для выполнения производственных планов и корень наших затруднений заключается в непонимании новых условий работы промышленности (ликвидация безработицы, успехи коллективизации) и в неумении быстро перестроить методы работы,

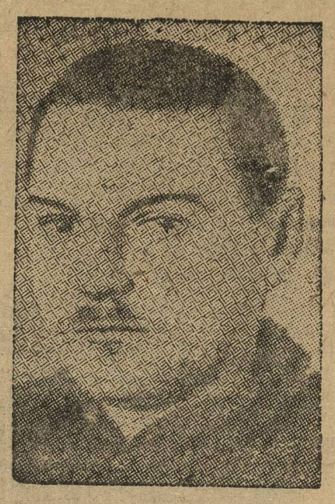

ТОВ. ЖДАНОВ.

встать на путь овладения техникой, существом дела, на путь большевистской борьбы за организованный набор рабсилы, за ликвидацию обезлички, «левацкой уравниловки», на путь хозрасчета и т. д. Нашим хозяйственникам есть чему поучиться в этой области и у передовых предприятий края, и у передовых фабрик и заводов Москвы, Ленинграда, Украины. Взять хотя бы вопрос, который сейчас поднят на ленинградских предприятиях: об учете работы в станко- и трудочасах.

Перейдем к разбору вопроса о реализации указаний тов. Сталина. Тов. Сталин указывал, что в связи с новыми условиями набора рабсилы, необходимо отказаться от вредного самотека в вербовочной работе и перейти к организованному набору рабсилы через договоры с колхозами. В нашем крае можно перечислить три-четыре предприятия, которые указание выполнили, это: завод им. Ленина, Вятский машиностроительный завод, об'единение № 1 Павмурмета и еще несколько предприятий. Они уже получили реальные результаты от своих договоров с колхозами. Остальные же предприятия таких договоров не заключили, продолжают надеяться на самотек и испытывают острый недостаток в рабсиле. Пусть пеняют на себя.

Основной задачей поэтому на 4 квартал является всемерное развитие договорных отношений с колхозами, ликвидация самотечных настроений.

ВТОРОЕ:—вопрос об уравниловке и системе зарплаты. Тов. Сталин указывал, что «левацкая» уравниловка, которая не делает разницы между квалифицированным и неквалифицированным трудом не имеет ничего общего с политикой партии, с учением Маркса и Ленина. Но, очевидно, некоторым нашим горе-руководителям не по пути с Марксом, Лениным и Сталиным. Иначе чем же об'яснить то обстоятельство, что уравниловка, как метод, как система, продолжает господствовать на ряде предприятий. В Козловском комбинате, в деревообрабатывающем, рамщик получает 100 рублей, а сортировщик—200. На другом заводе, рамщик—77 руб., а растащик—150 руб. На фабрике «Белка» мастер-складчик 8-го разряда получает 3 руб. 84 коп., а перьевщик 5-го разряда—4 руб. 60 коп.

В то же время на ряде предприятий (Молитовка, Сормово, кожзаводы и др.), где отменена уравниловка, достигнуты большие успехи в деле закрепления рабсилы и повышения производительности труда.

Те отрицательные примеры, которые приведены здесь, показывают, что руководители, которые не умеют оценить значения квалифицированного труда ведущих групп рабочих, не поняли того, что разница между оплатой квалифицированного и неквалифицированного труда остается даже при социализме. Особенное неблагополучие в области уравниловки имеется на отдаленных предприятиях и задача КСНХ заключается в том, чтобы заглянуть в самые глухие уголки и перестроить там работу по-новому.

В связи с вопросом о квалифицированном и неквалифицированном труде резко встал вопрос о механизации тяжелых работ. Все мы знаем, какие затруднения от недостатка механизации мы переживаем на транспорте, в строительном деле, на лесных работах. Тем с большей ответственностью необходимо использовать то недостаточное количество механизмов, которое у нас есть. А, между тем, достаточно сослаться на неиспользование транспортеров в Нижегородском порту при пробке в сотню барж на рейде, чтобы оценить, насколько много безответственности и бесхозяйственности проявляется в важнейшем деле — механизации грубых, тяжелых работ.

Следующий вопрос о роли обезлички механизмов,—обезлички, являющейся по выражению тов. Сталина незаконной спутницей непрерывки. За истекший период ряд предприятий перешел на непрерывку. На ряде предприятий механизмы и станки прикреплены к рабочим и это дало положительные результаты. Однако и ликвидация непрерывки на некоторых предприятиях прошла так же неорганизованно, как и переход в свое время на непрерывку. Что это так, об этом говорят факты, когда непрерывка уничтожена, а обезличка осталась. Это извращение партийных директив.

Ряд тревожных сигналов идет и по линии железнодорожного транспорта, где обезличка кое-где срывает успехи спаренной сзды.

О положении со специалистами. Огромные темпы социалистического строительства требуют создания преданных рабочему классу инженеров и техников. Отсюда задача создания этих кадров специалистов.

Известно, что в крае развернуто большое количество вузов и втузов. Надо всячески поднимать качество вузовской и втузовской работы. Необходимо обеспечить молодому инженеру и технику возможность быстро овладеть делом. С другой стороны необходимо учесть поворот к соввласти той части старых специалистов, которая еще недавно поддерживала интервенционистов. Решения партии и правительства говорят о необходимости внимания и заботы к инженерно-техническим работникам старой школы. К сожалению не везде эти заботы и внимание проявляются. В Балахне ряд специалистов находится под судом за технические промахи. На машиностроительном заводе им. Воробьева 84 инжтехработника перебрасывались за 7 месяцев 146 раз, при чем один инженер перебрасывался 11 раз, заведывающие цехами менялись по 3—5 раз.

При таком положении нечего и говорить об осуществлении лозунга об овладении порученным делом. Инженер Кукин на заводе № 80, активный общественник, просит транспортный отдел завода доставить ему дров. Продержав его просьбу 2 месяца, транспортный отдел вернул просьбу инж. Кукину с советом «носить дрова на себе».

Все это представляет явное извращение директив партии об отношении к специалистам.

Вопросы культурно-бытового обслуживания рабочего класса приобретают сейчас исключительное значение. Жилище, столовая, рабочий огород, рабочая кооперация должны быть поставлены в центре внимания партийных и профессиональных организаций хозяйственников. Через краевые организации проходили и проходит много вопросов, касающихся перевода по снабжению из 3 списка во 2, из 1 в особый и т. д. Такой напор понятен. Однако, до последнего времени напор на улучшение снабжения шел, главным образом, по линии нажима на вышестоящие организации. Это не выйдет. Возьмите Сормово. Когда там побывала бригада тов. Землячки, то установила, что и при том количестве продуктов, которое отпускается для завода, если к этому делу подойти организованно, но не издевательски, если не кормить рабочих всякой дрянью, если подумать о меню, о разнообразии блюд, о том, чтобы в супе не было мышей, гвоздей и т. д. можно дело снабжения значительно поправить. И мы на Молитовке, в Сормове имеем значительное улучшение общественного питания. Дело в том, что у нас бытовое обслуживание рабочего класса и его выросших культурных запросов проводится зачастую неряшливо, иногда издевательски связано с неиспользованием возможностей, с бесхозяйственностью, с преступной расточительностью ресурсов, которые имеются в наличии. Конкретный пример: в этом году мы имеем не плохой урожай овощей. Огородная площадь в 5—6 раз больше чем в прошлом году, в то же время эти овощи не убраны, часть лежит на пристанях, часть гниет. Где гарантия, что этот повышенный урожай попадет в желудок рабочему? Нет пока этой твердой гарантии. Дело не только в том, что мало всего. Дело в том, что вопросы культуры и быта не стоят еще в центре внимания хозорганов партийных и профессиональных организаций.

Возьмите такие вопросы, как вопросы клубной работы. Установлено, что ряд клубов на замке, отпирается только тогда, когда нужно рабочему выдать газеты. По ряду столовых обнаружено, что нехватает ложек, это в Нижкрае, который является монополистом по ложке, а на АВТОСТРОЕ из-за ложек бывали скандалы в столовых. У нас острейшая нехватка предметов бытового обихода рабочих. Нет мебели, говорят даже веник трудно достать. Надо развернуть и по линии промышленности и по линии кустарно-промысловой кооперации производство предметов бытового обихода. Нижкрай—лесной, Нижкрай — развитой кустпромышленности, имеет большие возможности в этом отношении.

Мы имеем большие трудности с жильем. Это связано с недостаточным разворотом и инициативой в развертывании производства местных стройматериалов, с недовыполнением программ стройпромышленности и с тем, что большое количество стройматериалов ушло на строительство ударных построек. Но и здесь мы имеем большие возможности. Возьмите Керженский завод, они заготовили бревна для того, чтобы строить бревенчатые дома, но им какой-то «умный» человек заявил, что они должны строить только щитковые дома и без разрешения не могут строить бревенчатых. Теперь они ни тех, ни других не строят потому, что щитков нет, а бревна использовать не могут.

Нужно немедля сконцентрировать силы и внимание на тех об'ектах жилстроительства, которые могут и должны быть закончены в этом же квартале. А как у нас дело обстоит. Возьмите Свердловский район, герардовский двенадцатиквартирный дом строят больше года, тогда как за это время автозавод выстроили. Беда заключается в том, что в одном месте увидите кучку кирпича, в другом кучку, там три плотника, здесь пяток штукатуров, а в целом нигде нет ничего готового. Надо добиться того, чтобы жилстройки, близкие к готовности, окончить в том же квартале. Совершенно прав был тов. Сталин, когда говорил, что нельзя к вопросам культурно-бытового обслуживания подходить с меркой 19 года. Теперь есть все возможности гораздо лучше удовлетворить целый ряд потребностей, чем тогда.

Следующий вопрос о хозяйственном расчете. Сводки, отчеты говорят о том, что на большинстве предприятий хозрасчет проведен. Говорят, что хозрасчет проведен и в цехах. Как дело обстоит на практике? Вот выдержка из резолюции коммунистов Климковского завода Смутнинского района. Они собирались и отмечали: «Хозрасчет на заводе не проведен, за исключением одного рудника, где результатов хозрасчета нет. Соцсоревнования и ударничества на заводе нет. Трудовой дисциплины среди рабочих и служащих нет». А вслед за этим, записали постановление: «Поручить заводоуправлению провести»...

Но тут удивляет то, что на заводоуправление возлагается то, что относится не только к заводоуправлению. Это несколько напоминает решение одного из месткомов VI района Северной ж. д., который, обсудив решение июньского пленума ЦК о жел.-дор. транспорте, постановил: «решения пленума ЦК одобрить и предложить вышестоящим организациям провести».

О чем говорят эти факты? Они говорят о том, что подлинной большевистской перестройки работы кое-где еще нет. Если говорят о хозяйственном расчете и что он по большинству предприятий проведен, то чем об'яснить такие факты? Первый факт говорит о том, что промышленность нашего края, за малым исключением, в этом году не является источником накопления. А тов. Сталин говорит, что не только легкая, но и тяжелая промышленность должна стать источником накопления. Если это так, что у промышленности нет накоплений, то из каких средств вы ведете строительство? Из оборотных средств? Из основных капиталов? Трудно сказать, ибо и банк и финотдел еще не добрались как следует до контроля над финпланом. Но факт убыточности промпредприятий может быть об'яснен только тем, что хозрасчета нет, ибо, если бы был хозрасчет, были бы основные элементы калькуляции себестоимости и т. д., если бы была борьба за режим экономии, за рационализацию, были бы и результаты в деле снижения себестоимости и рентабельности предприятий. А на Сормовском заводе план рационализаторских мероприятий осуществлен всего лишь на 10—12 проц.

Возьмем второй факт. Чем об'яснить, что организация хозрасчетных бригад рабочих, давшая уже великолепные результаты, встречает такое сопротивление со стороны отдельных хозяйственников и некоторой части административно-технического персонала? Почему слабо подхватывается и возглавляется движение рабочих хозрасчетных бригад, которые представляют для нас организацию, которой должна быть оказана самая действенная помощь и поддержка, ибо на основе ее мы сумеем укрепить хозрасчет, перестроить нашу счетно-бухгалтерскую работу. Все это свидетельствует о наличии у нас протухлых, консервативных элементов, премудрых пескарей, о которых говорил тов. Сталин, распространяющих вокруг себя «пустоту недомыслия». Все это говорит о том, что у нас в отношении хозрасчета дело обстоит в высокой степени неблагополучно.

Вывод основной заключается в том, что хотя жалобы на сырье все законные, достаточные, и что НИГРЭС подкачивает, но за каждым иждивенцем НИГРЭС'а также стоят невыполненные обязательства в части темпов работы, стоит целый ряд промахов и в отношении уравниловки и обезлички и нерасторопности и недостаточного использования оборудования, этот вывод тот, который единственно может быть достойным большевика и который заключается в том, чтобы ликвидировать трудности на своем участке с того поста, на который работник поставлен партией.

Второй вывод заключается в том, что четвертый квартал мы должны КАДСТИ по всем линиям, как квартал вернутого большевистского наступления, как квартал ликвидации затруднений 1931 года, как квартал подлинного большевистского проведения в жизнь указаний т. Сталина, четвертый квартал должен стать кварталом максимальных темпов нашей промышленности и если здесь ссылаются на сырьевые и прочие трудности, то мы должны иметь в виду такие резервы, как ликвидация обезлички, как правильная расстановка сил, как внедрение сдельщины и наиболее совершенных форм прогрессивно-премиальной сдельщины, как бережное отношение к оборудованию, как подлинное проведение хозрасчета. Четвертый квартал должен стать кварталом напряженной борьбы за качественные показатели нашей промышленности. ЕСЛИ ДЕЛО БУДЕТ ПОСТАВЛЕНО ТАК, ЧТО МЫ С ВАМИ СУМЕЕМ ОСУЩЕСТВИТЬ УКАЗАНИЕ ТОВ. СТАЛИНА, РЕШЕНИЯ НАШЕЙ ПАРТИИ, УЧИТЫВАЯ И ПРОВЕРЯЯ КАЖДЫЙ ШАГ НАШЕЙ РАБОТЫ, ОВЛАДЕВАЯ СУЩЕСТВОМ ДЕЛА, БОРЯСЬ С ОБЕЗЛИЧКОЙ И УРАВНИЛОВКОЙ, ТО ЧЕТВЕРТЫЙ КВАРТАЛ СТАНЕТ ДЕЙСТВИТЕЛЬНО ШТУРМОВЫМ И ПРОМЫШЛЕННОСТЬ НИЖКРАЯ ВМЕСТЕ С ПРОМЫШЛЕННОСТЬЮ СОВЕТСКОГО СОЮЗА И СО ВСЕМ НАРОДНЫМ ХОЗЯЙСТВОМ СУМЕЕТ С ЧЕСТЬЮ ЗАВЕРШИТЬ ТРЕТИЙ ГОД ПЯТИЛЕТКИ И ПОДГОТОВИТЬСЯ К ПОСЛЕДНЕМУ ЕЕ ГОДУ.

ОТ РЕДАКЦИИ: Настоящая статья представляет из себя несколько переработанную стенограмму речи тов. Жданова на пленуме КрайСНХ.

Найти место новичку в комсомоле

ТВОРЧЕСКУЮ ЭНЕРГИЮ НОВИЧКА—В УДАРНУЮ БОРЬБУ ЗА ВЫПОЛНЕНИЕ ПРОМФИНПЛАНА ЧЕТВЕРТОГО КВАРТАЛА

Учитесь работать у Бакшина и Громовой

Комитет ВЛКСМ фабрики Нижшвейпрома насчитывает 579 комсомольцев, из них 339 новичков, вступивших в комсомол только два-три месяцы тому назад. Перед комитетом встала задача вовлечь новых комсомольцев в активную работу организации, дать каждому нагрузку, воспитать в коммунистическом духе.

Комитет фабрики Нижшвейпрома для успешного осуществления задачи вовлечения вновь пришедших комсомольцев в практическую работу, провел совещание секретарей и групоргов ячеек.

Зарядка была дана. После чего большая часть ячеек имеет сейчас хорошие образцы по вовлечению новичков в борьбу за оживление комсомольской работы. Ячейка хлопчато-бумажного цеха насчитывает 48 новичков, все они ударники, загружены общественной работой. Раньше работа ячейки была поставлена плохо, но с приливом молодежи в комсомол работа оживилась. Новички стали проявлять себя на всех участках комсомольской работы. Среди новичков стали действительные герои-энтузиасты.

Новичек **Бакшин** вступил в комсомол в июле—сейчас выбран секретарем ячейки Осоавиахима. До этого в ячейке работа шла самотеком. Бакшин горячо взялся за работу и сумел ячейку Осоавиахима поставить на здоровые ноги. Оформил состав членов ОСО, выдал им билеты, ликвидировал всю задолженность членских взносов, провел добровольный сбор на постройку аэродрома и т. д. На производстве лучший ударник, не имеет ни одного прогула.

Громова Катя—примерная ударница на производстве, в комсомол вступила в июле. Катя Громова первая взялась за организацию подписки на заем «Третьего, решающего года пятилетки» среди неорганизованного населения. В силу активной работы в комсомоле Громова ячейкой выбрана военным организатором. За эту нагрузку взялась с желанием. Всех комсомольцев вовлекла в военный кружок, оформила списки кружка.

Новичков, показывающих образцовую работу в комсомольской организации, можно привести еще, все они с желанием выполняют возложенные на них задачи.

Ячейка хлопчато-бумажного цеха сейчас перестраивается—делится на три сменных ячейки, где часть новичков вошла в бюро, взялась за конкретные участки работы. В связи с перестройкой комсомольской работы, создание ячеек по сменам еще более оживит работу с новичками.

Хуже обстоит дело с вовлечением новичков в практическую работу в ячейке пальтового цеха. Несмотря на то, что все новички ударники, часть из них не имеет общественных нагрузок, не вовлечены в политучебу.

Ячейка пальтового цеха должна равняться по хлопчато-бумажной ячейке.

К. Б.

Почему с новичками нет работы?

Учбаза Автостроя насчитывает 915 комсомольцев, из них 600 новичков. Но о том, сколько новичков ударников комитет ВЛКСМ сведений не имеет. Ячейки с новичками никакой работы не ведут, несмотря на то, что комитет учбазы Автостроя объединяет 7 ячеек: одна производственная и 6 в школе ФЗУ.

На вопрос к секретарю производственной ячейки тов. Варенцову—как у вас идет работа с новичками, он ответил: «Так, видите ли, собрание посещают, военизацию проходят. Знаешь, работы—во-о по горло! Промфинплан!».

В ячейке из 70 комсомольцев—25 новичков, но ударники из нее не все. Правда, ведется работа по организации ликбеза для новичков (большая часть их из деревни), где будет введен политчас, а пока при ячейке существует только кружок текущей политики, да и то последние занятия его были в августе.

Планомерное ведение политзанятий с новичками тормозится работой новичков в разных сменах. Вопрос о переносении политучебы в звено-бригаду, о приспособлении ее к сменной работе производства ячейкой не обсуждался. Политучебой комсомольцы интересуются мало. Причиной этому является отсутствие настоящего руководства со стороны бюро ячейки, недостаток нужного материала для проработки тем. И, неудивительно, что новички-комсомольцы занятия не посещают.

Комитет ВЛКСМ учбазы Автостроя должен сейчас перестроить свою работу так, чтобы охватить политическим воспитанием каждого новичка. Вовлечь его в практическую работу, выковать из новичка стойкого ленинца.

К. БЕЗНОСОВ.

„СВЯТАЯ СОБСТВЕННОСТЬ"

В комсомольском коллективе учбазы Автостроя 600 новичков. Большинство из них не вовлечены в практическую работу, так как им боятся давать нагрузку.

Рис. Гр. (т.

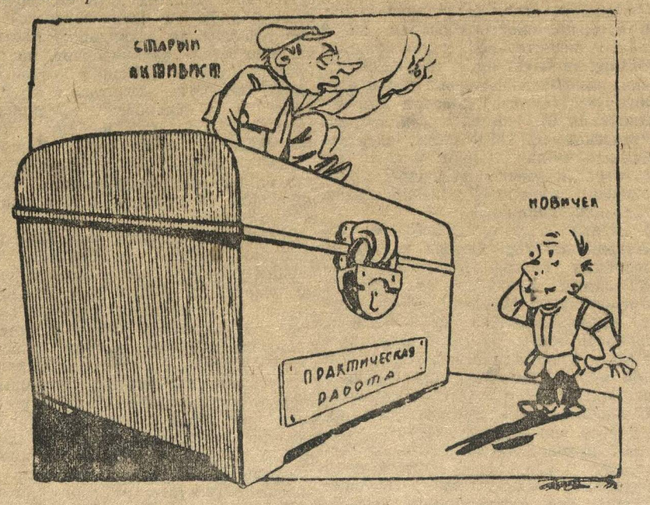

Старый активист:—Проходи... Нечего на чужое добро глаза пялить

Вовлекаем в практическую работу

УПК им. Ленина насчитывает 1100 человек молодежи, из них 940 комсомольцев. Сейчас комитет ВЛКСМ широко развернул работу по вовлечению новичка в практическую работу. Вся вновь пришедшая молодежь в комсомол вовлекается в инициативные группы: группы живого рапорта, бригады в помощь директору, завпехом, группы по коммунальному хозяйству, экономии топлива, воды, сигнальные посты и т. д. На 30 сентября 807 человек вовлечено в соцсоревнование и ударничество, организовано 40 ударных бригад, четыре бригады переведены на хозрасчет, из которых две комсомольских. Новички также вовлекаются в работу секторов ячеек.

Но плохо то, что комитет комсомола не имеет точных сведений сколько и где работает новичков. Имеются новички, которые в течение нескольких месяцев не получили комсомольского билета.

Бригада «Лен. Смены»
В. ШКАРИН.

Берите пример с ячейки № 5!

Комитет ВЛКСМ Телефонного завода им. Ленина на совещании секретарей ячеек обсудил и разработал план практической работы по вовлечению рабочей молодежи в комсомол и вовлечению вновь пришедшей молодежи в союз в практическую работу.

В ячейке сборочного цеха—150 комсомольцев, 65 из них — новички. Все новички охвачены соцсоревнованием. Комсомольская группа, изучая каждого новичка-комсомольца, дает ему нагрузку и поручает работу на конкретных участках работы, например: вести «черную книгу», куда записываются прогульщики, двое прикреплены по работе к кооперации, и т. д. Под непосредственным руководством секретаря, они хорошо справляются с работой.

Тяга у новичков к работе большая, только следует правильно расставить силы, правильно руководить практической работой новичков.

Ячейка деревообделочного цеха насчитывает 15 новичков, все они—ударники, в об'явленном штурме в передовых рядах борются за промфинплан. Каждому новичку дается общественная нагрузка, но нагрузки слишком мелкие, или имеют временный характер, как-то: проверка членских взносов, или известить о собрании. Конечно, нужно считаться с силами комсомольцев-новичков, но, как показывает практика, мелкие, и особенно временные, нагрузки новичков не интересуют. Большая часть новичков в ячейке — только-что пришедшие из деревни, малограмотные, нуждаются в политпросвещении. Некоторые из них посещают [illegible]ез, но политучебой не охвачены. Организ[illegible]зованный кружок новичков к [illegible]м еще не приступил.

[illegible] № 5 из 80 комсомольцев, [illegible]овичка, большая часть из [illegible]е только-что из деревни; [illegible]дством знакомы плохо; [illegible]еще не все. Сейчас комсо[illegible] новичков прикрепили по сек[illegible], где они должны выбрать себе работу, которая бы им была под силу и выполняли бы ее с желанием.

Новички показали активную работу в штурмовых вечерах, в ударной работе за овладение техникой. В цехе организован кружок по изучению станков, куда записалось и посещают занятия 15 новичков; все они с энтузиазмом берутся за изучение станка, за овладение техникой. Сейчас ячейкой организуется кружок политучебы для новичков.

В коллективе ВЛКСМ школы ФЗУ около 400 новичков, которые поехали на 22 дня работать на Гидроторф. Однако, 100 человек из них не выдержали предварительного испытания, оказались дезертирами трудового фронта. С 15 сентября фабзавучники приступили к занятиям, но время используется нерационально. Помещение для теоретических занятий не готово. Ребята по цехам разбиты кое-как; 80 человек производством не охвачены совсем. В цехах только-что еще приступлено к формированию ударных бригад.

Такая работа, ясно, не дает нужного эффекта в использовании новичков в практической работе комсомольской организации. Комитет ВЛКСМ должен правильно руководить новичками, усилить живую связь с ячейками и т. д. Комитету нужно шире развернуть работу по вовлечению новичков в сеть политобразования, за овладение техникой.

Б—В—К.

МЕНЬШЕ РАЗГОВОРОВ—БОЛЬШЕ ДЕЛА

Вовлекать в комсомол новые отряды бойцов за пятилетку

КОТЕЛЬНИЧЕСКАЯ ОРГАНИЗАЦИЯ КОМСОМОЛА РАСТЕТ СЛАБО

Рост и укрепление рядов ленинского комсомола являются сейчас одной из основных задач всех комсомольских организаций Нижегородского края. Существующие же темпы роста в Котельническом районе говорят о явной недооценке этого важнейшего вопроса. Борьба за осуществление лозунга: «при каждом колхозе—комсомольскую ячейку»,—не поставлена на повестку дня. В районе насчитывается около 300 колхозов, комсомольских же колхозных ячеек только 60.

Несмотря на то, что организации удалось добиться окомсомоливания ряда предприятий (лесозавод, электростанция, мехзавод, типография) нужно признаться, что темпы роста далеко недостаточны. За июль принято 77 человек, в августе 95 чел., за сентябрь 174.

Необходимо отметить и то, что как уже сообщалось в «Ленинской Смене», Котельнический район выдвигал обязательство увеличить ряды организации до двух тысяч человек. Свою ошибку райком признал, но не поставил это на широкое обсуждение комсомольской организации района, не довел это до сознания каждой ячейки. В результате чего, Юрьевская ячейка допустила в росте грубейшую ошибку, где был выкинут лозунг: «Вовлечь в комсомол всю колхозную молодежь», тогда как по решению IX с'езда и II пленума ЦК ВЛКСМ, в комсомол нужно принимать только передовую колхозную молодежь. Некоторые ячейки, вместо тщательного индивидуального отбора, проводили механическую вербовку в погоне за голой цифрой.

Котельническому райкому ВЛКСМ необходимо шире развернуть борьбу за рост, ни в коем случае не допуская кампанейского подхода к росту, не допуская извращений решений IX с'езда и II пленума ЦК. Новичков надо вовлечь в активную борьбу на всех участках социалистического строительства.

НИНА ЗАРЕЧНАЯ.

Бороться за рост каждый день, а не кампаниями

Ветлужская районная комсомольская организация, после МЮД'а работу по росту ослабила. Задача организовать колхозную ячейку в каждом колхозе не выполняется. По району 216 колхозов, а колхозных ячеек только 49.

С новичками - комсомольцами политико-воспитательная работа почти не проводится. Организация политучебы на осенне-зимний период в ячейках как города, так и деревни идет слабо.

Ветлужская организация должна перестроить свою работу таким образом, чтобы борьбу за рост вести не кампанейски, а систематически, усиливая массово - воспитательную работу среди колхозной молодежи.

К.

Колхозов 183, а ячеек 59

К XVII МЮД'у в Глазовской организации УАО было вовлечено в комсомол 380 человек и организовано 30 колхозных ячеек.

Район подошел к завершению сплошной коллективизации (в колхозы об'единено 82 проц. крестьянских хозяйств). Всего колхозов по району насчитывается 183, а колхозных ячеек комсомола только 59.

Лозунг: «В каждом колхозе комсомольскую ячейку», Глазовской комсомольской организацией выполнен всего лишь на 22—24 проц. Молодежи, занятой в лесной промышленности насчитывается 146 человек, а в комсомол из них вовлечено всего лишь 46 человек, т.-е. 31 с половиной проц.

Учитывая все возможности дальнейшего роста Глазовской организации, надо развернуть боевую работу по росту организации. Закрепляя новые колхозные ячейки Глазовская комсомольская организация должна по-боевому поставить воспитательную работу с вновь вступившими в комсомол.

ПАВЛИК

РОСТ ИДЕТ САМОТЕКОМ.

На работах строительства радиокомбината (Мыза) занято свыше 150 человек молодежи. База роста громадна, но, несмотря на ряд решений бюро ячейки об усилении роста, за три месяца в комсомол принято всего лишь только 37 человек.

Ячейка радио-комбината должна сейчас мобилизовать все свое внимание на выполнение решений второго пленума ЦК по росту, на выполнение плана строительных работ, с тем, чтобы эти задачи осуществить по-боевому

Юнкор Б.

ОГОРОДАМ КООПХОЗОВ—ПОМОЩЬ КОМСОМОЛА

Своевременно убрать и доставить рабочим овощи

ОБЕСПЕЧИТЬ ТРУДЯЩИХСЯ СВЕРДЛОВСКОГО РАЙОНА ОВОЩАМИ

Потребность в овощах трудящихся Свердловского района громадна. Для ее удовлетворения необходимо завести 20358 тонн картофеля и 21062 тонны разных овощей. Однако, завоз овощей на сегодняшний день ставит под угрозу нормальное снабжение овощами рабочих и служащих.

Крайснаб и плодоовощное об'единение Крайпотребсоюза срывают завоз, ежемесячно меняя свои планы. В июне план завоза, по линии Свердловского ЦРК по картофелю был определен в 17719 тонн и овощам в 16856 тонн. Затем ими же план завоза картофеля был сокращен до 17150 тонн, а овощей увеличен до 18294 тонны. 7 сентября, в разгар овощезаготовок завоз картофеля постановлением Крайснаба сокращается до 8762 тонн и овощей до 7900 тонн. Причем Плодоовощное об'единение Крайпотребсоюза снижает план завоза овощей данный Крайснабом до 5957 тонн. Из этого количества 7128 тонн картофеля и 2491 тонна овощей выделяются для общественного питания.

Такие распоряжения Крайснаба и плодоовощного об'единения срывают распределение овощей по рабочим и служащим района.

По взятым авансам Свердловским ЦРК требуется 1561 тонна картофеля, 783 тонны капусты, 127 тонн лука и 153 тонны свеклы и моркови, помимо свободной продажи овощей в магазинах ЦРК. Завоз овощей этого количества почти сорван.

Краевое отделение Союзплодоовощ, заключившее ранее договор с правлением Свердловского ЦРК на доставку 10826 тонн картофеля, 8424 тонн овощей и 232 тонн плодов, сейчас от выполнения его отказалось.

Заключенный договор на доставку овощей с Федяковским коопхозом также не выполняется. Из требуемого количества капусты в 755 тонн Федяковский коопхоз выделил всего 36 тонн. Такое же положение и с завозом свеклы, моркови, лука, картофеля и др. овощей.

Благодаря слабому завозу, выделенные овощехранилища пустуют, хотя на их ремонт были затрачены большие средства.

Правление Свердловского ЦРК, зная о срыве плана, решительных мер не принимает. Все это говорит о недопустимом халатном отношении к завозу овощей и снабжению ими трудящихся района со стороны работников Крайснаба, плодоовощного об'единения Крайпотребсоюза и правления Свердловского ЦРК. С этим безразличием завоза овощей необходимо немедленно покончить. Рабочие и служащие Свердловского района должны в срок и полностью получить овощи.

ЛЕНИНСКИЙ.

В стороне от борьбы за овощи

Комсомольские организации Канавинского рабочего кооператива еще не перестроились. Такие участки, как борьба за овощи проходит мимо внимания комсомольцев. Ячейка не знает, в каком положении находится заготовка и хранение овощей.

Не интересовалась ячейка строительством и ремонтом овощехранилищ. Такое положение нужно изжить. Охрана овощей ячейкой должна быть обеспечена.

Б. МАЛЫШЕВ. Т. СЕДОВА.

ПОМОГАЕМ КОЛХОЗУ

Учащиеся школьного городка «Х-летия Октябрьской Революции» в ответ на обращение Печерского колхоза о помощи в уборке овощей об'явили себя мобилизованными на это дело. Посредством организации субботников в выходные дни школьный городок обязуется помочь колхозникам подшефного колхоза Печер им. Калинина во-время убрать с колхозных полей корнеплоды. Первый субботник организуется 4 октября.

Учащиеся и преподаватели школьного городка вызывают последовать их примеру все школы, техникумы, институты Свердловского, Сормовского и Канавинского районов.

УДАРНЫЙ.

Бюрократ Герасимов отказался дать сведения о завозе овощей

Бригада «Ленинской Смены», пришедшая в правление Свердловского ЦРК для выяснения хода завоза овощей, наткнулась на бюрократические рогатки работников правления. Член правления Сапожников, отвечающий за завоз овощей, отказался дать сведения, об'ясняя отказ своей «загруженностью».

— Все равно не поможете—пустое дело,—так отозвался р краевой комсомольской газете руководитель овоще-заготовок Сапожников.

На требование бригады о даче сведений председатель правления ЦРК Герасимов подтвердил отказ Сапожникова, не желая разговаривать с бригадой. Только с визой Свердловской КК—РКИ удалось бригаде получить материал. Свердловская РайРКИ должна ударить по зарвавшимся бюрократам Герасимову и Сапожникову и заставить их чутко относиться к бригадам прессы.

Р.

Выходим на поля коопхоза

Студенты Нижегородского Пединститута, 4 октября организуют массовый субботник на полях Федяковского коопхоза. На субботник выходят 700 студентов института и из них 300 комсомольцев. На организованность субботника, качество работы, стопроцентную явку, студенты Пединститута вызывают все учебные заведения города.

АРТЕЛЬНЫЙ.

Даровцам позор!—равнение на зуевцев

БЕЗОГОВОРОЧНО ВЫПОЛНИТЬ ПРИКАЗ № 2 КРАЙКОМА ВЛКСМ

ПРИКАЗ НЕ ВЫПОЛНЕН

Приказ № 2 Крайкома комсомола — о мобилизации 30 комсомольцев на автогигант из Даровской организации—остался невыполненным. Приказы райкома ВЛКСМ в большинстве базовых коллективов встретили сопротивление. Некоторые комсомольцы стали говорить, что данная разверстка для нас непосильна. К примеру, можно привести Вондаиский базовый коллектив комсомола, который об'единяет 12 комсомольских ячеек. Когда райком комсомола предложил выделить этому базовому коллективу в комсомольскую дивизию на автогигант 12 человек, ответственный секретарь базового коллектива ИСАКОВ И. заявил, что «данная разверстка для нас невыполнима, так как у нас нет таких людей, которых можно было бы мобилизовать».

Остальные члены бюро секретарю коллектива никакого отпора в этой области не дали. Наоборот, например, член бюро Груздев, вместо того, чтобы тотчас же приступить к исполнению приказа, стал с недоверием расспрашивать и выяснять этот вопрос по телефону с районным комитетом.

Эти «активисты» комсомольского энтузиазма до сих пор не хотят понять политической роли и значения комсомола в борьбе за автогигант.

И ТОЛЬКО НЕКОТОРЫЕ БАЗЫ, КАК МАКАРЬЕВСКАЯ, СПАССКАЯ, ДЕЙСТВИТЕЛЬНО ПО-БОЕВОМУ, ПО-КОМСОМОЛЬСКИ ВЫПОЛНИЛИ ПОРУЧЕННОЕ ИМ ДЕЛО. ЭТИ ОРГАНИЗАЦИИ ДАННУЮ РАЗВЕРСТКУ РАЙКОМА КОМСОМОЛА ПЕРЕВЫПОЛНИЛИ.

Даровский районный комитет комсомола должен решительно осудить руководство тех коллективов и ячеек, которые не выполнили боевой приказ Крайкома ВЛКСМ, и сейчас же заставить данный приказ выполнить.

Ф. Ш.

ЗУЕВЦЫ ВЫПОЛНИЛИ ПРИКАЗ № 2

ЗУЕВКА. Приказ № 2 Крайкома ВЛКСМ выполнен на 100 проц. 4 октября комсомольцы прибудут на Автострой.

РК ВЛКСМ СМИРНОВ.

ЛУЧШИЕ УДАРНИКИ КОМСОМОЛЬСКОЙ ДИВИЗИИ. (Автозавод).

Комсомолец Сорокин (Уржумский район)—лучший ударник 7 роты, 1 полка.

Гнать дезертиров из комсомола

Среди мобилизованных комсомольцев Слободского района, фабрики «Якорь» имеются такие, которые добросовестно относятся к возложенному на них делу. Но на-ряду с такими нашлись комсомольцы—трусы, приехав на площадку гиганта, испугались трудностей стали разлагающе действовать на других. Таких людей Автострой не терпит.

Представителями дезертиров из комсомольской организации фабрики «Якорь» являются: Арасланов П. и Клыбов Б., которые ехав на Автострой думали, что придется только отдыхать. Эти дезертиры, сбежавшие домой смогли сагитировать других ребят более слабых.

Организация, обсудив это дело, исключила из рядов ВЛКСМ, как примазавшихся к комсомолу, дезертиров с трудового фронта и разлагательски действующих на остальную массу и просит исключить их из рядов профсоюза и снять с работы.

П. О.

За правильное распределение доходов в колхозы

БОЕВАЯ ЗАДАЧА—РАСПРЕДЕЛИТЬ ДОХОД

Распределение доходов в колхозе, приобретает сейчас особо важное значение. От того, насколько правильно будет распределен доход в колхозе будет зависеть дальнейший рост хозяйственного укрепления колхоза, производительность труда колхозника.

Многие комсомольские организации а особенно районов сплошной коллективизации, **до сих пор не поставили в центр внимания вопросы подготовки к распределению доходов в колхозах.**

Это говорит о наличии **недооценки и недопонимания всей политической важности задачи распределения доходов в колхозе.**

Мобилизуя внимание комсомольских масс на развертывание подготовительной работы к распределению доходов в колхозе, каждая комсомольская ячейка, райком комсомола должны будут практически помочь колхозам в проведении распределения доходов в колхозе.

Сейчас основное внимание должно быть уделено на подсчет трудодней. Нужно добиться, чтобы каждый колхозник знал, сколько ему причитается трудодней.

Нужно будет учесть ошибки, имеющиеся при распределении доходов, на которые указывала наша газета. Решительно осудить и разоблачить кулацкую уравниловку. Нужно твердо усвоить, что в основе распределения доходов в колхозе, должно лежать качество и количество труда.

Прекратите извращения в распределении колхозных доходов

НОЛИНСК. Вслед за окончанием уборки урожая и обмолота, целый ряд колхозов района начал примерное распределение доходов и урожая, путем выдачи денежных и натуральных фондов в счет предполагаемых к выдаче средств и продуктов.

Имеющиеся предварительные данные по этому вопросу говорят о нарушениях основного принципа распределения доходов и урожая по количеству и качеству затраченного колхозного труда, т.-е. по трудодням.

Кулацкие элементы, пробравшиеся в отдельные колхозы района, и кулацкая агентура всеми средствами и способами стараются сорвать распределение доходов по трудодням, свести его к подушному, поедоцкому принципу.

И это от'явленнейшим врагам коллективизации иногда удается. Сельхозартель им. Сталина, Зининского сельсовета, «Комбайн», Чумаринского сельсовета, «Красная новь», «Восход» и др.—встали на путь кулацкой уравниловки. Выдачи авансов эти колхозы производили не по количеству и качеству труда, а по количеству едоков.

Или еще один пример: в промколхозе «Ударник», Нолинского сельсовета, кулацко-зажиточные элементы, в результате настойчивости и классовой выдержанности правления, не сумели провести подушного распределения доходов по едокам. Агентурой классового врага, находящейся внутри этого колхоза, была взята новая ставка на проведение уравниловки в распределении авансов. Нормы выдачи авансов на трудодень—и для ударников, выработавших большое количество трудодней, и для лодырей, могущих выработать, но не выработавших определенное среднее количество трудодней, — были установлены одинаковые. Отсюда — снижение заинтересованности ударников в повышении производительности труда.

Кулачество, стараясь разложить, взорвать изнутри колхозное движение, использывает всевозможные лазейки для того, чтобы сорвать правильное распределение доходов и урожая в колхозах, протащить в практику распределения доходов мелкобуржуазную, кулацкую уравниловку. С этими тенденциями должна вестись повседневная, систематическая борьба. Принцип распределения доходов и урожая по качеству и количеству труда должен соблюдаться.

В корне пресечь кулацкий метод

В постановлении Наркомзема и Колхозцентра ясно говорится, что доходы в колхозах должны распределяться по принципу: кто больше и лучше работает, тот больше и получает; а кто не работает, тот ничего не получает.

Однако, это постановление в колхозах Кулебакского района не нашло своего отражения. В большинстве колхозов постановление не прорабатывалось, в результате чего в ряде колхозов распределение авансов идет по методу уравниловки.

Распределение авансов в колхозе «Сам себе агроном» производится по едокам, и лодыри получают наравне с действительными ударниками. Отсюда понятно недовольство большинства колхозников распределением авансов. Комсомольская ячейка на такое положение не реагирует, считая, видимо, это в порядке вещей.

В колхозе «Клим Ворошилов» женщины, работавшие лучше мужчин, получали меньше.

В Машеховском колхозе, при распределении авансов, равняли ударников с лодырями. Только в колхозах «Трактор» и «Пятилетка—в 4 года» распределение авансов производится на основе постановления Наркомзема и Колхозцентра.

Районные организации, в том числе и комсомол, на кулацкую уравниловку при распределении авансов должным образом не реагируют.

Необходимо немедленно крепко ударить по распределению авансов кулацким методом. Нужно показать резкую грань при распределении авансов между колхозниками, честно работавшими, и лодырями.

МОШКИН.

Рассылают директивы

Несмотря на директивы Центрального Комитета, многие колхозы Кстовского района до сих пор на сдельщину не перешли (Безводнинский, Б.-Борисовский, Кусаковский, Щерминский, Митинский и ряд других). Имеющиеся трудовые книжки находятся не у колхозников, а у бригадиров, и колхозник не знает количества выработанных дней. Трудодисциплина в колхозах почти отсутствует. Правильной расстановки сил нет, вследствие чего в Б.-Борисовском колхозе до сих пор не скошено 5 га сена. На площади 4 га клевер сгнил.

Райколхозсоюз недостаточно руководит колхозами, ограничиваясь рассылкой бумажных директив.

Б. Б.

Нам сообщают

СОЗДАДИМ ЯЧЕЙКУ МОПР.

Рабочие и работницы чемодано-сумочной артели Крайдеткомиссии (Свердловский район), заслушав сообщение о репрессиях польских фашистов (по отношению к политзаключенным, поднимают свой голос протеста против тюремного произвола в застенках капитала.

На репрессии фашизма рабочие ответили организацией ячейки МОПР, которая уже приступила к работе, и отчислением процента от заработка в пользу политзаключенных Польши.

ЛЕНИНСКИЙ.

За миллион тонн металла внутрикраевого ежегодного производства, бороться во второй пятилетке!

В БОЯХ ЗА РАСШИРЕНИЕ МЕТАЛЛУРГИЧЕСКОЙ БАЗЫ В КРАЕ КОМСОМОЛ ДОЛЖЕН БЫТЬ ПЕРЕДОВИКОМ

ПРОБЛЕМЫ ЧЕРНОЙ МЕТАЛЛУРГИИ В ЦЕНТР ВНИМАНИЯ

В число задач первостепенной важности XVI с'езд партии поставил «выполнение плана реконструкции существующих заводов черной и цветной металлургии». Решением этого же с'езда было особо подчеркнуто, что максимальное развитие черной металлургии на основе известного постановления ЦК партии о 17 мил. тонн чугуна к концу пятилетки, является «важнейшей **народнохозяйственной задачей».**

Выполнение этих директив партийного с'езда должно направляться не только по линии всемерного форсирования крупнейших мероприятий в развитии черной металлургии, СССР, но и по пути вовлечения малоиспользуемых рудных районов, могущих, однако, служить базой для значительного развертывания в них черной металлургии. В этом смысле вполне правильна установка ВСНХ СССР о том, что «при огромных расстояниях нашей страны, при недостаточной развитости нашего транспорта, при необходимости перевозки металла на очень далекие расстояния, дешевый металл на месте потребления можно получить только путем децентрализации металлургии и использования с этой целью рудных и топливных богатств в разных районах СССР».

Одним из таких районов и должен стать Нижегородский край, сосредоточивший у себе такие крупнейшие машиностроительные предприятия СССР, как «Красное Сормово», автозавод, «Двигатель Революции» станкостроительный завод, судостроительные заводы: в Сормове, Досчатине и др., создающие для сбыта черных металлов рынок чрезвычайно большой емкости. Потребность Нижкрая в черных металлах уже в 1931 году, когда некоторые из новых крупнейших заводов машиностроительной промышленности еще не вступят с полной нагрузкой в эксплоатацию, исчисляется в количестве до 600 тыс. тонн. Дальнейший рост этой потребности намечается в цифрах порядка **одного миллиона тонн в конце текущего пятилетия и порядка 3,5 миллионов тонн к концу второго пятилетия.**

Наличие в крае развитой металлообрабатывающей промышленности и перспективы ее значительного роста в ближайшее пятилетие со всею категоричностью выдвигают на первый план индустриализации края проблему укрепления и расширения металлургической базы Нижегородского края.

Унаследованная от рухнувшей в невозвратное прошлое старой России металлургическая промышленность Нижкрая была представлена двумя группами заводов: заводами быв. Северо-Вятского Горного Округа (Омутнинский, Кирсинский, Чернохолуницкий, Климковский и Песковский) и заводами быв. Приокского Горного Округа (Кулебакский, Выксунские, Досчатинский и Первомайский). Современное состояние всех этих заводов, из которых некоторые ведут свое начало от середины XVIII столетия, характеризуется не только крайне неблагоприятным расположением заводов и разбросанностью цехов, но также значительной изношенностью основного капитала, несоразмерностью мощности отдельных цехов и малой общей производственной мощностью заводов. Так, в 1929—30 году Выксунскими заводами было произведено: чугуна передельного струж. 46,7 тыс. тонн, слитков—61,3 тыс. тонн, проката—62,2 тыс. тонн, труб железных сварных— 17,9 тыс. тонн, вил—4332 тыс. штук; Кулебакским слитков—119,6 тыс. тонн и проката 100,2 тыс. тонн; заводами Омутнинской металлургии чугуна—14,5 тыс. тонн, слитков—14,9 тыс. тонн и проката—11,6 тыс. тонн; Первоймайским заводом—10,5 тыс. тонн чугунного литья. Сопоставление этой производительности заводов с указанной выше современной и намечаемой для ближайших лет потребностью в черных металлах вскрывает огромное несоответствие между потребностями и внутрикраевым производством.

С таким несоответствием можно было бы мириться, если бы Нижегородский край не обладал никакими предпосылками для дальнейшего развития своей металлургической базы. В действительности же этот край несомненно обладает достаточно внушительными железорудными и топливными ресурсами, а также и благоприятными условиями привлечения квалифицированной рабсилы, сформировавшейся в течение двух столетий в районах, тяготеющих к обоим центрам (Приоки и Омутная) металлургического производства края.

Публикуемые нами сегодня материалы о проблемах реконструкции и развитии Приокской и Омутнинской металлургий освещают целый ряд первоочередных мероприятий, проведение которых даст возможность нашему краю сделать крупный шаг вперед на фронте развития черной металлургии.

В своевременном осуществлении этих организационных мероприятий лежит ключ к разрешению узловой проблемы индустриализации Нижкрая, одного из крупнейших промышленных районов СССР.

Один миллион тонн черного металла внутрикраевого производства — такова основная установка, которая должна определить собою содержание второго пятилетнего плана промышленности Нижкрая и подготовительных мероприятий в текущем пятилетии.

Комсомолия края — ударная бригада социалистической стройки—на фронте борьбы за расширение в нашем крае металлургической базы должна стать передовиком, организатором, найдя новые еще более совершенные формы борьбы за металл, мобилизуя на этот участок все силы.

НА СТРОЙКЕ УРАЛЬСКОГО ГИГАНТА.

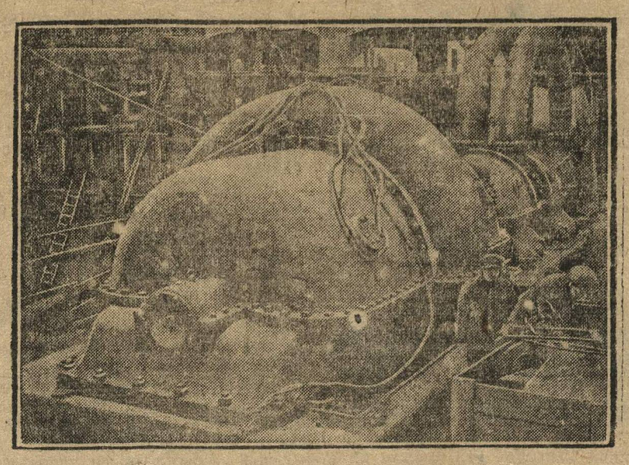

На снимке: первая смонтированная турбовоздуходувка на Магнитострое.

МАРТЕНЫ ДОЛЖНЫ РАБОТАТЬ

ОБЕСПЕЧИТЬ СНАБЖЕНИЕ

ОМУТНИНСК. 3. (по телеграфу). Выплавка стали срывается. Мартен остановлен, нет шихты. Перебросить с Ярского пункта материал по железной дороге невозможно. Строительство нового мартена под угрозой остановки из-за нехватки строительных материалов.

Заводской коллектив ВЛКСМ—СМЕХОВ

Райкомол—ЦИЛЕВ

ОТ РЕДАКЦИИ: Вопрос о немедленном урегулировании снабжения материалами Омутнинской металлургии и строительства мартена редакция ставит в Крайплане и КрайСНХ.

Бить сбор на новый штурм финплана

Включиться в подготовку всесоюзного финансового рапорта к XIV годовщине Октября

КРАЙКОМУ ВЛКСМ, РЕДАКЦИИ „ЛЕНИНСКОЙ СМЕНЫ"

РАПОРТ

Дзержинский район выполнил финплан третьего квартала на 102 проц. План выполнен при самом активном участии комсомольской организации. На каждую декаду райком комсомола разрабатывал и разрабатывает финансовое задание для каждой комсомольской организации. Ячейки ежедекадно представляют сводки о выполнении финплана в райком. Коллектив и ячейки имеют сеть общественных инструкторов. По цехам организованы инициативные финансовые ячейки и группы, которые занимаются мобилизацией денежных средств по отдельным разделам финплана. Проводились специальные вечера, посвященные борьбе за финплан, «десятиминутки» перед кинокартинами и районные совещания финансовых групп.

Блестящие результаты дала проведенная финансовая тревога. По инициативе комитета комсомола организованы передвижные сберкассы, которые проводят свою работу по клубам, красным уголкам, общежитиям и т. д.

Комитет завода № 80 организует сберкассы в крупных цехах завода. Регулярно проводится проверка выполнения договоров с сберкассами. В итоге комсомол вовлечен в сберкассу на 90 проц.

Большую работу проделали сигнальные комсомольские посты, организованные при кооперации и сберкассах. За последние три пятидневки сентября контрольные посты завода № 80 распространили займа мелкими купюрами на 13.000 рублей, вовлечено 50 процентов рабочих в сберкассу, собрано 1.783 руб. дифпая. Большая работа проведена по закреплению займа.

Комсомольцы ЧХК распространили займа на 10.000 руб., собрали дифпая на 8.800 руб. и вовлекли в сберкассу 573 новых вкладчика.

Комсомол борется за своевременный сбор с.-х. налога.

Комитет послал бригаду в деревню, которая за пятидневку собрала 700 р. сельхозналога. Сеймовский коллектив за три пятидневки собрал 5.175 руб. сельхозналога.

Борьба за финплан ВЫДВИНУЛА РЯД РЕБЯТ, АКТИВНО БОРЮЩИХСЯ ЗА МОБИЛИЗАЦИЮ СРЕДСТВ. Так, например, комсомолец КРУГЛОВ (ФЗУ завода № 80) собрал дифпая 250 руб., КОКИН—180 р., БУРМИСТРОВ завербовал 200 вкладчиков в сберкассы, ОРЛОВ 280. ЭТИ ГЕРОИ НЕ ЕДИНИЧНЫ, ИХ МНОГО В КАЖДОЙ КОМСОМОЛЬСКОЙ ЯЧЕЙКЕ.

Дзержинский комсомол включается во всесоюзную подготовку финансового рапорта под лозунгом «100 проц. выполнение финплана 1931 г.». Дзержинцы вызывают комсомольские организации на выполнение и перевыполнение контрольных заданий, предлагают превратить подготовку финансового рапорта края в конкурс на лучшую комсомольскую организацию по выполнению финплана. КОМСОМОЛЬЦЫ ДЗЕРЖИНСКОГО РАЙОНА БЕРУТ НА БУКСИР ДАЛЬНЕ-КОНСТАНТИНОВСКИЙ РАЙОН И ПРЕДЛАГАЮТ ОРГАНИЗАЦИЯМ УСПЕШО ВЫПОЛНЯЮЩИМ ФИНПЛАН, ПОСЛЕДОВАТЬ ИХ ПРИМЕРУ.

Комсомолия Дзержинска выдвигает предложение организовать краевой звездный пробег по передаче опыта борьбы за финплан.

Для организации пробега передовые районы по финплану организуют бригады, из которых составляют краевую комсомольскую цепочку. По окончании пробега через «Ленинскую Смену» должна быть организована перекличка участников.

День финиша необходимо отметить проведением краевой конференции общественных комсомольских инструкторов.

День Октябрьской революции комсомольцы Дзержинска ознаменуют 100-проц. участием в борьбе за финплан.

По поручению бюро райкома:

Отв. секретарь А. КУЖЕЛЕВ.

ПЛОХО ШЕФСТВУЮТ НАД СБЕРКАССОЙ

В работе комсомольской организации учебно-производственного комбината им. Ленина (Свердловский район), по мобилизации свободных средств населения имеется очень много недостатков. Из 900 комсомольцев, занятых на работе УПК, вкладчиками сберкасс являются только 300 человек. Несмотря на ряд ценных цеховых постановлений об организации коллективных комсомольских вкладов в сберкассы, об отчислении 5 проц. от заработка на сберкнижку—сдвига в работе по реализации шефских обязательств над сберкассами—нет. Массово-раз'яснительная работа о значении финансового плана развертывается слабо. Оперативного, конкретного руководства над ячейками по выполнению финплана—нет. Институт общественных инструкторов не создан. Митинги, массовые собрания, посвященные вопросам мобилизации средств, не созывались давно. Стенная газета плохо борется за финплан. Основные решения ЦК ВЛКСМ и КК ВЛКСМ о взятии шефства над займом «Третий, решающий год пятилетки» и о взятии шефства над сберегательными кассами—не прорабатывались.

Один раз группа легкой кавалерии организовала проверку аппарата местной сберкассы. Выявление ряда недостатков в деятельности этой сберкассы не стало основным стимулом для улучшения работы по шефству над сберкассой. Выводы не были проработаны во всех ячейках, вокруг них не было мобилизовано внимание рабочей молодежи.

Но определенных успехов комсомольцы добились в работе по размещению займа «Третий, решающий год пятилетки». План выполнен с превышением на 104 проц. Из всех комсомольцев, только 28 человек не подписались на заем по разрешению ячеек. Комсомольская организация, бросив ребят на работу по размещению займа, обратив свое внимание на этот участок финансового фронта, забыла, однако, остальные об'екты финплана—сберкассы, сбор членских взносов, дифпай и т. д.

Нужна борьба за единый финплан, для этого необходимо укрепить институт общественных инструкторов, через него разбить обезличку в финансовой работе, сломить самотек, необходимо сейчас же развернуть широчайшую массово - раз'яснительную работу о значении финансового плана вообще, финансового плана четвертого квартала в особенности, среди рабочей молодежи УПК, среди окружающего неорганизованного населения, среди подшефного колхоза.

В. С.

ДВА БОЕВЫХ УЧАСТКА МЕТАЛЛУРГИИ:

Приокский горный округ — Омутнинский край

1

Руды Приокского округа относятся преимущественно к сидеритам и только местами встречаются бурые железняки; содержание железа в этих рудах достигает 42—44 проц. По условиям залегания руд (мелкими гнездами) и незначительному количеству руды в отдельных гнездах расчитывать, при современном состоянии разведанности, на возможность организации механизированной добычи невозможно. По мнению Гипромеза, «предварительные данные требующие проверки, путем разведок, дают основание считать, что добыча местной руды и впредь не может обеспечить для Выксунского завода количества, соответствующего его перспективной потребности». В виду этого, дальнейшее развитие Кулебакского и Выксунского заводов проектируется на основе использования, в качестве доменного сырья, агломерированных пиритных сгарков, содержащих в себе до 60 проц. железа, при незначительном количестве вредных примесей, и в качестве металлургического топлива — торфококса.

Совершенно новая, в условиях нашего металлургического производства, проблема использования, в качестве доменного сырья, отходов сернокислотного производства — колчеданных сгарков,—в настоящее время привлекает к себе особое внимание. Дело в том, что агломерация (очистка) колчеданных сгарков дает хорошую, богатую и чистую руду, содержащую до 60 проц. железа, при незначительном количестве вредных примесей: фосфора — 0,018 проц., серы — 0,065 проц. и т. д.

Применение такого агломерата до 55 проц. в шихте имеет уже место на Константиновском заводе им. Фрунзе; отдельные же исследования (инж. Гранников) допускают возможность доведения в шихте агломератов до 100 проц. Использование пиритных сгарков на металлургических заводах в неагломерированном виде представляется нецелесообразным, так как в таком случае поступление их в состав шихты не может превысить 10—15 процентов. При разрешении вопроса о том, где целесообразнее ставить агломерационные установки — при химических ли заводах, могущих их потреблять,—и Всехимпром, и Гипромез признали несомненное преимущество за металлургическими заводами, так как в таком случае агломерацию сгарков можно будет производить на отбросах от топлива, используемого в металлургическом производстве (пыль и мелочь каменноугольного и торфяного кокса и древесного угля). В вопросе обеспечения потребности приокских заводов в пиритных сгарках сомнений также не возникает. Так, об'единение «Сталь» в «общем промзадании для проектирования реконструкции заводов Приокского округа», составленном 8 сентября 1930 г., ориентировало развитие этих заводов на получение ими с химзаводов пиритных сгарков. Гипромез в расширенном промзадании по Кулебакскому и Выксунскому заводам более осторожно исчисляя ожидаемый выход пиритных сгарков в 1931—1933 г.г., признал, однако, что можно расчитывать на получение для Приокских заводов на 1932—1933 г.г. 100 тысяч тонн агломерата». Наконец, Совет Гипромеза в заседании 23 января с. г. при рассмотрении отмеченного расширенного промзадания, признал необходимым «агломерационную фабрику включить в проект первой очереди». (протокол Совета от 23 января с. г.).

Не менее новый вопрос, о применении в качестве металлургического топлива торфококса за последнее время можно считать разрешенным в положительном смысле. Произведенные в конце июня 1930 г. опыты на Косогорском заводе позволили довести в коксовой домне содержание торфококса до 27 проц., в смеси с минеральными. Наконец, проведенная с 4 по 16 сентября 1930 г. опытная доменная плавка на торфяном коксе на В.-Выксунском заводе, в присутствии специально созданной комиссии, под председательством проф. М. А. Павлова, — привела к выводам о том, что «торфяной кокс вполне пригоден для доменной плавки в кусках, крупностью от 25 мм. «Выксунская доменная печь может быть немедленно переведена на постоянную работу на торфяном коксе для переплавки стружки или для выплавки чугуна из руды» (отчет комиссии проф. М. А. Павлова, стр. 23 и 24). В соответствии с этим, и Совет Гипромеза по расширенному промзаданию Приокских заводов отметил, что «запроектированное Торфопродуктом получение 100.000 тонн кокса на Мезеновских болотах является достаточным для первоочередной реконструкции Приокских заводов, и что в настоящее уже время необходимо «поставить вопрос о коксовании торфа в большем масштабе, чем это проектируется для реконструкции первой очереди, и этим самым будет создана база для дальнейшего расширения Приокских заводов» (протокол Совета от 23 января с. г.).

В соответствии с этим, Гипромезом и было разработано расширенное промзадание по реконструкции Кулебакского и Выксунского заводов, принятое уже Советом Гипромеза и правлением об'единения «Сталь». На основе принятого промзадания, Гипромез в настоящее время заканчивает составление окончательного проекта реконструкции этих заводов. В результате этой реконструкции, доменное производство Выксунского завода должно возрасти до ежегодного выпуска чугуна передельного в количество 105.000 тонн, при выработке: листового железа—86 тыс. тонн, труб железных—68 т. тонн, стрибсов—81 тыс. тонн, танколистового железа—7,5 тыс. тонны, и вил разных—10 млн. штук.

К этим реконструктивным работам приступлено в 1931 году, в 1932 году, в основном, должны быть завершены работы первой и второй очереди. Для этого, кроме выделения в 1932 году соответствующих капитальных вложений, необходимо: **первое** — немедленно развернуть работы по коксованию торфа с Мезенских болот с таким расчетом, чтобы потребное в 1932 году количество торфококса было в полной мере обеспечено.

Второе — форсировать ведущиеся партией МГРУ геологоразведочные работы.

Третье — форсировать строительство агломерационной фабрики, проект которой заканчивается составлением.

Кроме того, разведки 1931 г. в районе Первомайского завода, расширяя наши представления о железных рудах этого района, позволяют поставить вопрос о пересмотре точки зрения о стабильности металлургического производства этого завода, и требуют самого внимательного изучения вопроса о путях развития металлургии и Первомайского завода.

2

Основная железорудная база края находится в Омутнинском районе, где площадь залегания железных руд достигает более 3.000 кв. клм. Общий возможный запас исчисляется в один миллиард тонн железных руд, со средним содержанием железа в 32—33 проц. Наиболее разведанным и наиболее мощным в составе этих месторождений является Чернохолуницко-Климковский рудный район, геологически возможный запас которого исчисляется в 126 млн. тонн.

В частности, в рудничном районе Климковского завода разведанные запасы составляют: действительные (группа А) — 7.962 тыс. тонн, а действительные и вероятные (А + Б) = = 19.615 тыс. тонн. Таким образом даже, не считая рудных запасов других районов (всего по группам А + Б = = 38,4 миллиона тонн), входящих в состав рудных месторождений Вятско-Камских водоразделов, — необходимо признать, что очерченные запасы представляют собою такую сырьевую базу, количественное содержание которой, при подтверждении его промышленными разведками, может в полной мере обеспечить широкое развитие в этом районе металлургической промышленности.

Что же касается качественного содержания этой железорудной базы, то она характеризуется следующими признаками: 1) руды ее, при сравнительно небольшом содержании железа (в среднем 32—33 проц., а в отдельных пробах—до 63 проц.), отличаются крайне ничтожным наличием вредных примесей; так, по данным нескольких тысяч анализов, произведенных в 1887—1902 г.г., содержание фосфора колеблется в пределах 0,09—0,24 проц., серы—от 0 до 0,36 проц.; 2) руды, отличаются легковосстановимостью и легкоплавкостью; 3) при обширном распространении, залегание руд отличается малой плотностью (выход руды с 1 кв. м. колеблется от 150 до 1.000 клг., в отдельных рудниках — 1.500—1.600 клг.); 4) добыча руд осложняется наличием «плывунов», представляющих собою образования из мелкозернистых, пропитанных водою, песков, и расположенных над рудным залеганием.

Крайне незначительное количество вредных примесей, легковосстановимость руд и использование местного древесно-угольного металлургического топлива — обусловливают выплавку чугуна высокого качества и предопределяют использование его для производства высококачественных углеродистых сталей. Насколько высоко качество омутнинской стали, свидетельствует следующий отзыв о ней «Стальсбыта»: «Омутнинский завод, работая на древесно-угольном чугуне и отборной доми, выпускает доброкачественный металл, заменяющий во многих случаях дорогую тигельную электросталь, и только малая выработка завода не дает нам возможности целиком перевести снабжение отдельных предприятий омутнинской сталью. Это обстоятельство также затрагивает часть валюты, потому что нам приходится до 40 проц. потребности в углеродистой инструментальной стали удовлетворить ввозом из-за границы; поэтому всякое увеличение производства индустриальной стали Омутнинским заводом, естественно, сократит затраты валюты».

На этом основании «Стальсбыт», опережая реальные потребности рынка, признает, что за реконструкцию Вятского металлургического района «необходимо приняться немедленно».

Исходя из этого и учитывая сырьевые и топливные местные ресурсы и необходимость усиления производственной мощности существующих в этом районе металлургических заводов, президиум ВСНХ РСФСР, в результате работ специальной комиссии РОМПа, обследовавшей данный район, признал также необходимым «форсировать развитие металлургии Омутнинского района в первую очередь, в направлении полного использования существующего основного капитала заводов района» (постановление от 26 марта с. г.). Утвержденная ВСНХ РСФСР и ВСНХ СССР реконструкция первой очереди, при затратах в 1931 и 1932 г.г. порядка 12 млн. руб., должна в 1933 г. обеспечить выплавку чугуна на 45,5 т. тонн, выпуск проката—до 70 тыс. тонн и пудлингового железа—4 ты. тонн *).

Эта реконструкция первой очереди, являясь необходимым мероприятием, в разрезе ближайшего года, не претендует, однако, на разрешение всей проблемы развития омутнинской металлургии, в виду чего и президиум ВСНХ РСФСР признал необходимым «предусмотреть дальнейшее развертывание металлургии Омутнинского района». В самом деле, разведанные (но требующие подтверждения промышленными разведками) действительные и вероятные запасы одного лишь Климковского рудного района достигают, как отмечалось, 19,6 млн. тонн, каковые, при подтверждении их промразведками, могут обеспечить в течение 25 лет ежегодную добычу железной руды в количестве до 785 тысяч тонн, гарантирующих ежегодную выплавку чугуна в 240 тыс. тонн, что, в свою очередь, может обеспечить выпуск проката до 500 тыс. тонн в год (при расходе в шихте 30 процентов чугуна).

Не предрешая в настоящей статье сроков и направления капиталовложений, необходимых для обеспечения указанного расширения металлургического производства в Омутнинском крае, — мы полагаем, что уже и в настоящее время необходимо:

1) Форсировать осуществление реконструкции первой очереди с таким расчетом, чтобы в 1932 году уже была закончена; 2) в течение 1932 года произвести детальные геологоразведочные работы в целях точного установления сырьевой базы для намеченного расширения металлургии, до выпуска 240 тыс. тонн чугуна; 3) одновременно произвести полное обследование месторождений огнеупорных глин в том же районе; 4) форсировать разработку предварительного промзадания для полной реконструкции омутнинской металлургии, увязав эту разработку с перспективами развития в том же Омутнинском районе фосфатуковой промышленности на базе кодоссальных залежей высококачественных фосфоритов, сланцеперегонной промышленности на базе огромных запасов горючих сланцев, лесохимической промышленности, на базе громадных лесных богатств района и строительства в районе мощных районных электростанций и теплоэлектроцентралей на базе огромных залежей торфа и горючих сланцев.

Для выполнения последней работы, требующей комплексного разрешения омутнинской металлурго - химико - энергетической проблемы необходимо, кроме работ ведомств и плановых органов, организовать специальный орган—«Омутнострой», который и должен повести все изыскательные, проектировочные, а затем и строительные работы.

Б. Д. ФЕДОРОВ.

*) О работах Росметизпроекта по проектированию малой реконструкции омутнинской металлургии в ближайшем номере «Ленинской Смены» будет помещена специальная статья инженера Захарова.

ЗАВОД «ГУДОК ОКТЯБРЯ» (Канавино).

Комсомолец Зиновьев (механический цех)—лучший ударник цеха.

РЕКОНСТРУКЦИЯ ТЕКСТИЛЬНОЙ ПРОМЫШЛЕННОСТИ ТРЕБУЕТ КАДРОВ ВЫСОКОЙ КВАЛИФИКАЦИИ.

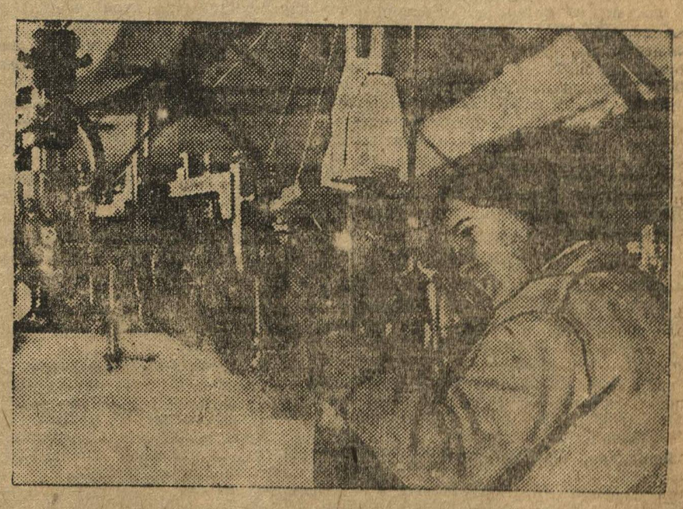

Текстильная школа ФЗУ им. Кутузова, Бауманского района (Москва), недавно праздновавшая свой 10-летний юбилей, заслуженно считается оной из лучших школ Москвы. Недаром школа имеет переходящее знамя района и получила недавно премию в 5 т. руб. Все мастера и инструктора школы бывшие фабзайцы «первого призыва». Преподаватели и учащиеся крепко сплочены и тщательно следят и за учебой и за производственной дисциплиной. Основная специальность школы трикотажная. ФЗУ хорошо оборудован новейшей конструкции машинами и выпускает специалистов высокой квалификации.

На снимке: ученицы в трикотажном цехе.

ПОХОД за звание БОЙЦА

ПОДГОТОВКА К КРАЕВЫМ КОМСОМОЛЬСКИМ МАНЕВРАМ БЫЛА ОРГАНИЗОВАНА ПЛОХО

Трубить в новый поход на овладение военной техникой

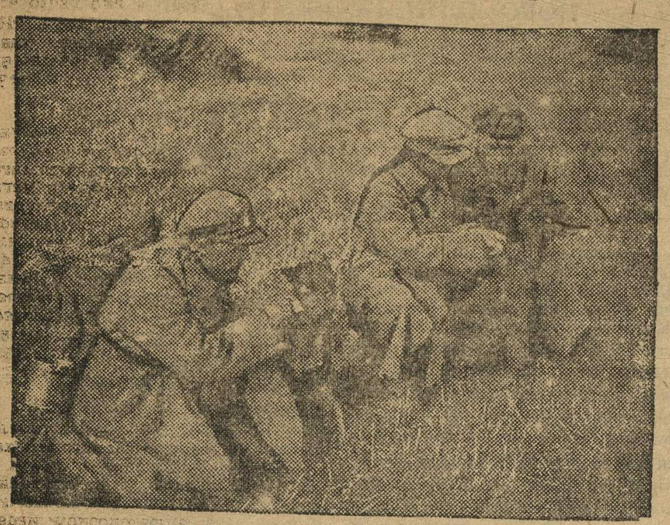

ПОСЫЛАЮТ СОБАК С ДОНЕСЕНИЕМ.

Потехин

От недочетов—к благодарности

Краевые маневры Осоавиахима явились суровым экзаменом для комсомольской организации, в течение трех маршрутов проходившей военную учебу, а также для всей сети ячеек и райсоветов ОСО. Подготовка к этим маневрам началась задолго до того момента, когда комсомольский батальон вышел в боевой поход. Но эта подготовка проходила совершенно неудовлетворительно. Необходимо установить точно картину тех ошибок, тех промахов, которые были допущены за время подготовки к маневрам, с тем, чтобы усвоить эти ошибки, изучить их, чтобы не повторить их в следующий раз. Однако, восстанавливая картину работ по подготовке к маневрам, необходимо провести строгую дифференциацию, установить и недостатки, и достижения, не подходить огульно ко всей кампании, выявить ударников, энтузиастов этой работы и найти конкретных виновников срыва важнейших мероприятий.

ОСНОВНЫЕ НЕДОСТАТКИ.

Важнейшим недостатком в подготовительной работе было проявление со стороны комсомольских организаций и большинства осоавиахимовских организаций самотека, ставки на «авось», неумение вовлечь во всю организаторскую работу командный состав. Нужно отметить, что вся организационная работа прошла мимо командного состава, который вербовался районными советами ОАХ всего лишь за несколько дней до выступления отряда на маневрах. Вербовка командиров проходила с большими трудностями. Многие учреждения и предприятия чинили препятствия уходу командного состава на маневры.

В результате спешки, косности предприятий, не удалось собрать весь командный актив Осоавиахима. В результате, почти все районы не обеспечили свои отряды командным составом. Ко всему этому прибавилось еще новое несчастье: во время вербовки среднего комсостава было «забыто» комплектование младшего командного состава и оказался совершенно незавербованным политический состав. Это явилось как одной из самых больных сторон подготовительного периода, так и маневров. Исправить их в некоторой степени удалось с большим трудом.

«С БОРУ ПО СОСЕНКЕ...».

Вербовка бойцов проводилась через кустовые советы и ячейки ОАХ, при помощи «писанины» и телефонных распоряжений. Обезличка в этой работе, — не было выделено работников, отвечающих за мобилизацию, — больно ударила по подготовке к маневрам. Комсомольские организации в большинстве случаев оказали мало внимания вопросу мобилизации бойцов на маневры, не помогли отобрать лучших, выдержанных, стойких членов организации.

БЕЗ ПОЛИТРУКОВ.

12 сентября стал прибывать командный состав и бойцы из отдаленных районов: МАО, Чувашская республика, Арзамас и др. Тут-то впервые почувствовался недостаток в командном составе. С большим трудом мне—командиру сводного отряда—удалось сколотить штаб отряда. Политобеспечение отряда до самого последнего момента было катастрофическим. Ни один кандидат, намеченный районами из начполитсостава, не явился. Только ряд чрезвычайных мер дал возможность ликвидировать этот прорыв.

БЕЗ ПОДДЕРЖКИ.

Большинство общественных организаций оказало слабую поддержку проведению маневров.

Но, как бы то ни было, 14 сентября весь отряд был в сборе. В отряд вошли: батальон бойцов, полуэскадрон конницы, санитарный отряд РОКК, отделение собак, связь из телефонистов, самоокатчики.

РЕКОРДЫ ГОЛОВОТЯПСТВА.

Среди собравшихся бойцов-комсомольцев оказался большой процент людей, совершенно не проходивших военную учебу, впервые взявших в свои руки винтовку. Это была громадная ошибка комсомольских организаций и ячеек ОАХ.

98 процентов отряда состояло из комсомольцев. Среди бойцов было 16,5 проц. девушек. Политико-моральное состояние отряда с самого начала сбора до дня его расформирования было высокое. Несмотря на военную неподготовленность бойцов, в отряде поддерживалась полная дисциплина, по всем требованиям устава дисциплинарной службы.

Ставка на выдержку, находчивость, смелость, уменье безропотно переносить тяготы и лишения боевой жизни, быстрое и точное исполнение приказаний начальников—были бойцами выполнены полностью.

ЭКЗАМЕН СДАН.

Экзамен на дисциплину, втянутость в боевую жизнь, выносливость в походных маршах, экзамен на уменье хранить и сберегать оружие, разрешать сложные тактические занятия — отряд в целом выдержал. Несмотря на плохое обмундирование (обувь), за все время маневров было эвакуировано только 29 человек из-за порчи ног. Это говорит за то, что члены краснознаменного ВЛКСМ готовы переносить трудности боевой обстановки, умеют быстро ориентироваться в новой обстановке.

Работа отряда на маневрах была вполне удовлетворительна. Отряд выполнял сложные боевые задачи на-ряду с кадровыми частями РККА.

Во всех пяти ходах маневров отряд был непосредственным, активным участником их. Были допущены ошибки, но ошибки второстепенного значения, не отразившиеся на общем ходе разрешения основных задач, об'ясняющиеся неподготовленностью бойца и отсутствием младшего комсостава.

НАШИ ДОСТИЖЕНИЯ.

Командование дивизии отметило ряд достижений отряда на маневрах:

1. Соблюдение высокой дисциплины.
2. Готовность ВЛКСМ на большие подвиги.
3. Сплоченность и решимость, особенно выявившиеся при бросках в атаку.

НАШИ НЕДОСТАТКИ.

На-ряду с этим, командование отметило и ряд недостатков:

1) Слабая подготовительная работа к маневрам,

2) Отсутствовал отбор людей для маневров, выразившийся в том, что попали лица, не имевшие представления о винтовке и военной службе, физически слабые и малолетки (не достигшие 18 лет).

3) Отсутствие своего, осоавиахимовского обмундирования.

4) Отсутствие механического транспорта и конной тяги.

5) Слабая хозяйственная подготовка к маневрам.

6) Отсутствие хорошей связи и химработы.

Необходимо отметить хорошую работу на маневрах: отделения связи собак, которые несли службы: связи, сторожевку, конвоирование пленных и перевозку агитповозок.

Санитарный отряд РОКК заслуживает особого внимания. Мнение командования дивизии таково, что использование женщины по этой работе является наиболее целесообразным.

За работу сводного отряда на маневрах бойцы, командиры и политработники получили ряд благодарностей: от штаба корпуса, штаба дивизии и командиров полков, с которыми батальону ОАХ приходилось работать на маневрах.

При решении боевых задач батальон ОАХ получил ряд отдельных благодарностей:

1) За быстрое развертывание из походной колонны и занятие исходного положения для перехода в наступление—у д. М. Получена благодарность от командования N. стр. полка за решительный рывок в атаку под огнем противника у д. А.

2) За правильно решенную командованием батальона в тактическом отношении задачу по организации обороны мостов по шоссе, к востоку от д. К, и точное выполнение этой задачи бойцами от посредников штаба корпуса получена благодарность.

Несмотря на ряд трудностей, бывших при формировании отряда, несмотря на неопытность и неподготовленность бойцов, командный и политический состав справился со своей задачей, обеспечил ход маневров своими знаниями и умелым руководством, и провел демобилизацию бойцов вполне удовлетворительно и без всяких шероховатостей.

Командир отряда ОАХ
ПОТЕХИН.

ПЕРВЫЕ ИТОГИ

Идея луганских комсомольцев о всеобщем обязательном военном комсомольском обучении, оформленная ЦК ВКЛСМ и «Комсомольской Правдой», в план трех маршрутов боевой подготовки ленинского комсомола, — явилась той программой, по которой шла военная учеба всей организации ВЛКСМ, в том числе и организации нашего края.

Три маршрута боевой подготовки ставили целью: за первый маршрут (кончился 23 февраля) развернуть организационную работу, прикрепить комсомольцев к учебным пунктам, подготовить помещение, приобрести инвентарь, выработать планы и т. д.; за период второго маршрута (кончился 15 мая) необходимо было выковать боевую единицу, а за период третьего маршрута — подготовить строевую единицу (отделение, взвод, рота) с тем, чтобы эти железные строевые единицы могли продемонстрировать на осенних маневрах РККА свою боевую выдержанность, свою готовность защищать отечество мирового пролетариата — ударную бригаду мировой революции—СССР.

Контрольный пленум КК ВЛКСМ, проходивший в июне, в своих решениях о военной комсомольской учебе отметил, что наша организация первый маршрут и большую часть второго маршрута проработала совершенно неудовлетворительно: планы боевой учебы были сорваны, организационные работы, проведение которых приуроч-ивалось к первому маршруту, проводились не только в первом маршруте, но и во втором маршруте; а сейчас выясняется, что кое-где организационной подготовкой занимались и в третьем маршруте. Таким образом, плановая работа по подготовке боевой единицы срывалась.

Большинство материалов, помещенных нашей газетой, показывает, что три маршрута боевой подготовки не стали боевой программой, не стали основной, двигательной силой в развитии военной учебы на местах; безобразно плохо поставленная военная учеба в Сормовском, Балахнинском — этих ведущих промышленных районах края — показывает, что в ряде мест продолжает существовать недооценка военной комсомольской работы, что самотек, обезличка продолжают пышно расцветать во многих организациях.

Плохая проработка первого и второго маршрутов боевой подготовки сильно отразилась на успешном прохождении третьего маршрута, вполне понятно, повлекла к сильному снижению качества военной подготовки вообще.

Осенние маневры—районные и краевые — явились для нашей организации экзаменом, суровой проверкой наших военных знаний. Сведения, поступающие с мест, говорят о том, что в большинстве районов продолжают оставаться: недооценка военной учебы, обезличка, самотек, большинство комсомольских организаций не овладели в нужной степени военной техникой, строевая учеба проводилась плохо, огромная инициатива комсомольских масс, огромный энтузиазм не были возглавлены руководством, не были оформлены строгими планами боевой учебы, не были направлены по трем маршрутам.

Краевые маневры и районные маневры комсомола, под руководством осоавиахимовских организаций, закончились. Можно подводить первые итоги.

Командование вынесло приказом благодарность комсомольским отрядам. Чем об'яснить, что комсомольские строевые единицы, набиравшиеся на-спех, быстро оформленные, руководимые командным составом, созванным телефонными звонками и депешами, — проявили образец выдержанности, стойкости, дисциплинированности, уменья ориентироваться в боевой обстановке. — Это об'ясняется тем, что комсомольцы проявили ту огромную энергию, тот огромный заряд энтузиазма, который был в них, и плохо выявлялся, плохо оформлялся до тех пор. Достаточно было творческий под'ем оформить, возглавить, чтобы комсомольские отряды четко выявили свою подготовку, проявили исключительную выдержку, дали образец героизма.

Подготовка к краевым маневрам была проведена далеко не блестяще. Со стороны ряда комсомольских организаций, общественных организаций, советских учреждений и предприятий была проявлена недооценка этих маневров — сурового экзамена военным знаниям комсомола. И все-таки, несмотря на это, наши отряды добились ряда больших боевых успехов на маневрах. Эти успехи, достигнутые нашими товарищами в сложной и тяжелой обстановке, лишний раз заставляют всю организацию решительно взяться за перестройку всей системы военного обучения: разгромить кружковщину, кампанейщину, нанести решительный удар самотеку и обезличке в военной учебе, решительно драться за учебные пункты, за развертывание массово-раз'яснительной работы среди трудящейся молодежи по вопросам военной учебы, внедрять в эту область методы социалистического труда, приобщать **новичка-комсомольца к военной учебе,** заставить его серьезно заниматься повышением уровня военных знаний.

Перед нами стоит большая задача,— учтя ошибки, допущенные при прохождении трех маршрутов, усвоив опыт передовых,—перейти на новую ступень военной учебы, добиваясь повышения прежде всего качества ее, вовлекая в сферу боевой подготовки не только всю комсомольскую молодежь, но и всю трудящуюся беспартийную молодежь.

Мы выполняем решения IX с'езда ВЛКСМ по военной учебе еще слишком плохо: наша организация, правда, имеет целый ряд успехов, целый ряд больших достижений и на фронте укрепления обороны страны (комплектование военно-морских, авиационных школ, шефство над «Авророй», развитие планиризма и т. д.), но все эти успехи, все эти достижения блекнут, теряют свою значимость в свете тех грандиозных задач, которые поставил перед всей организацией ВЛКСМ IX с'езд нашего союза, потребовавший длительной и упорной военной учебы.

Мы переходим на новую ступень. Ошибки должны быть обязательно усвоены. Опыт передовых должен быть проработан и изучен. Изучая, выявляя свои недостатки, равняясь по передовым, развертывая социалистическое соревнование и ударничество, разгромливая оппортунистов справа и «левых» аллилуйщиков, наша организация должна взять такие темпы в военной учебе, которых раньше мы и не видывали.

СВЯЗИСТКА У ТЕЛЕФОННОГО АППАРАТА.

Мосин

Энтузиасты на маневрах

Из блок-нота комиссара

Н.-НОВГОРОД, 15 сентября походным маршем выстроил комсомольский отряд ОАХ в составе 3 стр. рот эскадрона конницы и взвода управления для участия в маневрах РККА. В эшелоне на походе до Гороховецких лагерей сколачивалась партийная и комсомольская организации (ячейка). Вспыхивали летучие митинги о задачах участников в маневрах РККА, о дисциплине, о сбережении оружия в боевой подготовке.

Походный марш Ильино—Гороховецкие лагери 15-16 клм. пройден в 3 часа. **Отряд показал образцовую дисциплину марша.** Бодрость и уверенность в преодолении более трудных задач у каждого комсомольца. Ни одного выбывшего из строя.

ГОРОХОВЕЦКИЕ ЛАГЕРИ. Добродушная встреча отряда красноармейцами и командным составом РККА. Приветствие командира и нач. политотдела Ниж. дивизии, отметивших правильные начинания комсомола по военизации своих членов под руководством общественной организации Осоавиахима практически закрепляющих связь с РККА.

Беглый осмотр прибывших сил. Отряд, как на параде, продемонстрировал **полную сколоченность и готовность к действию** совместно с РККА.

16 сентября, 4 часа. Утренний холодок. Задача получена: преследование сбитого противника, захват переправы и форсирование реки Клязьмы совместно с №-ским полком.

Наступательный марш в 18 километров пройден. Батальон достиг деревни Мячково. Вечером первая рота батальона ОСО занимает и ведет с боем ночную разведку правого берега реки Клязьмы—с целью на рассвете сбить укрепленного противника (синих) и, переправившись, вести дальнейшее преследование его.

Форсирование реки обеспечено. Бойцы знают обстановку предстоящей операции. Со средствами переправы они знакомы практически. Настроение отличное.

17 сентября, в 4 часа утра батальон достиг реки Клязьмы. При поддержке ружейного огня, под прикрытием ночной темноты, готовимся к переправе. Противник обнаружил «затею» осоавиахимовцев, открыл губительный пулеметный и артиллерийский огонь. Минутное замешательство. Но быстрый напор бойцов, сообразительность старых командиров ликвидируют пацку. Переправа удалась. Решительным натиском сбит противник из своих укрепленных рубежей. Противник преследуется вплоть до деревни Омлево.

В результате утреннего боя на реке Клязьме появляются у батальона первые для осоавиахимовцев «трофеи» (два пулемета и пленные).

Масса с приподнятым настроением от своих боевых действий рвется в дальнейшее преследование противника. Батальон стремительно с боем овладевает высотою в 187,4 мтр. Разведка доносит: на окраине у деревни Омлево, находящейся на левом фланге нашего движения, укрепился противник.

Быстро перестраиваемся, организуем движение с охватом правого фланга противника. Батальон ввязывается в бой с затаившимся противником. Вторая рота (свердловцы) стремительной атакой врываются в укрепленную полосу, захватывая пленных и оружие.

Противник в недоумении. Неужели такие «дела» может творить плохо обученная осоавиахимовская дивизия? — Оказывается: да!

Перерыв. Части красных занимают исходные рубежи.

17 сентября, в 20 часов, батальон готов к ночному выступлению. Меры для обеспечения ночного марша и дальнейших действий приняты. Подведены итоги проведенных операций. Предстоящая задача доведена до отдельного бойца. Раз'яснены особенности ночных действий.

В составе главных сил батальон выступил в 20-километровый поход. На рассвете — бой за укрепленную позицию на линии деревни Мураково.

18 сентября, 11 час. Перерыв. Группа колхозников убирает скошенный овес. Политрук 1 роты тов. Кабанников заводит с ними разговор.

— Тетушки, хотите ! поможем вам?

— Ну, что вы ребята! Устали. Набегались за ночь-то.

—Товарищи! Стребанем на-ура. Даешь!..

В пятнадцать минут батальон, рассыпавшись лавою, руками стреб 8 га скошенного овса.

Старик бригадир удивляется: вот это сила! спасибо братцы. На чай к нам пожалуйте в колхоз.

Но уже звучит команда:

— Ста-а-новись!

Быстро,—точно и не было усталости за ночь,—батальон стройными колоннами выстраивается у колхоза «Новый Путь».

Отдых. Замерла жизнь осоавиахимовского баталиона. Только сторожевой наряд оберегает спокойствие бойцов от всяких неожиданностей, от непредвиденных опасностей со стороны противника, да штаб разрабатывает новую задачу, полученную от дивизии.

Подошел обоз. Пришел с ним и шум. Бойцы группами, оживленно беседуя, обсуждают ночной марш и утренние операции. Появились походные газеты—«ильичевки», выпущенные ротами. Не дремлют ротные культурники. Они разложили на подмостках брошюры и газеты. Заливается батальонная гармошка. Трамовцы (Сормовский ТРАМ) весельчаки устроили «самодельное» представление. Возле них звенит смех. Ребята шутят, показывая на прыгающих трамовцев

— Ты ему сестренка скипидарну для живности. Вишь его и усталость никакая не берет!

На солнцепеке группа бойцов организовала соревнование в прыжках в высоту через обмотку. Смех, гам веселость.

На это только способна молодая гвардия комсомольцев.

Вечером в 5 часов батальон уже двигается на деревню Н.-Владимировка для новых боев.

Комиссар батальона ОАХ МОСИН

ПРИЗЫВ ПРОХОДИТ ХОРОШО

Своевременно начатая подготовка к очередному призыву 1909 г. в Красную армию обеспечила бесперебойную успешную работу призывной комиссии **в г. Котельниче.**

Предоставленное профорганизациями помещение профклуба дает возможность проводить работу в удовлетворительных условиях. В комнатах призывной комиссии светло, тихо и уютно. Пропуск призываемых проводится конвейерным путем: регистрация, подкомиссия, медосвидетельствование.

Планово проводится политическая работа, имеющая целью ознакомить призываемых с вопросами международной обстановки, разбитием народного хозяйства Советского Союза и вытекающими отсюда задачами призыва и призывников.

Здесь же призывниками сдаются собранные ими по подписным листам деньги на постройку танка им. призывника 1909 г. Нижкрая. Во дворе призывной комиссии проводится стрельба из мелкокалиберной винтовки, призываемые имеют возможность **проверить** свою меткость в стрельбе.

Потребкооперацией организован буфет-ларек, в котором призываемые снабжаются махоркой, папиросами, карамелью, печеньем, бутербродами, чаем, а в столовой мясными обедами и ужинами, всюду по удешевленным ценам.

Настроение призываемых бодрое, жизнерадостное. Старой рекрутчины нет. Призыв проходит организованно. Недовольств нет никаких. Недовольны лишь те, кто по какой-либо причине или совсем не взят в армию или получил отпуск до следующего призыва.

ПРИЗЫВНИК.

Их „тактика"

Многие учреждения и общественные организации как например: Автодор, Крайсуд, Крайзу и пр. совершенно не пошли навстречу краевым маневрам Осоавиахима. Даже автомашины не дали, несмотря на то, что наговорили ворох обещаний.

Рис. Гр. Ст.

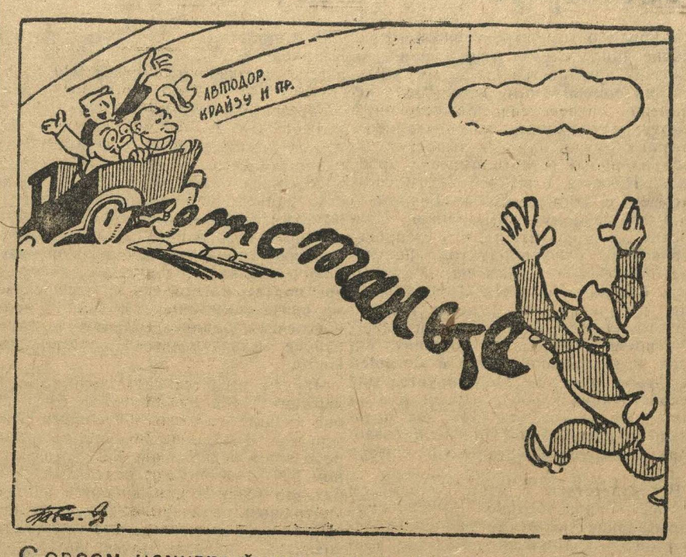

Совсем нехитрый маневр от участия в краевых маневрах

КАК ХОРОШИ... ВОСПОМИНАНИЯ

Комсомольцы **Семенова плохо занимаются военной учебой.** Три маршрута боевой подготовки комсомола не проработаны.

ХУП МЮД'у городская организация провела ряд мероприятий для повышения работы по овладению военной техникой. Но... прошел МЮД и уже больше ни один комсомолец не занимается в военных кружках.

Д.

Дезертиры с маневров

Комсомольцы завода «Красная Этна» плохо занимаются военной учебой. Постановление IX с'езда ВЛКСМ о стопроцентном охвате комсомольцев всеобщим обязательным военным обучением—не выполняется. Три маршрута боевой подготовки не проработаны и не реализованы. Массово-раз'яснительная работа вокруг военной учебы проводится совершенно неудовлетворительно. Основные решения ЦК ВЛКСМ и КК ВЛКСМ, расшифровавшие сущность трех маршрутов, дававшие установку во всей военной учебе,—не доведены до каждой ячейки, до каждого комсомольца. Правда, при заводе имеется кружок военных знаний. Кружок этот начал заниматься только с июля месяца. В нем занято около 150 комсомольцев. Состав кружковцев меняется ежедекадно. Кружок превратился в «проходной двор». Занятия в кружке проходят один раз в пятидневку. Часто срываются. Посещаемость низкая. Дисциплина слабая. Если к этому учесть то обстоятельство, что на заводе 800 комсомольцев, а кружком охвачено только 150 комсомольцев, то будет ясно, что комсомольская организация и рабочая молодежь «Красной Этны» ни в какой мере не овладела военной техникой.

Секретарь коллектива в оправдание выдвигает более чем странную «теорию» о том, что «всех комсомольцев нельзя охватить военной учебой». Секретарь заявляет, что «комсомольцы наговорят всегда кучу об'ективных причин и на занятия все-таки не явятся, поэтому — говорит он—без толку организовывать кружки, без толку записывать в них комсомольцев». (!?).

Если такие настроения процветают у самого секретаря, то как же могут относиться к военной учебе некоторые **неустойчивые** комсомольцы? Они идут вслед за секретарем! Вот примеры: **комсомольская организация завода должна была выделить на краевые маневры Осоавиахима 20 человек.** Они были освобождены заводоуправлением от работы. **Но ввиду того, что ребята не смогли во-время получить зарплату, они не поехали на маневры!**

Более позорного факта трудно отыскать.

На «Красной Этне» нужна немедленная реорганизация всей постановки военной учебы. Необходимо решительно разгромить все оппортунистические теории о «нежелании комсомола обучаться военным знаниям». Основная масса комсомольцев предприятия **желает** учиться, но этот энтузиазм, эта творческая зарядка, не возглавленные руководством,—переключаются на другие об'екты работы.

Комсомольцы «Красной Этны» безобразно плохо выполняют решение IX с'езда о военной учебе. А между тем, к комсомольцам пролетариям мы пред'являем гораздо более высокие требования вообще, в военной работе в частности. Комсомольцы предприятий, героически дерущиеся за выполнение промышленных планов, должны взращивать новые формы военной учебы, всемерно внедрять социалистические формы труда—ударничество и социалистическое соревнование в эту область.

Ничего этого не делается на «Красной Этне».

Нужны срочные меры для ликвидации прорывов.

А. ЯШИН.

Странная личность

ГАГИНО. (От наш. корр.). Военное обучение среди молодежи в районе поставлено плохо. Комсомольские организации военную работу безобразно недооценивают.

Организация ОСО свою деятельность почти **прекратила,** хотя и имеет все возможности к работе.

РайОСО во главе с военным инструктором Боговым проявляют бюрократизм в руководстве сельскими организациями Осоавиахима, не давая конкретного указания в работе. К лицам, обращающимся за советом, Богов весьма «деликатно», говорит: «Мы здесь указаний не даем и паломничать к нам не ходите».

РайОСО и райком комсомола должны возглавить военную работу, жестко ударяя по «боговским» вылазкам.

АЧ. КОРШУН.

Ответственный редактор: К. Зотин.
Издатель: издательство «Ниж. Коммуна».

КРАЙЛИТ № 583. ТИРАЖ 15.450. «НИЖПОЛИГРАФ», Варварка, 32. РАЗМЕР: 44×62½.

Технический редактор Н. Барсуков.