Цена 3 коп.

Пролетарии всех стран, соединяйтесь!

# Ленинская СМЕНА

4 НОЯБРЯ 1931 Г. № 245 (684)

Адрес редакции Кремль, Дворец Свободы, 3 этаж, тел. № 1—07

Условия подписки: на 1 мес.—60 коп., 3 мес.—1 руб. 80 коп., 6 мес.—3 руб. 60 коп.

ЕЖЕДНЕВНАЯ ГАЗЕТА НИЖЕГОРОДСКОГО КРАЕВОГО КОМИТЕТА ВЛКСМ | ГОД ИЗДАНИЯ 3

## Боевым решениям— боевую практику

Закончил свои работы очередной пленум ЦК ВКП(б). Пленум обсудил ряд узловых моментов социалистической стройки: транспорт, развертывание советской торговли и улучшения снабжения рабочих и практические вопросы текущей работы.

Не случайно эти вопросы поставлены в центре внимания пленума ЦК ВКП(б). Как раз транспорт, развертывание советской торговли и улучшение снабжения рабочих в очень большой степени, а порою решающим образом определяют сейчас успехи выполнения всего народнохозяйственного плана.

Не случайно и классовый враг, а вместе с ним и его оппортунистическая агентура оказывают наиболее изощренное и упорное сопротивление социалистической стройке как раз на этих участках.

Перед социалистическим транспортом стоят грандиозные задачи: он должен перевезти 88 млн. тонн грузов. Это означает, что среднесуточная его пропускная способность должна измеряться в 66 тысяч вагонов, в то время, как сейчас среднесуточная пропускная способность транспорта составляет немногим более 50—52 тысяч вагонов. В условиях бурного роста индустрии, пуска новых заводов, развития советской торговли и увеличения товарооборота транспорт, уже являющийся, несмотря на свой несомненный рост, «узким местом», грозит стать тормозом развития всего народного хозяйства.

Важнейшей и, пожалуй, основной причиной такого отставания транспорта являются косность и бюрократизм транспортных аппаратов, не сумевших обеспечить большевистскую реализацию шести условий, выдвинутых тов. Сталиным.

На транспорте далеко не ликвидирована обезличка паровоза и тем более вагона, в результате чего высок процент болезни паровозов и вагонов и преступно плохо качество ремонта подвижного состава.

На транспорте налицо господство уравниловки и связанная с этим неудовлетворительная организация труда.

На транспорте кадры из рук вон плохо овладевают техникой, в особенности техникой дела эксплоатации (планирование перевозок, диспетчеры, работа станций), а местные организации чрезвычайно слабо работают над созданием нашей транспортной технической интеллигенции.

Транспорт до сих пор плохо использует свои внутренние ресурсы. Среднесуточный пробег паровоза исчисляется в 8 часов вместо установленных 9, а среднесуточный пробег вагона равен 6—7 часам, вместо 8 часов по плану.

Обеспечить коренную ликвидацию этих крупнейших дефектов текущей работы транспорта, в то же время форсированно подготовляя первоочередные мероприятия по его реконструкции, — такова боевая директива пленума ЦК всем железнодорожным организациям, новому руководству НКПС и местным партийным и комсомольским организациям.

В частности огромное поле работы открывается перед комсомольскими организациями. Особое внимание комсомольцев необходимо приковать к решению таких боевых задач, как ликвидация обезлички паровозов и вагона, борьба против срывов спаренной, решительное повышение качества ремонта, быстрейшее увеличение среднесуточного пробега паровоза, вагона и овладение техникой транспортного дела. На этих участках комсомол может и обязан оказать наиболее эффективную помощь нашей партии.

Осуществляя развернутую программу транспортных работ, комсомольские организации обязаны открыть непримиримую борьбу со всяческими проявлениями и разновидностями оппортунизма на транспорте, особенно в его аппаратах, и в частности, борьбу против процветающего в некоторых звеньях транспортного аппарата очковтирательства.

Пленум ЦК уделил исключительно большое внимание проверке выполнения решения ЦК и СНК о развертывании советской торговли и улучшении снабжения рабочих. Эта проверка показала, что, несмотря на некоторое продвижение вперед в этой отрасли социалистической стройки (открыто более 10.900 новых магазинов и пр.) как развертывание сети советской торговли, так и особенно качество ее работы явно недостаточно. В этой связи пленум принял ряд решений о развитии советской торговли не только через сеть магазинов Наркомснаба и кооперации, но и через развитие советской торговли, об'единений легкой промышленности ВСНХ, а также совхозов и колхозов. С другой стороны, пленум сосредоточил внимание страны на задачах качества работы нашей торговой товаропроводящей сети.

Главной причиной, которая мешает осуществлению задач партии на этом фронте и которую надо со всей энергией и настойчивостью устранить, является все еще широко распространенное непонимание и неумение значительной прослойки работников кооперативно-торгового аппарата перейти с рельсов механического распределения товаров на рельсы развертывания советской торговли.

Иногда еще живут ложные представления, будто механическое распределение товаров по своему типу выше, нежели советская торговля. Носители этих «левацких» представлений не видят или не хотят видеть, что, только укрепив и развернув советскую торговлю, мы в дальнейшем найдем пути для гибкой системы социалистического распределения, глубоко отличного от механического распределения.

С другой стороны, еще сильно, а за последнее время с новой силой воспряло оппортунистическое культивирование нэпманского духа в торговле. Оппортунисты не хотят понимать принципиального отличия советской торговли от торговли, присущей капитализму. Чем, как не проявлением этого нэпманского духа и бюрократизма в органах советской торговли, вызваны такие факты, как взвинчивание цен или погоня за высокими прибылями вместо проводимой партией политики систематического снижения цен? Чем, как не нэпманским духом, вызвано имеющееся в отдельных местах нездоровое увлечение коммерческой торговлей?

Обострить бдительность и непримиримость комсомольцев к этим проявлениям классово-враждебных тенденций в отдельных звеньях советской торговли—такова наша боевая задача.

Комсомол должен оказать партии наиболее реальную помощь и на этом участке фронта социалистической стройки, превратив кооперативную работу в стержневую свою работу и дав новые десятки тысяч молодых кадровиков в отрасли советской торговли.

Прошедший пленум ЦК ВКП(б) был доподлинно пленумом проверки исполнения важнейших партийных директив. Выполнить решения пленума — это значит по-боевому завершить план 1931 года и во всеоружии встретить новый год пятилетки.

Нет никакого сомнения, что комсомольские организации откликнутся на решения пленума боевой практикой реализации этих большевистских решений.

«К. П.».

## Крайкому ВЛКСМ тов. Попову, строителям и ИТР автогиганта от чувашской комсомолии—привет

**ЧЕБОКСАРЫ, (по телеграфу).** В день окончания строительства Нижегородского Автогиганта Чувашская организация комсомола. **ШЛЕТ КРАЕВОМУ КОМИТЕТУ ВЛКСМ, СТРОИТЕЛЯМ И ИНЖЕНЕРНО-ТЕХНИЧЕСКИМ РАБОТНИКАМ ГИГАНТА ПЛАМЕННЫЙ КОМСОМОЛЬСКИЙ ПРИВЕТ.** С удовольствием отмечаем огромную помощь краевой комсомолии в строительстве Автогиганта.

Под руководством партии и Краевого Комитета ВЛКСМ, на основе беспощадной борьбы с оппортунистами всех мастей, к дню пуска завода, к годовщине Октябрьской революции комсомол Чувашии приходит с большими успехами на культурном и хозяйственном фронте. В честь автозавода комсомолом организован красный обоз из 58 подвод с хлебом и картофелем. Организовано 5 хозрасчетных бригад, один цех переведен на хозрасчет. Мобилизовано 3200 руб. средств с населения. 40 чел. рабочей молодежи вступили в комсомол. 18 лучших комсомольцев передано в партию.

Заверяем Краевой комитет, что под руководством партии, при активной помощи комсомола края, комсомол Чувашии будет драться за выполнение задач третьего года пятилетки, за завершение построения фундамента социалистической экономики СССР.

Да здравствует ВКП(б) и ее ЦК во главе с вождем тов. Сталиным.

Да здравствует Краевой комитет ВЛКСМ

**Обкомол СОКОЛОВ.**

## ПО СЛЕДАМ КРОВАВОЙ АВАНТЮРЫ

### РАЗОБЛАЧЕН ПОДДЕЛЬНЫЙ ПАЦИФИЗМ БРИАНА.

**ПАРИЖ, 30.** «Юманите» публикует запрос по поводу японо-китайского конфликта, вносимый коммунистической фракцией при открытии французского парламента. В запросе комфракция обвиняет «ВСЕ ПАРТИИ БУРЖУАЗИИ, ВКЛЮЧАЯ СОЦИАЛИСТОВ, В ПОДДЕРЖКЕ ЯПОНСКОГО ИМПЕРИАЛИЗМА, и характеризует роль Лиги Наций под председательством Бриана КАК ПРИКРЫТИЕ ДЛЯ ЗАХВАТНИЧЕСКИХ ДЕЙСТВИЙ ЯПОНИИ. Далее запрос обвиняет буржуазные партии, и В ПЕРВУЮ ОЧЕРЕДЬ СОЦИАЛИСТОВ, В СОЗДАНИИ ВРАЖДЕБНОЙ АТМОСФЕРЫ ВОКРУГ СССР. Комфракция указывает, что близкая К ПРАВИТЕЛЬСТВЕННЫМ КРУГАМ ПРЕССА ПРЯМО ПРИЗЫВАЕТ ЯПОНИЮ НАПАСТЬ НА СССР, приводит в подтверждение заключение статьи «Либерте» и заявляет, что правительство терпит подобные провокации по адресу страны, признанной де-юре. Далее в запросе говорится, что политика поддержки японского империализма против советов Китая и СССР ПОДГОТОВИЛА ДИПЛОМАТИЧЕСКИЙ МАНЕВР ЯПОНСКОГО ПРАВИТЕЛЬСТВА В МОСКВЕ (ЗАЯВЛЕНИЕ ХИРОТА) В ПОИСКАХ ПОВОДА ВОЙНЫ ПРОТИВ СССР. Запрос заканчивается заявлением, что КОММУНИСТИЧЕСКАЯ ФРАКЦИЯ ПАРЛАМЕНТА РАЗОБЛАЧИТ «ПОЛИТИКУ ВОЙНЫ ФРАНЦУЗСКОГО ПРАВИТЕЛЬСТВА, ПОТРЕБУЕТ ОТЗЫВА ФРАНЦУЗСКИХ ВОЙСК И ВОЕННЫХ СУДОВ ИЗ КИТАЯ, РАЗОБЛАЧИТ РОЛЬ ЛИГИ НАЦИЙ И ПОДДЕЛЬНЫЙ ПАЦИФИЗМ БРИАНА И ПРИЗОВЕТ МАССЫ К БОРЬБЕ ПРОТИВ ПОЛИТИКИ ВОЙНЫ ФРАНЦУЗСКОГО ИМПЕРИАЛИЗМА И ЗА ЗАЩИТУ СССР И КИТАЙСКИХ СОВЕТОВ».

## Все на слет

**Редакция газеты «Ленинская Смена» и Свердловский райком ВЛКСМ 5 ноября в 6 час. вечера в помещении райкома, созывают совещание финансовых работников, руководителей, групп легкой кавалерии и финактива Комсомола.**

**На повестке дня вопросы проверки хода финэстафеты и организация массовых комсомольских рейдов.**

**Работники финсекторов должны явиться с материалами о проделанной работе.**

**РАЙКОМ ВЛКСМ И РЕДАКЦИЯ ГАЗЕТЫ «ЛЕН. СМЕНЫ».**

# ЛОЗУНГИ К XIV ГОДОВЩИНЕ ОКТЯБРЯ

1. ДА ЗДРАВСТВУЕТ 14 ГОДОВЩИНА ОКТЯБРЯ! ДА ЗДРАВСТВУЕТ ГРЯДУЩИЙ МИРОВОЙ ОКТЯБРЬ!
2. РАБОЧИЕ И РАБОТНИЦЫ ВСЕХ СТРАН, ТРУДЯЩИЕСЯ И УГНЕТЕННЫЕ КОЛОНИИ, В ДЕНЬ 14-й ГОДОВЩИНЫ ОКТЯБРЬСКОЙ РЕВОЛЮЦИИ ВЫШЕ ЗНАМЯ ЛЕНИНА!
3. ПРОЛЕТАРИИ И УГНЕТЕННЫЕ НАРОДЫ ВСЕГО МИРА, СИЛЬНЕЕ УДАР ПО ЗАГНИВАЮЩЕМУ КАПИТАЛИЗМУ, ЗА ДИКТАТУРУ ПРОЛЕТАРИАТА. ДА ЗДРАВСТВУЕТ КОМИНТЕРН — БОЕВОЙ ШТАБ МИРОВОЙ ПРОЛЕТАРСКОЙ РЕВОЛЮЦИИ!
4. ТОЛЬКО УНИЧТОЖЕНИЕ КАПИТАЛИЗМА И ПОБЕДА СОЦИАЛИЗМА ИЗБАВЯТ РАБОЧИЙ КЛАСС ОТ КРИЗИСА, БЕЗРАБОТИЦЫ, НИЩЕТЫ. ДОЛОЙ КАПИТАЛИЗМ, ДА ЗДРАВСТВУЕТ СОЦИАЛИЗМ!
5. КРИЗИС В КАПИТАЛИСТИЧЕСКИХ СТРАНАХ ОБРЕКАЕТ НА ГОЛОД ДЕСЯТКИ МИЛЛИОНОВ БЕЗРАБОТНЫХ, В СССР ЛИКВИДИРОВАНА БЕЗРАБОТИЦА, ИДЕТ НЕУКЛОННО ПОДЪЕМ ЖИЗНЕННОГО УРОВНЯ ТРУДЯЩИХСЯ. ПРОЛЕТАРИИ ВСЕХ СТРАН, СВЕРГАЙТЕ КАПИТАЛИЗМ, ИДИТЕ ПО ПУТИ РАБОЧИХ СССР.
6. ТОМЯЩИМСЯ В ТЮРЬМАХ УЗНИКАМ КАПИТАЛА — ЖЕРТВАМ ФАШИСТСКОГО ТЕРРОРА, БРАТЬЯМ ПО КЛАССУ — ПРОЛЕТАРСКИЙ ПРИВЕТ РАБОЧИХ СССР.
7. ИМПЕРИАЛИСТЫ ОРГАНИЗУЮТ ЭКОНОМИЧЕСКУЮ БЛОКАДУ СОВЕТСКОГО СОЮЗА. ОНИ ПОДГОТОВЛЯЮТ НОВУЮ ВОЙНУ ПРОТИВ РАБОЧИХ СССР. ПРОЛЕТАРИИ ВСЕХ СТРАН, НА ЗАЩИТУ СССР—ОТЕЧЕСТВА МИРОВОГО ПРОЛЕТАРИАТА, ДА ЗДРАВСТВУЕТ РЕВОЛЮЦИОННАЯ БОРЬБА РАБОЧИХ ВСЕХ СТРАН ПРОТИВ ИМПЕРИАЛИСТОВ!
8. ПРОЛЕТАРИИ ВСЕХ СТРАН, II ИНТЕРНАЦИОНАЛ — ПОСЛЕДНЯЯ ОПОРА КАПИТАЛИЗМА. ГОНИТЕ ПРОЧЬ ВОЖДЕЙ СОЦИАЛ-ДЕМОКРАТИИ И ИХ ЛЕВУЮ АГЕНТУРУ. СТАНОВИТЕСЬ ПОД ЗНАМЕНА ЛЕНИНСКОГО КОММУНИСТИЧЕСКОГО ИНТЕРНАЦИОНАЛА.
9. ИМПЕРИАЛИСТЫ ЯПОНИИ, ЕВРОПЫ И АМЕРИКИ ПРОВОДЯТ ПОЛИТИКУ РАЗДЕЛА КИТАЯ И УДУШЕНИЯ КИТАЙСКОЙ РЕВОЛЮЦИИ. ПРОЛЕТАРИИ ВСЕГО МИРА, ЗАЩИЩАЙТЕ КИТАЙСКУЮ РЕВОЛЮЦИЮ. ДА ЗДРАВСТВУЕТ РЕВОЛЮЦИЯ В КИТАЕ! ДОЛОЙ ИМПЕРИАЛИЗМ!
10. ДА ЗДРАВСТВУЮТ СОВЕТЫ И ГЕРОИЧЕСКАЯ КРАСНАЯ АРМИЯ КИТАЯ!
11. ТОЛЬКО СОВЕТСКАЯ ВЛАСТЬ МОЖЕТ ИЗБАВИТЬ МИР ОТ ВОЙН И ИМПЕРИАЛИЗМА. ДОЛОЙ ПОДЖИГАТЕЛЕЙ ВОЙНЫ, ИМПЕРИАЛИСТОВ И СОЦИАЛ-ДЕМОКРАТИЮ. ДА ЗДРАВСТВУЕТ СОВЕТСКАЯ ВЛАСТЬ ВО ВСЕМ МИРЕ!
12. ТОЛЬКО СОВЕТСКИЙ СОЮЗ ЯВЛЯЕТСЯ ДЕЙСТВИТЕЛЬНЫМ И ПРОЧНЫМ ОПЛОТОМ МИРА. ДА ЗДРАВСТВУЕТ СОВЕТСКАЯ ПОЛИТИКА МИРА!
13. В СТРАНАХ КАПИТАЛИЗМА РАСТЕТ ВОЛНА СТАЧЕК, УСИЛИВАЕТСЯ ДВИЖЕНИЕ БЕЗРАБОТНЫХ. РАСТЕТ НОВЫЙ ПОДЪЕМ РЕВОЛЮЦИОННОГО ДВИЖЕНИЯ. ПРОЛЕТАРИИ ВСЕХ СТРАН, СПЛОТИТЕ СВОИ РЯДЫ ВОКРУГ КОММУНИСТИЧЕСКИХ ПАРТИЙ!
14. ДА ЗДРАВСТВУЕТ КРАСНАЯ АРМИЯ СССР — ВООРУЖЕННЫЙ ОПЛОТ СОЦИАЛИСТИЧЕСКОГО СТРОИТЕЛЬСТВА, ЗОРКИЙ ЧАСОВОЙ СОВЕТСКИХ ГРАНИЦ!
15. УСПЕХИ ПЯТИЛЕТКИ — РЕШИТЕЛЬНЫЙ УДАР ПО МИРОВОМУ КАПИТАЛИЗМУ. ЗАКОНЧИМ ПОБЕДОЙ ПЯТИЛЕТКУ В ЧЕТЫРЕ ГОДА.
16. ДОГОНИМ И ПЕРЕГОНИМ В КРАТЧАЙШИЙ СРОК ПЕРЕДОВЫЕ ПО ТЕХНИКЕ КАПИТАЛИСТИЧЕСКИЕ СТРАНЫ. ДА ЗДРАВСТВУЮТ БОЛЬШЕВИСТСКИЕ ТЕМПЫ!
17. ТЕХНИКА В ПЕРИОД РЕКОНСТРУКЦИИ РЕШАЕТ ВСЁ. ДА ЗДРАВСТВУЕТ БОЛЬШЕВИСТСКАЯ БОРЬБА ЗА ОВЛАДЕНИЕ ТЕХНИКОЙ!
18. ПОВЫСИМ ПРОИЗВОДСТВЕННО-ТЕХНИЧЕСКУЮ КВАЛИФИКАЦИЮ РАБОЧИХ. СОЗДАДИМ НОВЫХ СПЕЦИАЛИСТОВ ИЗ ЛЮДЕЙ РАБОЧЕГО КЛАССА.
19. РАБОЧИЕ-МЕТАЛЛУРГИ! СТАЛЬЮ И ЧУГУНОМ УКРЕПЛЯЙТЕ МОЩЬ СОЦИАЛИСТИЧЕСКОЙ ИНДУСТРИИ. БОЛЬШЕВИСТСКИМИ ТЕМПАМИ ДОБЕЙТЕСЬ ПОБЕДЫ В ВЕЛИКОЙ БОРЬБЕ ЗА МЕТАЛЛ.
20. ПРИВЕТ РАБОЧИМ ДОНБАССА, НЕУКЛОННО ПОВЫШАЮЩИМ ДОБЫЧУ УГЛЯ. РАБОЧИЕ УГОЛЬНЫХ РАЙОНОВ, СЛЕДУЙТЕ ПРИМЕРУ ДОНБАССА.
21. РАБОЧИЕ ЖЕЛЕЗНОДОРОЖНИКИ, ВПЕРЕД ЗА ЛИКВИДАЦИЮ ОБЕЗЛИЧКИ. ЗА УЛУЧШЕНИЕ ДВИЖЕНИЯ, ЗА ВНЕДРЕНИЕ ЖЕЛЕЗНОЙ ДИСЦИПЛИНЫ, ЗА ПОЛНЫЙ УСПЕХ ТРАНСПОРТА!
22. В БЕСПОЩАДНОЙ БОРЬБЕ С РАСХЛЯБАННОСТЬЮ, В БОРЬБЕ С БЮРОКРАТИЗМОМ, С КОСНОСТЬЮ, ДОБЬЕМСЯ РЕШАЮЩИХ УСПЕХОВ В РАБОТЕ ТРАНСПОРТА.
23. УДАРНИКАМ—ПЕРЕДОВЫМ БОРЦАМ ЗА ДЕЛО СОЦИАЛИЗМА—БОЛЬШЕВИСТСКИЙ ПРИВЕТ! ДА ЗДРАВСТВУЕТ СОЦИАЛИСТИЧЕСКОЕ СОРЕВНОВАНИЕ!
24. ПОЗОР ДЕЗОРГАНИЗАТОРАМ СОЦИАЛИСТИЧЕСКОГО СТРОИТЕЛЬСТВА — ЛЕТУНАМ, РВАЧАМ И ПРОГУЛЬЩИКАМ. ДА ЗДРАВСТВУЕТ ПРОЛЕТАРСКАЯ ДИСЦИПЛИНА В ПРОМЫШЛЕННОСТИ, НА ТРАНСПОРТЕ, В СЕЛЬСКОМ ХОЗЯЙСТВЕ!
25. ОРГАНИЗАЦИОННО-ХОЗЯЙСТВЕННЫМ УКРЕПЛЕНИЕМ КОЛХОЗОВ ПОДНИМЕМ КОЛХОЗНОЕ ДВИЖЕНИЕ НА НОВУЮ СТУПЕНЬ, ЛИКВИДИРУЕМ КУЛАЧЕСТВО КАК КЛАСС. ДА ЗДРАВСТВУЕТ КОЛХОЗНОЕ КРЕСТЬЯНСТВО—ПРОЧНАЯ ОПОРА СОВЕТСКОЙ ВЛАСТИ! ДА ЗДРАВСТВУЕТ СОЮЗ РАБОЧИХ И КРЕСТЬЯН, СТРОЯЩИХ И УКРЕПЛЯЮЩИХ КОЛХОЗЫ!
26. БОРЬБА ЗА ХЛЕБ—БОРЬБА ЗА СОЦИАЛИЗМ. КРЕПЧЕ УДАР ПО КУЛАКУ, ПО РВАЧАМ, ПО ДЕЗОРГАНИЗАТОРАМ ХЛЕБОЗАГОТОВОК. НИ ОДНОГО ЦЕНТНЕРА ЧАСТНИКУ, ЗА ВЫПОЛНЕНИЕ ПЛАНА ХЛЕБОЗАГОТОВОК.
27. ПОДНИМЕМ ГОРОДСКОЕ ХОЗЯЙСТВО. УЛУЧШИМ БЫТ ТРУДЯЩИХСЯ. ПРЕВРАТИМ ГОРОДА В КУЛЬТУРНЫЕ, ХОЗЯЙСТВЕННО-РАЗВИТЫЕ ПРОЛЕТАРСКИЕ ЦЕНТРЫ.
28. ПРОФСОЮЗЫ, БЛИЖЕ К МАССАМ, В ЦЕХ, БРИГАДУ, ГРУППУ.
29. УНИЧТОЖЕНИЕМ МЕЛКОБУРЖУАЗНОЙ УРАВНИЛОВКИ, ПЕРЕСТРОЙКОЙ ТАРИФНОЙ СИСТЕМЫ, ВНЕДРЕНИЕМ ХОЗРАСЧЕТА ОБЕСПЕЧИМ МОЩНОЕ ПОВЫШЕНИЕ ПРОИЗВОДИТЕЛЬНОСТИ ТРУДА.
30. ПРЕВРАТИМ СТОЛОВЫЕ В ОБРАЗЦОВЫЙ ЦЕХ ПИТАНИЯ. УЛУЧШИМ ОБЩЕСТВЕННОЕ ПИТАНИЕ.
31. ЗАВЕРШИМ ПЕРЕСТРОЙКУ РАБОТЫ КООПЕРАЦИИ ЛИЦОМ К ПРОИЗВОДСТВУ, РАЗВЕРНЕМ СОВЕТСКУЮ ТОРГОВЛЮ, УЛУЧШИМ СНАБЖЕНИЕ РАБОЧИХ.
32. ВОВЛЕЧЕМ МИЛЛИОНЫ РАБОЧИХ И КОЛХОЗНИКОВ В УПРАВЛЕНИЕ ГОСУДАРСТВОМ, ИСКОРЕНИМ ОСТАТКИ БЮРОКРАТИЗМА В ГОСАППАРАТЕ.
33. ВЫШЕ ЗНАМЯ МАРКСИСТСКО-ЛЕНИНСКОЙ ТЕОРИИ. НАУКУ, ВСЕ ДОСТИЖЕНИЯ КУЛЬТУРЫ—НА СЛУЖБУ РАЗВЕРНУТОМУ СОЦИАЛИСТИЧЕСКОМУ НАСТУПЛЕНИЮ.
34. В СТРАНЕ, ВСТУПИВШЕЙ В ПЕРИОД СОЦИАЛИЗМА, НЕ ДОЛЖНО БЫТЬ НЕГРАМОТНЫХ. ПРЕВРАТИМ СССР В СТРАНУ СПЛОШНОЙ ГРАМОТНОСТИ.
35. ЗА ШКОЛУ КОММУНИСТИЧЕСКОГО ВОСПИТАНИЯ И ПОЛИТЕХНИЧЕСКОГО ОБРАЗОВАНИЯ. ОСУЩЕСТВИМ ВСЕОБЩЕЕ СЕМИЛЕТНЕЕ ОБУЧЕНИЕ, ПОДГОТОВИМ АКТИВНЫХ, СОЗНАТЕЛЬНЫХ БОРЦОВ ЗА СОЦИАЛИЗМ.
36. ЗА ЛЕНИНСКУЮ НАЦИОНАЛЬНУЮ ПОЛИТИКУ, ЗА ЕДИНСТВО И БРАТСТВО ТРУДЯЩИХСЯ ВСЕХ НАЦИОНАЛЬНОСТЕЙ СССР.
37. ОКТЯБРЬСКАЯ РЕВОЛЮЦИЯ РАСКРЕПОСТИЛА РАБОТНИЦУ И КРЕСТЬЯНКУ. ПОВЫСИМ РОЛЬ ТРУДЯЩИХСЯ ЖЕНЩИН В ОБЩЕСТВЕННОЙ И ПРОИЗВОДСТВЕННОЙ ЖИЗНИ СТРАНЫ.
38. КОМСОМОЛЬЦЫ, В ПЕРЕДОВЫЕ ШЕРЕНГИ В БОРЬБЕ ЗА СОЦИАЛИЗМ. В БОРЬБЕ ЗА ИНДУСТРИАЛИЗАЦИЮ, ЗА ОВЛАДЕНИЕ ТЕХНИКОЙ, ЗА ОРГАНИЗАЦИОННО-ХОЗЯЙСТВЕННОЕ УКРЕПЛЕНИЕ КОЛХОЗОВ.
39. ЮНЫЕ ПИОНЕРЫ, ДЕТИ ОКТЯБРЯ, БУДЬТЕ ГОТОВЫ ПРОДОЛЖАТЬ И ЗАВЕРШИТЬ ВЕЛИКОЕ ДЕЛО ЛЕНИНА, ДЕЛО МИРОВОГО ОКТЯБРЯ.
40. ДА ЗДРАВСТВУЕТ ВКП(б)—ВОЖДЬ И ОРГАНИЗАТОР ПОБЕДОНОСНОЙ СОЦИАЛИСТИЧЕСКОЙ РЕВОЛЮЦИИ!
41. РАБОЧИЕ, КОЛХОЗНИКИ, ВСЕ ТРУДЯЩИЕСЯ—ТЕСНЕЕ РЯДЫ ВОКРУГ ВКП(б), ЗА ГЕНЕРАЛЬНУЮ ЛИНИЮ ПАРТИИ, ЗА БОЛЬШЕВИСТСКИЕ ТЕМПЫ, ЗА ПОБЕДЫ СОЦИАЛИЗМА!
42. ДОЛОЙ ДЕЗОРГАНИЗАТОРОВ СОЦИАЛИСТИЧЕСКОГО НАСТУПЛЕНИЯ ПРАВЫХ И «ЛЕВЫХ» ОППОРТУНИСТОВ. ДА ЗДРАВСТВУЕТ ЛЕНИНСКОЕ ЕДИНСТВО БОЛЬШЕВИСТСКИХ РЯДОВ!
43. ПОД ЗНАМЕНЕМ БОЛЬШЕВИСТСКОЙ ПАРТИИ, ЕЕ ЛЕНИНСКОГО ЦК—ВПЕРЕД К НОВЫМ ПОБЕДАМ. ВЫШЕ ЗНАМЯ ВКП(б)—ОРГАНИЗАТОРА ОКТЯБРЬСКОЙ РЕВОЛЮЦИИ!

ЦЕНТРАЛЬНЫЙ КОМИТЕТ ВСЕСОЮЗНОЙ КОММУНИСТИЧЕСКОЙ ПАРТИИ (БОЛЬШЕВИКОВ)

## СОВЕТСКИЙ ПАКТ НА ПРИЧАЛЕ

### XIV Октябрь выносит приговора капитализму

Прусский министр внутренних дел, один из вождей германской соц.-дем. КАРЛ ЗЕВЕРИНГ.

### ПОЛИЦЕЙСКИЕ ПРИГОТОВЛЕНИЯ ПЕРЕД ОКТЯБРЕМ.

**БЕРЛИН, 3.** Прусский министр внутренних дел Зеверинг запретил вчера, на основании чрезвычайного декрета, все митинги и демонстрации под открытым небом. Этот запрет относится в первую очередь к демонстрациям компартии, революционной профоппозиции и пролетарских массовых организаций, в связи с XIV годовщиной Октябрьской революции.

### Речь тов. СОКОЛЬНИКОВА

ЖЕНЕВА, 2. На заседании комиссии по изучению советского проекта пакта об экономическом ненападении, товарищ Сокольников в произнесенной речи сказал: «Заключение пакта об экономическом ненападении не является новым. Он имеет слишком длинную историю. Речь Литвинова, произнесенная на сессии координационной подкомиссии, содержит формулирование принципов, положенных в основу проекта, дававшего анализ развертывавшемуся мировому экономическому кризису. Советская делегация дала на третьей сессии детальный анализ, который полностью подтверждается дальнейшим развертыванием кризиса. Констатировав, в частности, что одной из существующих причин обострения кризиса является усиление экономической борьбы, быстро распространяющееся на ряд стран и вызывающей планы и акты экономической агрессии, — советская делегация внесла проект пакта об экономическом ненападении, кратко формулировавший принципы, не допускающие дискриминирования одних стран другими в экономической области. С точки зрения международного экономического положения, советский проект пакта представляет, казалось бы, вполне целесообразное, быстрейшее его обсуждение и принятие. Пакт до сих пор не был рассмотрен по существу. Защищая теперь, на данном комитете, необходимость тщательного, быстрого и активного обсуждения советского проекта пакта об экономическом ненападении, советская делегация не выступает в роли врача, который хочет исцелить капиталистический режим от его болезни. Мы уверены, что болезнь и пороки этого режима неизлечимы, и что только замена капиталистической анархии системой социалистического планового хозяйства способна обеспечить быстрое и мощное развитие производительных сил, которыми располагает человечество. Внося проект пакта об экономическом ненападении в момент разгара мирового экономического кризиса, советское правительство действовало в соответствии с принципами мирного сосуществования двух различных экономических систем, провозглашенных здесь, на международной экономической анархии системой социализма, на то, что пакт об экономическом ненападении имеет значение с точки зрения не только интересов СССР, но и стран капитализма, товарищ Сокольников продолжает: «Совершенно бесспорно, что СССР наиболее реально ощущает на себе последствия экономической агрессии, поскольку в ряде стран принимали экономические мероприятия, непосредственно направленные к дискриминации СССР. В последнее время в одной из заокеанских стран было предпринято открытое враждебное выступление против торговли СССР, приведшее к прекращению торговых отношений между СССР и этой страной. Нападки против СССР не прекращаются. В настоящее время мы вынуждены констатировать новую лживую кампанию против СССР, оперирующую вымыслами о предстоящей, якобы, некредитоспособности СССР. Так как некоторые капиталистические страны оказались некредитоспособными, то это является, повидимому, достаточным основанием к тому, чтобы распространить слухи, что некредитоспособной окажется и страна социалистического хозяйства».

После речи т. Сокольникова открывается общая дискуссия.

## 2 НОЯБРЯ НА АВТОЗАВОДЕ

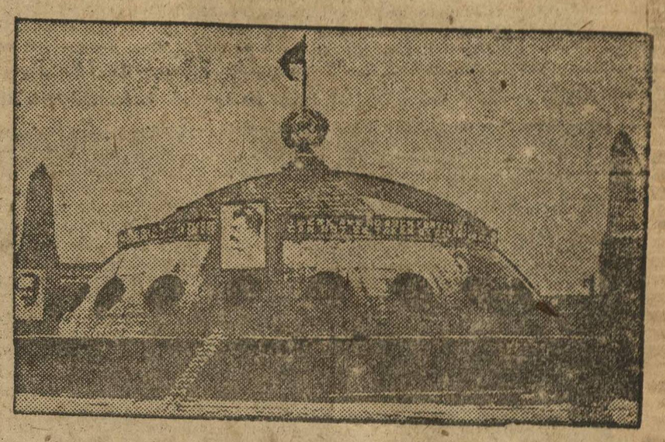

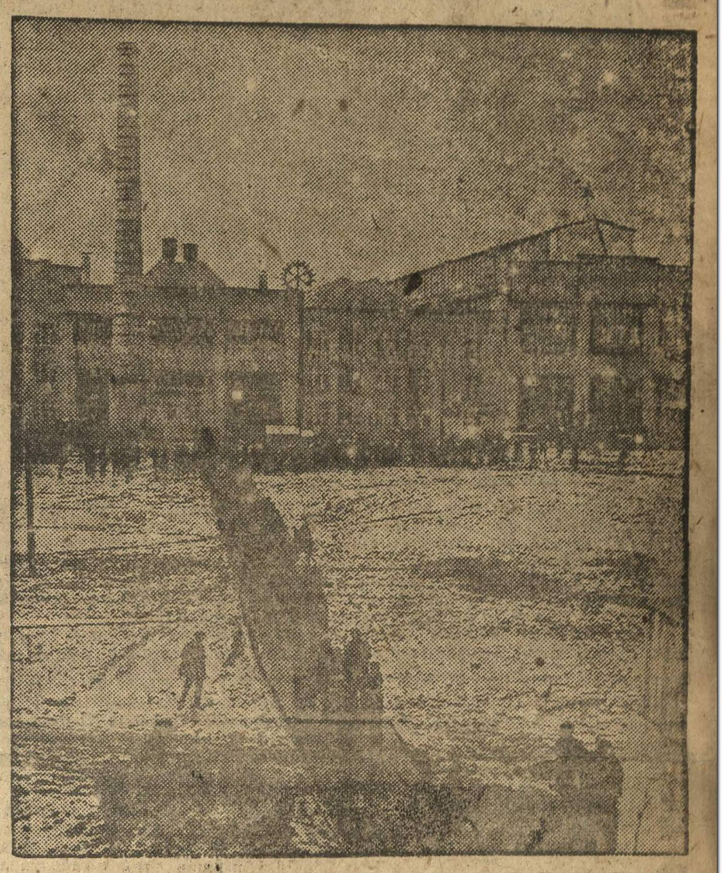

1) Тов. Кузнецов (секретарь автозаводского райкома партии) открывает митинг, посвященный окончанию строительства автозавода. 2) Трибуна на прессовой площади. 3) Колонны демонстрантов размещаются на площади прессового цеха. 4) Комсомольская бригада Сорокина. Слева бригадир Сорокин, первый на автозаводе получивший орден Красного Знамени.

## Нижегородская краевая комсомолия за самоотверженную борьбу на автогиганте достойна ордена Ленина

### На торжественном заседании во Дворце Культуры

Вечером, 2 ноября, в Канавинском Дворце Культуры состоялось торжественное заседание рабочих Автостроя, ИТР, вместе с представителями колхозов, центральных организаций и др., посвященное окончанию промстроительства автогиганта. Заседание открыл небольшой вступительной речью председатель ОПК тов. Андрон. С большой приветственной речью, выступил секретарь Крайкома ВКП(б) тов. Столяр. С приветствиями также выступили: тов. Дьяконов, председатель ВАТО, тов. Рябов, председатель ЦК строителей, тов. Решетов, тов. Дыбец, Попов, секретарь Крайкома ВЛКСМ, тов. Кузнецов, Грачев и др.

**Торжественное заседание под бурные апплодисменты всего зала утвердило предложение ответственного секретаря автозаводского райкома партии тов. Кузнецова, о занесении на почетную доску борцов автогиганта: ВСНХ и его руководителя тов. Орджоникидзе, Крайком ВКП(б) и его руководителя тов. Жданова, Столяра и Прамизка, ОГПУ Нижкрая и тов. Решетова Крайисполком во главе с тов. Пахомовым, НИЖЕГОРОДСКИЙ КРАЙКОМ КОМСОМОЛА И ЕГО РУКОВОДИТЕЛЯ ТОВ. ПОПОВА, председателя Нижгорсовета тов. Грачева, школу имени Сталина и ее руководителей.**

**Вместе с этим торжественное заседание по предложению тов. Кузнецова постановило, ходатайствовать перед правительством о награждении за исключительные заслуги в борьбе за Автогигант, НИЖЕГОРОДСКУЮ КРАЕВУЮ КОМСОМОЛЬСКУЮ ОРГАНИЗАЦИЮ ОРДЕНОМ ЛЕНИНА.**

На слете ударных колхозов края

# ЗА КАЧЕСТВО, ЗА ХОЗЯЙСТВЕННОЕ УКРЕПЛЕНИЕ КОЛХОЗОВ

## Успех борьбы—в правильном распределении доходов

**ОТКРЫТИЕ СЛЕТА.**

2 ноября в большом зале Дома Советов открылся 3-й краевой слет ударных колхозов Нижкрая, совместно с колхозниками-ударниками Средней и Южной Волги. На слет собралось свыше 200 колхозников.

В президиум слета избираются: т.т. Столяр (Крайком ВКП(б), Островский (Крайисполком), Шиляев (КрайЗУ), Нюркин («Нижкоммуна»), Шекин (кол хозник средн. Волги), Уханов (колх. Нижней Волги), колхозницы—Балабанова (Сунский р.), Тарбеева (Вятский район) и друг.

С докладом об организационно-хозяйственном укреплении колхозов выступил председатель Крайколхозсоюза тов. Петров.

**ПОБЕДЫ ВЕЛИКИ.**

В первой части своего доклада тов. Петров остановился на наших достижениях в области коллективизации колхозного строительства по СССР и в частности, по Нижегородскому краю.

В результате большевистской борьбы с классовым врагом—кулачеством и его подсобниками—правыми и «левыми» оппортунистами, поставленная партией задача в Нижегородском крае не только выполнена, но и перевыполнена. На 20 сентября мы имеем 45 пр. бедняцко-середняцких хозяйств объединившихся в колхозы. Ряд районов Черновский, Шабалинский, Лукояновский, Фоминский, Балезинский и др. в основном уже завершили сплошную коллективизацию.

Основной формой колхозного движения является с.-х. артель (90 проц. всех колхозов). Удельный вес ТОЗ'ов с 11 проц. на 1 октября 30 года снизился до 7 проц. на 20 октября этого года. Средний размер колхозов в Нижкрае с 26 хозяйств в 30 году, возрос до 32 хозяйств в 1931 году.

Колхозы крепнут. Об этом наглядно говорит обеспеченность их тяговой силой. В прошлом году на 100 хозяйств подано 54 головы рабочих лошадей, в настоящем—61.

Громадную роль в деле социалистического переустройства сельского хозяйства в нашем крае сыграли МТС, в количестве 24, главным образом, в районах льноводства и животноводства. Колхозы края одержали в этом году ряд хозяйственных успехов. В частности, в весенюю посевную кампанию колхозы засеяли 1.300.000 га, т.-е. 35 проц. всего краевого клина, дав прирост по сравнению с прошлым годом на 19.3 проц.

Докладчик также указал на разрешение колхозами края задач в деле специализации, в частности по техническим культурам. Встречный план по льну выполнен на 120 проц. Производство техкультур в этом году в колхозном секторе на одно хозяйство в среднем увеличено на 130 проц., удельный вес колхозного сектора в посеве техкультур—30 проц., удельный вес кормовых культур—80—85 проц. Площадь под промышленными огородами повышена с 1900 га в прошлом году, до 5.200 га в этом году.

В уборочную кампанию колхозы в основном также справились с поставленной перед ними задачей. В частности, полностью убрали зерновые посевы, вытеребили 180.000 га льна, выстлано—144.000 или 81 проц.

По силосу имеется прорыв, но по сравнению с прошлым годом и здесь имеются значительные успехи.

Далее докладчик останавливается на вопросе о производительности колхозного хозяйства. В прошлом году на одно колхозное хозяйство было посеяно 2,75 га, в этом году—3.22 га, т.-е. на 20 проц. больше, чем в прошлом году и на 44 проц.—больше единоличников. На одну лошадь в этом году посеяно 6,3 га, на 20 проц. больше прошлого года.

Сейчас колхозы ведут решительную борьбу за разрешение животноводческой проблемы путем организации МТФ и СТФ.

Докладчик подчеркивает, что все указанные достижения явились в результате энтузиазма, проявленного широкими массами колхозников и и в особенности активистами из них—ударниками-колхозниками и применения в широком масштабе социалистических методов работы—общественного буксира, взаимопомощи, эстафетных бригад, обмена опытом лучших колхозов с отстающими и т. д.

В заключение первой части своего доклада тов. Петров указал на борьбу с кулачеством, которую пришлось провести колхозникам, и призывал их с новой силой ударить по классовому врагу.

**ДРАТЬСЯ ЗА КАЧЕСТВО КОЛХОЗНОГО СТРОИТЕЛЬСТВА.**

Во второй части своего доклада тов. Петров подробно остановился на организационно-хозяйственном состоянии колхозов и на организации труда. По данным райколхозсоюзов и райземуправлений, сдельщина введена в 77,4 проц. колхозов — трудкнижками обеспечено 70,3 проц.

Однако, докладчик отмечает, что наряду с этим есть примеры отрицательного харктера.

Останавливаясь на важнейшей задаче—распределении урожая—тов. Петров указывает, что большинство колхозов принцип распределения доходов по количеству и качеству труда освоило. Но часть стала на линию уравниловки (колхозы «Красная Новь», «Комбайн», имени тов. Сталина и др.).

В колхозах Вятского района авансировали колхозников по едокам: то же допущено в колхозах Вожгальского района и некоторых др. Хлебозаготовки на 25 сентября колхозной системой выполнены на 58.8 проц., при среднем краевом выполнении в 67.5 проц. Колхозный сектор т. обр. отстал от единоличного. Это недопустимо и надо крепко ударить по колхозам, недооценивающим хлебозаготовки.

Затем докладчик указал на конкретные задачи, стоящие перед колхозами в области организационно-хозяйственного строительства: укрупнение мелких колхозов в связи с организацией МТС; борьба за с.-х. актив и др.

В деле организации труда мы должны добиться, чтобы в 32 году не было ни одного колхоза без сдельщины. Главное надо усвоить технику учета—это наше слабое место. Вторая задача—правильное распределение и использование рабсилы. Социалистические методы труда также должны быть широко развернуты в колхозах. Ни одного колхоза без соцсоревнования и ударничества.

Правильное распределение урожая—четвертая важнейшая задача.

В заключение тов. Петров выразил твердую уверенность, что колхозы Нижкрая с честью выполнят все указанные задачи и поднимут на еще более высокую ступень социалистическое земледелие в крае.

**СОЦИАЛИЗМ — ЭТО СОВЕТСКАЯ ВЛАСТЬ ПЛЮС ЭЛЕКТРИФИКАЦИЯ.**

**К XIV годовщине Октября мы уже имеем право сказать, что завет Ильича—«Социализм—это советская власть плюс электрификация»—в нашей стране воплощается в жизнь. Растут гигантские, могучие электростанции во всех концах Советского Союза. Вторая пятилетка будет пятилеткой электрификации. На рубеже XIV годовщины пролетарской революции мы должны ударной работой вновь подтвердить, что мы готовы выполнить заветы вождя и построить социализм в нашей стране.**

**НА СНИМКЕ: памятник Ленину на Биби-Эйбатских нефтяных промыслах (Азербайджан), на фоне мачты для электротока высокого напряжения.**

# ПРИЗЫВ КОМСОМОЛИИ ТЕЛЕФОННОГО НЕ ПОДХВАЧЕН

## Сормовичи, канавинцы, свердловцы, к годовщине выполните соц. заказы

### Комсомольцы гортрамвая выполняют социалистический заказ

Коллектив ВЛКСМ треста механического транспорта горячо откликнулся на призыв комсомольцев радио-телефонного комбината о реализации постановления ЦК ВКП(б) о коммунальном хозяйстве к 7 ноября.

Под комсомольский обстрел были взяты два участка работы—достройка второй колеи трамвайной линии Нижний—Мыза и расширение Кремлевского трамвайного парка.

На достройке колеи все до одного комсомольца ТМТ отработали по 4 выходных дня, дав линии 400 человеко-дней. Земляные работы по прокладке второй колеи на Мызу заканчиваются к XIV годовщине Октября.

Для продолжения работ необходимы рельсы на протяжении 4 километров. Наркомпуть дал разнорядку на заброску одного километра рельс из Алатыря и ½ километра с Балтийской железной дороги. Однако, это далеко недостаточно. Поэтому комсомольцы ТМТ обращаются к комсомолу РТЗ взять под свой контроль заброску провода и рельс на строительство.

Комсомол Алатыря. Балтийской железной дороги должен взять под свое наблюдение своевременную отгрузку по разнорядкам НКТС в адрес ТМТ отпущенных рельс для обеспечения своевременной достройки и расширения Кремлевского трамвайного парка.

Под непосредственным наблюдением комсомола закончена прокладка путей и установлена воздушная сеть. Дело тормозит трест «Водоканализация», который, начав работу по отеплению и проведению водопровода в отстроенное второе крыло парка, сейчас работу прекратил, перебросив своих мастеров на другие работы. Ячейка ВЛКСМ «Водоканализации» должна помочь комсомольцам ТМТ в деле пуска второго крыла парка в эксплоатацию 7 ноября. При помощи комсомольцев РТЗ, Балтийской ж. д., Алатыря и «Водоканализации» комсомольцы ТМТ сумеют к XIV годовщине Октября рапортовать о выполнении социалистического заказа телефонщиков.

БАЯН.

### Здесь о призыве мызинцев не слыхали

Ни ячейка ВЛКСМ, ни партячейка, ни администрация краевого коммунального отдела об обращении мызинских комсомольцев до сих пор ничего не слыхали, хотя обращение было опубликовано в «Ленинской Смене» более двух недель назад. Секрет заключался в том, что в Крайкоммунотделе «Ленинскую Смену» не только не читают, но даже и не выписывают.

— Не читали—сокрушенно разводит руками член бюро ячейки ВКП(б) Ефимычев.

— Если бы нам сообщили, мы бы кое-что сделали к 7 ноября — вторят Ефимычеву партийцы и комсомольцы.

Надо немедленно взяться за организацию субботников, с тем, чтобы в оставшийся срок проделать некоторую работу по выполнению социалистического заказа комсомольцев Мызы.

АРТ.

### Коммунальное хозяйство в Богородске

Богородск—кожевенный город с 20.000 пролетариев продолжает находится в плохих культурно-бытовых условиях. Посредине города находятся стойники с загрязненной водой, от которых по городу распространяется зловоние. С канализацией также скверно. Строительство каналов запроектировано в 28 году и до сего времени Госпланом не утверждено. Нечистоты, спускаемые с завода «им. Рыкова» и др. Заражают ближайшие к городу поля и озера, приводят к падежу скота и вымиранию рыбы.

### Об'ективные причины сорвали хорошее начинание

Социалистический заказ мызинских комсомольцев Крайотдел городских предприятий обсуждал на специальном заседании президиума.

В качестве практического осуществления заказа было решено провести декаду озеленения города и в особенности рабочего поселка радио-телефонного комбината (Мыза).

Сказано—сделано.

На озеленение города были мобилизованы члены союза, в свои выходные дни обязались посадить на участке — площадь 1 Мая—Мыза (2.550 метров)—464 дерева. Всего по Свердловскому району было решено рассадить до 2.000 деревьев. 25 октября на субботник по посадке деревьев вышло 75 ч., 26 октября—50 чел. и... дело замерло.

— Почему замерло?..

План посадки есть?

— Есть—отвечает бригаде председатель союза городских предприятий т. Ермилина.

— Потребность в зелени налицо?

— Налицо—говорит Ермилина.

— Люди были?

— Были...—невозмутимо продолжает она.

— Так почему...—теряем мы терпение.

Но Ермилину не смутить. Следуя поговорке — «нет положения, из которого бы не было выхода» — она ссылается на все «об'ективное».

— Крайотдел союза лесдревработников не выслал садоводов. Социально-бытовой сектор Крайсовпрофа (т. Бугров) не дал обещанных шесть агрономов по садам. Не было поддержки от общественности.

Много еще «причин» срыва проведения декадника озеленения называла Ермилина, но из всех их ясно одно: Крайотдел городских предприятий, начав поход за зеленый рабочий поселок, не сумел возглавить этот поход, хотя имел для его развертывания все возможности.

О строительстве тротуаров на Мызе, ремонте и очистке шоссе в поселке радио-телефонного комбината Ермилина также ничего утешительного сообщить не смогла.

После длительных поисков в делах Крайотдела Ермилина была вынуждена сознаться, что у них «сведений о текущем ремонте дорог и домов на Мызе об очистке поселка не было и нет».

— Сходите в Свердловский райкомхоз—там вам скажут. — Вот все, что могли мы узнать о благоустройстве рабочего поселка Мызы.

Комментарии излишни. А выводы должен сделать Крайсовпроф.

БРИГАДИР «ЛЕНСМЕНЫ»
Б. РЖАНОВ

# ОППОРТУНИСТ ЗАПАСАЕТСЯ,—КУЛАК РАДУЕТСЯ

## Крепче удар по кулацкой практике в создании внутриколхозных фондов за счет плана хлебозаготовок

## ПЛАН ВЫПОЛНЕН НА 68 ПРОЦЕНТОВ

**СОВЕТСКИЕ КОМСОМОЛЬЦЫ В БОРЬБЕ ЗА ХЛЕБ.**

Советская райорганизация приступила к хлебозаготовкам своевременно. Была развернута массовая работа среди колхозников и единоличников. Вся райорганизация была мобилизована в деревню, в результате чего мы имеем на сегодняшний день выполнение плана хлебозаготовок в 13 сельсоветах. Районный план выполнен на 25 октября на 68 проц. Во время пленума райкома ВКП(б) 20 октября было сдано хлеба 109 тонн. Ведут показательную работу ячейки: Васильевская, Суворовская, Советская, Городищенская, которые план хлебозаготовок выполнили к 1 октября.

Эти ячейки добились таких успехов благодаря правильной расстановке сил. Ими организовано 25 сигнальных постов. Комсомольцы прикреплялись к селениям. Комсомолка Машкина организовала у бедняков коллективную молотьбу, ею же была организована помощь вывозки с поля снопов, которые заросли уже травой. За этот период было послано из района в помощь сельсоветам свыше 100 человек.

19 сентября проведен районный слет всего сельактива, выявлено кулаков комсомольцами 25 хозяйств. План по твердым заданиям на 25 октября выполнен на 70 проц. С 15 октября по 2 ноября об'явлен штурм за выполнение плана хлебозаготовок. Мобилизовано в деревне 15 человек районного актива.

ПУТИЛОВ.

### Вы тянете кривую вниз

**ОРГАНИЗОВАТЬ РЕШИТЕЛЬНУЮ БОРЬБУ С ОППОРТУНИСТИЧЕСКОЙ ПРАКТИКОЙ.**

Нолинск.
Фаленки.
Арбаж.
Котельнич.
Шаранга.
Ардатов.
Пыщуг.
Сергач.
Урень.
Фоминки.
Шабалино.
Вожгалы.
УАО.
Даров.
Тепло-Стан.

Вот список тех районов, которые имеют сейчас решающее значение в выполнении плана хлебозаготовок. Эти районы наиболее отстали и тянут кривую выполнения плана вниз.

Районные организации комсомола этих районов не проявили большевистской борьбы за хлеб. Эти организации не поняли новой обстановки, в которой протекает хлебозаготовительная кампания текущего года. Они не усвоили того, что от них требовалось: проявление инициативы, упорства и настойчивости в организации хлебозаготовок текущего года.

Основной ошибкой районных организаций явилась ставка на самотек. Они не сумели организовать решительную борьбу проявлениям мелкособственнических настроений в колхозах, они не сумели разоблачить кулацкое содержание той политики, которая имеется в значительном количестве колхозов этих районов, когда руководство колхозов создавало фонды (страховые, кормовые и т. д.), за счет выполнения плана хлебозаготовок.

По этим районам точно также имеется слабый нажим на кулака. Кулачество оказывает упорное сопротивление хлебозаготовкам. С одной стороны не выполняя самотвердых заданий, с другой — оно стремится воздействовать на колхозы, оживить имеющуюся там свою агентуру. Все это и привело к тому, что план выполнения хлебозаготовок в этих районах позорно отстает.

Боевая задача комсомольских организаций организовать решительную борьбу с кулацкой агитацией и его действием, разоблачить оппортунистическую практику, имеющуюся в ряде колхозов, довести до сознания каждого колхозника, что создание фондов внутри колхоза, за счет плана хлебозаготовок является преступлением перед пролетарским государством. Вместе с этим добиться, чтобы кулачество немедленно сдало хлеб по твердым заданиям.

Мы предлагаем этим организациям провести слеты районного актива, ячейковые собрания, обсудить создавшееся положение выполнения плана хлебозаготовок и через это мобилизовать всю комсомольскую организацию каждого комсомольца на борьбу за хлеб.

### Покончить с безобразным отношением к дороге

Мостовая от Плашкоутного моста до Ромодановского вокзала находится в безобразном виде.

На дороге грязь, выбоины, благодаря которых ломаются автомобили и телеги. Несмотря на то, что грузонапряженность дороги большая и дорога имеем большое значение, внимание к ней со стороны Свердловского коммунального хозяйства и Мостотреста не обращено.

Свердловское коммунальное хозяйство, при починке городских дорог, ремонт этой мостовой упустило из виду, ссылаясь на то, что ремонт должен произвести Мостотрест и Госмельница. Последний в свою очередь ссылается на свердловское коммунальное хозяйство.

Работы по осмотру дороги до настоящего времени не ведется, а дорога с каждым днем разрушается и приходит в негодность.

Свердловскому районному коммунальному хозяйству необходимо в срочном порядке приступить к ремонту дороги. Мостотресту и Госмельнице к очистке ее от грязи и спуску воды.

Бригада «Ленсмены»:
Горшков.
Семин.
Осипов.

В боях за пуск автогиганта 1 января 1932 года

# БОЛТОЗАКЛЕПОЧНЫЙ И ЗАТИ ВЫТЯНУТЬ ИЗ ПРОРЫВА

## Комсомольцы Канавина и Павлова, больше помощи смежным автогиганта

### ОБЕСПЕЧИТЬ СВОЕВРЕМЕННЫЙ ПУСК БОЛТОЗАКЛЕПОЧНОГО ЦЕХА „КР. ЭТНЫ"

**Строящийся болтозаклепочный цех при заводе «Красная Этна» является одним из смежных производств автомобильной промышленности Союза—по снабжению крепежными материалами Нижегородского автозавода, завода АМО (Москва) и Ярославского завода.**

**Цех расчитан на выпуск 165.000 тонн крепежного материала, что составляет выпуск в рублях на 8.000.000 рублей.**

**В 1932 г. цех даст крепежных материалов на 200.000 автомобилей.**

**Совместно с болтозаклепочным цехом намечены к постройке инструментальный и пружино-каркасный цехи.**

**Инструментальный цех будет заготовлять точный инструмент, давая около 8000 шт. разного инструмента.**

**Пружино-каркасный будет снабжать автопромышленность пружинами.**

**Общая затрата средств (на пуск первой очереди), включая чистое строительство, выражается в 1931 году в 5.270.000 руб.**

**Рабочие и административно-технический персонал строительства об'явили себя ударниками, закрепились за строительством до окончания постройки.**

Но ударной работе сильно мешает недостаток срочно требующихся материалов.

Для окончания работ по крыше необходимо срочно получить 35 тонн битума, 600 рулонов толб кожи и 25 рулонов руберойда. ВСНХ должен срочно выделить наряды на битум. Крайсовнархоз и Крайснаб должны принять меры по обеспечению строительства толем.

Далее, срочно требуется 250 тонн асфальта и 750 тонн цемента. Наряды на цемент выданы Вольским цементным заводом. В связи с окончанием навигации надо срочно обеспечить переброску цемента в Нижний.

Болтозаклепочный цех должен быть пущен в четвертом квартале 1931 г. Этот срок надо обязательно выдержать.

**Целый ряд предприятий - поставщиков задерживают строительные работы.**

Сантехстроевские работы болтозаклепочного цеха сильно задерживают:

Черепецкий завод по М.-К. ж. д., который должен был отгрузить в октябре 475 шт. ребристых труб, а отгрузил 75 шт.

В первой декаде ноября завод должен отгрузить 800 шт. ребристых труб.

Монтаж котельной задерживается из-за неотгрузки частей котлов со станции Калиновка (в районе Одессы) с калининского сахарного завода.

Завод «Красная Пресня» (Москва) не отгружает занаряженных ему вентиляторов.

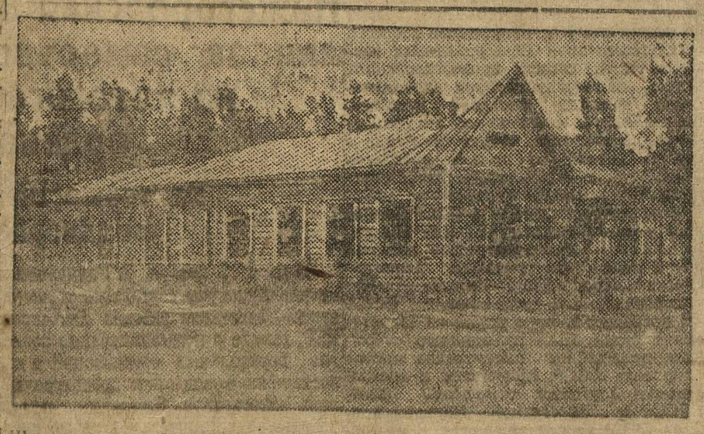

Школа колхозной молодежи, открывающаяся при колхозе села Шалдеж, Семеновского района.

Выксунский завод задерживает отгрузку 20½ тонн газовых труб.

Завод электропровод. (Москва) не выполняет наряды на 11.000 метров провода, что срывает проводку электричества в болтовом цехе. Провод должен был быть отгружен еще в третьем квартале, но до настоящего дня не отгружено ни одного метра.

Строительство не получило еще фонды на кабель, что угрожает задержкой прокладки кабеля до зимнего периода. В результате, это может повлечь при зимней кладке лишние накладные расходы.

**У СТРОИТЕЛЬСТВА НЕТ ЯСНОСТИ НА ЗАКАЗЫ ВНУТРИТРАНСПОРТНОГО ОБОРУДОВАНИЯ.**

Строительство болтозаклепочного цеха заключило договор с союзтранстехпромом (Москва) на изготовление рабочих чертежей на конструкции и монтаж транспортного оборудования (конвейера, балочные краны и др.).

Согласно договора, часть об'ектов должна быть уже смонтирована 10 октября, а остальная часть к 1 января.

Несмотря на то, что все рабочие чертежи были конструкторской группой Союзтранстехпрома закончены к 1 августа, до сих пор у строительства нет ясности, на каких заводах изготовляется требуемое транспортное оборудование и изготовляется ли оно вообще, так как на ряд запросов Союзтранстехпром отделывается молчанием. (Нижроста).

### ПЛАНОВЫЙ ПУСК ЗАТИ СОРВАН

ПАВЛОВ (Нижроста). Установленные партией и правительством сроки пуска завода ЗАТИ не выдержаны и окончательно срываются.

Техническая готовность цехов не обеспечила пуска завода с 1 ноября. Большинство цехов еще не достроено; кузнечно-штамповочный выстроен на 98 проц., термический—на 70 проц., механический—на 53 проц., ремонтный—на 50 проц., котельный—на 53 проц. и нефтехранилище—на 40 проц.

Своевременно завод не пущен в ход потому, что нет оборудования, нехватает рабсилы, транспорта и стройматериалов — так заявляет главный прораб строительства тов. Петровский.

**В этих причинах есть доля правды, но главное, что мешало обеспечению своевременного пуска ЗАТИ — это то, что хозяйственники и постройковые организации не обеспечили подлинно-большевистских темпов строительства завода. Они, работая по старинке, не использовали имеющихся возможностей для того, чтобы по-большевистски проводить строительство.**

На стройплощадке не хватает 1000 строителей, свыше 200 лошадей, недостает стройматериалов из-за отсутствия подвозки на с берега. Все это следовало бы давным давно предвидеть и предотвращать, но оппортунистическое хозруководство стройкой этого своевременно не сделало. В отношении, например, рабсилы хозяйственники только недавно, с невероятным опозданием, «узнали», что на стройке недостает 1000 рабочих рук. Постройковые организации, а вместе с ними и районные и некоторые краевые не приняли достаточных мер к тому, чтобы обеспечить своевременный пуск завода.

Это пятно должно быть в кратчайший срок смыто подлинно штурмовыми темпами работы всех организаций, всех строителей, напряженнейшей борьбой за быстрейший пуск завода.

### Темпы лесозаготовок катастрофически падают

**ЛЕСОЗАГОТОВИТЕЛЬНЫМ И СНАБЖАЮЩИМ ОРГАНИЗАЦИЯМ НАДО НЕМЕДЛЕННО БРОСИТЬ ВСЕ СИЛЫ НА ЛЕСОЗАГОТОВКИ, НА ЗАКРЕПЛЕНИЕ РАБСИЛЫ, НА МЕХАНИЗАЦИЮ РАЗРАБОТОК, НА ПОЛНОЕ ОБЕСПЕЧЕНИЕ КУЛЬТУРНО-БЫТОВОГО ОБСЛУЖИВАНИЯ ЛЕСОРУБОВ.**

До 10 октября никакой подготовительной работы к лесозаготовкам на местах не велось. Директивы, посланные Нижкрайлеспромом, дошли во второй половине октября.

В течение IV квартала предстоит заготовить 3.490.000 кубометров деловой древесины и вывезти 2.032.000 кубометров.

На 20 октября заготовлено 224.658 кубометров (6.4 проц.) и вывезено — 34.929 кубометров.

Положение с дровами явно катастрофическое. Их надо заготовить и вывезти 2.210.000 кбм. Фактически же заготовлено 177.631 кбм. (6,6 проц.), и вывезено 55.553 кбм. (4,3 проц.).

Минимальности цифр не отрицают и сами лесозаготовители, имеющие в своем распоряжении до конца квартала для работ в лесу 60 дней и для вывозки—40 дней.

Состояние дорог совершенно не отвечает потребности вывозки. По лесопромхозам ЧАССР из 42 километров лежневых дорог эксплоатируется только 20. Зимних путей, хотя и изыскано 54 километра, но освоено (прорублены трассы) только 28 километров.

В Вятском районе, по плану, должно эксплоатироваться 445 километров ледяных дорог, но подготовлено к использованию только 127. Здесь на слабость подготовки в значительной степени влияет отсутствие оборудования для саней. Не получая 800 комплектов железных поковок, леспромхозы не уверены, хватит ли у них транспорта для использования намеченных по плану дорог. Лежневых дорог подготовлено 114 километров, но эксплоатируется только 66 клм. Такая недогрузка об'ясняется недостаточным количеством подвижного состава и его непригодностью.

В отношении механизации дело обстоит из рук вон плохо. Стройка двух подвесных дорог наполовину сорвана самими же заготовителями, которые решили строить только одну дорогу. Но и это строительство идет настолько медленно и не обеспечено материалами, что будет окончено не ранее октября 1932 года. Даже чугунные бабки для забивки свай и то не получены.

Совершенно нет ясности в использовании тракторов. Летом они работали на выкатке бревен. А как сейчас будут использованы—отдел рационализации не знает. Имеющиеся в его распоряжении 25 тракторов по участкам не распределены; их мощность и размеры работ не учтены. Поэтому есть полное основание утверждать, что механические процессы явно недостаточны для выполнения плана лесозаготовок.

Напряженное состояние с рабсилой лесозаготовители пытаются смазать цифрами по вербовке. Завербовано, действительно, много — 45.993 пеших (122 проц.) и 37.731 конный (166,7 процента к плану). Но на работу вышло: 19.355 пеших (42,4 проц.) и 3.303 конных (9,5 проц. к количеству завербованных).

Такой низкий процент руководители Нижкрайлеса об'ясняют поздним окончанием полевых работ у колхозников. На самом же деле, тут налицо погоня лишь за цифрой. Продуманных мероприятий к организованному набору и закреплению рабсилы проведено не было. Лесорубы на встретили должных условий для их работы. Жилищно-бытовые условия, снабжение продовольствием, фуражом, культобслуживание — все эти вопросы выпали из поля зрения лесозаготовителей в процессе их подготовительной работы. Теперь, в условиях развернутых лесозаготовок, все эти существеннейшие недочеты и ошибки надо быстро исправить, перестроиться на-ходу и обеспечить лесозаготовки всем необходимым. (НИЖРОСТА).

МАРТЕНЫ И ДОМНЫ КРАЯ, ДЕРИТЕСЬ ЗА ПЕРВЕНСТВО В ШТУРМЕ-СОРЕВНОВАНИИ

# КАЖДЫЙ МАРТЕН И ДОМНУ—НА ХОЗРАСЧЕТ К 7 НОЯБРЯ

## Превратить мартеновские цехи в хозрасчетные ударные цехи, работающие по сменно-встречному плану

### Сормовичи и выксунцы, свои обязательства выполняйте по-ударному!

## *Включаемся в краевое соревнование-конкурс всем цехом*

### Наш мартеновский цех к XIV годовщине Октября будет ударным хозрасчетным

МЫ, РАБОЧИЕ МАРТЕНОВСКОГО ЦЕХА МЕТАЛЛУРГИЧЕСКОГО ЗАВОДА КОМБИНАТА «КРАСНОЕ СОРМОВО», ОБСУДИВ НА ОБЩЕМ СОБРАНИИ ОТ 26 ОКТЯБРЯ С. Г. ПРИНИМАЕМ ВЫЗОВ УДАРНИКОВ ХОЗРАСЧЕТНОЙ ПЕЧИ № 4 И ВСЕМ ЦЕХОМ ВКЛЮЧАЕМСЯ В КРАЕВОЕ СОРЕВНОВАНИЕ МАРТЕНОВ.

ВКЛЮЧАЯСЬ В КРАЕВОЕ СОРЕВНОВАНИЕ МАРТЕНОВ, В БОЕВОЙ ШТУРМ ЗА ВЫПОЛНЕНИЕ И ПЕРЕВЫПОЛНЕНИЕ ПРОГРАММЫ ЧЕТВЕРТОГО КВАРТАЛА ПО ВЫПЛАВКЕ СТАЛИ, МЫ ДАЕМ СВОЕ СОЦИАЛИСТИЧЕСКОЕ ОБЯЗАТЕЛЬСТВО ВЕСТИ БОРЬБУ ЗА БЫСТРЕЙШУЮ РЕАЛИЗАЦИЮ В ЖИЗНЬ УКАЗАНИЙ ТОВ. СТАЛИНА И РЕШЕНИЙ ВСНХ И ВЦСПС О ЧЕРНОЙ МЕТАЛЛУРГИИ.

ПЕРЕВОДЯ В НАСТОЯЩЕЕ ВРЕМЯ ВСЕ ПЕЧИ НА ХОЗЯЙСТВЕННЫЙ РАСЧЕТ, ОБЯЗУЕМСЯ ДОСТИГНУТЬ ВЫПОЛНЕНИЯ И ПЕРЕВЫПОЛНЕНИЯ ПРОГРАММЫ ПО ВЫПЛАВКЕ СТАЛИ И ЗАКРЕПИТЬ ЭТИ УСПЕХИ В ДАЛЬНЕЙШЕЙ РАБОТЕ.

В СВОЮ ОЧЕРЕДЬ МЫ ПРЕДЪЯВЛЯЕМ ТРЕБОВАНИЯ К ОТДЕЛАМ СНАБЖЕНИЯ И ТРАНСПОРТНОМУ, С ТЕМ, ЧТОБЫ ОНИ НЕМЕДЛЕННО ПРЕКРАТИЛИ НАБЛЮДАЮЩИЕСЯ НА СЕГОДНЯ БЕЗОБРАЗИЯ С ДОСТАВКОЙ ШИХТЫ ДЛЯ МАРТЕНОВ, ОБЕСПЕЧИЛИ БЫ БЕСПЕРЕБОЙНУЮ ДОСТАВКУ ПЛАТФОРМ ДЛЯ ОТПРАВКИ И РАЗГРУЗКИ ЦЕХА ОТ ЗАВАЛА МАТЕРИАЛА. ОТДЕЛ СНАБЖЕНИЯ ДОЛЖЕН НЕМЕДЛЕННО УЛУЧШИТЬ КАЧЕСТВО ШИХТЫ И ЕЕ СОРТИРОВКУ НА ШИХТОВЫХ ДВОРАХ.

ЧТОБЫ ОБЕСПЕЧИТЬ БЕСПЕРЕБОЙНОЕ СНАБЖЕНИЕ МАРТЕНОВ ПИЩЕЙ, МЫ ОРГАНИЗУЕМ КОММУНИСТИЧЕСКИЕ СУББОТНИКИ ПО СБОРУ МЕТАЛЛА, НАЧИНАЯ С 27 ОКТЯБРЯ.

ВСЕ СВОИ ВЫХОДНЫЕ ДНИ ОТДАЕМ ДЛЯ РАБОТЫ НА ЭТИХ СУББОТНИКАХ И ДЛЯ РАЗГРУЗКИ ЦЕХА, БОРЯСЬ ЗА ВЫПОЛНЕНИЕ И ПЕРЕВЫПОЛНЕНИЕ ПЛАНОВЫХ ЗАДАНИЙ.

ОБЯЗУЕМСЯ ПРИЛОЖИТЬ ВСЕ УСИЛИЯ И ДОСТИГНУТЬ МАКСИМАЛЬНОЙ ЭКОНОМИИ ТОПЛИВА. ДЛЯ ПРАКТИЧЕСКОГО ОСУЩЕСТВЛЕНИЯ В ЖИЗНЬ ДАННОГО ОБЯЗАТЕЛЬСТВА, ВЫДЕЛЯЕМ В КАЖДОЙ СМЕНЕ ОТВЕТСТВЕННЫХ ЛИЦ ЗА ЭКОНОМИЮ ТОПЛИВА И ЭНЕРГИИ.

ОБЯЗУЕМСЯ ДЛЯ УСПЕШНОГО ВЫПОЛНЕНИЯ ПРОИЗВОДСТВЕННЫХ ЗАДАНИЙ ПО ПЕЧАМ ПРИМЕНИТЬ ОПЫТ СМЕННО-ВСТРЕЧНОГО ПЛАНИРОВАНИЯ НА ОСНОВЕ ПРОВЕДЕНИЯ ЕЖЕДНЕВНЫХ 20-МИНУТНЫХ СОВЕЩАНИЙ В КАЖДОЙ СМЕНЕ.

БЕРЯ НА СЕБЯ ЭТИ ОБЯЗАТЕЛЬСТВА БУДЕМ ПО-УДАРНОМУ ИХ ВЫПОЛНЯТЬ С ТЕМ, ЧТОБЫ БЫТЬ НЕ ПОСЛЕДНИМИ В КРАЕВОМ СОЦИАЛИСТИЧЕСКОМ СОРЕВНОВАНИИ — ШТУРМЕ МАРТЕНОВ И ДОМЕН, В УДАРНОЙ БОРЬБЕ ЗА ВЫПОЛНЕНИЕ ПРОМФИНПЛАНА ЧЕТВЕРТОГО КВАРТАЛА И ПОДГОТОВКЕ К ЧЕТВЕРТОМУ, ЗАКЛЮЧИТЕЛЬНОМУ ГОДУ ПЯТИЛЕТКИ.

ДОБЬЕМСЯ К XIV ГОДОВЩИНЕ ОКТЯБРЯ, ЧТОБЫ ВЕСЬ МАРТЕНОВСКИЙ ЦЕХ БЫЛ УДАРНЫМ, ХОЗРАСЧЕТНЫМ.

ОБЩЕЕ СОБРАНИЕ РАБОЧИХ И АДМИНИСТРАТИВНО-ТЕХНИЧЕСКОГО ПЕРСОНАЛА СОРМОВСКОГО МАРТЕНОВСКОГО ЦЕХА.

АВТОЗАВОД.—Заканчиваются работы по с'емке последних лесов.

## ДАДИМ 22000 ТОНН СТАЛИ В IV КВАРТАЛЕ

### Сталелитейщики Выксы вызывают соревноваться мартеновцев Сормова

Обсудив вызов рабочих хозрасчетной мартеновской печи № 4 Сормовского металлургического завода, призывающих нас, мартеновцев Выксы, включиться в соцсоревнование и ударную работу по выполнению и перевыполнению программы IV квартала, мы, рабочие мартеновского цеха Выксунского завода осознаем важность призыва сормовичей в тот момент, когда фронт черной металлургии является особо ударным фронтом, ибо чугун, сталь—это основа развития промышленности, транспорта и механизации сельского хозяйства.

[illegible]ение 9 месяцев третьего, ре[illegible] года пятилетки, мы систе[illegible]ки не выполняли свою про[illegible], мы недодали стране тысячи [illegible]стали. Причины этого отстава[illegible] после речи т. Сталина и поста[illegible]ления ВСНХ по черной металлурги[illegible]и вполне ясны.

ВСЕ УСЛОВИЯ ДЛЯ ВЫПОЛНЕНИЯ И ПЕРЕВЫПОЛНЕНИЯ ПРОГРАММЫ У НАС ЕСТЬ. НАШ ПЛАН В КОЛИЧЕСТВЕ 22000 ТОНН НА IV КВАРТАЛ ВПОЛНЕ РЕАЛЕН И БУДЕТ ВЫПОЛНЕН.

«Реальность нашей программы — это живые люди, это мы с вами, наша воля к труду, наша готовность работать по-новому, наша решимость выполнить план» (Сталин).

Мы, сталелитейцы Выксы, невыполнение производственной программы больше допустить не можем и вызов сормовичей на себя принимаем, будем соревноваться с мартеновцами-сормовичами при оборудовании нашего мартеновского цеха нижеследующего характера:

4 мартеновские печи (работающих 3) № 2, № 3, № 4 на газогенераторном газе (дрова и торф пополам) и печь № 1 на нефти. Площади пода печей: печь № 1—19,7 к. м., № 2—19,7 к. м., № 3—16,4 к. м., № 4—23,4 к. м. Завалка ручная на твердом чугуне своего завода 55 проц. в шихту (анализ чугуна Р—0,6 и М—0,6 проц.). Железо преимущественно покупное старое 30-процентно пакетированное, остальное мелочь. Обслуживание канавы паровыми кранами-вертушками. Отливка сифонная—50 проц. мелкой болванки 7-пудовой, остальная листовая 20—30 пудов. Разливка ручная, разливными ковшами-тележками.

Мы обязуемся выплавить в четвертом квартале при работе печи № 1—77 суток, № 2—77 суток, № 3—77 суток, № 4—79 суток — 22000 тонн стали. Для этого в цехе развернем следующую работу:

1. В течение октября переведем на хозрасчет все четыре печи с количеством 312 человек. Организуем подекадно проверку договоров бригады с начальником цеха.

2. Закрепим в каждой бригаде 10-минутные производственные совещания и сменно-встречное планирование, для правильного учета работу свою будем записывать в тетрадь.

3. Администрация цеха обязуется вывешивать ежесуточный процент выполнения для того, чтобы знали, что сработано и сколько заработали за каждые сутки.

4. Углубим и развернем шире самопроверку по выполнению шести условий, выдвинутых т. Сталиным.

5. Берем на себя обязательство учиться в технических кружках, овладеть техникой производства и участвовать в рационализации и реконструкции цеха.

ПО ПОРУЧЕНИЮ РАБОЧИХ ТРЕУГОЛЬНИК: ВОЛОДИН, КИРОВ, БУГРОВ.

## Оплатите счет выксунских мартеновцев

Обсудив вызов ударников хозрасчетной мартеновской печи № 4 («Кр. Сормово») о краевом соревновании мартенов и домен, мы, рабочие мартеновского цеха Выксунского завода, включились в соцсоревнование и ударную работу на выполнение и перевыполнение программы IV квартала, пред'являем счет отдела нашего завода.

**Выполнение нашего плана зависит не только от нас, мы требуем и вызываем включиться в штурм соревнования:**

**МТО.**

Обеспечить нас вагонами по потребности на каждые сутки не менее 32 вагонов. Мы призываем рабочих хозяйственников и профсоюзные организации взять под особое наблюдение подачу вагонов для мартеновского цеха.

Прекратите остановку у нас работы из-за неподачи заправочных материалов: доломит, глина, топливо. В этом трудности у вас, нет следует только понять и не желать срывать нашей программы.

**К РАБОЧИМ МЕХАНИЧЕСКОЙ МАСТЕРСКОЙ.**

От вас во многом зависит выполнение нашей программы, мы имеем большие простои из-за недостатка запасных частей и поломки кранов и обращаемся к вам с просьбой дать своевременно все запасные части, организуйте добровольные субботники по исполнению наших заказов, посылайте наилучших ударников ремонтировать нам краны.

**К ВЕРХНЕ-ВЫКСУНСКОМУ ЗАВОДУ.**

К вам мы пред'являем особый счет, дайте нам чугун своевременно и надлежащего качества и количества, бесперебойно, по нашей потребности установленного запаса 700 тонн.

Товарищи доменщики, мы призываем вас обратить внимание особо на качество анализов, от каковых зависит у нас правильное составление шихты и своевременный выпуск плавки, обратите внимание на присылку нам равномерности по развесу чугуна, от чего получается у нас затяжка завалов плавки.

**К РАБОЧИМ РУДМЕТАЛЛОЛОМА.**

Вы обязались по договору нам доставлять ежесуточно 80 тонн пакетованной мерщины. Этот договор вы не выполняете, ежесуточно нам даете только 45 тонн, отчего страдаем плановую работу мартенов. Почему вы не выполняете договор? Все ли возможности вами использованы для полного выполнения договора. Мы ждем от вас действительно образцовой работы. Ваш ответ должен быть—80 тонн пакетированной мерщины.

**Рабочие МТО, отдел снабжения, механическая мастерская, доменщики и Рудметаллолом, за вами слово!**

Мы, мартеновцы, уверенно сказали—**ПЛАН МЫ ВЫПОЛНИМ. Даешь ответ на деле—выполнение наших требований.** Организуйте новые хозрасчетные бригады, включитесь в полную реализацию шести условий т. Сталина. **Наши требования мы должны выполнить!**

Собрание рабочих решило: оформить договор на соцсоревнование за 100-проц. выполнение плана по весу и качеству с мартеновским цехом комбината «Кр. Сормово».

ПОДПИСИ РАБОЧИХ.

## *Оперативная сводка № 7* СТАЛЬ

### НОЯБРЬСКОЕ ЗАДАНИЕ В 6.658 ТОНН—ВЫПОЛНИТЬ И ПЕРЕВЫПОЛНИТЬ

ПЕРВОГО НОЯБРЯ СОРМОВСКИЕ МАРТЕНЫ СДАЛИ ТЕМПЫ

СОРМОВО, 2. (По телефону). Мартены Сормовского металлургического завода первого ноября работали очень слабо.

Суточное задание в 251 тонну мартеновским цехом выполнено на 76,7 проц. (дано 192,4 тонны). За 31 октября цехом было дано 217 тонн стали, с выполнением плана на 88,3 проц. Выработка стали снижена на 11,6 проц.

1 ноября печи работали следующим образом: печь № 1 из суточного задания в 46 тонн выполнила 35,2 тонны (76,1 проц.), печь № 2—дала 38,8 тонны (67,4 проц.), печь № 3—40,8 тонны (89,1 проц.).

ОПЯТЬ ВПЕРЕДИ ПЕЧЬ № 4, КОТОРАЯ ВЫПОЛНИЛА ИЗ 46 ТОНН СУТОЧНОГО ЗАДАНИЯ 42 ТОННЫ ИЛИ 93,5 ПРОЦ. Печь № 5 выполнила из 67 тонн суточного задания 42 тонны или 62,7 проц.

ПЛАН НА НОЯБРЬ МЕСЯЦ ПО ВЫРАБОТКЕ СТАЛИ МАРТЕНАМИ ДОВЕДЕН ДО КАЖДОЙ ПЕЧИ. ОБЩЕЕ ЗАДАНИЕ ЦЕХУ РАВНО 6.658 ТОНН.

ПЛОХАЯ РАБОТА ПЕЧИ № 5 ОБ'ЯСНЯЕТСЯ ТЕМ, ЧТО ВО ВТОРОЙ СМЕНЕ (СМЕНА ВЛАСОВА) ПРИ РАЗЛИВЕ МЕТАЛЛА ПРОБИЛО ПЕРВУЮ И ЧЕТВЕРТУЮ ПЛИТУ. ЗАСЫПАТЬ ПЕРВУЮ ПЛИТУ НЕ УДАЛОСЬ. ПОЛУЧИЛСЯ «КОЗЕЛ» ПО ВИНЕ ПЕЧНИКА СОСКИНА, СКРАПУ 10 ТОНН.

СОСКИН СНЯТ С РАБОТЫ. ОДНАКО, ПРОФСОЮЗНАЯ ОРГАНИЗАЦИЯ ДО СИХ ПОР НЕ РЕАГИРОВАЛА НА БЕЗОБРАЗНУЮ РАБОТУ ПЕЧНИКА.

В третьей смене (СМЕНА МАКСИМОВА) получился трехчасовой простой крана. Этим об'ясняется безобразная работа печи № 5, которая дала 62,7 проц. суточного задания.

Печь № 6 в капитальном ремонте.

ПОСТ «ЛЕНИНСКОЙ СМЕНЫ».

## За качество стали в Сормове нет борьбы

### Безобразия расхлябанности режут мартены

Борьба за качество выпускаемой стали в Сормовском мартеновском цехе недостаточна. Это подтверждает много примеров. Так плавка 43192, отлитая инж. Будным для долотьев, с содержанием С-083, по техническим условиям негодна. Плавка 43200, отлитая мастером **Васюченко** для паровозных осей, вышла мягка—непригодна. Плавки 43215, 43217, 43223 и 43230, отлитые мастером **Бекмешевым**, для долотьев и паровозн. осей, содержит много фосфора—на означенные изделия непригодны. И плавка 4322, отлитая мастером **Мардаровым**, страдает этой же болезнью, что и предыдущие плавки. Этот материал, отлитый на печи № 4 за первую половину октября, теперь будет лежать на складах до тех пор, пока не найдется подходящий заказчик на это «меню», а переход из одного сорта стали в другую, явление довольно-таки частое—льют, например, плавку стали 5, а она после испытаний и анализов выходит на 4 или 5, а даже и седьмую. Это чрезвычайно тормозит планирование, срывает выполнение программных заданий. **Вина отлитых плавок не по назначению в большей мере ложится на мастеров, потопившихся выпускать плавки.** Если отсутствует при цехе известь, при помощи которой удаляется вредная примесь в сталях, то ответственную сталь лить не нужно, а нужно лить сталь не ответственную и более ходовую.

Чрезвычайно плохо дело обстоит с припусками, но мер борьбы против припусков по цеху не принимается никаких. **Припуски в развесах болванок** достигают до 20 проц., или же, в обратную сторону, болванки выходят на много легче против требуемого развеса. Такое явление наблюдается на листовых болванках для стана, тома и **болванках для кузнечных болванок.**

Это явление—результат халатности ямных бригад во главе с ямным мастером, которые не проверяют, что ими отлито. Изжить эту болезнь через введение систематической взвески каждым мастером отлитых им болванок и записывать веса отлитой высоты болванки в той или другой детали изложниц. **Проще говоря, каждый ямный мастер и бригадир должны иметь таблицы развесов болванок с указанной высотой ее.**

У нас об этом никто не хочет задуматься, а между прочим, по приемке болванок при цехе имеется техконтроль, который не только борется с припусками, а наоборот, способствует этому делу (?!).

**Подачи болванок на склад плавки (деталями) идет самым отвратительным, никуда негодящимся способом. Ни одна плавка полностью сразу никогда на склад не попадает. Часть болванок от плавки задерживается на ями от 5—15 дней после отливки и попадает на склад тогда, когда уже плавки давно прокатили или же болванки совершенно затериваются. Такая работа в дальнейшем ни в коей мере нетерпима. администрации цеха в этом деле нужно принять самые решительные меры, чтобы плавки подавались на склад полными.**

Работа электрокранов не налажена. Простои и частые, чуть ли не ежедневные, ремонты таковых буквально тормозят работу склада, а между прочим, работа на складе должна происходить живым потоком. В этой области работы администрации нужно перестроиться, чтобы краны работали на все 100 проц.

**О транспорте говорить не приходится—работа его не выдерживает никакой критики. Цех буквально задыхается от болванки и мусора.** Если цеху нужна платформа (срочная), то снимают от своей работы человек 3 и обивают пороги в течение 3—4 часов администрации транспорта, заводоуправления, и комбината.

Все эти безобразия, «режущие» мартены Сормовского завода, должны быть немедленно ликвидированы, иначе программа выплавки стали не будет выведена из-под удара.

Н. А.

## КОМСОМОЛЬСКИЙ ШТУРМ

В мартеновском цехе Выксунских заводов углублялся прорыв. Кривая выполнения программы с начала решающего года спускалась ниже и ниже, доходя до 70 процентов.

В мае, последним из переброшенных сюда 6 комсомольцев, **Петя Митрофанов** пришел к мартену и встал на работу посадчика печи № 4. Принес он с собой из комсомольского магазина закалку и опыт коллективной комсомольской борьбы за план.

С первых же дней, освоившись с работой и жизнью на верху цеха, Митрофанов увидел, что здесь не все в порядке.

Роль ударничества в цеху смазывается тем, что нет ни одной бригады, состоящей целиком из ударников. И ударники и неударники перемешаны вместе, и последние подрывают работу первых прогулами и разгильдяйством, смазывая показатели их работы. **Завалка печи доходит до 5 часов.**

Пообдумав, он решил создать показательную комсомольскую бригаду. Бюро ячейки ВЛКСМ этот план одобрило. Одобрили райком и заводский коллектив комсомола, но заместитель секретаря партколлектива **Гусев** заморозил его осуществление, ссылаясь на то, что если собрать горсточку в двенадцать человек имеющихся в цехе комсомольцев в один кулак,—ослабишь другие участки.

Пришлось ждать...

Кончился май, а июнь принес с собой еще большее углубление прорыва. Увеличилась текучесть и прогулы, превратившиеся в бич цеха. Усугубляя недостаток рабочей силы около 100 чел., они поставили цех в страшно тяжелое положение. На каждой печи не хватало по 3 и больше человек. Лучшие ударники — партийцы, комсомольцы и беспартийные—работали без дней отдыха...

В конце июля приехал в Выксу член бюро Крайкома комсомола—**Силачев.** Он одобрил проект **Митрофанова.** Взялись вплотную за организацию бригады.

Обсудили вопрос на бюро комсомольской ячейки с участием секретаря партячейки тов. **Ермакова** и пом. нач. цеха по труду **Бирюкова** решили создать комсомольскую бригаду посадчиков на печи № 3, в смене мастера **Крылова.** А потом, получив опыт, постепенно окомсомолить все печь. Наметили состав бригады из комсомольцев, партийцев и лучших ударников—беспартийных.

**В первый же день бригада снизила время завалки, не только против существующего фактически до этого но далеко ниже против времени установленного планом. План завалки печи № 3—три часа 30 минут, фактическая посадка—4 часа, бригада произвела завалку в 2 часа 35 минут. Старые посадчики еле успевали за молодежью.**

**Теми же темпами борьба продолжалась весь август, и, несмотря на массу имеющихся неполадок, бригада дала за этот месяц среднее время завалки в 2 часа 48 минут.**

А неполадок было много. Не хватало лопат для посадки мелкой шихты. Из-за плохого под'ездного пути часто слетали с рельс во время посадки вагоны с чугуном и шихтой, отнимая время на их под'ем. Иногда шихта давалась в пакетах, размером не по отверстию печи. Приходилось убивать ее кувалдами и насильно толкать всей бригадой в печь. Все это отнимало у бригады время и преодолевалось сплоченным большевистским напором.

**В дни же, благоприятные по условиям работы, завалка снижалась до 1,5 часа.**

**Прогулов в бригаде не было ни одного.** Наоборот, — в дни отдыха комсомольцы выходили на работу и становились на другие печи, на места прогульщиков.

**Ежедневно, с приходом на смену, выдвигался встречный план по посадке и заключался договор со сталеваром на скорейший выпуск плавки.** Инициатором заключения договоров был член бюро **Юдин П.**

В конце смены бригада проводила десятиминутное производственное совещание, на котором обсуждались результаты работы за смену, выявлялись встречающиеся тормозы и изыскивались пути к их устранению. Организатором производственых совещаний работал член партии **Конышев Иван.**

**За августовские результаты заводоуправление премировало бригаду пальто, брюками и тужурками. Лучшие вещи комсомольцы отдали старшим, а себе поделили брюки.**

В конце августа ячейка создала вторую бригаду посадчиков в смене мастера **Большакова.** Эта бригада с первых дней до конца сентября работала не полным штатом—без 3-х человек. Не раз бригада и ячейка обращались к администрации цеха, к начальнику **Володину** и мастеру **Большакову** за пополнением, но так и не добились своего, не получивши должной поддержки со стороны цеховых организаций. Между тем, на других печах в это время работали с недостатком только по одному человеку.

К имеющимся ранее тормозам прибавился еще более серьезный, неустранимый силами бригад. Изношенная печь начала систематически затягивать плавку. Вместо 6 часов плавка сидела в печи по 8—9. Об этом красноречиво говорят цифры. Вот они:

| Печь №. | Июль. | Август. | Сентябрь. |
|---|---|---|---|
| № 1 | 8-17 | 7-56 | 8-06 |
| № 2 | 7-92 | 7-36 | 7-18 |
| № 3 | 7-65 | 8-22 | 8-38 |
| № 4 | 8-75 | 8-38 | 7-51 |

Эта сводка показывает что, когда по другим печам, за исключением печи № 1, время плавки в результате произведенных ремонтов снизилась,—по комсомольской печи оно немного возросло.

В результате—шихта во время посадки садилась плохо,—приходилось дожидаться.

Несмотря на это, администрация ремонта печи не производила. И даже с 1 октября в установленное время планом не стали этого делать, несмотря на все просьбы бригад. С 1 октября стали ремонтировать печь № 1, сославшись на ее большую нуждаемость в ремонте. Между тем, из цифр видно, что во всем квартале эта печь давала плавки почти в одинаковое время, не повышая. Только с 16 октября, после ремонта печи № 1, стала ремонтироваться печь № 3. Так администрация «помогала» борьбе комсомольцев.

**Все же обе комсомольские бригады в сентябре вышли победителями, с показателями выше плана и других печей, дав среднюю цифру завалки в 3 часа 04 минуты.** Эти цифры взяты по всей печи и на них оказали большое влияние показатели не комсомольской смены Лаврентьева, далеко отставшей от комсомольских.

**Комсомольский пример заразителен**

**Первой погналась за комсомольскими темпами печь № 2 и уже в августе снизила время завалки против июля с 3 часов 58 минут до 2 часов 59 минут, а всентябре дала 3 ч. 4 мин. имея плановое время 3 ч. 15 мин.**

**Печь № 4 включилась в это негласное соревнование и в сентябре ускорила завалку против августа с 5 часов 12 минут до 3 часов 24 минут.**

Весь верх цеха, заразившись энтузиазмом комсомольских бригад, в сентябре мес. дал показатели скорости завалки выше установленного плана. Печи выполняли в сентябре план по скорости завалки от 104 до 114 процентов.

Лучший показатель (114 проц.) дала комсомольская печь.

**Выполнение программы цехом к последним пятидневкам сентября возросло до 80-90 процентов.**

Скверно обстояло дело на низу цеха. Канавы зачастую задерживали готовую плавку по два часа и больше, снижая хорошие результаты работы на верху. Это результаты того, что верх от низа был оторван, не было сквозных бригад, сверху и дониза об'единенных общими интересами. это же тормозило и проведение действительного хозрасчета, благодаря чему проведенный на верху цеха, фактически, он оставался на бумаге.

Таков славный трехмесячный путь борьбы и победы Выксунских энтузиастов — комсомольцев-мартеновцев.

Опыт этой борьбы должна изучить вся комсомолия края, все пролетарии и в первую очередь мартены и домны. По этому пути должны идти они, добиваясь победы в большевистском штурме—соревновании за металл.

К этому штурму бригада готовится. Готовится дать ответ ленинградцам и сормовичам и вызвать Кулебаки. Прорабатывается соцдоговор.

Имея этот опыт вступает в штурм за металл и весь сталелитейный цех Выксунских заводов, а по нему равняется и доменный. Вызов сормовичей проработан на партийных собраниях и производственных совещаниях. Домны и мартены Выксы вступили в колонны большевистского штурма.

Начинают двигаться по этому пути и другие цехи Выксы.

Организована комсомольская бригада в трубопрокатном цехе, также показывающая яркие образцы энтузиазма, а после ее организации и весь трубопрокатный цех вступил в конкурс на лучшую работу аггрегата.

Можно быть вполне уверенным в том, что в этом штурме комсомольские бригады выйдут победителями, как вышли в предыдущие три месяца, используя прошлый опыт. А вместе с ними выйдут в передовые шеренги мартен и домна и остальные цехи, вступившие и вступающие на славный путь борьбы. Красное переходящее краевое знамя металлисты Выксы не отдадут, добившись победы.

Вот имена героев:

**Бригада № 1:**

**Комсомольцы: Ечина Александра** — крышечница—секретарь ячейки. **Митрофанов Петр**—инициатор организации КСМ бригады—член бюро.

**Юдин Павел**—член бюро.

**Конышев Василий, Бедин Иван, Михаил Чуркин, Михаил Кобанов, Казаков Иван.**

**Члены партии: Старшие посадчики—Святсков Николай и Конышев Иван. Подручный сталевара—Радалов.**

**Беспартийные: Посадчики—Артамонов, Макаров. Подручный сталевара—Беровков. Сталевар Калинин Иван Трофимыч.**

**Бригада № 2.**

**Комсомольцы: Посадчики—Кондрашев, Агеев, Уткин, Вавилов, Казаров. Члены ВКП(б): Подручные—Филимонов и Гудков.**

**Беспартийные: Сталевар Бушуев Егор Филиппович, старший посадчик Пяткин.**

**Беспартийная молодежь посадчики—Володин и Гусев, Крышечник Локтев.**

Таковы сухие торопливые строки далеко недостаточно рассказывающие о борьбе героев. Эта борьба должна быть показана и эти люди нарисованы художественно. Их пример должен заражать других. Эти имена должен знать весь край, вся страна. Они должны быть вписаны яркими красными строчками в книгу истории героической борьбы рабочего класса за социализм. И как член НАПП и начинающий пролетарский писатель, воспитанный в рядах комсомола, я считаю своим долгом это сделать в дальнейшем, по мере своих сил и способностей. В разрешении этой задачи беру на себя ударное обязательство.

Гор. Выкса, металлургические заводы.

В. БАЛДИН.

Пароход «Республика», вставший на ремонт в затон им. Молотова, выдвинул встречный, закончив на четверо суток работу раньше.

## Вызов „Кулебакского Металлиста" принимаем, зовем соревноваться „Ижправду"

Редакция газеты «Выксунский Рабочий», включившись в краевое соревнование домен и мартенов, принимает вызов «Кулебакского Металлиста по освещению хода штурма по выполнению промфинплана и мобилизации рабочих на этот штурм под лозунгом: «Наш ответ сормовским и ленинградским металлистам».

Редакция «Выксунского Рабочего» берет на себя обязательство:

Давать ежедневно конкретно-оперативный материал работы цехов, характеризующий ход штурма, поднятие производственого энтузиазма и выполнение промфинплана.

Информировать всех работающих группы Выксунских заводов, в виде ежедневных сводок, с определенно-конкретными выводами о работе отдельных аггрегатов, в частности, печей сталелитейного цеха и домны.

Не менее одного раза в пятидневку посылать коллективные корреспонденции в газеты: «Ленинская Смена», «За индустриализацию» и «Нижкоммуна» о ходе штурма и реализации шести условий т. Сталина.

Организовать на время штурма рабкоргазету «Штурм», выпускаемую через день.

В ведущих цехах (доменный, сталелитейный, механическая, трубопрокатный, листопрокатный, вилопрокатный) во время штурма участить выпуск стенных газет.

ВЕСЬ СОСТАВ РАБОТНИКОВ ПРОИЗВОДСТВЕННОГО СЕКТОРА РЕДАКЦИИ «В. Р.» ОБ'ЯВИЛ СЕБЯ МОБИЛИЗОВАННЫМ НА ВСЕ ВРЕМЯ ШТУРМА.

РЕДАКЦИЯ «В. Р.» ПО ВСЕМ ЭТИМ ВОПРОСАМ ВЫЗЫВАЕТ НА СОРЕВНОВАНИЕ ИЖЕВСКУЮ ПРАВДУ».

Ответственный редактор «Выксунского Рабочего» КИСЕЛЕВ.

## ЗА КАДРЫ АВТОЗАВОДУ

Сегодня нельзя умолчать о той борьбе, которая проделана комсомолом по подготовке кадров для автогиганта. Поистине героическими можно назвать дни, когда комсомол, борясь на строительстве автозавода одновременно учился на открытых тогда курсах ЦИТ'а.

По инициативе комсомола было заложено строительство кузницы кадров — профтехкомбината.

Большая борьба автозаводского комсомола и всего комсомола края была развернута вокруг вопросов подготовки кадров через учебные базы Автостроя.

Немалых трудов стоило комсомолу укомплектовать эти источники кадров, из которых сейчас автозавод получает рабочих средней квалификации 1940 человек, по малоквалифицированной рабсилы 1600 человек.

Автозавод уже закончился строй-кой и с 1 января вступает в ряды действующих гигантов автомобильной промышленности С окончанием строительства и пуском перед комсомолом выступают новые задачи борьбы за кадры для автозавода.

Те формы подготовки, которые существовали, в строительную стадию, в момент окончания строительства не могут удовлетворять качеством своего содержания. Необходимо очевидно ставить вопрос о новой форме подготовке, более длительной, более качественной, но могущей отвечать уровню техники и темпам дальнейшего движения ее.

Такой новейшей формой подготовки является организация завода-втуза, ибо через него и только через него можно сделать доступной изучение всей техники, имеющейся сейчас на заводе, широким массам рабочих.

А.

ФИНЭСТАФЕТА

# ЕЖЕДНЕВНО ВЫПОЛНЯТЬ ФИНПЛАН!

## авняйтесь по комсомольской ФЗУ ЧХК

## За 75 процентов

**Комсомольский цех один из передовых цехов ЧХК по выполнению финплана.** Одна из основных причин успеха—четкое, оперативное руководство и строгая учетность работы. Комсомольской бригадой проведен учет неподписавшихся на заем «Третьего, решающего». Об'явлен трехдневник штурма для выполнения первого маршрута финэстафеты. Контрольную цифру по займу 1000 руб., комсомольский цех перевыполнил, дав 1.185 руб.

Перед финансовым вечером тревога охватила комсомольский цех. Комсомольский цех попал в черный список должников по займу. Комсомольская бригада учла взносы на заем и оказалось, что заводская бухгалтерия считала за цехом задолженность выбывших рабочих.

Цех перевыполнил контрольное задание и по сберегательному делу. Завербовано 53 вкладчика с общей суммой вкладов 1.200 руб. (контрольное задание 1.085 руб.).

Не выполнено задание по дифпаю. Это об'ясняется тем, что сезонники не получали зарплаты и не вступили в кооператив.

Комсомольские бригады-тройки проверяют задолженность по членским взносам.

Эти результаты достигнуты благодаря широкой постановки агитационно-массовой работы. Перед каждой сменой проводятся десяминутки, на которых комсомолия отчитывается о проделанной работе.

Вопросы финплана прорабатывались на расширенном заседании бюро совместно с активом и контрольные цифры комсомольского финплана доведены до каждого комсомольца.

Цех знает своих героев и выдвигает их кандидатами на премирование.

### СЛОВО — ЦЕХУ УЧЕБЫ.

Предоставим слово передовому цеху ЧХК—окомсомоленному цеху учебы.

**Окомсомоленное ФЗУ ЧХК перевыполнило контрольное задание IV квартала в первые две декады.** Займа распространено на сумму 3.044 рубля, при контрольном задании в 1.500 рублей. **Маршрут краевой финэстафеты выполнен. Достигнут 100-проц. охват подпиской на заем.**

**По сберегательному делу финплан IV квартала также перевыполнен. Завербовано вкладчиков с суммой вкладов 1.863 руб. (квартальное задание — 1.000 р.).**

«Слабое место» у фабзайчат — дифпай. На этом участке — относительный прорыв. Выполнено в две декады «только» месячное задание. Собрано 100 руб. дифпая при квартальном задании в 300 р.

Чему обязаны фабзайчата таким результатам? — Опять-таки общая для комсомолии ЧХК черта—широкая постановка агитационно-массовой работы. Вопросы финплана прорабатывались на общем, групповых и бригадных собраниях-слетах. Фабзайчата используют в полной мере социалистическое соревнование. Соревнуются финтройки, группы и ФЗУ в целом, соревнуются с карбидным цехом.

Высоко поставлен учет. Ежедневно вывешивается график выполнения комсомольского финплана. Ведется решительная борьба с ребятами, уклоняющимися от финансовой работы. Активисты-фотографы дают фото таких «героев»; с ребятами, не борющимися за финплан, проводятся слеты и коллективные беседы.

**Комсомолии ФЗУ принадлежит идея создания ходячих сберкасс.** Бригады фабзайчат и ходячие сберкассы (на сегодняшний день по ЧХК имеется 8 ходячих сберкасс) обслуживают бараки сезонных рабочих и неорганизованное население, работая в кино, театре и бараках.

Нельзя не отметить еще один почин фабзайчат. Ежедневно выходит стенная газета. Ежедневку редактирует бригада печати ФЗУ совместно с тов. Сухаревым, комсомольцем, работником многотиражной заводской газеты. Ежедневка уделяет большое внимание финплану: отражает ход финэстафеты и мобилизует ребят на выполнение контрольного задания.

Механический цех занимает также одно из почетных мест в шеренге передовых. Перевыполнено контрольное задание по займу. Достигнут полный охват подпиской на заем. **Наказ КК ВКП(б) выполнен.**

Комсомолия цеха — коллективный вкладчик в сберкассу. Ежемесячно рабочие отчисляют пять рублей на сберегательную книжку. Комсомольцы механического цеха используют шефскую работу для досрочной сдачи сельхозналога единоличниками Бабинского сельсовета.

### УДАРНИКИ И «УДАРНИЧКИ».

Комсомолия ЧХК знает своих героев. Ходячая сберкасса ФЗУ **Логинова** и **Мясникова** среди нового набора учащихся распространила займа на 300 р. и завербовала вкладчиков в сберкассу с суммой вкладов 160 руб. **Четвертая группа второго курса выполнила и перевыполнила встречный финплан. Чернова,** отсек ячейки № 8, завербовала 196 вкладчиков в сберкассу и распространила займа на 570 руб. **Зинкевич** (мех. цех) распространил займа на 600 руб. и завербовал вкладчиков в сберкассу.

Комсомолец **Комков** завербовал 10 вкладчиков в сберкассу, с ежемесячной суммой вкладов в 30 руб. **Пархуненко** завербовала 22 чел. в сберкассу, сумма ежемесячных вкладов—200 руб.

Но вместе с красным списком существует и черная доска. **Комитет комсомола ЧХК снял с работы отсека аммиачного цеха тов. Казанина за слабую работу по финплану.** Казанин не смог обеспечить оперативного руководства и мобилизовать комсомолию цеха на ликвидацию прорыва.

### СОРЕВНОВАТЬСЯ С ЗАВОДОМ № 80.

В борьбе за финплан комсомолия ЧХК имеет тесную связь с комиссией содействия госкредиту.

**Слабым местом работы, несомненно, является социалистическое соревнование.** Несмотря на то, что социалистические договоры заключены между отдельными цехами, комсомолия ЧХК не соревнуется с другими производственными организациями.

Слабо подытоживается опыт работы и не переносится в подшефные сельско-хоз. ячейки комсомола. Необходимо на более высокую ступень поставить социалистический обмен опытом.

Комсомолия ЧХК знает своих героев; существуют красные и черные доски, списки ударников публикуются в заводской печати: однако, ударники до сих пор не премированы. Мы решительно выдвигаем требование: премировать героев финансового фронта — ряд комсомольцев ЧХК.

**Бригада «Лен. Смены»:**
**ГР. СТАНИСЛАВЮК.**
**Е. РЯБЧИКОВ.**
**К. КОВАЛЕВСКИЙ.**

## 2 НОЯБРЯ НА АВТОЗАВОДЕ

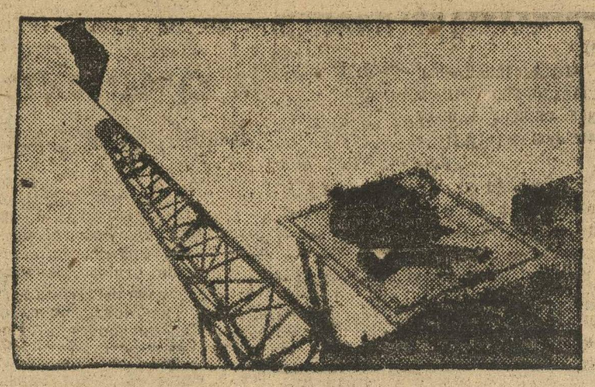

**Декорированный автозаводский райком комсомола**

## Со слета комсомольского финактива

2 ноября состоялся слет комсомольцев-финработников и финактива Канавинского района, рабочего финактива, созванного редакцией «Лен. Смены» и райкомом ВЛКСМ. С докладами о работе комсомольских сберегательных касс выступили представители «Красного Октября» и «Красного Цинковальщика». Собравшиеся хотели узнать опыт работы комсомольских сберкасс для того, чтобы перенести этот опыт на свои предприятия. Однако, по докладам обрисовалась картина позорной, оппортунистической работы, крайне медленных темпов, ни в коей мере не обеспечивающих выполнения финансового плана.

В прениях выступал ряд товарищей, коротко информировавший о состоянии финансовой работы на своих предприятиях, и здоровой, комсомольской самокритикой вскрывший недостатки работы отчитывавшихся сберкасс.

Совещание решило провести слеты финактива на каждом предприятии и одобрило начинание Канавинского райкома комсомола и редакции «Ленинской Смены».

Следующий слет финактива ориентировочно намечен на одном из предприятий Канавинского района.

**А. Б.**

**От редакции.** В одном из следующих номеров мы подробно осветим работу слета.

## Критика нытика

Коллектив комсомола ЦВИРЛ'а бездействует на фронте мобилизации средств. Сберкасса систематически не выполняет контрольное задание, задолженность по паевым взносам в кооперацию огромная, комсомольские взносы собираются слабо. О взносах в добровольные общества вообще не говорят.

Отсек коллектива тов. **Иноземцев** на совещании работников финписекторов и секретарей ячеек, делая доклад о работе коллектива, основную причину бездействия находил в недавней смене слабого руководства коллектива.

Отчитавшись, тов. Иноземцев не задерживался на собрании и зачем? Отзвонил и с колокольни долой! На самом деле—для чего слушать доклады других организаций, для чего изучать опыт передовых и равняться по ним? Гораздо легче пошить о том, что слаба организация...

Мы напомним тов. **Иноземцеву** решение КК ВКП(б) и ВЛКСМ—по успешности борьбы за финплан оценивается способность руководить и работать по-новому.

Комсомолия ЦВИРЛ'а победами на финансовом фронте должна доказать несостоятельность оппортунистического нытья горе-руководителя.

**ХИСОВ.**

# КАЧЕСТВО УЧЕБЫ — ОСНОВНОЙ МАРШРУТ

## Подчинить ему комсомольскую работу в техникуме

**Решения ЦК ВКП(б) в некоторых техникумах и рабфаках реализуется слабо.**

Отдельные учебные заведения, например, тракторный комбинат в Арзамасе, Истобенский техникум, Сормовский и др., не перестроили свою работу на новых началах, не сумели поднять качество производственного обучения студенчества, обеспечить мастерскими.

Комсомольские организации стоят в стороне от разрешения этих вопросов, они не занимаются всерьез улучшением, перестройкой производственного обучения. Ненормальное положение с культурнобытовыми условиями: недостает общежитий, плохое питание и прочее. Это говорит о неумении хозяйственно-кооперативных организаций подходить к вопросам подготовки кадров, уделять этому вопросу соответствующее внимание.

Комсомол техникумов должен перестроить свою работу, сообразно решениям ЦК ВКП(б). Внимание каждого студента-комсомольца нужно переключить сейчас на повышение качества выполнения плана учебн. заведений практики и т. д. Развертывание социалистического соревнования и ударничества, нужно внедрить в работу каждой ученической бригады.

Вопросы общественной работы в данный момент необходимо сочетать с учебным планом и расписанием занятий. Учебную бригаду нужно сделать центральной бригадой и по общественной работе, давая ей определенные задания, которые бы она могла выполнять без ущерба для занятий.

Путевку Крайсовпрофа, помещенную в сегодняшнем номере газеты, надо сделать маршрутом общественной работы, на выполнение которого нужно мобилизовать массу студентов.

### СОРЕВНОВАНИЕ НЕ В ПОЧЕТЕ...

В Истобенском сельско-хозяйственном техникуме, имеющем всесоюзное значение, готовятся кадры специалистов молочной промышленности и животноводства.

Однако, до сих пор среди 200 студентов совершенно не развернуто социалистическое соревнование и ударничество, как в академической, так и в общественной работе.

Трудодисциплина среди некоторых студентов, даже комсомольцев, расшатана.

Комсомольская ячейка техникума стоит в стороне от развертывания этих методов работы.

Ячейке надо перестроить свою работу, сосредоточив главное внимание на повышении качества учебы студентов.

Надо добиться того, чтобы подлинно коммунистические методы труда, стали основными методами в работе техникума.

**СВЕТЛАНОВ Х. М.**

## ПУТЕВКА

### секторам промкадров Крайсовпрофа ВУЗ'ам и техникумам Нижегородского края по вопросу введения диной системы рабочего образования

Постановление Совнаркома РСФСР от 30 мая 1931 года, опубликованное в газете «За Индустриализацию» 3 августа 1931 г., о реорганизации дополнительного рабочего образования без отрыва от производства в единую систему—комбинаты рабочего образования, выдвигает перед ВУЗ'ами, ВТУЗ'ами и техникумами задачу оказания всемерной помощи предприятиям, совхозам, колхозам и МТС в отношении максимального развертывания подготовки и переподготовки кадров.

Сектор промкадров Крайсовпрофа предлагает учебным заведениям принять на себя следующие обязательства:

Всю систему своей внеузовской работы перестроить таким образом, чтобы ВУЗ и ВТУЗ оказывали непосредственную помощь предприятию в проведении массовой работы по ознакомлению с новой системой рабочего образования, по изучению условий для создания отдельных ступеней обучения.

Создать при дирекции сектор массового производственно-технического просвещения, на который возложить всю работу по связи с предприятиями и помощь в организации единой системы рабочего образования.

Закрепить за собой группу предприятий края (список представить в КСПС соответственно специальностям, имеющимся в учебных заведениях, над которыми установить организационное и методическое шефство.

В течение ноября месяца организовать краткосрочные курсы переподготовки преподавательского состава единой системы (инженерно-технических работников, мастеров, парт. и профактива и студентов) с целью дачи им педагогических навыков.

Помочь в методической разработке профилей, учебных планов и программ отдельных ступеней единой системы, взяв на себя разработку программ по отдельным дисциплинам и корректирование уже разработанных.

Привлечь преподавательский состав учебных заведений и студентов старших курсов к преподавательской деятельности по подготовке кадров на предприятии.

Оказать помощь учебными пособиями, библиотеками, лабораториями и научными кабинетами.

Через студентов, проходящих непрерывное производственное обучение на предприятиях осуществлять организационную помощь предприятиям организации единой системы.

Выделить группу научных работников и студентов в качестве добровольцев—эсперантов-методистов и организаторов в сектор промкадров Крайсовпрофа.

Единая система рабочего образования без отрыва от производства, при условии мобилизации вокруг нее широкой парт., комсомольской, профсоюзной общественности, активной организационной и методической помощи со стороны ВУЗ'ов, ВТУЗ'ов и научных учреждений успешно разрешить проблему кадров, поставленную XVI с'ездом партии, как одну из важнейших задач соцстроительства.

**СЕКТОР КАДРОВ КСПС.**

## Тракторный комбинат—в скверных условиях

Арзамасский тракторный Комбинат в своих работах преследует две задачи—подготовку кадров для МТС и обслуживание совхозов и колхозов текущим ремонтом сельхозинвентаря.

Как комбинат справляется со своими задачами? С ремонтом тракторов дело обстоит хорошо, но с подготовкой кадров Комбинат не справляется.

Начался учебный год. Принято вновь 120 чел. Учеба началась с запозданием. Организовали пять групп, а классов четыре—для одной группы нет помещения. Классов в Комбинате пять, а один, видетели, занят под квартиру.

Общежитие тоже оказалось не готово. В общежитии грязь, темнота. Заниматься учебой в таких условиях никак невозможно.

Питание не улучшается, а ухудшается. Обеды вместо 30 коп. стали по 50 коп., а качество их ухудшилось. Частенько ученики остаются без второго. Столовая на 150 чел., а учащихся 250 чел., и в результате в столовой очереди.

**ПЕРО.**

## Кулебакский техникум работает примерно

Кулебакский вечерний рабочий техникум организован в 1928 году в ноябре месяце, с количеством слушателей 45 человек. За этот промежуток времени техникум достиг много. К началу учебного 1931 года количество слушателей насчитывается в 112 человек, и в октябре месяце произведен новый набор 150 чел., а всего в техникуме учится 262 человека. Социальный состав слушателей 90 проц. из рабочих основных цехов (мартеновский, прокатный) и лишь 10 проц. падает на остальные прослойки.

Техникум работает по следующим отделениям: мартеновское, прокатное, и вновь организованы курсы за счет ФЗТК по модельно-литейному делу и холодной обработке металлов.

Местных преподавателей техникум имеет только одного, что, конечно, крайне недостаточно.

Учебными пособиями техникум обеспечен недостаточно, но все же по сравнению с прошлыми годами положение гораздо лучше.

Лабораторная работа происходит непосредственно, в заводе, например, по химии, физике и другим, так как кабинетов по этим дисциплинам в техникуме не имеется.

Рабочие, слушатели техникума проявляют большой интерес к учебе. Для большей успеваемости созданы ударные бригады. Производственное обучение студенты проходят на Кулебакском заводе в мартеновском и прокатном цехах. Однако, надо заметить заводоуправлению, которое обязуется по договору представлять студентам возможность экскурсий на другие заводы, но этого сейчас не выполняет.

Учитывая запросы нашей социалистической промышленности и особенно черной металлургии в технических кадрах, слушатели техникума выдвинули встречный план: не снижая качества учебы, закончить досрочно учебный план в четвертом квартале 1932 года.

К октябрьским торжествам намечено выпустить производственников техников в количестве 19 человек, из них по мартенам 8 и прокатчиков 11.

Одновременно слушатели техникума включились в краевое соревнование мартенов и домен и взяли на себя обязательство по внедрению техники, в рабочие массы, привлекая рабочих в технические кружки, которые организуются на заводе по инициативе студентов.

Техникум вызывает на соревнование по повышению учебы, улучшению производственной практики и другие аналогичные техникумы края.

**ОСТАШОНКОВ, ГЛУХОВ. ХОХЛОВ.**

# Образцово подготовиться к мировой спартакиаде—празднику окончания пятилетки

## (Из обращения краевого совета физической культуры)

### Ко всем трудящимся и физкультурникам Нижегородского края

**ТОВАРИЩИ!**

Рабочий класс Советского Союза под руководством коммунистической партии и ее ленинского ЦК добился величайших успехов на пути превращения нашей страны в передовую страну социалистической индустрии.

Мощным размахом социалистического соревнования и ударничества, организацией тысяч хозрасчетных бригад на предприятиях, внедрением пролетарских форм труда в колхозах—рабочие и колхозники края добились решающих побед на фронте социалистического строительства, на фронте культурной революции.

Физкультурные организации СССР, выполняя дело «первостепенной государственной важности» сочетали его с общими задачами рабочего класса и партии, дали ряд образцов ударной большевистской работы в деле строительства социализма нашей страны.

Физическая культура становится обязательной частью трудового воспитания рабочей и крестьянской молодежи, входит в систему культурно-просветительной работы государственных органов и общественных организаций города и деревни.

Физическая культура начала использоваться как фактор повышения производительности труда и борьбы с профессиональными вредностями производства, для укрепления боевой мощи Красной армии и для военной подготовки трудящихся страны, для сплочения рабочих и трудящихся крестьян вокруг партийных, советских, профессиональных и общественных организаций.

Президиум ЦИК Союза ССР, постановлением от 23 сентября 1931 г. поручил всесоюзному совету физической культуры провести летом 1933 г. в Москве **мировую спартакиаду — праздник окончания пятилетки.**

К мировой спартакиаде советская страна будет иметь 15 миллионов физкультурников. И не только занимающихся физкультурой, но и сдавших нормы на значек «Готов к труду и обороне». **По нашему краю к этому сроку должно быть об'единено в физкультурорганизациях до полумиллиона рабочих, колхозников, комсомольцев, широких масс трудящихся.**

На мировой спартакиаде,—на празднике окончания пятилетки наш край через свой тысячный отряд будет демонстрировать рекорды пролетариев в социалистическом строительстве и ударном участии в нем физкультурных масс.

Эта огромной важности задача требует в первую очередь безоговорочного и немедленного выполнения решения президиума Крайисполкома от 9 марта 1931 года об организации в этом же году советов физической культуры во всех районах края, организации коллективов физкультурников во всех предприятиях, в охвата физкультурой широких слоев трудящихся, внедряя ее в производственные процессы и общественную жизнь и быт трудящихся.

Массовой сдаче норм на значек «Готов к труду и обороне», широчайшему охвату физкультурой трудящихся края—должна предшествовать упорная физкультурная учеба, перестройка методов работы физкультурных организаций.

Недостатки физкультурной работы: проявление беспланости, узко-спортивной замкнутости, делячества, кордсменства, чемпионатства, обезличка, формальное отношение к выполнению возложенных задач, нарушение дисциплины, все это должно быть изжито в кратчайший срок.

Об'являя старт подготовки физкультурных организаций края к мировой спартакиаде, **краевой совет физической культуры** призывает всех рабочих, работниц, колхозников, колхозниц, комсомольцев и всех трудящихся включиться в поход за дальнейшую организацию и развитие физкультурного движения, подчиняя физкультработу задачам соцстроительства.

Добьемся к 1 января 1932 года перестройки советов физкультуры в действительные органы государственного руководства и контроля над физической культурой по производственному принципу. Добьемся 100-проц. вовлечения физкультурников в ударные бригады, ставя конкретные задачи к мировой спартакиаде 1933 года охватить физкультурой каждого работающего на предприятии, переходя от ударных физкультурных бригад к ударным физкультурным фабрикам и заводам.

Перенесем опыт физкультработы с фабрик и заводов—в совхозы и колхозы, путем широкого включения в конкурс на лучшее проведение физкультпохода в деревне.

За образцовую подготовку к мировой спартакиаде—празднику победы социализма!

**КРАЕВОЙ СОВЕТ ФИЗИЧЕСКОЙ КУЛЬТУРЫ.**

# Первый цензурный акт революции

## (Воспоминания. Из эпохи „дней, которые потрясли мир„)

Военно-Революционный Комитет отнюдь нельзя было обвинять в излишней жестокости мер к печати врагов. Достаточно вспомнить, как травили пролетарскую революцию, большевиков, как издевались и брызгали злобной слюной на нас меньшевистские и эсеровские газеты в те дни, когда Керенский и казаки вели наступление на Петербург. Они, эти газеты, были открытыми, деятельными, энергичными союзниками казацкого наступления, они звали повсеместно к восстанию, к свержению «узурпаторов»—большевиков. А мы? Мы не только сразу и решительно не прекратили этой контрреволюционной вакханалии,—мы еще спорили во ВЦИК'е по вопросу о свободе печати, и спорили не только с тогдашними друзьями—левыми эсерами (о, они-то герои стояли за «священный принцип свободы!), но и кое с кем из своих товарищей. И нужна была неумолимо-железная логика Ильича, чтобы и в нашей среде «демократический» предрассудок, годами взлелеянный программой—минимум бросить в сорную корзинку истории. Влияние этого предрассудка кончилось не сразу, выветривалось постепенно в историческом развертывании событий.

Был случай, когда одна эсеровская прокламация с особенно вызывающим содержанием нас возмутила. Мне принес эту прокламацию матрос, получивший ее на улице. *) Я бегло просмотрел ее. Там было все—призыв не подчиняться распоряжениям ВРК-та, призыв к арестам комиссаров, захвату советских автомобилей и т. д. и т. д. Подпись—«Центральный Комитет партии соц. революционеров». Обозленный до крайности, вбегаю в комнату комитета, натыкаюсь прямо на Ф. Э. Дзержинского.—«Вот, читайте! Невозможно же это терпеть. Арестуем этих мерзавцев! Я разумеется ЦК.

Не помню, было ли это тогда, когда еще не кончилась «разговорная» кампания с Викжелем и соглашателями. Дзержинский читал и на орлином лице его явно выразилось негодование. Нервно скомкав грязный листок, он кратко передал его содержание наличным членам ВР комитета. Обсуждение не было долгим, (в этом смысле заседания комитета могут быть высоким и ценным образцом). Предложение об аресте ЦК эсеров было отклонено. Зато тут же было предложено мне разыскать типографию, где была напечатана прокламация, конфисковать запас и уничтожить набор. Кажется, так. Помню такое поручение, меня крайне разочаровало. Ну что там, типография и набор—ведь дело не в них. Однако, беру наспех составленный ордер, где-то подобрал с пяток матросов и спустился к тов. Садовскому за машиной.

Типографию разыскать было легко. Титул типографии стоял на прокламации. Темный ноябрьский вечер, изморось. Машина бешенной тогдашней скоростью мчит по Суворовскому, через Знаменскую площадь, обрызгивая грязью пешеходов. Мы не слышим сквозь шум мотора их «звучных» напутствий.

Вот и типография. Один матрос у машины, (с большой неохотой), другие за мной идут в помещение. Сначала контора. Здесь толстенький человек, взволнованный нашим вторжением, винтовками и матросскими бушлатами, нервно выкрикивает: «Я ничего вам не покажу и не выдам, это большевистское насилие» и еще какие-то слова.

«Да вы не выдавайте—мы возьмем сами». Оставив у прокламаций матроса, спускаемся по небольшой лесенке в наборное отделение. Там с десяток наборщиков. Холодок враждебности, уже знакомый мне. (Часть печатников, работавших в меньшевистско- эсеровских изданиях, была враждебно настроена к большевикам). Делаю попытку сломить его словами, убеждениями. Не действует. Народ убежденный по-своему и крепкий на воздействие.

Может быть случайно, но как-то без особых поисков—набор прокламаций был легко обнаружен. Ручной, сверстанный в две колонки, замкнутый линейками. Предлагаю разобрать. Решительно отказываются.

Приказываю матросу разобрать набор. Тот, смущаясь, наклоняется к станку и не знает, как приняться, что сделать. Другой обозленный и взвинченный и глубоко-убежденный в революционной правоте своих действий, резко отталкивает нерешительного товарища и вонзает в набор штык винтовки. На секунду смолкли наборщики. Матрос резко нажимает штыком и литеры, вылетая из строк, падают на пол. Новые крики возмущения. Но дело сделано. Набор смешан редким методом революционной цензуры.

Под крики и ругательства мы вышли из наборной. Конечно, они восстановят набор, конечно, они снова, с большей злобой продолжат печатание контрреволюционной дряни. Но след штыка останется неизгладимым. Это след победно наступающей революции.

На утро в некоторых газетах я читал много нелестного по своему адресу. В частности сообщалось, что наборщиков мы держали под дулами винтовок. Это было явное преувеличение.

**И. ФЛЕРОВСКИЙ.**

*) По его словам, она разбрасывалась пачками.

**И. ФРИДЛЯНД**

# ШАХМАТЫ И ШАШКИ—В МАССЫ

## (Зам. председателя бюро оргкомитета)

Несколько дней назад закончилась деловая часть VII Всесоюзного шахматно-шашечного с'езда, на котором шахматный актив Советского Союза подвел итоги своей работы за два с лишним года.

Наряду с передовиками шахматной работы, рапортовавшими с'езду о завершающейся перестройке всей шашечно-шахматной работы, на основе решений Октябрьского пленума ВСФК и I конференции профсоюзов по физкультуре, на с'езде были отсталые края и области, в лучшем случае ограничившиеся проведением отборочных турниров, которые не только не провели перестройки работы, но и самой-то работы не имеют.

**Среди последних к нашему общему стыду наиболее худшим является наш, Нижегородский край.**

15 нижегородцев на с'езде—это не итог длительной, планомерной работы, это следствие кратковременной, правда, ударной работы небольшой группы шахматных активистов, которые в течение нескольких дней провели ударную работу, чтобы обеспечить участие края во Всесоюзном С'езде.

Открытие деловой части всесоюзного с'езда совпало с большим событием в шахматной жизни края: в аппарат КСФК, впервые в истории нашего края, введен **постоянный платный работник — секретарь шах-шаш сектора КСФК.**

Но пусть не думают шахматисты, что этим их работа кончена. Это не только не дает нам права успокаиваться («чего же мол теперь делать шахматистам-общественникам, если есть специальный человек»), наоборот, это обязывает всех шахматистов и шашистов края напрячь все силы, активно помочь вновь созданному оргкомитету КСФК в срок и полностью провести намеченную работу—созыв краевого с'езда и тем самым оправдать намерения КСФК (введением платного работника уже частично осуществляемые) — подвести под шахматную работу в крае твердую организационно-финансовую базу.

Анализируя провалы шахматной работы в крае за последний год прежде всего приходиться сделать вывод, что основной причиной этих провалов явилась (и по сейчас еще является). **полная оторванность шахматистов от общефизкультурной работы, от общественности, от комсомола.** Таким образом, в ближайшее время необходимо добиться органической связи между шахматами и физкультурой и комсомолом.

Шахматно-шашечный с'езд в своих решениях ставит вопрос о **введении шахмат в нормы на значек «Готов к труду и обороне»** и отмечает крайне слабое участие шахматистов в сдаче норм.

Второй важной причиной, тормозящей развертывание шах. работы в крае надо считать чрезвычайно скверную постановку **учета** шах. организаций. Вину в этом можно поделить между низовыми и краевыми «шахматными организациями».

У краевых шах. секций до сего времени «руки не доходили» до районов, а районы (многие районы!) хоть и велли кое-какую шахматную работу, но **«не находили нужным»** доводить об этом до сведения краевых организаций.

Главным на ближайше е время для нас является: вместе с физкультурниками обещание физкультактива Свердловского района — «Создать шах. секции при всех физкультколлективах» — сделается обещанием всех физкультурников Нижегородского края.

Вместе с физкультурниками на сдачу норм на значек «Готов к труду и обороне», вместе со всеми трудящимися, со всем комсомолом,—в бой за выполнение промфинплана последнего квартала третьего решающего.

Только, идя в ногу с физкультурниками, вместе с ними перестраивая свою работу на службу промфинплану, шахматисты нашего края смогут к следующему с'езду приготовить «рапорт побед», смогут доложить с'езду о действительном выполнении лозунга: «Шахматы и шашки в массы».

**И. ФРИДЛЯНД.**

ОТВЕТСТВЕННЫЙ РЕДАКТОР К. ЗОТИН.
ИЗДАТЕЛЬ— ИЗДАТЕЛЬСТВО «НИЖКОММУНА».

ЗАКАЗ № 507. ТИРАЖ 26.000 ЭКЗ. «НИЖПОЛИГРАФ», Варварка, 32. РАЗМЕР: 44×62½