СЕГОДНЯ 14 ЛЕТ ОГПУ

Комсомольский привет боевому органу диктатуры пролетариата

Цена 3 коп.

Пролетарии всех стран, соединяйтесь!

Ленинская СМЕНА

20 ДЕКАБРЯ 1931 Г. № 280 (719)

Адрес редакции Кремль, Дворец Свободы, 3 этаж, тел. № 4—02

Условия подписки: на 1 мес.—60 коп., 3 мес.—1 руб. 80 коп., 6 мес.—3 руб. 60 коп.

ЕЖЕДНЕВНАЯ ГАЗЕТА НИЖЕГОРОДСКОГО КРАЕВОГО КОМИТЕТА ВЛКСМ | ГОД ИЗДАНИЯ 3

РАСЧИСТИМ ДОРОГУ ЭЛЕКТРОСВАРКЕ!

ПОСЛЕЗАВТРА В СОРМОВЕ — МЕЖРАЙОННАЯ ТЕХНИЧЕСКАЯ КОНФЕРЕНЦИЯ ЭЛЕКТРОСВАРЩИКОВ.

«Ленинская Смена» и Сормовский райком комсомола 22 ДЕКАБРЯ, В 6 ЧАСОВ ВЕЧЕРА, В ЗАЛЕ ЗАСЕДАНИЙ СОРМОВСКОГО ДОМА КУЛЬТУРЫ созывает межрайонную конференцию комсомольцев, молодых ударников-электросварщиков и специалистов по технике электросварки.

НА КОНФЕРЕНЦИИ БУДУТ ОБСУЖДЕНЫ СЛЕДУЮЩИЕ ВОПРОСЫ:

1. ДОКЛАД ПРОФЕССОРА В. Г. ВЛАСОВА — О ПОСЛЕДНИХ ДОСТИЖЕНИЯХ ЭЛЕКТРОСВАРКИ В СССР И ЗА ГРАНИЦЕЙ И ЗАДАЧАХ КОМСОМОЛА ЗА ВНЕДРЕНИЕ ЭЛЕКТРОСВАРКИ.

а) Содоклад ИНЖЕНЕРА ДОРОНИНА — об организации в крае НТО автогенного дела.

б) Содоклад автогенно-сварочного отдела комбината «Красного Сормова» — о достижениях и перспективах внедрения электросварки в производство.

2. Рапорты-выступления комсомольских организаций сормовских заводов, судоверфи, автозавода, затонов: ИМ. МОЛОТОВА, ИМ. К. МАРКСА, «25 ОКТЯБРЯ», МОРДОВЩИНСКОЙ СУДОВЕРФИ, ЗАВОДОВ: АВТОМОБИЛЬНОГО, «ДВИГАТЕЛЯ РЕВОЛЮЦИИ», «КРАСНОГО ЯКОРЯ» и др.

На конференцию приглашаются все ударники-электросварщики сормовских и канавинских предприятий и затонов, специалисты Крайплана, НИИП, НММИ, НИФТИ, Энергокомитета и канавинских и сормовских предприятий.

«ЛЕНИНСКАЯ СМЕНА».
СОРМОВСКИЙ РАЙКОМ ВЛКСМ.

НА БОЕВОМ ПОСТУ

Четырнадцать лет борьбы и строительства прошло со дня организации ВЧК—ОГПУ.

Четырнадцать лет ВЧК—ОГПУ стоит грозным часовым и несокрушимой преградой, отчаянным попыткам врагов революции подорвать и свергнуть единственную в мире республику советов. **Вся история ОГПУ это славная летопись беззаветной любви и преданности интересам пролетарской революции, рабочего класса и его большевистской партии.**

Четырнадцать лет под железным руководством коммунистической партии ОГПУ помогло рабочему классу сокрушить всех его многочисленных врагов.

Организованная вслед за октябрьскими боями ВЧК—ОГПУ с первого момента своего существования стала грозой для врагов.

Когда Красная армия на фронтах гражданской войны отстаивала советскую территорию от белогвардейских и интервенционистских полчищ,— с неослабной энергией работали славные чекисты, обеспечивая крепкий тыл.

Все помнят, что отпрыски отвергнутого мира—помещики, офицеры, черносотенцы, эсэры; меньшевики—вели в тылу подрывную работу, не брезгали никаким оружием. И саботаж, и террористические акты, и заговоры, и восстания—все было пущено в ход на помощь Колчакам и Деникиным, на помощь интервентам.

Боевые бригады славного большевика и первого чекиста Феликса Эдмундовича Дзержинского, героически справлялись с черными стаями белогвардейцев, террористов, шпионов и заговорщиков.

Весь период с 1921 по 1931 год характерен нарастающей активностью вражеских сил. Чем крепче становится советская власть, чем больше укрепляется экономическая мощь нашего Союза, тем наглее становятся реставраторские попытки классового врага внутри страны и империалистических клик во вне.

ОГПУ расчищало и расчищает путь социалистической стройке, беспощадно пресекая всякие попытки классового врага к ослаблению и свержению советской власти. В этом его величайшая заслуга. Но это, однако, совершенно не дает права на успокоенность.

С усилением наступления социализма по всему фронту обостряется классовая борьба внутри страны, в то же время рост социализма в СССР обостряет противоречия СССР с капитализмом и активизирует все враждебные СССР силы.

Наша бдительность, бдительность ОГПУ еще больше будет подниматься, залогом этому наш рост и вся история строительства социализма, история ВЧК—ОГПУ.

ГПУ

Л. КУДРЕВАТЫХ

Ф. Дзержинский в ссылке в нашем крае

Сегодня XIV годовщина ВЧК — ОГПУ.

Феликс Дзержинский—вождь и организатор ВЧК—ОГПУ.

О Феликсе Дзержинском, бесподобном, стойком большевике, боровшемся за нашу партию, за ее единство, за диктатуру пролетариата должны знать сотни тысяч трудящейся молодежи, десятки тысяч новых комсомольцев.

Многие годы своей жизни Феликс Дзержинский провел в ссылке в пределах нашего края.

В первую половину 1897 года Феликс Дзержинский, по доносу рабочего-подростка, был арестован в Ковно (Польша) и почти через год сослан в бывшую Вятскую губернию, входящую теперь в наш край. Об этом эпизоде своей жизни Феликс в автобиографии рассказывает следующее»:

— «В начале 1897 года меня партия послала, как агитатора и организатора, в Ковно — промышленный город, где тогда не было социал-демократической организации, и где недавно появилась организация ППС. Здесь пришлось войти в самую гущу фабричных масс и столкнуться с неслыханной нищетой и эксплоатацией особенно женского труда. Тогда я на практике научился организовывать стачки. В первую половину того же года меня арестовывают по доносу рабочего-подростка, соблазнившегося 10-ю рублями, обещанными ему жандармами. Не желая обнаружить свою квартиру, называюсь жандармам Жебровским. В 1898 году меня высылают в Вятскую губернию на 3 года».

В июне 1898 года Дзержинский этапным порядком направляется в Вятку, «под особый контроль». Путь в Вятку был избран через Н.-Новгород, где т. Дзержинский и еще один ссыльный социал-демократ сидели в одной камере с уголовными преступниками. Феликс со своим товарищем подавали жалобу на беспорядки, творимые тюремной администрацией. Но царскими чиновниками справедливая жалоба Дзержинского была оставлена без последствий. Нижегородские тюремщики высоко хранили интересы его величества!

Из Н.-Новгорода Феликс был направлен в Вятку, а оттуда, без конвоя, на маленьком пароходе—в уездный город Нолинск. В этом городе Феликс пробыл 4 месяца. По приезде в Нолинск, Дзержинский поступил в ремесленную школу, которая сейчас называется его именем, а потом перешел рабочим на махорочную фабрику братьев Небогатиковых. О том, как вел себя Феликс в Нолинске в апреле 1929 года мне рассказал рабочий нолинской типографии т. Ашихнин:

— «Как же, помню, хорошо помню Дзержинского! Так, года 22 тому назад Дзержинский работал у Небогатиковых на разборке табаку. Их там трое ссыльных было: Дзержинский, Николаева и еще один. Трудно им было у Небогатикова — гнули спину по 10 часов в сутки, работая сдельно... Феликсу за его труд перепадало в месяц так рублей 6—8. На это, видимо, он и жил. Ходил Дзержинский в сером пальто, всегда наклонивши голову. Помню один эпизод. Дзержинский работал у нас в типографии, вертел колесо скоропечатной машины. Дзержинский был не разговорчив, говорил только тогда, когда спросишь его. Спросишь — ответит, не спросишь — так, молчит. Только один раз мне удалось поговорить с ним, узнать, кто он такой. И Феликс мне все рассказал: «Много, говорит, вот таких ссыльных, как я, на каторге и в тюрьмах; все борются за одно дело рабочего класса —за социализм».

Организатор ЧК—ОГПУ, талантливейший вождь и учитель, пламенный большевик—Ф. Э. Дзержинский.

Как рассказывал Ашихнин, будучи осторожным на производстве, Феликс встречался с рабочими на их квартирах. Но досужая полиция пронюхала это. Однажды рабочего, которого Феликс часто посещал, был вынужден упрятать Феликса от полиции в подполье. Чтобы жестче установить контроль за Дзержинским и «поймать его на чем-либо», вятский губернатор перед министром внутренних дел возбудил ходатайство о просмотре корреспонденции на имя Дзержинского. Ходатайство вятского губернатора было удовлетворено с такой дополнительной припиской:

«Если, по полученным сведениям, окажется, что Дзержинский... ведет переписку через третьих лиц, прошу немедленно сообщить исправнику, задержать эту корреспонденцию».

Слежка дала полиции некоторую пищу. Вятскому губернатору полетели донесения: «пребывание Дзержинского в Нолинске представляет большую опасность», а 18 декабря 1898 года вятский губернатор на «пойманного с поличным» Дзержинского пишет секретный документ министру внутренних дел:

«Состоящий под негласным надзором полиции в Вятской губернии Феликс Эдмундович Дзержинский своим пребыванием во вверенной мне губернии и своим поведением проявляет крайнюю неблагонадежность в политическом отношении и уже успел приобрести влияние на некоторых лиц, бывших доныне вполне благонадежными. Из разговоров их можно заключить, что он не прекратил оношений с единомышленниками вне Вятской губернии. Сделав распоряжение о переводе Дзержинского в отдаленную волость Слободского уезда, имею честь ходатайствовать перед вашим высокопревосходительством о применении к нему ст. 29 Положения о полицейском надзоре».

Феликса перебрасывают в Кай, в самый отдаленный угол нашего края, находящийся на расстоянии 250 верст от Вятки, в лесу, на болоте. В Кае Феликс быстро связался с некоторыми крестьянами, которые часто обращались к нему с разного рода жалобами, заявлениями, просьбами. Крестьянам Феликс давал справки, писал жалобы по семейным и судебным делам, но скоро и эта «преступная деятельность» Дзержинского была замечена Кайским волостным правлением, которое об этом поставило в известность полицию. Губернатор, по доносу полиции, возбудил против Дзержинского судебное преследование за нарушение 26 статьи Положения о полицейском надзоре», как уличенный в занятиях адвокатурой, ему не разрешенной. «Адвокатурой Феликс не занимался, как свидетельствуют материалы судебного следствия: он платы за советы и за писание жалоб с крестьян не получал».

Если в Нолинске Дзержинский зарабатывал хотя и по 8 рублей, то в Кае был лишен всякого заработка. Поэтому он вынужден был обратиться с просьбой о выдаче средств из казны на прожиточный минимум и на приобретение теплой одежды. Проволочка с жалобой тянулась несколько месяцев, и после этого Феликсу было назначено пособие от казны по 4 р. 50 к. в месяц на продовольствие и по 1 р. 50 к. на квартиру. На это существовал Феликс в Кае. За все время ссылки в Вятке он получил только 50 рублей от сестры, Альдоны.

Неоднократные просьбы Феликса о переводе его из Кая в другие пункты губернии остались без последствий. И, больной, истощенный, он вынужден был без лечения остаться в Кае до конца августа 1899 года. В августе Феликс совершил побег из Кая. Об этом побеге он пишет в своей автобиографии:

«На лодке бегу оттуда, так как тоска слишком мучительна мне».

Побег Феликса из Кая взбудоражил всю вятскую жандармерию, но было поздно. Феликс успел побывать в Вильно, в Москве и добрался до Варшавы.

В 1900 году Дзержинского снова арестовали и посадили в 10 павильон варшавской цитадели.

Руководитель ОГПУ—т. Менжинский.

Вятский губернатор, узнав об этом аресте, снова попытался затащить Дзержинского в Кай, но безуспешно. Феликс, как неисправимый, был сослан в отдаленное место—в Восточную Сибирь, откуда снова бежал.

Этим кончается дореволюционная «связь» организатора ВЧК — ОГПУ. Феликса Дзержинского с нашим краем.

Прошлый год в XIII годовщину органов ОГПУ впервые был опубликован один документ, свидетельствующий о теснейшей связи Феликса Дзержинского с рабочими нашего края. Перед седьмой годовщиной ОГПУ рабочие, работницы и служащие завода гор. Выксы преподнесли ОГПУ наковально и молот, и председателю ОГПУ т. Дзержинскому послали письмо, на которое Дзержинский вскоре ответил выксунцам. В своем письме Феликс писал:

«ОГПУ, сильное вашей поддержкой, всегда будет бдительно и настраже, чтобы враги советской власти не помешали вам на вашем главнейшем для рабочих и крестьян участке боевого фронта».

Эти слова Дзержинского остаются лучшей характеристикой органов ОГПУ—ВЧК и сегодня лучшим подтверждением того, что органы ОГПУ крепки связью с широкими массами трудящихся, сильны их поддержкой.

Л. КУДРЕВАТЫХ.

ПОДАРОК

Комсомольская сквозная бригада скорой помощи, депо Нижний-Новгород, М.-К. Ж. Д. в составе: Шемякина (бригадир), Самоц, Зайцева, Заглодина, Кондратьева, Осадчего, Ефимова, Пантелеева, Хватова, выпустила сверх программы паровоз «ЧЕКИСТ» в подарок XIV годовщине ОГПУ.

ИЗ ДОКЛАДА ПРЕДСЕДАТЕЛЯ КРАЙИСПОЛКОМА т. ПАХОМОВА О КОНТРОЛЬНЫХ ЦИФРАХ НА 1932 ГОД

Выше качественные показатели

Чтобы получить наглядное представление о ходе и развитии хозяйственно-культурного строительства нашего края, необходимо привести некоторые основные показатели роста по Союзу.

Я назову только некоторые цифры. За 10 месяцев союзная промышленность имеет плюс 19 проц. Колхозное строительство в стране имеет в среднем 60 проц. Вы знаете, что некоторые края и области уже подходят к завершению сплошной коллективизации, на основе которой ликвидируется кулачество как класс. Всем также известен рост площадей, огромнейший рост технических культур в стране. Вы знаете, что мы в Советском Союзе осваиваем 18 миллиардов капиталовложений. Все эти цифры союзного порядка.

Как выглядит в этом свете Нижний-край?

Союзная промышленность у нас выросла на 12 проц., республиканская на 14 проц., местная промышленность имеет минус 8 проц. Средний рост в крае 4,3 проц.

По капиталовложениям мы идем в крае из года в год огромнейшими темпами. Достаточно вам назвать такие цифры: в 1929 году мы капиталовложений имели 166 мил. рублей, в 1930 г. 328 мил. рублей, в 1931 году 600 мил. рублей (я округляю) и на 1932 год мы проектируем 900 мил. рублей. Если вы посмотрите на капиталовложения и проведете кривую, то вы неизбежно увидите, что линия все время идет вверх, и довольно быстро.

Если посмотрим, как мы выполняем план выработки продукции, то увидим, что кривая также идет вверх, но темпы ее у нас в крае в этом году несколько замедлились.

Я должен сказать, что Нижегородский край в истекшие годы по выработке валовой продукции всегда обгонял средние союзные показатели. В этом году мы не обогнали, а отстали от средних союзных показателей.

По капиталовложениям, повторяю, мы быстро идем все время вперед. В нашем крае мы строим такие гиганты, как автозавод, Новое Сормово, Станкострой, Стеклозавод и ряд других заводов. Но ряд крупнейших старых предприятий, действующих у нас, не совсем успевают с выполнением заданной им программы.

Возьмем пример: Красное Сормово выполнило программу за 10 месяцев на 66 проц., «Двигатель Революции» — 52 проц., телефонный завод—76 проц., ЧХК—76 проц., Балахнинская бумфабрика—80 проц. Все свою программу они не выполнили, но по сравнению с прошлым годом дают значительное увеличение в выработке продукции. Так Сормово выполнило программу на 66 проц., но программа его в сравнении с прошлым годом больше на 50 проц. Также имеют увеличенную программу против прошлого года телефонный завод на 59 проц., ЧХК на 58 проц., Балахнинская бумфабрика на 51 проц. По этому, мы должны будем констатировать, что темпы роста промышленности у нас огромнейшие, они дают непрерывный рост выработки валовой продукции, но намеченные нами планы полностью еще не выполнены. Вот в этом сейчас и заключается существо вопроса.

Однако, некоторые промышленные предприятия дают не плюс по сравнению с прошлым годом, а минус. Назову для примера четыре таких предприятия: Судоверфь сормовская по сравнению с прошлым годом минус на 55 проц., Выксунский завод минус на 8 пр., Кулебакский минус на 3 пр. и Молитовка минус на 40 пр. по сравнению с планами прошлого года. Нужно прямо сказать, что они работают в этом году хуже, чем в прошлом году.

Всего местная промышленность выработала от плана 74 проц.

Чтобы выработать полностью намеченную продукцию, надо было иметь рабочих в круглых цифрах 27.000 чел. Местная промышленность имела это количество рабочих, а выработала продукции 74 проц., это значит, что мы оплатили 100 проц. продукции, а выработали 74 проц., следовательно, никакого снижения себестоимости продукции не получили.

Некоторая часть товарищей попытается об'яснить недовыработку ссылками на причины, так называемого, «об'ективного порядка». Конечно, об'ективные причины, не зависящие от данного предприятия, как неподача тока, мы игнорировать не можем, но об'яснить недовыработку исключительно этими причинами, как это некоторая часть товарищей хотела бы делать, будет не верно.

Мы не преуменьшаем роли НИГРЭС в недовыработке продукции. В целом ряде случаев НИГРЭС дезорганизовала нашу промышленность и еще продолжает дезорганизовать. НИГРЭС поставила нашу промышленность в такое положение, когда некоторые наши «промышленники» не без основания думают о том, чтобы на ближайшие месяцы завести что-то свое движущее. От работников НИГРЭС'а, от работников Гидроторфа край должен потребовать более решительного, более внимательного, более бдительного отношения к тому участку, на который их поставила партия, страна и советское правительство, чего, к сожалению, на НИГРЭС'е нет в достаточной мере.

Со всей решительностью искоренить обезличку и уравниловку

Я должен доложить пленуму, что есть промпредприятия, где выключение НИГРЭС'ом тока или совсем не производилось, или было незначительно. Так вот, и на таких промпредприятиях есть также некоторая недовыработка. Здесь мы должны будем эту недовыработку отнести целиком за счет обезлички, за счет уравниловки, за счет неиспользования механизмов и за счет невнимания и расхлябанности, а также за счет неправильной расстановки рабочей силы и неуменья использовать огромнейший трудовой под'ем рабочих, неуменье организовать соц. соревнование и ударничество.

«Некоторые товарищи думают,—говорил тов. Сталин в своей исторической речи—что обезличку можно уничтожить заклинаниями и широковещательными речами.

Спросите любого хозяйственника, директора и вы узнаете, что он наверное на тему об обезличке делал 3—4—5 докладов, крыл вправо и влево, но обезличка далеко еще не устранена. С нею можно столкнуться в целом ряде случаев там, где имеются все условия для четкой работы.

Были времена, когда перед Автостроем по 19—20, а иногда и больше дней простаивали целые караваны баржей с материалом, при громадном недостатке в транспорте, который мы с вами ощущаем. Автострой имел огромнейшее количество механизмов по разгрузке, краны, которые сразу могут взять по несколько тонн, но ими не пользовались, таскали гравий в мешках. Вопрос о переправе через Оку для нас приобрел сейчас актуальнейшее значение, ибо это не просто передвижение через Оку, это есть передвижение рабочей силы на предприятие.

Так вот о механизмах. Там были, например, устроены конвейерные ленты, бетономешалки и др. механизмы. Чтобы бетономешалка работала круглые сутки, надо было поставить 16 чел. на смену. На мосту всего с подходами работало 3 тысячи человек с лишним. На самом мосту около 900 чел., остальные на других участках. Вы думаете, что 16 человек нельзя было снять, чтобы поставить на бетономешалки? Ничего подобного. А почему не поставили? Вас это удивляет, меня тоже удивляет, но это так.

Еще пример. К нам приехал т. Орджоникидзе. Мы его сопровождали по промышленным предприятиям. Заезжаем в ФЗС на Сормове. Фабрично-заводский корпус, прекрасное, великолепное здание. Было 3 часа дня, а лампочки все горели, как одна. Вы спросите, для кого горел свет? Я также спрашивал, никто ответить не мог.

Товарищи, я думаю, что каждый из вас может рассказать примеры этой обезлички и уравниловки, которая у нас имеется. И тов. Сталин был тысячу раз прав, когда заострял внимание на ликвидации обезлички; сюда надо повернуть внимание и со всей категоричностью бороться с обезличкой и с уравниловкой.

Развернуть подготовку к освоению программы 1932 г., завершающего пятилетку

На предстоящий 1932 г. мы проектируем всего капиталовложений в крае 900 мил. руб. Из них на промышленность падает 400—405 мил. руб. Должен оговориться, что эта цифра еще не окончательная. Сейчас эта цифра уточняется в Госплане, в ВСНХ и в других высших правительственных органах, так как год еще не закончился и мы окончательных цифр не имеем. Но отклонение от этой цифры может быть незначительное. Мы должны помнить, что в этом году мы на автозавод получили свыше 100 мил. рублей. В будущем году автозавода нового строить не будем и, тем не менее, по капиталовложениям мы получаем не меньше, а больше. На энергетику в этом году у нас было 33 мил. рублей, проектируется 49 мил. руб. Но я должен здесь оговориться, что когда мы проектировали 49 мил. р., мы не имели в виду постройки гидростанции, уже в этом 32 году. Я должен довести до вашего сведения, что совершенно недавно (несколько дней тому назад) состоялось правительственное решение о том, чтобы в Нижегородском крае построить крупнейшую гидростанцию. Это обстоятельство предопределяет темпы и об'ем развития Нижегородского края на 2-ю пятилетку. Темпы работы нашей промышленности значительно возрастут. Гидростанция в основном будет раза в 1½ больше всей Балахны,—это колоссальнейшее сооружение. Это новое, что не нашло своего отражения в контрольных цифрах. Если прибавить сюда еще это обстоятельство, то по капиталовложениям мы возрастем еще больше, чем в кончающемся 1931 году.

По постановлению ЦК партии и правительственных органов, Нижний получает в 1932 году на коммунальные и жилищные надобности 80 мил. руб. и целый ряд материальных ресурсов, в виде железа, труб, цемента.

Мы должны уже сейчас начать развертывать подготовку к 4-му году пятилетки. Нельзя забывать того, что четвертый год пятилетки ставит перед нами грандиозные задачи, которые пред'являют к нам требования более высоких темпов. И мы должны обеспечить их.

Говоря о капиталовложениях, нужно сказать о нацавтономиях. Я приведу итоговые цифры за 2 последних года: Чув. республика с 21 мил. в 1931 году получает 40 мил. руб. в 1932 г., Марийская авт. область с 20 мил. руб. в 1931 году до 39 мил. руб. в 1932 г., Удмуртская авт. область—с 28 мил. р. в 1931 г. до 65 мил. руб. в 1932 г. Как видите, темпы роста и в наших автономиях колоссальные.

Главное в сельском хозяйстве--организационно - хозяйственное укрепление колхозов

По вопросу о сельском хозяйстве я не думаю долго останавливаться, потому что этот вопрос стоит специальным докладом на пленуме.

Вы знаете, что мы уже имеем коллективизированных хозяйств 45 процентов в крае. В этом году сельское хозяйство получает капиталовложений 78 мил. руб. против 50 мил. руб. в прошлом году. Посевные площади вырастают в среднем на 4,2 пр., в абсолютной цифре на 1932 год намечается довести посевную площадь до 6 мил. 400 тыс. против 6 мил. 100 тыс. фактического сева в этом году.

Какие основные задачи стоят перед нами в сельском хозяйстве? Основная и наиболее трудная задача—это добиться повышения урожайности. Урожайность в колхозах, как правило, повысилась, но использованы ли все возможности, получили ли колхозы возможный урожай? Далеко нет. А этого необходимо и можно добиться на путях организационно-хозяйственного укрепления колхозов.

Насчет сроков раннего сева. Все ли знают и ставят перед собой эту задачу? Раньше единоличник сеял, когда хотел, ему мешали и праздники, и традиции, и разные другие предрассудки и старые обычаи. Подвержены ли этим привычкам колхозы? Конечно, подвержены.

Насчет технических культур, когда будем сеять лен и друг. технические культуры? На этот вопрос надо теперь же дать ответ.

Надо не только говорить, когда выехать, но и организовать этот выезд. Вопросы сдельщины и вопросы плановости в колхозах надо поставить во весь рост. Формально сдельщины много, а по существу очень мало. Формально планы составляются, а выполняются они очень слабо.

Мы не научились еще использовать положительный опыт работы. Вот пример из колхозной жизни: на совещании с секретарями парткомитетов тов. Петров из ЧАССР, секретарь обкома, рассказал о том, что они в этом году посеяли пшеницу, которой раньше почти не сеяли, и добились хороших результатов. Есть случаи, когда с одного га собрали 200 пудов пшеницы. Вот этот пример надо взять, ухватиться за него, передать его всему краю.

Другой случай. На этом же заседании один товарищ рассказал, что в Шарье в этом году посадили арбузы и дыни, которые прекрасно вызрели. Арбузы и дыни в Шарье! Говорят, что дыни и арбузы могут расти и вызревать только на юге, на Нижней Волге, Украине и т. д., а оказывается, что можно и здесь (голос с места—«и огурцы»!). Да, и огурцы. Я говорю, что, очевидно, мы еще очень многого не знаем и опыт с Шарьинской дыней и арбузом надо будет распропагандировать.

Или еще такой случай был приведен. В колхозах говорят о производственных планах, в колхозе имеются огромнейшие возможности, которые не используются. В одном колхозе надо колеса делать на телеги, нет колесников, в другом колхозе нужны веревки. Районные организации тогда взяли и послали в одно место веревочника, а в другое—колесников. Как это называется? Это называется руководством по существу, конкретным руководством.

Вот вам, товарищи, другой случай, о котором сообщил тов. Жданов,—о фо-

(ПРОДОЛЖЕНИЕ СМ. НА 2 СТР.)

По техническим причинам окончание речи Л. Кагановича „За Большевистское изучение истории партии“ будет помещено завтра.

ИЗ ДОКЛАДА ПРЕДСЕДАТЕЛЯ КРАИИСПОЛКОМА ТОВ. ПАХОМОВА О КОНТРОЛЬНЫХ ЦИФРАХ НА 1932 ГОД

(ПРОДОЛЖЕНИЕ).

минской «доске почета». В Фоминках на базаре поставлена доска, на которой написано, что такой то колхозник является передовым колхозником, который борется за организацию колхоза, является передовым ударником и борцом социалистического строительства. Все это видят, так как доска вывешена на базаре. Этот стимул соревнования достоин подражания.

Заканчивая, я должен сказать, что в области сельского хозяйства мы с вами по существу руководим плохо, хуже чем в промышленности. Одна из причин этого в том, что мы не умеем переносить хороший опыт и руководить конкретно по существу, не прибегая к длинным и часто не требующимся резолюциям.

Вопросы социально-культурного порядка.

Руководить не „вообще", а по существу

Товарищи районные руководители, от вас требуется сейчас более конкретное руководство сельсоветами, чем это было до сих пор.

Сейчас роль советов должна быть значительно повышена. На сельсоветах лежит задача производственного порядка—руководство колхозами. Кто будет проводить советскую политику? Диктатуру пролетариата мы должны проводить и осуществлять через органы пролетарской диктатуры—советы. Мы должны советы укрепить. Мы должны работников подобрать. Районные работники, руководители в особенности, должны знать не только по фамилиям, но и персонально председателей сельсоветов. Это минимальное требование. Надо требовать больше, так как председатели должны подобраться из колхозного актива, нового вырастающего актива. Надо знать не только председателей, но и актив колхозников, из которых формировать свои кадры. Надо поставить дело так, чтобы сельсоветы руководили работой по повышению урожайности, чего наши сельсоветы сейчас не делают или делают очень мало и очень недостаточно.

В работе наших районных организаций, в их руководстве работой мест, мало оперативности, конкретности, уменья давать конкретные директивы, уменья спрашивать своевременно их исполнения, уменья поощрять лучших и наказывать худших

В этом отношении есть недостатки и у нас, только начинаем раскачиваться в этой области.

Я думаю, что горсоветы не в меньшей степени подвержены бюрократизму и неумению использовать активность рабочих масс. Я не буду говорить и доказывать вам недостаточность руководства горсоветов хотя бы в области промышленности. Какую роль играют горсоветы по руководству промышленными предприятиями? Советы играют очень небольшую роль.

Можно привести такой пример: вот мы строим рабочее жилище, строим в рабочих районах, допустим в Сормове, Канавине или на автозаводе, и только тогда, когда построим дома, мы узнаем, кого мы будем вселять в эти дома. А нельзя ли так: когда мы только начали строить, уже определить, кто будет жить в доме, чтобы можно было сказать, что вот тебе, товарищ Сидоров или т. Петров, квартиру даем в таком то доме. Тогда этот товарищ в порядке общественности будет активно участвовать в осуществлении этого строительства. Можно это сделать? Можно. Этот рабочий придет к тому рабочему, который строит ему квартиру, делает окна, двери и скажет ему, чтобы тот делал окна и двери как следует.

Я хочу сказать о наших краевых учреждениях. Как-то у нас получается так, что целый ряд учреждений из наших докладов выпадает, как будто бы остаются в стороне

Мы в этом году будем иметь во ВТУЗ'ах, техникумах и рабфаках — 62,5 тыс. человек учащихся. Это наши кадры, наши будущие ученые. В школах 1-й ступ. мы будем иметь 790 тыс. чел., в школах повышенного типа 140 тыс. чел. Мы в этом году будем иметь ассигнований только по бюджету 82 мил. рублей против 62 мил. р. в прошлом году. Средства по здравоохранению и народному образованию будут распределены таким образом: в этом году наш бюджет по плану был 146 мил. руб., прирост намечен на 30 мил. итого будет 176 мил. руб. Куда мы эти 30 мил. предназначаем? Из 30 мил. намечается на учебу 20 мил., на лечебное дело 4 мил., на повышение зарплаты сельским работникам—4 мил., итого 28 мил. руб. Большая сумма идет на коммунальное хозяйство, но она проходит отдельно, прирост в 30 мил. руб. только на эти три статьи расхода и на все остальные—2 мил. р.

Мы должны пред'являть к качеству работы наших краевых учреждений большие требования.

Нам нужно остановиться на отдельных наиболее трудных моментах, с которыми мы сталкиваемся в строительстве. Первое—это стройматериалы, они должны быть в центре внимания всех наших организаций. Второе—рабочая сила, квалифицированная рабочая сила. Это есть вопрос о кадрах, а вопрос кадров упирается в учебу, а учеба упирается в качественную работу. Нам нужен не простой учитель, инженер или техник, а нам нужно, чтобы он плюс к этому был бы и общественным и политически грамотным

Второй большой вопрос это вопрос подготовки бараков. Это касается, прежде всего, горсовета. Мы должны развернуть барачное строительство, должны обеспечить свою программу рабочими кадрами. Если мы не обеспечим рабочих жилищами, это будет значить, что мы не обеспечим выполнение программы по коммунальному строительству.

Большое внимание нужно вопросу использования механизмов. Без механизмов мы не можем двигаться соответствующими темпами вперед, а мы используем механизмы чрезвычайно плохо. Проекты для строительства, как правило, получаются на 2—3 месяца позже, а бывает и еще хуже—бывает, что постройка кончается, а проект еще не окончен.

В заключение я должен со всей категоричностью сказать, что мы в крае пятилетку осуществим в 4 года, больше того, по капиталовложениям мы ее далеко превзойдем и по выработке валовой продукции мы также далеко ее превзойдем. Мы выявили новые внутренние возможности, мы имеем их больше, чем мы о них знали.

В основу всей нашей работы мы должны положить 6 исторических указаний тов. Сталина, которые являются боевой программой действий всей нашей работы, на всех участках социалистического строительства.

Наши успехи достигнуты нами под руководством партийной организации, благодаря правильному проведению генеральной линии партии, на основе непримиримой борьбы с оппортунизмом на два фронта, в ожесточенной борьбе с классовым врагом и оппортунистами всех мастей. Продолжая непримиримую борьбу за линию партии, за выполнение партийных директив, мы должны добиться новых успехов на всех участках социалистического строительства. Нижегородцы в борьбе за генеральную линию нашей партии, за осуществление пятилетки в 4 года, за осуществление лозунга: «догнать и обогнать в технико-экономическом отношении передовые капиталистические страны», должны будут занять одно из передовых мест в Советском Союзе. (Бурные аплодисменты).

Постановление ЦК ВКП(б) о контрольных цифрах на 1932 год

1. Предложить СНК Союза ССР при окончательной сверстке контрольных цифр народного хозяйства на 1932 год исходить из необходимости всемерного развертывания основных отраслей народного хозяйства, прежде всего—топлива, металлургии, машиностроения, имея в виду полное выполнение плана первой пятилетки в четыре года, т. е. к концу 1932 года.

2. В связи с этим:

а) определить размеры капитальных затрат по всему народному хозяйству на 1932 год в 21 миллиард рублей против 16 миллиардов и 100 миллионов рублей фактических затрат в 1931 году;

б) определить размеры капитальных затрат по промышленности (социалистический сектор) на 1932 год в 10 миллиардов 700 миллионов рублей против 8 миллиардов 200 миллионов рублей в 1931 году;

в) определить размеры капитальных затрат по сельскому-хозяйству (социалистический сектор) на 1932 год 4 миллиарда 360 миллионов рублей против 3 миллиардов 600 миллионов руб. в 1931 году;

г) определить размеры капитальных затрат по железнодорожному, водному, дорожному и воздушному транспорту на 1932 год в 3 миллиарда 330 миллионов рублей против 2 миллиардов 720 миллионов рублей в 1931 году;

д) определить прирост об'ема промышленной продукции на 1932 год в 36 проц. против 20—21 проц. фактического прироста в 1931 году.

ЦК ВКП(б).

Всесоюзному штабу содействия лесозаготовкам рапортовать о победах

29 декабря в Нижнем-Новгороде состоится заседание Всесоюзного штаба содействия лесозаготовкам при «Комсомольской Правде». Это заседание, проводимое редакцией «Комсомольской Правды», имеет громадное значение для дальнейшего развертывания лесозаготовок в нашем крае.

Заседание штаба в крае—это проверка борьбы комсомольской организации по проведению Всесоюзной лесной эстафеты, проверка того, насколько Нижегородский комсомол сумел по-боевому мобилизовать свои силы на выполнение плана лесозаготовок.

Оставшиеся дни до заседания штаба каждая комсомольская организация должна будет использовать для проверки своей работы по выполнению маршрутов эстафеты, для еще большей мобилизации комсомольцев и трудящейся молодежи на выполнение задач, поставленных в проведении Всесоюзной лесной эстафеты.

ФИНЭСТАФЕТА

ЛИКВИДИРОВАТЬ ДОЛГ ПО ЧЛЕНСКИМ ВЗНОСАМ!

(ИЗ РЕШЕНИЯ НИЖКРАЙКОМА ВЛКСМ О ВЫПОЛНЕНИИ КОНТРОЛЬНЫХ ЦИФР ПО СБОРУ ЧЛЕНСКИХ ВЗНОСОВ).

1. Декабрь месяц считать месяцем ликвидации задолженности по сбору членских взносов, шефских, интернациональных и вступительных по всей краевой организации.

2. Обязать комсомольские организации районов и областей в течение декады проработать решение ЦК и Крайкома ВЛКСМ по данному вопросу.

3. Всем комитетам, коллективам и ячейкам в декадный срок вызвать всех задолжников; одновременно пересмотреть институт цеховых сборщиков в сторону укрепления и выделения там, где таковых не имеется.

4. В двухдневный срок выделить ответственных товарищей за состояние членских взносов. В райкомах и обкомах из членов секретариата, в комитетах, коллективах и ячейках—из членов бюро, сообщить в Крайком КСМ фамилии ответственных товарищей райкомов и обкомов.

4. Обязать Сормовский, Канавинский, Автозаводский, Дзержинский, Свердловский, Выксунский, Кулебакский, Первомайский, Борский, Балахнинский, Богородский, Вятский райкомы КСМ давать пятидневные сводки в Крайком КСМ о сборе шефских, интернациональных и членских взносах.

6. Предложить райкомам КСМ в 5-дневный срок упорядочить состояние механического учета (правильное заполнение учетных карточек, их хранение и т. д.).

7. Секретариат Крайкома особо предупреждает организации, что в случае расходования средств не по назначению будут применены самые решительные меры, вплоть до исключения из союза, к тем товарищам, которые это допускают.

8. Просить Крайком ВКП(б) о выделении ставок для группы ведущих предприятий на содержание казначея при комитетах КСМ в момент ликвидации прорыва.

9. Считать недостаточным освещение вопросов о сборе членских взносов на страницах газеты «Ленинская Смена», а также страничек молодежи в разных районных и областных газетах.

10. Поручить Оргинструктору Крайкома КСМ проверить выполнение данного решения в течение 3-х декад.

КК ВЛКСМ.

Не платят взносы

По 12 ячейкам коллектива комсомола ФЗУ Бумкомбината (Балахна) собрано 215 рублей членских взносов. Сумма задолженности — 123 рубля.

Из 5 производственных ячеек задолженность ликвидировала только ячейка лесной биржи. Ячейка электротдела собрала взносов только на 34 процента. Причина задолженности—халатное отношение секретаря ячейки Дурничева.

ТЕЛЕФОННЫЙ ЗАВОД ИМ ЛЕНИНА.

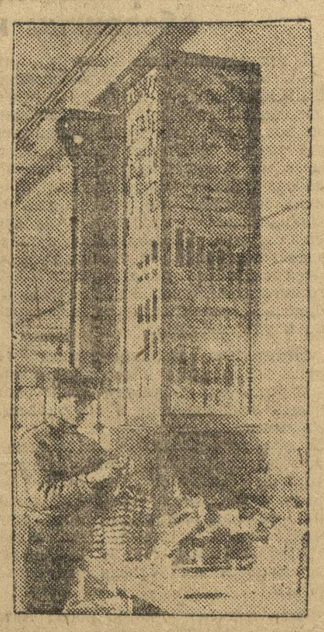

Электрифицированный показатель выполнения плана сборно-обмоточного цеха.

ИЗВЕЩЕНИЕ

21 декабря, в 6 часов вечера — заседание штаба содействия лесозаготовкам.

ВОПРОСЫ: 1) доклад лесосекции о снабжении (докл. **Мухин**); 2) доклад Крайколхозсоюза (докл. **Сесоров**).

Должны явиться персонально: тт. **Кузин** (Нижлеспром), **Благодаский** (Нижлес), **Климов** (Крайком КСМ), **Мухин** (лесосекция), **Рякин** и **Смирнов** (союзлесдревработчих), **Ершов** (КрайРКИ), **Мятин** Лестранхоз), **Карамышева** («Сов. Деревня»), **Сидоров** (прокуратура), и представители: Крайснаба, КрайОНО, Союзкино.

Заседание состоится в редакции «Ленинской Смены» (Кремль, Дворец Свободы, 3 этаж, комната 51.

Срок финэстафеты продлен

КРАЕВОЙ ФИНИШ ФИНЭСТАФЕТЫ ПЕРЕНОСИТСЯ НА 5 ЯНВАРЯ. РАДИОГРАММОЙ ЗАВ. КРАЙФО ТОВ. КНЯЗЕВ КАТЕГОРИЧЕСКИ ПРЕДЛАГАЕТ ВСЕМ ЗАВ. РАЙФО, ЗАВ. ОБЛФО МАО ОБЕСПЕЧИТЬ 100-ПРОЦ. ВЫПОЛНЕНИЕ ПЛАНА.

Крайкому ВЛКСМ, „Ленинской Смене"

ОМУТНИНСК, 16. В БОЛЬШЕВИСТСКОЙ БОРЬБЕ ЗА ФИНПЛАН ОДЕРЖАЛИ ПОБЕДУ: ЗАДАНИЕ КРАЯ ВЫПОЛНЕНО НА 107,5 ПРОЦ. ОБЕСПЕЧИМ НОВЫЕ ПОБЕДЫ.

Райкомол ЦИЛЕВ.
Пост «Лен. Смены» ПЛОТНИКОВ.

Крайком ВЛКСМ—Попову. „Ленинская Смена"—Зотину

ФИНПЛАН ЧЕТВЕРТОГО КВАРТАЛА И ТРЕТЬЕГО, РЕШАЮЩЕГО ГОДА ПЯТИЛЕТКИ ПАВЛОВСКИЙ РАЙОН 15 ДЕКАБРЯ ВЫПОЛНИЛ НА 102,2 ПРОЦ. ПРОДОЛЖАЕМ БОРЬБУ ЗА ДАЛЬНЕЙШЕЕ ПЕРЕВЫПОЛНЕНИЕ ПЛАНА МОБИЛИЗАЦИИ СРЕДСТВ.

Отсек РК ВЛКСМ ЗИМИН.

В Шахунье комсомол не борется за финплан

Шахуньский район на 25 ноября выполнил план мобилизации средств на 55,9 проц. и занимает 83 место по краю. Темпы выполнения за последние три декады в среднем по 4 проц. в пятидневку, что не обеспечивает выполнение квартальн. плана. У Шахуньского района есть полная возможность выполнить и даже перевыполнить план IV квартала—это блестяще доказывает ряд сельсоветов уже близких к полному выполнению плана. Например, Кувербский сельсовет выполнил план на 98,6 проц., Шахуньский—на 84,9 проц., Ломовский—на 82,7 проц., Шарбижский—на 81,4 проц.

Наряду с передовыми сельсоветами есть такие, которые к 25 ноября выполнили менее одной трети: Судаковский сельсовет выполнил 24,4 проц., Андриановский—на 25,1 проц., Лужайский—на 29,2 проц. Сельсоветы, срывающие мобилизацию средств, находятся в одинаковых условиях с сельсоветами, которые успешно борются за финплан.

Причины отставания Шахуньского района заключаются, прежде всего в том, что в отстающих сельсоветах района партийные, комсомольские и профсоюзные организации, учащиеся и учителя слабо помогали и помогают делу мобилизации средств. Председатели сельсоветов плетутся в хвосте, члены сельсовета, рабселькоры, не возглавили активность масс не играли и не играют ведущей роли в деле мобилизации средств. Некоторые из них попали под влияние кулаков, маловеров, оппортунистов. В Хмелевицком сельсовете не сумели даже собрать с кулачества 9000 руб.

Как работает райштаб?

Члены райштаба финэстафеты ничего не делают и не воздействуют на отстающих.

Районный штаб финэстафеты мало проверяет учреждения и организации, не принимает никаких репрессивных мер воздействия по отношению к бездельникам. Районный штаб очень мало сделал для проведения в жизнь своих постановлений, члены районного штаба не прикреплены по примеру других районов к отдельным сельсоветам и учреждениям.

Райфо не обеспечивает отчетной дисциплины сельсоветов. В сберкассах отлив. Шахуньская райсберкасса не стала организатором массовых накоплений, не научилась оперативно руководить делом сбережения. **Она палец о палец не ударила для того, чтобы обслужить рабочих лесорубов и всех сезонных рабочих,** где привлечение свободных средств может быть развернуто особенно широко. Счастливое исключение—сберкасса **Пижмо-Кувербского сельсовета,** имевшая раньше отлив, но за последнее время, благодаря раз'яснительной работе и проведению массовых мероприятий, выполнившая план на 52в проц. Шахуньская сберкасса также забывает, что на данном этапе, при широком развитии колхозного движения, село является важнейшим участком работы сберкассы. Комсомольцы—шефы сберкассы должны вывести сберкассу из прорыва. Руководство сберкассой должно быть сменено.

Ряд обследований выявил, что районные комитеты комсомола в дело мобилизации включились формально. С формальностью пора покончить, надо добиться того, чтобы комсомолия была в первых рядах борющихся за финплан.

Эстафетная бригада—ШИЛОВ.

Забыли... о массовой работе

Малмыжский район план IV квартала на 1 декабря выполнил всего лишь на 47,4 проц. План не выполняется в основном за счет добровольных платежей. Массово-раз'яснительная работа среди колхозников почти совсем не развернута. Кампания по реализации займа среди колхозников сорвана, так как вопросы о займе на собраниях не прорабатывались. Плохо борется за финплан и комсомол. Много комсомольцев до сих пор еще не являются вкладчиками сберкассы и не имеют облигаций займа.

В. СТАЛЬ.

ХЛЕБ Ударить по оппортунистическому благодушию

ПОЧИЛ НА ЛАВРАХ

В Вятском районе план хлебозаготовок выполнен на 98 проц. 22 сельсовета план недовыполнили. А комсомольская организация, считая, что план выполнен полностью, всякую работу по хлебу прекратила

ис. Гр. Ст.

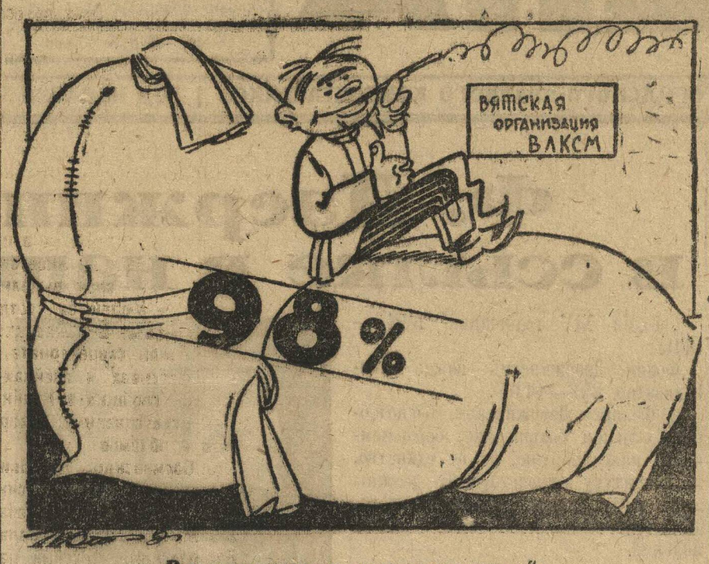

„Все что мог я уже совершил"...

Выполнить и перевыполнить план

В ВЯТСКОМ районе еще 22 сельсовета не выполнили плана хлебозаготовок.

Годовой районный план выполнен на 98 проц. Эта цифра стоит без изменения уже несколько пятидневок.

Комсомольские ячейки и горком Вятского района за последнее время успокоились, пустив хлебозаготовки на самотек, считая, повидимому, что если они добились выполнения плана хлебозаготовок на 98 проц., то уже работать дальше не нужно.

Не выполнены планы и других заготовок: картофель—53,6 проц., овощи—34,4 проц., льносемя—83,5 процентов, льноволокно—56,6 проц.

Нужно немедленно развернуть борьбу за стопроцентное выполнение всех видов заготовок.

ИВ.

СОРЕВНОВАНИЕ МАРТЕНОВ И ДОМЕН

Молодые металлурги Выксы, вперед на штурм!

С 1 ноября металлурги Выксы штурмуют прорыв, бьются за металл, хотят дать больше железа, стали, труб новостройкам, больше вил совхозно-колхозным полям.

За штурмовой ноябрь достигнуты значительные успехи. **Выполнение промфинплана увеличилось против октября на 15 процентов. Вместо 71 в октябре, ноябрь дал 85,9 проц.**

Геройски бьется большинство цехов. Вот они цифры красной штурмовой доски в первой пятидневке декабря: **вилопрокатный — 115 проц., листопрокатный—103,4 проц., трубный — 102,3 проц., листокровельный — 100 проц., мелкосортный — 93,2 проц.**

Рядом, снижая общезаводские результаты, покрытые позором, на черной доске — сталелитейный, с выполнением 79,1 проц., и доменный — 52 проц.

Говорить об этом собрался 9 декабря во Дворец Культуры молодежный отряд выксунских металлистов. Больше.

Это—второй слет. Такой же был в конце августа. Но между ними — громадная разница. Тогда могла говорить о результатах работы только одна комсомольская бригада сталелитейного цеха, организованная 1 августа, и только лишь организовалась бригада в трубопрокатном цехе.

Теперь они не одиноки. На печи № 3 сталелитейного цеха в 3-х сменах мастеров **Рысева, Крылова и Баландина** — сквозные комсомольские бригады. 6 КСМ бригад организовано в вилопрокатном цехе. Всего же за дни штурма организовано 11 комсомольских бригад.

Товарищ из сталелитейного цеха говорит: «Комсомольская печь № 3 выполнила за ноябрь промфинплан на 99 процентов. Комсомольские бригады дали скорость завалки шихты в мартены 131 процент против плана. Задерживает работу низ цеха — завал—и слабая работа кранов».

Трубопрокатный цех. Тов. **Блажнов** докладывает: «Правильным руководством и расстановкой сил обсуждением всех неполадок на ежедневных 10-минутных производственных совещаниях комсомольские бригады трубопрокатного цеха на газовой печи № 5 добились за ноябрь следующих результатов: смена Коршунова — 91 проц., Чернышева — 102 проц., Васюхина—95 проц., Кислова—99 процентов.

Организованная 7 октября новая бригада на муфторезных германских станках перевыполняет норму. **Норма—35 муфт, выполняют 39—40.**

Себестоимость тонны труб снижена на 1 р. 57 к. Изжита обезличка.

... Сделано не все. Недостатков много.

Некоторые ячейки не переключились на конкретное руководство ударничеством. Ставят вопросы вообще. Иные—помнят о комсомольских бригадах только во время их организации—организовали и... забыли.

Из нескольких десятков комсомольцев и более сотни молодежи в механической мастерской только 8 ударников (8 ударных станков), 5 комсомольцев и 3 беспартийных. А мастерская — узкое место в заводе; там, среди некоторых комсомольцев налицо реваческие настроения. Были выступления против тарифной реформы.

Некоторые бригады еще не проявили себя. Слаба борьба за качество, участие в работе товарищеских судов. Бригады не вполне овладели хозрасчетом.

Работа молодых ударников часто **изолирована.** Нет единого фронта с цеховыми организациями и взаимной помощи в работе.

Слет, взвесив опыт передовиков в учтя отставание, определил дальнейшие задачи в штурме за металл.

Ячейкам больше переключиться на конкретное, оперативное руководство работой бригад и молодых ударников-одиночек.

Установить в работе общий фронт с цеховыми организациями и взаимную помощь.

Усилить массовую работу, в особенности слабую во 2 и 3 сменах, обратив особое внимание на воспитание молодежи, приходящей в деревни.

Укрепить существующие бригады. Повысить темпы их работы. Обобщить опыт и взять в пример лучшие образцы.

Драться за выполнение 6 исторических условий т. Сталина. Овладеть техникой. Поставить на должную высоту хозрасчет — экономить каждую копейку в топливе сырье и т. д.

Поднять работу энерго-ячеек, ячеек общества изобретателей и рационализаторов, планово-оперативных групп.

Укрепить трудисциплину и ответственность. Оживить работу товарищеских судов. Создать из молодежи бригады резерва для замены прогульщиков и рвачей. Больше развернуть работу ежедневных 10-минутных производственных совещаний. **Каждую пятидневку бригадам проверять результаты своей работы,** обобщать и передавать опыт лучших всем ячейкам и бригадам. Больше участвовать в работе печати, популяризируя лучшие образцы и мобилизуя на них молодежь на борьбу с недочетами.

Включиться в призыв ударников в литературу. Дать выксунской АПП молодых ударников-писателей.

Ячейке механической мастерской возобновить бригаду котельного цеха. Комсомольцам овладеть станками. Использовать максимум возможностей мастерской.

Проведя эти мероприятия, комсомол должен, вместе с другими организациями, вывести завод из прорыва, снять с черной доски основные цехи—доменный и сталелитейный.

На пороге четвертого, заключительного года пятилетки добиться полного выполнения промфинплана и прийти к XVII партийной конференции с перевыполнением.

С. БАЛДИН.

Всесоюзная лесная эстафета

НЕДОПУСКАТЬ СРЫВА ЛЕСОЗАГОТОВОК

АФАНАСЬЕВО. (По телеграфу).

На лесозаготовках Афанасьевского леспромхоза плохо поставлено снабжение рабочих. Нет рыбы, махорки, промтоваров, инвентаря для общественного питания, нарядов на хлебофураж.

Постоянный кадр не обеспечен спецодеждой.

Неоднократные требования остаются без результатов. Отсутствие нарядов на хлебофураж во всем районе создает угрозу встречных перевозок.

Зюздинский штаб лесозаготовок просит городской комсомол и газету «Ленинскую Смену», газету «На Смену» заставить Пермскую базу, Нижкрайснаб, ускорить отправку продуктов, товаров, получение нарядов на хлебофураж. Задержка срывает лесозаготовки.

Штаб: БЕЛОЗЕРОВ.

ОТ РЕДАКЦИИ:

Редакция обратилась с телеграммой к Уральской газете «На Смену», пермскому горкому о принятии мер к устранению указанных в телеграмме недостатков.

Равняйтесь по бригаде Ельцева

55 проц. территории нашего района, занято лесной площадью. На 5 декабря план заготовки по выработке строевого леса выполнен на 11,8 проц., по дровам—на 117 проц., по вывозке строевой древесины план выполнен на 16,6 проц., по дровам на 125 проц.

Комсомольская организация мобилизовала в постоянные кадры рабочих 60 чел. Разверстка дана была на 80. Б.-Мурашкинский район мобилизацию комсомольцев **не выполнил,** все сроки сорваны.

Применение механической силы на лесозаготовках полностью **не используется.** Сейчас имеется лежневых и ледяных дорог 42 клм. и наездных 60 километров, но загруженность их достигает не более 75 проц. По проверке состояния механической силы работают три комсомольца. Работа собственного обоза леспромхоза стоит на низком уровне. В октябре и ноябре на основных работах имеющиеся 270 лошадей использовались на основной работе только на 34 проц. **Леспромхоз на хозрасчет не переведен. Обезличка процветает во-всю.** Правильная организация труда не налажена, ударных бригад очень мало. **Формально введена премиально-прогрессивная** сдельщина. Беда еще в том, что учета выработки не производится целыми декадами. Молодежных бригад у нас пока 5. Как особо заслуживающую внимания бригаду, нужно отметить, **бригаду Ельцева, которая вырабатывает от 10 до 12 куб. метров на человека.**

Снабжение и общественное питание лесорубов поставлено из рук вон плохо. Не налажено дело с завозом промтоваров. Открытые пять столовых нагрузки полной не имеют, так как на лесоразработках нет нужного количества рабочей силы. В столовой царит бесхозяйственность. Так, «легкая кавалерия» выявила до 75 бочек испорченных огурцов.

Профсоюз на лесоразработках работает слабо. За нежелание работать на лесозаготовках нам пришлось исключить из союза пять комсомольцев. В лесную эстафету включились. Создан штаб

ПАНОВ.
Секретарь Лысковского комитета.

В БОЙ ЗА СЫРЬЕ ДЛЯ САХАРНЫХ ЗАВОДОВ.

Колхоз «III Интернационал», Курского района, ЦЧО, об'явил штурм прорыва в сдаче свеклы в соседних колхозах. Комсомольцы «III Интернационала» выработали подробный план штурма и отправили в Половневский сельсовет буксирную бригаду.

НА СНИМКЕ: прибытие буксирной бригады комсомольцев колхоза «III Интернационал» в Половневский сельсовет.

Ответственный редактор К. ЗОТИН.
Издатель—издательство «НИЖКОММУНА».

КРАЙЛИТ № 642. ТИРАЖ 25.000 ЭКЗ. «НИЖПОЛИГРАФ». Варварка, 32. РАЗМЕР: 44×62½.