Цена 3 коп.

Пролетарии всех стран, соединяйтесь!

Ленинская СМЕНА

21 ДЕКАБРЯ 1931 Г. № 281 (720)

Адрес редакции: Кремль, Дворец Свободы, 3 этаж, т.т. № 4—97

Условия подписки: на 1 мес.—60 коп., 3 мес.—1 руб. 80 коп., 6 мес.—3 руб. 60 коп.

ЕЖЕДНЕВНАЯ ГАЗЕТА НИЖЕГОРОДСКОГО КРАЕВОГО КОМИТЕТА ВЛКСМ | ГОД ИЗДАНИЯ 3

Включайтесь в комсомольскую встречную декаду четвертого года пятилетки

ВЯТКА. (По телеграфу от нашей спец. бригады). Бюро ГРК ВЛКСМ, проработав обращение Крайкома комсомола и решения ГРК ВКП(б) о выполнении финплана, мобилизовало всю комсомолию района на борьбу за финплан. Комсомольские организации проводят массовые рейды самопроверки по сберегательной и займовой работе, по уплате членских взносов и обязательным платежам. В целях помощи сельским организациям ГРК мобилизовал к ранее посланным 40 комсомольцам дополнительно 15 человек. От'езжающие на лесозаготовки 80 комсомольцев инструктируются ГРК по финработе. Производственные организации в подшефные районы высылают буксирные бригады.

С 21 декабря по 1 января ГРК проводит «ВСТРЕЧНУЮ КОМСОМОЛЬСКУЮ БРИГАДУ ЗАВЕРШАЮЩЕМУ ГОДУ ПЯТИЛЕТКИ». Перевыполнить финплан четвертого квартала и ликвидировать годовой долг стране—такова основная установка декады. Бюро ГРК просит «Лен. Смену» организовать краевой конкурс на лучший ответ т. КОСАРЕВУ и КК ВЛКСМ.

БРИГАДА КК ВЛКСМ И «ЛЕН. СМЕНЫ»

ОТ РЕДАКЦИИ. Редакция поддерживает инициативу комсомольцев Вятского района и берет на себя организацию краевого конкурса. Премии, установленные КК ВЛКСМ (см. «Л. С.» от 4 декабря), будут также конкурсными премиями.

Комсомолия края, подхватывайте почин Вятки, включайтесь во «встречную комсомольскую декаду», деритесь за красное знамя Крайкома!

Н. СЕРОВ

АКТИВНО УЧАСТВОВАТЬ В ПЕРЕВЫБОРАХ ПАРТОРГАНОВ

«Проходящая в данное время перевыборная кампания партийных органов для комсомольской организации является таким же кровным делом, как и для партии. Она для комсомола должна быть использована, как средство повышения деятельности, активности и инициативы его, по еще большей помощи партии в осуществлении задач, стоящих перед ней. Эти задачи качественно более высоки. Они исходят из новой обстановки и заключаются в том, чтобы бороться за полное выполнение промфинплана 4-го, последнего года первой пятилетки, темпы которого в нашем крае будут выше, чем темпы третьего года; за дальнейшие успехи коллективизации, за полное выполнение хозяйственно-политических кампаний и плана коммунального хозяйства, за коренную перестройку Н.-Новгорода, за превращение его в передовой социалистический город». (Из обращения пленума Крайкома).

Крайком ВКП(б) отмечает невыполнение большинством предприятий своих промфинпланов, основная причина которого «кроется в неперестроенности партийных и хозяйственных организаций» (а, значит—и комсомольских—Н. С.) (из обращения пленума) в соответствии с указаниями тов. Сталина. Еще до сих пор большинство комсомольских промышленных организаций не научилось по-боевому осуществлять борьбу за качество продукции, снижение себестоимости ее, мобилизацию внутрипромышленных ресурсов, четкое применение хозрасчета в цехе, группе, бригаде, у станка, борьбу с обезличкой и уравниловкой, полное овладение комсомольцами техникой производства, лучшее культурно-бытовое обслуживание и создание условий для налаживания лучшего рабочего снабжения и питания. Еще не каждый комсомолец является борцом, передовиком, организатором новых методов и приемов работы, дерется за внедрение новой техники. Особо ответственные в настоящий момент возлагаются партией на комсомол задачи: налаживание бесперебойной работы НИГРЭС'а, коренная реконструкция транспорта и улучшение его работы, коренное изменение и реорганизация всего коммунального и жилищного хозяйства Н.-Новгорода, освоение новейшей техники рабочими Автозавода, Станкостроя, 21 госзавода и т. п. Каждый комсомолец, каждая ячейка и организация должны найти свое место в разрешении этих узловых, центральных задач.

III пленум ЦК ВЛКСМ поставил целый ряд новых вопросов перед союзом. Практическую реализацию этих решений мы должны сейчас сочетать с выполнением задач участия в перевыборах.

Мы должны немедленно ликвидировать имеющийся разрыв между широчайшей хозяйственно-политической деятельностью организации и вопросами культ.-образовательной работы комсомола. Мы сейчас подошли вплотную к разрешению проблем культуры, образования и искусства. Не коллективным хождением в кино, не организацией экскурсий, не зубной щеткой и порошком (это необходимо) должны мы заниматься сейчас, а вопросами создания пролетарской литературы, музыки, выковывания крупнейших специалистов. «Овладеть наукой, выковать новые кадры большевиков-специалистов по всем отраслям знаний — такова задача» (Сталин). Неустанная борьба, со свойственной комсомолу энергией, должна идти по линии коммунального хозяйства, за благоустройство старых и новых городов, за улучшение сети советской торговли, общественного питания и т. д.

Совершенно по-иному пленум ЦК ВЛКСМ ставит сейчас вопрос о росте комсомольской организации. Будет неправильно в настоящих условиях форсировать рост организации КСМ, вставать на путь массового приема. Сейчас нужен диференцированный подход к молодежи в вербовке в КСМ. Должны быть укреплены важнейшие участки промышленности, ведущие профессии. Принимать в комсомол надо тех, кто в борьбе и на деле показал, что он может быть комсомольцем. Вместе с этим, вопрос о 100-процентном вовлечении рабочей молодежи в ряды союза не снимается с повестки дня. Эта задача более длительного характера, а не задача сегодняшнего дня.

Центральной узловой задачей комсомола сегодня является воспитание новых членов, вовлечение их в общественно-производственную, общегосударственную многогранную деятельность «надо, чтобы союз коммунистической молодежи воспитывал массы с молодых лет, с 12 лет в сознательном дисциплинированном труде». (Ленин на III с'езде КСМ)

Комсомолец-новичек не видел гражданской войны, не имеет классовой закалки непосредственного участия в классовых боях, он пришел на фабрику и на завод незнающим историю этого завода, не закаленным в боях с оппортунизмом. Поэтому к нему нужна большая забота и воспитание чем к комсомольцу пришедшему в союз 5—10 лет тому назад, «испытавшему кое-что».

Без оперативности и конкретности руководства со стороны актива невозможно выполнение задач, стоящих перед комсомолом, но не может быть оперативности и конкретности в работе ни в какой степени, если комсомольский актив не изучает марксистско-ленинскую теорию, не овладеет тем минумом теоретических знаний, который устанавливает пленум ЦК ВЛКСМ для каждого активиста.

В перевыборную кампанию парторганов надо проверить систему и содержание партийного руководства и особенно дело выращивания новых кадров комсомольского актива, которые стояли бы на уровне современных требований, надо добиться того, чтобы невнимательное, формальное отношение к комсомолу со стороны некоторых ячеек и даже райкомов партии, наблюдающиеся попытки со стороны отдельных товарищей в партии подменить большевистское партруководство комсомолом только выделением партийного прикрепленного, неправильное отношение со стороны отдельных партийных организаций к комсомолу, когда без учета обстановки и сил комсомола ослабляется ядро руководящего актива в той или другой организации путем переброски актива на общую (профсоюзную, кооперативную и хозяйственную) работу, было устранено. Надо проверить институт партийных прикрепленных и сменить тех прикрепленных, кто не отвечает задачам руководства сегодняшнего дня, добиться выделения таких партийных прикрепленных, которые бы знали процессы происходящие в комсомоле, знали бы чем живет комсомольская ячейка, изучали бы комсомольскую литературу, читали бы молодежные книги, журналы и газеты и на основе знания процессов комсомольской организации своевременно бы реагировали на трудности, которые стоят перед комсомолом и оказывали бы помощь комсомолу в оперативной работе.

Особенно необходимо заняться вопросами увеличения партийного ядра в комсомоле, которое значительно понизилось в краевой организации.

Особое внимание должно быть уделено укреплению деревенских организаций комсомола, повышению их классовой боеспособности, их роли и места в борьбе за организационно-хозяйственное укрепление колхозов, за высокий урожай.

Растут требования к комсомолу, усложненные задачи встают перед ним. Без большей помощи со стороны партии, комсомол не справится с этими задачами, особенно с задачами воспитания новых комсомольцев. Какой бы квалифицированный комсомольский актив ни был, какую бы грамотность он ни имел, все равно без большевистского опыта, без закаленных старых кадров партии мы одни не сможем выйти победителями.

К созыву техн. конференции

КУЛЕБАКИ, 19. (ПО ТЕЛЕГРАФУ). РАЗВЕРНУТА ПОДГОТОВИТЕЛЬНАЯ РАБОТА К ТЕХНИЧЕСКОЙ КОНФЕРЕНЦИИ. ВКЛЮЧИЛИСЬ ПАРТИЙНЫЕ, КОМСОМОЛЬСКИЕ, ПРОФСОЮЗНЫЕ И ХОЗЯЙСТВЕННЫЕ ОРГАНИЗАЦИИ. КОНФЕРЕНЦИЯ НАМЕЧЕНА К ПРОВЕДЕНИЮ 28 ДЕКАБРЯ. ПРИВЕТСТВУЕМ ВАШУ ИНИЦИАТИВУ СОЗЫВА ТЕХНИЧЕСКОЙ КОНФЕРЕНЦИИ

Райком ВКП(б) САВЕЛЬЕВ.
Райкомол ЛОБАКОВ.

«Кулебакский Металлист»

Комсомольская помощь НИГРЭС'у

РЕШЕНИЕ БЮРО БОГОРОДСКОГО РАЙКОМА ВЛКСМ ОТ 18 ДЕКАБРЯ О ПОМОЩИ НИГРЭС'У.

Заслушав сообщение т. Жеглова об обращении «Ленинской Смены» по организации комсомольской помощи НИГРЭС'у, бюро райкома ВЛКСМ постановляет:

Выделить 40 комсомольцев-колхозников и 20 лошадей на работу в Балахну по разработке и доставке топлива НИГРЭС'у.

БЮРО РАЙКОМА ВЛКСМ.

ЗА БОЛЬШЕВИСТСКОЕ ИЗУЧЕНИЕ ИСТОРИИ ПАРТИИ

*Речь тов. КАГАНОВИЧА Л. М., произнесенная 1 декабря на собрании, посвященном 10-летию института красной профессуры *)*

2. О ленинском перерастании буржуазно-демократической революции— в революцию социалистическую, о троцкистской теории перманентной революции и об ошибках историков

Но, к сожалению, журнал «Пролетарская Революция» оказался не единственным нашим слабым местом. Еще более слабым местом оказалась «История ВКП» тов. Ярославского. Дело в том, что т. Ярославский, являясь редактором четырех томов «Истории ВКП(б)», допустил грубые ошибки, он дал волю собранным им молодым историкам,—ряд из эти «историков» можно в кавычки поставить,—и не только не остановил их в попытках извратить историю партии, но дал свою печать, дал свою подпись, свое имя, поддержал их в этом.

Я не буду здесь разбирать все ошибки «Истории» под редакцией т. Ярославского. Отчасти эти ошибки уже критиковались и, нет сомнения, критика еще развернется. Я только скажу, что тов. Ярославский в своей «Истории», или вернее в «Истории» под редакцией тов. Ярославского неправильно трактуется вопрос о революции 1905 г., неправильно изображается роль Ленина и его оценка характера русской революции, неверно изображена наша большевистская постановка вопроса о гегемонии пролетариата, и в особенности, о перерастании буржуазно-демократической революции в революцию социалистическую.

Приведем для иллюстрации лишь одну выдержку из статьи тов. Баевского, напечатанной в III томе «Истории ВКП» (стр. 206). Этот «историк» пишет: «Вот эта-то об'ективная связь революции против царизма с революцией против империализма была осознана партией еще (!) в годы войны»... Как видите, он милостиво делает одолжение Ленину и партии, осознавшим, якобы, эту связь «еще» в годы войны. Эта связь, по мнению глубокомысленного «историка», нашла свое выражение в новой постановке Лениным вопроса о перерастании буржуазно-демократической революции в России в социалистическую, **в связи с данной войной.** Она нашла свое выражение **в подготовке смены стратегических планов».**

Чем это, спрашивается, отличается от пресловутого «перевооружения» Троцкого?

По сути дела — ничем.

А во II томе вы найдете ряд ошибок и весьма путаную оценку позиции большевиков в 1905 г. в духе троцкистской трактовки позиции Ленина о перерастании.

Ошибки в «Истории» под редакцией тов. Ярославского об оценке роли большевиков в 1905 г., отрицание того: что Ленин был за перерастание, подвели неизбежно к ошибочной и вредной оценке роли большевиков в первый период 1917 г., гнусной клевете на большевиков. Когда сейчас некоторые «исторические» крючкотворы, вроде Д. Кина, формалисты «от истории» пытаются изобразить дело так: «Я, мол, товарищи, за партию, за ЦК, я, ведь, всего страничку маленькую написал, посудите сами какой же я грешник», когда эти люди пытаются свести все дело к страничке, то очи просто показывают свое невежество, свою нищету по части теории и истории. Подумаешь—страничка, разве в этом дело? Надо знать, хотя бы немножко историю, чтобы видеть связь между ошибками «Истории» под редакцией тов. Ярославского в оценке роли большевиков в 1905 г. и клеветнической троцкистской оценкой роли большевиков в феврале—марте 1917 г.

Такую же передержку и искажение истории нашей партии, искажение позиции Ленина допускает тов. Попов (К. А.). Он тоже, оказывается, трактует позицию Ленина в вопросе о перерастании в духе небольшевистском. И вот, чтобы подкрепить правильность своей трактовки, он при редактировании сборника избранных произведений Ленина не включил в сборник одну из важнейших статей Ленина о перерастании. Вот цитата из этой статьи Ленина:

«Мы сначала поддерживаем до конца, всеми мерами, до конфискации, — крестьянина вообще против помещика, а потом (и даже не потом, а в то же самое время) мы поддерживаем пролетариат против крестьянина вообще. Усчитать сейчас комбинацию сил внутри крестьянства на «другой день» после революции (демократической)—пустая утопия. Не впадая в авантюризм, не изменяя своей научной совести, не гоняясь за дешевенькой популярностью, мы сможем сказать и говорим лишь одно: мы всеми силами поможем всему крестьянству сделать революцию демократической, чтобы ТЕМ ЛЕГЧЕ было нам, партии пролетариата, перейти как можно скорее к новой и высшей задаче—революции социалистической. Мы не обещаем никакой гармонии, никакой уравнительности, никакой «социализации» из победы ТЕПЕРЕШНЕГО крестьянского восстания,—напротив мы «обещаем» новую борьбу, новое неравенство, новую революцию, к которой мы и стремимся» (VIII, стр. 186—187).

И вот, представьте себе, эта статья Ленина об отношении нашей партии к крестьянскому движению в сборник избранных произведений Ленина, составленный т. **Поповым К. А.,** как раз не вошла.

Почему, на каком основании?

Но вот вопрос: а как он сам смотрит на проблему перерастания? Оказывается по Попову у Ленина до 1917 года был особый план, а именно: большевики, дескать, полагали, что между буржуазно-демократической революцией и революцией социалистической должна лежать социалистическая революция на Западе. Выходит, что Попов ленинскую теорию перерастания заменил по сути дела троцкистской, а поэтому ему не понадобилась статья Ленина и он отбросил ее. Так составляется история партии...

Допустив ошибки троцкистского характера, некоторые из этих историков пытаются оправдать себя жалким лепетом, углубляющим антипартийный характер их ошибок, об «об'ективности» и «политической целесообразности». Выступая на собрании общества историков-марксистов по этому вопросу, один из авторов «Истории» под редакцией тов. Ярославского — т. Минц, останавливаясь на ошибках, допущенных в IV томе, свел дело к тому, что «мы подошли не с точки зрения политической целесообразности при вытаскивании тех или иных фактов, а с точки зрения той об'ективности, которая абсолютно не характеризует нашу политическую историю и которая является отрыжкой буржуазного либерализма»...

Тов. Минц здесь под видом, якобы, критики буржуазных историков и своих прежних ошибок на самом деле самой этой постановкой вопроса—противопоставления «об'ективности»—«политической целесообразности» — возобновляет свои старые оппортунистические ошибки. Но дело не только в этой методологической, выражаясь общепринятым в научных кругах термином, ошибке, а в том, что тов. Минц этим своим заявлением пытается свести все дело к тому, что мы, дескать, написали историю хорошую, об'ективную, но мы должны были, дескать, поступиться «об'ективностью» в угоду «политической целесообразности». Тов. Минц, очевидно, забывает, что история, в том числе и история ВКП, должна быть научной, об'ективной, абсолютно правдивой, что без этого история теряет научный характер и превращается в мифологию.

Вряд ли есть необходимость спорить с теоретической несостоятельностью этой «новой» установки т. Минца. Выступление тов. Минца представляет маневр, жалкую попытку замазать основной смысл ошибок, допущенных в «Истории» под редакцией тов. Ярославского. В том то и дело, что «История» Минца есть не об'ективная история. Основное заключается здесь в том, что так же, как буржуазные, социал-оппортунистические историки из II Интернационала прикрываются об'ективностью своих «научных» трудов, а на деле обслуживают борьбу буржуазии с пролетариатом, так и т. Минц и его друзья своей, якобы «об'ективной» «Историей», а на самом деле сугубо суб'ективной «Историей», обслуживают завзятых клеветников и фальсификаторов истории партии—троцкистов. Несмотря на то, а скорее благодаря тому, что «об'ективные» историки в предисловии к IV тому с гордо поднятой головой заявили о своем стремлении «дать вполне об'ективное освещение», подойти «к вопросу с максимальной исторической об'ективностью, строго соблюдая на протяжении всей работы историческую перспективу», коллектив, собравшийся под руководством тов. Ярославского, дал не об'ективную историю, а фальсифицированную в целом ряде моментов историю, подкрашенную под цвет троцкизма.

Таким образом, напрасно т. Минц клевещет на свою «Историю», будто там не было «политической целесообразности». Политическая целесообразность была, но целесообразность троцкистская, а не какая-нибудь другая.

Ошибки в истории как под редакцией т. Ярославского, так и других историков, являются результатом недиалектического, схоластического и формалистического подхода к изучению истории вообще и истории нашей партии в частности. Поэтому т. Сталин в своем письме особенно подчеркнул задачу борьбы с формально-бюрократическим подходом к истории. Если некоторые большевики, борцы за генеральную линию партии, попадаются иногда на удочку троцкистов, то это большей частью об'ясняется тем, что они забывают диалектику, разрывают и противопоставляют теорию и практику, историю и политику.

Именно формальное изучение событий, фактов истории, формальные аналогии приводят зачастую к ряду ошибок в понимании многого в тактике и борьбе нашей партии. Например, большевиков, выдвигавших в 17 году лозунг — «долой 10 министров-капиталистов», когда в правительстве были и меньшевики с эсерами, можно было бы обвинить и обвиняют иногда некоторые горе-историки в непоследовательности. А между тем этот лозунг был единственно правильным и одним из популярнейших среди рабочих в то время. Непоследовательный лозунг — если формально, схоластически подходить к делу. А если вдуматься в обстановку, то поймешь гениальность тактики большевиков в тот момент, когда надо было оторвать советы от кадетской партии.

Ведь был момент в 17 году, когда в советах преобладали меньшевики и эсэры. Мы выдвигали требование, чтобы и эти советы взяли власть. Почему мы так ставили вопрос? Потому, что массы в первые месяцы революции были увлечены, среди них широко были распространены, как говорил Ленин, «конституционные иллюзии». Царя свергли. Все ходили с красными ленточками. Многие не могли сразу понять всего происшедшего, многие не сразу стали на путь острой борьбы за развертывание революции, не сразу раскусили предательство меньшевиков и эсэров. Большевики потому и стояли тогда за переход власти к меньшевистско-эсэровским советам, чтобы заставить этих господ приступить к проведению своей программы и тем дать массам разглядеть свое антинародное лицо. Формалисты этого не понимают, а ленинцы поймут.

Или, например, мы обвиняли правительство Керенского в том, что оно оттягивает созыв Учредительного собрания, как будто мы—большевики «стояли за» Учредительное собрание, между тем, как, спустя некоторое время, мы сами разогнали Учредительное собрание. Если формально, схоластически, бюрократически подойти к делу, то получается «непоследовательность». Но ленинцы-диалектики и не могли представить другой тактики, ибо революция требовала, чтобы массы были подведены к стенам Учредительного собрания и увидали воочию его негодность.

Кто не понимает Ленина, насыщенного волей к борьбе и победе, кто не понимает гибкости ленинской тактики, тот не сможет понять историю нашей партии, изучать ее и сделать из нее ленинские выводы. В борьбе за победы пролетарской диктатуры Ленин видоизменял лозунги, учитывая настроение масс, их готовность к борьбе, изживание ими предрассудков, и завоевывал эти массы, ни на шаг не отступая от основного: от борьбы за победу пролетарской диктатуры.

Вот какой подход необходим нам для изучения истории партии и воспитания на ее опыте нашей молодежи. Именно такой, а не гнилой формально-бюрократический подход ковыряния в бумажках, как это делают теперь «историки» типа Слуцкого. Видите ли у них не оказалось такой бумажки под руками, где бы Ленин написал черным по белому, что «Каутский — сволочь»,—а раз не оказалось такой бумажки, то значит он, Слуцкий, который обожал недавно, и, может быть, обожает теперь Каутского, имеет теперь наглость упрекать Ленина в том, что тот якобы не боролся с центристами. В поисках такой бумажки они готовы написать кучу статей, но они не хотят дать себе труд заметить и отметить тот общеизвестный факт, что Ленин и русские большевики являются единственной в мире левой группой, которая разгромила до конца и изгнала из партии всех и всяких центристов.

Вот вам типичный троцкистско-меньшевистский «метод» «изучения», «изложения» и «трактовки» истории.

3. Разоблачая маневры троцкистов, по-большевистски бороться за ленинизм, за генеральную линию партии

Особенности нынешнего этапа борьбы за партию, за ленинизм заключаются в том, что троцкизм разбит, правый уклон разоблачен, а генеральная линия партии победила по всей линии. Наши победы — это турбина за турбиной, завод за заводом, рост продукции промышленности и сельского хозяйства, большевистские темпы социалистического развития.

Открыто под флагом троцкизма выступать теперь трудно, масс не завоюешь, капитала не наживешь. Выступать надо под другими знаменами, лозунгами, тезисами, формулировками. Надо поставить под сомнение последовательность ленинской большевистской теории, чтобы опорочить нашу практику осуществления генеральной линии партии. Оппортунизм пытается поэтому пролезать сейчас в наши ряды, прикрываясь, примазываясь, прикрашиваясь, ползая на брюхе пытается проникнуть в щели и, в особенности, пытается влезть через ворота истории нашей партии.

В чем смысл «философии истории» Слуцких, Альтеров и т. п. контрабандистов? Мы несомненно здесь имеем прямую или косвенную попытку троцкистов и полутроцкистов оказать свое влияние на изучение истории нашей партии, попытку их оказать свое влияние на воспитание нашей партийной и комсомольской молодежи. В этом политический смысл всей этой хитрой по форме, но грубой по существу исторической механики. Здесь гвоздь вопроса.

Троцкий находится вне нашей страны. Здесь у нас в советской стране испоганенное, загрязненное, разорванное в клочья рабочим классом нашей страны опозоренное знамя Троцкого не может никого на свою сторону привлечь и завоевать. Надо подойти к массам с другой стороны, потихонечку, «легальными» методами, иными путями. Надо подойти с фронта истории партии, истории рабочего движения, используя флаг люксембургианства и любую другую маску.

Как рассуждают при этом эти знаменосцы троцкизма? «Ну что же вы — большевики, вы—цекисты, вы заняты строительством Магнитогорска, Днепростроя, новой Москвы, Кузнецкстроя, Бобриков, вы заняты планом и тракторами, вас беспокоит картошка, уголь и т. д.—ну и занимайтесь этим делом, а мы займемся историей, мы будем подготовлять исподволь, потихонечку будем ужом ползать, а там, где не поможет хитрость, прикроемся глупостью, используем гнилой либерализм некоторых большевиков, но свое попробуем взять, наляжем на воспитание молодежи, имея в виду по указке своего обанкротившегося вождя «дальний прицел».

Вот почему т. Сталин решительно подчеркнул опасность гнилого либерализма ко всем и всяким фальсификаторам истории, в том числе—к троцкистским фальсификаторам.

Надо вдуматься в факты. Слуцкий, видите ли, кандидат партии с 1930 г.—бывший меньшевик, получает возможность грязнить ленинизм и клеветать на Ленина со страниц нашего большевистского журнала «Пролетарская революция», перед ним открыты страницы также и журнала «Историка-марксиста». Другой историк—Альтер, исключенный из партии троцкист, получает возможность выступать в Комакадемии и подумайте где... на фракции общества историков-марксистов при обсуждении статьи т. Сталина. А ему вежливо, либеральничая, отвечают: «т. Альтер, видите ли, неправ, он видите ли, защищает троцкистскую контрабанду, он немножечко ошибается, изрящая факты». Но достаточно просмотреть историю этого человека, чтобы знать, что он не контрабандист, а по существу он—самый настоящий контрабандный троцкистский товар. (Смех, аплодисменты).

Исключенный из партии троцкист, получивший трибуну на комфракции выступает в защиту люксембургианства и заявляет: люксембургианство слилось с большевизмом. А еще раньше в 1927 году он писал, что в 1918 году люксембургианство превратилось в большевизм. Альтер подхватывает знамя люксембургианства. Оно ему, троцкисту, сейчас нужно, чтобы прикрыться им как маской. И у каждого большевика сразу должен возникнуть вопрос: в чем дело? А дело в том, товарищи, и в этом новое сегодняшнего дня, — что троцкисты, настоящие, стыдливые, белеющие, краснеющие, чернеющие в прямом и переносном смысле этого слова, троцкисты не могут сейчас выступать под опозоренным контрреволюционным знаменем Троцкого, которое подхвачено теперь самыми лютыми, злейшими врагами пролетарской диктатуры. А поэтому открытые и скрытые троцкисты подхватывают новое знамя, знамя люксембургианства, знамя Розы Люксембург, замученной немецкими социал-демократами, чтобы злоупотреблять им в своих троцкистских целях. Для чего? Для того, чтобы под этим знаменем попытаться по-новому поставить вопросы из троцкистской платформы, попытаться заново ревизовать основы марксизма-ленинизма. Они стремятся в новых условиях поставить по-новому старые троцкистские вопросы о большевизме, о перерастании, о перевооружении, о фракционности и т. д.

Мы встречаемся с такими фактами, когда люди, старающиеся порвать с троцкистским прошлым, не освободились еще на деле от прошлого груза. На фракции историков-марксистов выступал т. Радек. По его речи выходит, что Коминтерн принял в свои ряды то, что было лучшего в рабочем движении и что в Коминтерне нельзя забывать тех течений и ручейков, которые влились в большевистскую партию. Тов. Радек должен был бы понимать, что такое представляет из себя эта теория «ручейков»? Ведь, это по существу идея августовского блока. Там тоже хотели иметь разные ручейки, чтобы их потом соединить в одну реку, но ничего из этого не вышло, как известно, ручейки вылились в разные стороны, Троцкизм оказался плохой плотиной, дырявой. Хотя у нас сейчас ирригация поставлена очень высоко и хотя мы, москвичи, затеяли соединение Москва-реки с Волгой, но все-таки в области политики такая ирригация неприменима. Здесь теория ручейков, механическое соединение разных ручейков не выйдет. Да, в большевистскую партию пришли отдельно лево-социал-демократич. элементы,—это верно. Но они пришли после того, как большевизм разбил их предрассудки, победил их, разбил их неправильные установки. А т. Радек, говоря о Коминтерне, забыл 21 условие. А разве 21 условие не было проведено, разве это не было орудием борьбы с теми элементами, которые пытались еще сохранить свои отдельные ручейки и позиции? Можно ли здесь говорить о слиянии и об'единении? Ясно, что нельзя.

Тов. Радек должен понять, что теория «ручейков» подводит базу под свободу группировок, под свободу фракционности. Если учесть «ручеек», надо же ему дать возможность иметь свое теченьице. Нет, товарищи, наша партия — это не собрание мутных ручейков, а это такой могучий и монолитный поток, который не могут остановить никакие ручейки, ибо он имеет все возможности для того, чтобы разбить все препятствия на своем пути (Бурные аплодисменты).

Наша партия сплочена, как никогда вокруг своего ленинского ЦК, она едина в борьбе за укрепление пролетарской диктатуры, за упрочение завоеваний социалистической революции. И если ЦК нашей партии сейчас поднят на огромную высоту, если он пользуется исключительным авторитетом в рабочих и колхозных массах, если наш руководитель, вождь нашей партии тов. Сталин (бурные аплодисменты) пользуется безраздельной поддержкой и любовью партии, комсомола, подавляющего большинства рабочего класса, колхозников, то этим мы обязаны тому, что наш ЦК большевиков неустанно шаг за шагом беспощадно во всех областях вскрывал всякие попытки извращения генеральной линии нашей партии, превращения ее в «ручейки» и «ручеечки», всякие попытки отклонения от основного пути нашего направления—пути, победы социализма в нашей стране и во всем мире. (Бурные аплодисменты).

Товарищи, трудностей у нас в нашем строительстве много, борьба еще не окончена. Классовая борьба в стране продолжается, она имеется в разных уголках деревни и города. Попытки буржуазных и мелкобуржуазных влияний имеются не только в рабочем классе через пролезающих в его ряды кулаков, подкулачников, но они имеются еще и в нашей партии. В день десятилетнего юбилея ИКП, каждый икапист должен себе сказать: я был бойцом за линию партии, я буду еще более крепким и стойким бойцом, я еще более сольюсь с партией, сплочу других и упорно и настойчиво буду работать над марксистско-ленинским воспитанием молодежи, над сплочением миллионов вокруг ленинского ЦК. (Бурные аплодисменты).

*) **Окончание. (Начало см. в № 279 «Ленинской Смены»).**

«КРАСНОЕ СОРМОВО».

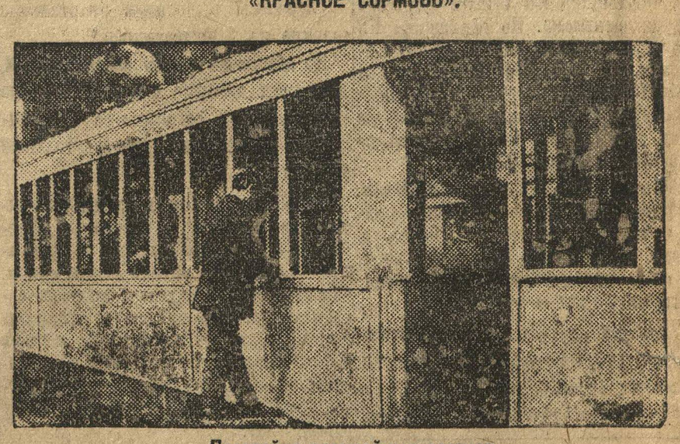

Постройка трамвайных вагонов.

ИЗВЕЩЕНИЕ

Крайком ВЛКСМ 26 декабря, в 6 час. вечера, в помещении б. зала Нижкрайкома ВКП(б) созывает совещание комсомола железнодорожного транспорта.

Повестка дня

1. Доклад Н-4 «О ходе выполнения плана осенне-зимних перевозок, реализация приказа тов. Андреева».

Содоклады: а) Московско-Курской ж. д (Канавино)—«О работе хозрасчетного комсомольского паровоза и выполнении производственной программы КСМ цеха холодной промывки».

б) Внедрение японизации и участие КСМ в выполнении производственного плана. пар.-ремонтного завода (Муром).

в) О работе Вятского узла (служба движения к-в КСМ ж. д.).

Кроме разосланной ранее разверстки на места Крайкомам, должны явиться от КСМ организаций: станции Дзержинск — отметчик вагонов, Ужовка (Починки) — секретарь КСМ, Балахна — ударник с паровоза, и представители: райкома Автозавода, «Кр. Сормово», «Двигатель Революции».

Приглашаются: парторганизатор 4 района, Райпрофсож, инженерно-технические работники мастерских, станции Московско-Курской и Казанской ж. д., весь комсомольский актив обеих станций.

Крайкомол—ТРЕТЬЯКОВ

Всесоюзная лесная эстафета

Максимально усилить борьбу за лес

Комсомольский участок план выполнил на 100 проц.

В районе у нас два леспромхоза — Краснобаковский и Варнавинский.

По Баковскому леспромхозу план выполнен на 84 проц., по заготовке деловой древесины — на 63,1 проц., по дровам—на 115 проц., по вывозке деловой древесины — на 107,7 проц., по дровам—на 57,7 проц.

После октябрьского лесного совещания при Крайкоме комсомола, райком сразу включился в борьбу за лес. Был заслушан отчет ряда ячеек, проведена реорганизация комитетов.

Разверстка Крайкома комсомола нам была—в 90 человек. Мы ее выполнили, мобилизовав в лес 117 человек.

При леспромхозах организовано два комитета, с охватом 11 комсомольских ячеек.

Если до октябрьского совещания у нас было две бригады, то теперь 6 бригад комсомольских. 4 бригады перевели на хозрасчет.

Средняя норма комсомольских бригад (Серпухова, Повожилова, Скворцова, Брызгалова) достигает 6—7 кбм. на человека.

Средняя же выработка среди рабочих на каждого—от 2 до 3 кубометров.

Всего по Баковскому леспромхозу насчитывается 50 бригад, по Варнавинскому—37.

Один участок об'явил себя комсомольским. Задание им выполнено на 100 процентов.

Культурно-бытовые условия рабочих неудовлетворительны. Правда, после октябрьского совещания мы добились некоторых успехов и в этой области. Но этого совершенно недостаточно. (Если раньше было 3 красных уголка, то теперь их 15; радиоустановок имеется 11, но работает только 3; организовано 14 ликпунктов, с охватом сезонных 203 рабочих и постоянных—198).

Политучебой охвачено 158 комсомольцев.

Плохо обстоит дело по выплате зарплаты. Так, 123.000 руб. должны по зарплате рабочим по Баковскому леспромхозу и 130.000 руб.—по Варнавинскому.

Механизация лесозаготовок используется в недостаточной мере.

В проведение всесоюзной лесной эстафеты включились. При райкоме создан штаб.

СОЛОВЬЕВ — Красно-Баковский район.

ТЕЛЕФОННЫЙ ЗАВОД ИМ. ЛЕНИНА.

Комсомолец Курганов — штурмовик II отделения.

Нужна практическая помощь

По Дальне-Константиновскому леспромхозу план четвертого квартала лесодровозаготовок находится под угрозой срыва. Заготовка выполнена на 10 декабря только на 51 проц., план вывозки леса на 10 проц. Эти позорные показатели явились в результате отсутствия большевистской борьбы за 6 условий тов. Сталина, отсутствия массово-раз'яснительной работы и прямой недооценки вопроса лесодровозаготовок со стороны райколхозсоюза, ряда сельсоветов и колхозов.

Ряд колхозов оппортунистически относится к вопросу лесозаготовок. Председатель колхоза села Берсеменова тов. **Костелин** заявил, когда ему предложили выделить от колхоза рабочую силу, что «мы своя организация, вы своя... а потому мы сами знаем куда пойдем работать, у вас в леспромхозе невыгодно».

Колхоз «Комсомолец» на общем собрании постановил на ликвидацию прорыва по лесозаготовкам, заключить договор с леспромхозом на высылку бригады в лес в количестве 6 человек. Постановление собрания по вине Шатагина не выполнено, договор остался не заключенным.

Дальше так продолжаться работа не может. Нужен резкий перелом в работе всех районных организаций и в первую очередь комсомола.

Финэстафета

ПЕРЕВЫПОЛНЕНИЕ ФИНПЛАНА—ЛУЧШИЙ РАПОРТ В ОТВЕТ НА ОБРАЩЕНИЕ КРАЙКОМА

Ударить по обезличке

СЯТКА. (По телефону от спец. бригады). Использовать оставшиеся дни с максимальной энергией для завершения финэстафеты — таков боевой наказ тов. Косарева всей организации. Обращение КК ВЛКСМ—путевка штурма финплана. Но обращение КК ВЛКСМ не проработано Вятским комсомолом. А проработка была крайне необходима, тем более, что основные недостатки комсомольской финработы свили себе прочное место в практике Вятского горкома ВЛКСМ.

Комсомольские организации Вятки, в общем неплохо борются за финплан, неплохо развернули массовую работу, но эта работа не учитывается, **опыт не изучается и не переносится на отсталые участки.**

Городской комитет комсомола мобилизовал 140 комсомольцев в помощь Жилсоюзу (решающий участок по городу), 40 бригадиров послал в районы, провел слет актива и т. д. По району открывается 5 комсомольских сберкасс. Выделены лучшие комсомольцы на работу в них.

Сберкассы выполнили квартальное задание на 200 процентов!

Но обезличка душит финработу ГК, смазывает хорошие показатели ряда комсомольских организаций (пединститут, ФУП, машиностроительный завод и др.).

ГК до сих пор не выделил финсектор, не выделил и товарища, отвечающего непосредственно за финработу. Так же, за редким исключением, организована работа и в низовых организациях. Комсомольские организации подтягивают дисциплину в своих рядах, ликвидируют прорыв по членским взносам, но показателей по отдельным организациям и по всему району нет.

Отметим, кстати, что и решение КК ВЛКСМ о членских взносах по Вятского ГК также «не дошло».

Вятский горрайком должен организовать массовую проработку обращения КК ВЛКСМ, должен мобилизовать комсомолию района на реализацию его и решительно ударить по обезличке в руководстве финансовой работой.

Бригада КК ВЛКСМ и «Лен. Смен.»: КОВАЛЕВСКИЙ, ПЕТРОВ, ДОБРОНРАВОВ.

РАБОТЫ НА ГОРЕ МАГНИТНОЙ БУДУТ ЦЕЛИКОМ МЕХАНИЗИРОВАНЫ.

Для механизации погрузочных работ на горе Магнитной устанавливаются мощные сильные экскаваторы американской фирмы «Бюс-Айрес». Сейчас уже работают три экскаватора и ведется монтаж двух вновь прибывших.

НА СНИМКЕ: сборка прибывших экскаваторов на руднике имени Кабакова Магнитогорского комбината.

Хроника финэстафеты

Комсомольцы Стройоб'единения при 3 участке вступили с сберкассу. Каждый комсомолец распространяет займа среди неорганизованного населения на 15 руб.

ЧИСТЯКОВ.

Перевыполнили план

КРАЙИСПОЛКОМУ.

КУРМЫШ, 16 декабря. Квартальный финансовый план выполнен на 102 проц. Темпов борьбы за мобилизацию средств не сбавим.

Секретарь РК ВКП(б) КИРСАНОВ.

Смотр школ ФЗУ

ШКОЛА ТРЕБУЕТ ПОМОЩИ

Нижстройоб'единение совершенно не интересуется своей школой Стройуча. А положение школы требует особенно пристального внимания к себе.

Сейчас в школе не работают два цеха: слесарно-водопроводный и железо-бетонный, так как администрация за время 5-месячной практики учащихся «не сумела» подготовить цехи школы для зимней работы. В цехах, из-за холода, работать невозможно. В окнах нет стекол,—они забиты просто фанерой.

Инструмента нехватает: в железобетонном цехе на бригаду в 5—6 человек имеется двое-трое кусачек.

Учебная программа не выполнена даже за прошлый учебный год, а администрация на это не обращает никакого внимания. Заполнять работний день учащихся администрация школы стала чем попало: зав. производством **ГОЛИЦЫН приказал слесарям-водопроводчикам вынести из железо-бетонного цеха щебень на улицу, а бетонщикам приказал тот же щебень внести обратно в школу. Это было сделано для того, чтобы только занять работой учащихся.**

Ребята несколько раз обращались к администрации, в частности к зав. школой т. **Кушеву,** с требованием немедленного устранения безобразий в учебе и работе учащихся, но разговаривать с ними администрация и сам Кушев не хотят.

Даже больше: Кушев ребятам предложил итти «дальше», хоть к самому Калинину.

Этот же Кушев для того, чтобы учащиеся не беспокоили его, запретил им входить в канцелярию во время занятий. А с окончанием работ в школе, канцелярия прекращает свою работу и все уходят оттуда.

Комсомольская организация школы спит и ни разу не ставила вопрос о безобразиях в школе. (Сведения для потомства: секретарь коллектива ВЛКСМ—Леонтьев).

Если работа будет продолжаться так, то можно ожидать, что в 1932 г. школа не сможет выпустить ни одного квалифицированного строителя.

Мы ждем от Свердловского райкома ВКП(б) и ВЛКСМ Стройоб'единения принятия суровых мер к руководству школы, по существу срывающего подготовку квалифицированных кадров. Руководство комсомольского коллектива должно быть немедленно укреплено выдержанными и стойкими комсомольцами. Зарвавшийся бюрократ и оппортунист Кушнев должен за свои действия понести соответствующее наказание.

Б. ЕРЕМЧЕНКО.

Образцовая школа в кольце безобразий

«Создать в каждом районе и во всех городах сеть образцовых школ, поставить их в более благоприятные условия и сосредоточить в них лучшие педагогические силы с тем, чтобы учительские массы, рабочие, колхозники и учащиеся могли бы на практике учиться у них строительству политехнической школы». (Постановление ЦК ВКП(б) о начальной и средней школе).

Это постановление до сих пор не является руководством к действию для починковских организаций и, в частности, РОНО.

Вместо создания благоприятных условий для работы образцовой школы, они стараются сделать то, что срывают даже всякую нормальную работу школы.

На оборудование рабочих комнат до сих пор не выделено фонда и не послан уполномоченный в Нижний-Новгород для приобретения необходимых принадлежностей.

Вместо повышения зарплаты, работникам образцовой школы, при утверждении сметы на IV квартал, зарплату снизили: получали 95 руб. дней, утвердили 87 руб. 60 коп.

Учащиеся образцовой школы сидят на допотопных, изломанных шестиместных партах, а двухместные парты, по распоряжению зав. РОНО Гусаровой, без ведома зава образцовой школы, перетащены в ШКМ для занятий курсов ликбеза, где большую часть парт сломали и выбросили на улицу.

В райцентре имеется радиоузел. На заявление школы об ее радиофикации Починковский сельсовет отказал, заявив, что «у нас наиболее важных нужд много».

Надо положить конец этим безобразиям. Пора комсомолу РОНО и другим организациям понять, что дело создания образцовой школы — не только дело работников этой школы, а дело РОНО, комсомола и других общественных организаций.

АВЕРКИН.

Тов. Жданов на НИГРЭС'е

БАЛАХНА, 20 декабря. (По телефону от нашего спец. корр-та). 19 декабря, в клубе НИГРЭС'а, на собрании партийно-комсомольского и рабочего актива выступил отв. секретарь Крайкома ВКП(б) тов. ЖДАНОВ с политическим докладом и указаниями конкретного пути выхода из прорыва НИГРЭС'а, Гидроторфа и ЖДО.

Тов. ЖДАНОВ, отмечая огромную роль в краевой промышленности НИГРЭС'а, Гидроторфа и ЖДО, которые в данный момент являются одним из узких мест не только краевой промышленности, но и всего Союза. Безобразная работа НИГРЭС'а, неподача им тока лихорадит промышленность, наносит огромный ущерб всему Нижкраю. Ряд крупных предприятий — Чернореченский комбинат, Балахнинский бумажный комбинат, Сормово, автогигант — не может развернуть работу из-за неподачи тока.

В результате работы НИГРЭС'а, сокращен тираж нашего центрального органа партии газеты «Правда».

Переходя к тому, как выйти из создавшегося положения, тов. ЖДАНОВ поставил основной задачей: «ДАТЬ ТОК»!

— Для этого,—указывает т. ЖДАНОВ,—необходимо форсировать темпы работы Нигрэсстроя, решительно перестроить работу Гидроторфа и особенно позорно отставшего железнодорожного отдела. Нужно немедленно реконструировать ЖДО, увеличить число большегрузных вагонов, паровозов и рельс.

Нужно мобилизовать все имеющиеся внутренние ресурсы.

Теперь по Гидроторфу. ПОДГОТОВКА К НОВОМУ ТОРФЯНОМУ СЕЗОНУ ПРОХОДИТ ОЧЕНЬ СЛАБО.

Корень неблагополучия Гидроторфа — его механизация. Союзторф должен обеспечить к новому сезону в спешном порядке механизацию. Но Союзторф еще не раскачался, и нам придется пока надеяться на рабочую силу.

Краевой Комитет требует максимального усиления темпов работы. Краевой Комитет партии, в свою очередь, обещает максимальную помощь НИГРЭС'у, ЖДО и Гидроторфу.

В развернувшихся прениях выступили: руководитель бригады «Правды» зам. ответственного редактора Н. Н. ПОПОВ, руководитель НИГРЭС'а САДОВИНСКИЙ, МАЗУРОВ, КРАСНОВ, отв. секретарь райкома ВКП(б) БОБКОВ и др.

Собрание приняло по докладу тов. Жданова ряд практических решений.

А. ЛАДЫЖЕНСКИЙ.

УЧИТЕСЬ У НИХ УЛУЧШАТЬ РАБОЧЕЕ СНАБЖЕНИЕ

Герои прилавка

Плакат при входе, так искусно повешен, что не прочитав, нельзя пройти дальше.

— Октябрьский оборот магазина, выполнен на 108 проц.

За прилавком—одна молодежь. Почти все комсомольцы. Завмаг Зилотин рассказывает о своей работе.

— Я не чувствую себя администратором. Делаем все коллективом. Каждый продавец заботиться о товаре. Легко работать, когда все думают о выполнении торгфинплана.

Разве не этим об'ясняются вечерние «экскурсии» ребят на склад, находящийся от магазина за несколько кварталов. Не обращая внимания на «об'ективные причины», которые как всегда заключались в обычной волоките транспортного отдела, не дающего лошадь, они, после работы, поставив задачей избегать срыва в торговле, переносили на руках товары на 10, 15 и 20 тысяч рублей.

Саша Трусов—герой прилавка. Правда, он немного «ошибся» перевыполнив свой встречный план нагрузки: за две недели ноября вместо 6750—сдал 7589 руб.

— Ладно—подумала **Паня Муравьева,** беспартийная девушка, охваченная задором соревнования.

— Не только ему выполнить. И сдав через полмесяца вместо 8500 р. 9300 р., поубавила Сашино геройство.

И стало трудным найти настоящего героя в магазине. А завмаг сказал:

— Да никакого геройства и нет! Ребята перешли на сдельщину вот и все.

Словами об'яснить это трудно — продолжал **Зилотин.**—Вот например, Сашка. Он чеки у покупателя глазами ловит. Около него долго не простоишь. Взгляните сами, пока нет ни одной жалобы на плохое обращение с потребителем, добавил завмаг, показывая рукой на висевшую книгу.

В октябре, благодаря выездам на базар, продали на 15 тысяч руб. товара.

Бодрый комсомольский энтузиазм увлекает и беспартийных. На-днях Паня Муравьева в ячейку подала заявление о вступлении в КСМ.

Недавно после работы коллектив остался поговорить.—Нам нужно добиться увеличения оборотных средств, начал завмаг...

Ребята не привыкли ломать голову над разрешением трудных задач. После товарищеской беседы, они внесли по 10 проц. своего заработка в оборот магазина.

ЛУГОВСКОЙ.

Сормово

НИ ОДНОГО ЧАСА НЕ ЗАДЕРЖИВАТЬ ПАРОВОЗА В РЕМОНТЕ.

В депо станции Сталинград ЮМЖД, в ответ на приказ т. Андреева, развернулось соревнование между ремонтными бригадами. Впереди идет комсомольская бригада слесарей т. Нерейко А. М., перевыполняющая план на 20 проц. За рационализаторские предложения бригада премирована.

НА СНИМКЕ: бригадир т. Нерейко.

ИЛЛЮСТРАЦИЯ К «РАЗОРУЖИТЕЛЬНОЙ» КОНФЕРЕНЦИИ.

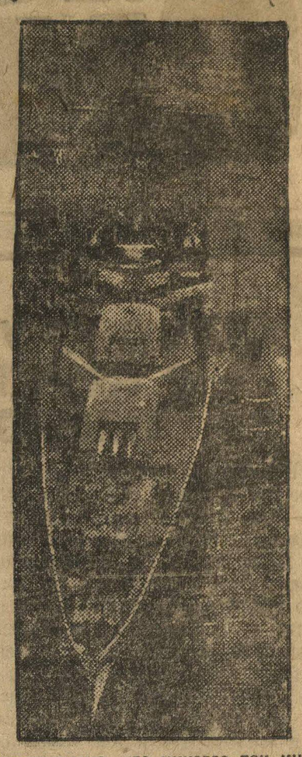

Общепризнано, что никогда так много не врут, как перед войной. И сейчас, лихорадочно готовясь к новой мировой войне, империалисты всех стран ведут бесконечные разговоры на «разоружительных» конференциях и... вводят в строй новые орудия истребления.

НА СНИМКЕ: американский крейсер «Честер», возвращающийся с маневров.

Готовятся к схватке

ТОКИО, 19. Бейпинские корреспонденты утверждают, что Чжан-Сюэ-Лян, в результате совещания с английским посланником в Бейпине Лемпсеном, решил перевести свое правительство из Цзинь-Чжоу в Луань-Чжоу (по Бейпин-Мукденской ж. д., между портами Таку и Цинсандау). Основные силы войск Чжан-Сюэ-Ляна, однако, остаются в районе Цзинь-Чжоу и будут продолжать подготовку к военным действиям против японских войск. Все японские источники подчеркивают, что «бандиты и переодетые солдаты» попрежнему контролируются штабом войск Чжан-Сюэ-Ляна. Специальный корреспондент «Юнайтайд-Пресс», приехавший из Тяньцзыня в Мукден, описывая операции бандитов в районе Дахушанг, отмечает, что «бандиты», оперирующие в этом районе, по утверждению китайского населения, связаны с японскими войсками.

Второе наступление на Цзинь-Чжоу

БЕЙПИН, 19. Второе наступление японских войск против Цзинь-Чжоу ожидают каждую минуту, причем японские части будут двинуты из Тунляо через Факумын, Чжан-У и другие пункты севернее Цзинь-Чжоу. Одновременно будут двинуты войска из Шанхая и Гуаня, а также, возможно, вдоль линии Инкоу—Гоубаньдзи. Японские военные власти надеются не только полностью завершить программу организации «независимой» Мукденской провинции, но установить военные базы и начать операции против Жехе (во внутренней Монголии).

„Быть на-готове"

ТОКИО, 19. Агентство «Симбун Ренго» сообщает, что морские власти Японии предложили второй заграничной эскадре быть в боевой готовности, ввиду напряженного положения в районе Дзинь-Чжоу.

Грабеж безработных

БЕРЛИН, 19. По сообщению из Амстердама, там продолжаются серьезные волнения безработных. Большая часть безработных об'явила своего рода «забастовку», решительно отказываясь являться дважды в день на биржу труда для регистрации. «Забастовщики» получают за это меньшее пособие.

Этот грабеж и без того ничтожного пособия вызвал чрезвычайное озлобление среди безработных и мощную демонстрацию протеста.

За расширение торговли с СССР

ТОКИО, 18. Общество японских экспортеров, связанное торговлей с СССР, решило возбудить ходатайство перед министром финансов и министром торговли о расширении гарантий кредитов для торговли с СССР. На-днях состоится заседание правления этого общества с участием представителей крупнейших экспортеров с целью разработки надлежащих мероприятий в указанном направлении.

ИЗВЕЩЕНИЕ

СЕГОДНЯ, В 6 ЧАСОВ ВЕЧЕРА, В РЕДАКЦИИ «ЛЕНИНСКОЙ СМЕНЫ»— ЗАСЕДАНИЕ ШТАБА СОДЕЙСТВИЯ ЛЕСОЗАГОТОВКАМ.

Ответственный редактор К. ЗОТИН.
Издатель—издательство «НИЖКОММУНА».

МАРКСИСТСКО-ЛЕНИНСКОЕ ВОСПИТАНИЕ

ВЫРАВНЯТЬ ФРОНТ

Марксистско-ленинским воспитанием в затоне «Парижская Коммуна» охвачено 800 человек берегового состава комсомольцев. Вся сеть политобразования разбита по принципу производства, бытовым условиям. Кружки непосредственно занимаются в общежитиях, бараках, сменах. Организовано 4 школы новичков. Часть комсомольцев проходит учебу в кандидатских партшколах.

Вся сеть политобразования укомплектована достаточным количеством пропагандистов. Из 70 пропагандистов—15 комсомольцев. С целью лучшего руководства кружками, организован для пропагандистов семинар, который занимается раз в пятидневку. Большинство комсомольцев-пропагандистов занимается в высших партшколах. По инициативе пропагандиста т. **Киселева** выпускается партийный и технический заем. В целях лучшего проведения учебы, выделен специальный день, в который никакие собрания и заседания не проводятся. Изучение марксистско-ленинской теории увязывается с практической работой на производстве. Лучший опыт хозрасчетных бригад, а также, как не надо работать на хозрасчете обсуждается на кружках.

На-ряду с достижениями, имеются и недостатки. До сих пор не охвачены политобразованием комсомольцы-подвижники. Есть срывы занятий по вине руководителей. Нет достаточного количества литературы; совершенно отсутствует литература по истории юношеского движения.

А. К.

Лицо пропагандиста

(Фабрика «Красный Октябрь»).

Дворкин—сын служащего. Кончил девятилетку. Работал с 1928 г. по 1931 г. на фабрике ткачем и подмастерьем. На производстве был ударником. С апреля месяца этого года Дворкина выдвинули на работу в редакцию фабричной газеты **«Основы Социализма»,** в качестве ответственного секретаря. Окончил совпартшколу второй ступени. Сейчас руководит политкружком новичков. Преподает по журналу: «начальная школа политграмоты в текстильной промышленности». В виду загруженности другой работой к занятиям готовиться урывками, особой разработки тем не ведет. Метод преподавания в кружке—беседный. **Пользуется большим авторитетом среди слушателей.**

Мешает более четкой работе кружка,—говорит тов. Дворкин—это то, что не имею возможности получить консультацию, или заниматься в семинаре, а также не аккуратно поступает журнал.

ЛЕБЕДЕВА.

Меньше декларативности — больше практических дел

Райком комсомола **Павловской** организации с 1 декабря **об'явил месячник смотра марксистско-ленинского воспитания,** ставящего целью стопроцентный охват комсомольцев учебой. Какие изменения имеются на сегодняшний день? Общий охват комсомольцев составляет лишь только 45 процентов. Школы при ячейках работают **неудовлетворительно.** На заводе им. Сталина коллектив ВЛКСМ еще только приступает к развертыванию марксистско-ленинского воспитания. Цеховые ячейки по развертыванию смотра работы политшкол не ударили палец о палец. **Не лучше положение в ячейках Павловской артели, кооперативной и в ряде других.**

Но надо сказать, что отдельные ячейки района в изучении марксистско-ленинской теории, увязки ее с практической работой на производстве добились **хороших** результатов (ячейка при артели «Металлист»). Но это только единицы. Хуже обстоит дело в деревенских ячейках, где политучеба совсем почти не начиналась. Все это зависит от недостаточного руководства районного комитета, который, видимо, **не уяснил** огромной важности изучения марксистско-ленинской теории. **не мобилизовал все свои силы на большевистскую работу по развертыванию политобразования.**

Такая оппортунистическая недооценка должна быть решительно исправлена, райком должен заставить секретарей ячеек вопросами политучебы заняться по-боевому.

Н. КРУЖИНИН.

ХЛЕБ

ИСПРАВИТЬ ДОПУЩЕННЫЕ ОШИБКИ

МОЖГА, УАО. (Нижроста). Темпы хлебозаготовок за последнюю пятидневку по району «замерзли». Прирост выразился всего в 3,3 проц. План выполнен на 77,3 проц.

После «штурмового декадника» наметилось явное свертывание активности колхозников и единоличников: Колхозы района МТС имеют 25 проц. несданного хлеба. Колхозы вне района МТС—22,8 проц. В закромах единоличного сектора залеживается 30,4 проц. планового хлеба.

Выполнение твердых заданий все еще ниже общерайонного и равняется 70,6 проц.

Допущенные еще в начале кампании перегибы и ошибки не исправлены до сих пор. В ряде селений не уточнены планы. В Н. Ключевском сельсовете снижен удельный вес колхозного сектора. В части колхозов точно не учтены хлебные ресурсы. Так, колхоз «Машина», сдав 1000 пудов хлеба, остаток продукции распределил между членами. Получилась увеличенная оплата трудодней. Проведенной проверкой выявлено, что колхозы в состоянии сдать еще 1000 пудов.

17 проц.—долг Сергача перед государством

Выполнение плана хлебозаготовок по СЕРГАЧСКОМУ району на 1 декабря составляло 83 проц. районного годового плана.

На основе мобилизации масс колхозников на исправление допущенных ошибок (о чем писалось в свое время в печати) Сергач добился выполнения плана на 98 проц., хотя на-ряду с этим имеется недопустимое отставание единоличного сектора план в котором выполнен только на 63—64 проц. По кулацко-зажиточной части твердое задание выполнено на 77 проц.

Как позорно-отстающих и срывающих выполнение плана хлебозаготовок надо отметить: Ачкинский, Шеменеевский, Толбинский, Воскресенский сельсоветы, которые в выполнении плана далеко отстали от районного процента выполнения.

И наоборот, такие сельсоветы, как Ключевский, Сергачский, Кладбищенский, Андреевский досрочно добились выполнения плана хлебозаготовок.

Ряд комсомольских ячеек за выполнение плана хлебозаготовок работали по-большевистски.

Андреевская ячейка комсомола, сумев мобилизовать весь сельский актив, и организовав ударные бригады, широко развернула социалистическое соревнование и ударничество, добилась выполнения плана хлебозаготовок на 145 проц.

Староберезовская ячейка, об'явив штурм, добилась выполнения плана хлебозаготовок на 127 проц. Ячейкой организовано несколько красных обозов.

Но таких ячеек немного.

В списке отстающих: Андовская, Ачкинская ячейки и еще ряд других.

Бездействию комсомольских ячеек на этом участке должен быть положен конец.

План по хлебозаготовкам должен быть выполнен.

Н. З.

Открылась краевая конференция строительной молодежи

19 декабря, в 12 ч. дня в Доме Союзов открылась краевая конференция строительной молодежи.

Конференция заслушала доклад начальника 13 Госстройтреста т. Куканова — «Как и почему организации добились своевременного окончания строительства автозавода».

После т. Куканова был заслушан доклад ОПК автозавода об участии профсоюзов в строительстве и содоклад строительного комитета ВЛКСМ.

20 декабря делегаты конференции работали по секциям. После окончания работы секций продолжались прения по докладам. На этом заседании в прениях выступил секретарь КК ВЛКСМ тов. **РАСПЕВИН.**

Конференция приняла **ОБРАЩЕНИЕ** ко всем комсомольцам, рабочей молодежи, инженерно-техническому персоналу новостроек края.

Вечером **20 декабря** конференция закончила свою работу.

КРАЙЛИТ № 643. ТИРАЖ 25.000 ЭКЗ. «НИЖПОЛИГРАФ», Варварка, 32. РАЗМЕР: 44×62½.