Цена 3 коп

Пролетарии всех стран, соединяйтесь!

Ленинская СМЕНА

22 ДЕКАБРЯ 1931 Г. № 282 (721)

Адрес редакции Кремль, Дворец Свободы, 3 этаж, тел. № 1—07

Условия подписки: на 1 мес.—60 коп., 3 мес.—1 руб. 80 коп., 6 мес.—3 руб. 60 коп.

ЕЖЕДНЕВНАЯ ГАЗЕТА НИЖЕГОРОДСКОГО КРАЕВОГО КОМИТЕТА ВЛКСМ || ГОД ИЗДАНИЯ 3

ВСТРЕЧНАЯ КОМСОМОЛЬСКАЯ ФИНДЕКАД

ВСЕМ ОБК, РК, КОМИТЕТАМ, КОЛЛЕКТИВАМ И ЯЧЕЙКАМ ВЛКСМ.

Секретариат Крайкома комсомола, заслушав сообщение о встречной комсомольской декаде четвертому, завершающему году пятилетки, постановляет: инициативу Вятского ГРК ВЛКСМ одобрить. Предложить всем комсомольским организациям включиться во встречную декаду, разработав планы конкретных мероприятий на основе полной реа Крайкома и выполнения годового финансового плана т года пятилетки.

СЕКРЕТАРИАТ КРАЙКОМА В

ВЛЮЧАЙТЕСЬ В КОНКУРС НА ЛУЧШЕГО ФИНКОРА

Редакция «Ленинской Смены» об'являет краевой конкурс на лучшего финкора. Работа финкоров будет оцениваться по практическому участию в финэстафете и по оперативному освещению хода встречной комсомольской финдекады.

Устанавливаются ценные премии. Условия конкурса и размер премий будут опубликованы в одном из следующих номеров га активным финкорам разослано инструктивное письмо о курса).

Комсомольцы-финкоры, активно участвуйте во вст ской финдекаде четвертому, завершающему году пя

НАКАНУНЕ XVII ВСЕСОЮЗНОЙ КОНФЕРЕНЦИИ ВКП(б)

С'езды и конференции нашей большевистской партии являются боевыми вехами побеждающего социализма в СССР.

С тех пор, как прорвана цепь мирового империализма и создано первое в мире государство пролетарской диктатуры, успехи хозяйственного строительства нашей страны стали родным делом мирового пролетариата. Мировой пролетариат помогал, помогает и будет помогать нам в борьбе против мирового империализма, за сохранение и укрепление диктатуры пролетариата в СССР, как это делал до сих пор, особенно в период гражданской войны и всякий раз, когда империалисты пытались в какой-бы то ни было мере спровоцировать нас на войну.

Вместе с тем, и мы, нашими успехами социалистического наступления, помогаем делу победы мирового пролетариата. «Мировое значение Октябрьской революции состоит не только в том, что она является великим почином одной страны в деле прорыва системы империализма и первым очагом социализма в океане империалистических стран, но также и в том, что она составляет первый этап мировой революции и могучую базу ее дальнейшего развития» (Сталин).

В период с XVI партс'езда, об'явившего социалистическое наступление по всему фронту, успехи социализма, которые достигнуты нашей партией в непримиримой и решительной борьбе с уклонами от ленинизма, от генеральной линии партии, являются успехами всемирно исторического значения.

В ожесточенной борьбе с классовым врагом и с уклонами от генеральной линии, мы добились крупнейших успехов в области индустриализации и коллективизации, благодаря чего заканчиваем в текущем году построение фундамента социалистической экономики в стране. Уже завершена в основном сплошная коллективизация и ликвидация кулачества как класса в решающих зерновых районах. В следующем году мы в основном завершим сплошную коллективизацию по всему СССР. **Победа социализма в СССР уже обеспечена.** Мы уже теперь имеем коллективизированными более 60 проц. крестьянских хозяйств. Колхозное крестьянство стало опорой диктатуры пролетариата в деревне. Колхозник стал основным товаропроизводителем и поставщиком товарной продукции сельского хозяйства советскому государству. Работа по организационно-хозяйственному укреплению колхозов, борьба за повышение урожайности, дальнейшая машинизация сельскохозяйственного труда усилят темпы большевистского под'ема, социалистической переделки сельского хозяйства в СССР.

Грандиозны успехи индустриализации. Мы неуклонно, большевистскими темпами освобождаемся от иностранной зависимости в борьбе за передовую экономику и технику. Мы создали и пускаем мировые гиганты, производящие машины, и теперь «мы можем любую сложную машину, которую ввозим до сих пор из-за границы, построить собственными силами, если только возьмемся по-настоящему за эту задачу» («Пр.» от 6 декабря сего года). Мы достигли первых успехов в овладении передовой техникой, чему может служить примером Сталинградский тракторный гигант, учтя уроки и победы которого мы сможем добиться сокращения пускового периода на вступающих в ближайшем в жизнь новых гигантах из числа 518—Магнитогорск, Кузнецк, Нижегородский автомобильный и т. д.—до минимума.

Все эти успехи есть успехи побеждающего социализма. Они обеспечивают неуклонный рост материального благосостояния рабочего класса трудящихся масс, выражение чего мы находим в решениях нашей партии о коммунальном хозяйстве, о кооперации, рабочем снабжении и т. д. Эти успехи являются базой для дальнейшего размаха социалистического наступления по пути осуществления боевого лозунга, выдвинутого тов. Сталиным на первой конференции хозяйственников о том, что максимум в 10 лет мы должны ликвидировать 50—100-летнее отставание от передовых стран капитализма в технико-экономическом отношении.

Боевая задача «догнать и перегнать» тесно связана с вопросом «кто кого» на международной арене,—является выражением этого последнего со стороны порвавшего цепь империализма пролетариата СССР. Мы решили задачу «кто кого» внутри СССР в пользу социализма. Но нам много еще предстоит проделать в целях полного и окончательного восторжествования социализма, ибо разбитые в одной стране эксплоататоры «остаются все же сильнее эксплоатируемых» (Ленин). Сила буржуазии, как учил Ленин, состоит в ее международных связях, в капитале, государственных навыках и «в силе мелкого производства». База мелкого производства, рождающего, как говорит Ленин, капитализм ежедневно, ежечасно, стихийно и в массовом масштабе, у нас в стране выбита из-под ног буржуазии, завоевана и завоевывается социализмом, уже сплотившим под своим знаменем более 60 проц. крестьянских хозяйств. Успехи индустриализации обеспечивают экономическую базу для усиления темпов побеждающего социализма в дальнейшем. Победа социализма в СССР обеспечена. И тем не менее, наше положение, как первой страны диктатуры пролетариата, такое, которое диктует нам возможно быстрее обеспечить обороноспособность СССР.

«Силы революции сплачивают силы контрреволюции», — гласит боевое Марксово положение. На базе все более обостряющихся противоречий в лагере империалистов, в связи с мировым обостряющимся экономическим кризисом и в связи с неуклонными успехами побеждающего социализма в СССР, растет кампания попыток империализма и интервенции СССР, чтобы в войне найти выход из кризиса. Это особенно яркое выражение получает сейчас на фоне войны империалистической Японии в Китае. Вот почему боевой задачей большевистской партии является задача дальнейшего укрепления государства диктатуры пролетариата, развитие большевистских темпов социалистического наступления на основе генеральной линии в непримиримой борьбе с оппортунизмом и примиренчеством к нему.

В порядок дня предстоящей Всесоюзной конференции партия ставит вопросы: 1) о второй пятилетке и 2) отчетный доклад ВСНХ СССР о работе промышленности в 1931 г. и о перспективах на 1932 год. Это вопросы, которыми живет страна, наша партия, все трудящиеся СССР. И это—вопросы, решая которые по-большевистски мы будем еще повышать любовь друзей, пролетариев и угнетенных всех стран к СССР, вызывая в то же время еще большие крики озлобления в стане наших непримиримых врагов.

1932 год будет годом окончания пятилетки в 4 года. По ряду отраслей промышленности (нефть, тракторы, электричество и др., мы уже выполнили пятилетку. «Имеются все предпосылки для построения плана промышленности в 1932 г. таким образом, чтобы обеспечить перевыполнение пятилетки в 4 года». «Пр.» от 6 декабря с. г.). Мероприятия перестройки работы, выполнение 6 сталинских условий, под'ем работы ж.-д. транспорта, развитие советской торговли и улучшение рабочего снабжения обеспечат успехи борьбы каждого предприятия в выполнении промфинплана. Промышленность за 10 месяцев третьего, решающего, выполнившая план, ниже плановых наметок (прирост продукции 19,4 проц.), сейчас все время увеличивает темпы. Вот почему мы имеем все возможности к выполнению и перевыполнению первой пятилетки в четыре года. **Важнейшее место в последнем году первой пятилетки займет борьба за качество продукции.**

Вторая пятилетка будет дальнейшим развитием большевистских темпов на высшей основе. Вторая пятилетка будет иметь фундамент социалистической экономики, который завершается в третьем, решающем. В 1932—33 году будет в основном завершена сплошная коллективизация и на ее основе ликвидация кулачества как класса по всему СССР. Сельское хозяйство Советского Союза получит небывалую в мире техническую базу (тракторы, комбайны, сложные сельскохозяйственные машины, автомобили и т. д.), в частности и особенно по линии усиления МТС. Получит небывалый размах борьба за повышение урожайности; важнейшее место займет задача борьбы за качество продукции. Новый гигантский невиданный под'ем сельского хозяйства увеличит сырьевые ресурсы легкой промышленности, обеспечит мощный под'ем материального благосостояния широких масс трудящихся. Это будет напряженная борьба СССР под знаменем «догнать и перегнать», которая будет проходить при мощном росте материальной обеспеченности, героизма, культуры строителей социализма—трудящихся, которая будет ослаблять вражий стан, революционизировать и укреплять силы мирового пролетариата.

К вопросам предстоящей всесоюзной партконференции мы должны привлечь внимание самых широчайших масс трудящихся. Конференция бесспорно вызовет новую волну энтузиазма, героизма, мощного творческого под'ема рабочих и колхозников. Каждый завод, каждый совхоз, колхоз, каждая организация будут рапортовать о боевых победах. Задача каждой комсомольской организации, каждого комсомольца — **быть в первых рядах по подготовке к конференции партии.**

До всесоюзной пройдут районные, окружные, краевые конференции. Будут учтены победы. Будут определены с четкой ясностью конкретные мероприятия, дальнейшего социалистического наступления на каждом участке необ'ятной страны, идущей в авангарде мирового пролетариата и угнетенных.

Наша партия растет. В ее рядах больше двух с половиной миллионов. Из них более полтора миллиона передовых рабочих-ударников с фабрик и заводов. Вместе с партией, под ее руководством, растет ленинский комсомол, шестимиллионная гвардия юных ленинцев. Растет детская коммунистическая организация юных пионеров, идущая, вслед за комсомолом, под большевистским знаменем. Связь трех поколений революции неразрывна. Она основана на правильной генеральной линии ВКП(б), выражающей революционные заветы Маркса—Ленина. Она незыблема в борьбе с проявлениями оппортунизма справа и «слева», с примиренчеством, с гнилым либерализмом.

В ряды активных борцов за генеральную линию ВКП(б) встают все новые тысячи и миллионы пролетариев, трудящихся. Под знаменем генеральной линии партии, под руководством ленинского ЦК, **пойдем мы** к дальнейшим нашим победам в борьбе за развитие успехов социализма, за усиление большевизма во всем мире.

П. АГ-В.

К краевому КСМ совещанию по ж.-д. транспорту

ЗИМА НЕ ВСТРЕЧЕНА БОЕВОЙ ПОДГОТОВКОЙ

Комсомол Нижузла—в авангард наступления за работу по-новому

Умножить успехи, выправить недостатки

Четвертый эксплоатационный район Моск.-Курской ж. д. является одним из отвественнейших участков работы железнодорожного транспорта в нашем крае. От работы этого района в значительной степени зависит своевременное снабжение необходимыми для производства материалами таких крупнейших индустриальных гигантов, как: Автозавод, Сормово, НИГРЭС, Бумкомбинат, Станкострой, капвинская промышленность, ЧХК, завод № 80 и др. Поэтому от четвертого эксплоатационного района требуется особенно ударная работа по выполнению приказа т. Андреева, указаний т. Сталина и решения октябрьского пленума ЦК ВКП(б). Этой **боевой работы на сегодняшний день по Нижегородскому узлу еще нет.** Расхлябанность, невыполнение графика ремонта паровозов, отсутствие твердого хозрасчета, нарушение спаренной езды—больно бьют по выполнению программы перевозок. Об этом говорят цифры. В первой декаде декабря, вместо заданных по плану 192 километров, пробег в сутки товарного паровоза фактически выразился в 152 километра. Неудовлетворительно дело с отправкой товарных поездов по расписанию. В ноябре, по расписанию, было отправлено только 67,2 проц. поездов. За первую декаду декабря, по расписанию, отправлено всего 67,1 проц., по пути **проследовало в соответствии с расписанием всего 10,8 процентов.**

Не единичны случаи срывов спаренной езды. В ноябре их было 86 и в первую декаду декабря по неуважительным причинам 14 случаев срыва. Значительно, по сравнению с предыдущими месяцами, снижен процент больных паровозов, но он все же выше норм, предусмотренных планом. **Явно неудовлетворительно положение с ремонтом паровозов.** График простоя паровоза на ремонте как в горячей, так и в холодной промывке не выполняется.

В этой обстановке от комсомольского коллектива службы тяги, охватывающего своим влиянием ремонт подвижного состава, и пар бригады, требуется особенно напряженная организующая работа. Некоторое начало этой работы за последнее время коллективом положено. В области борьбы за здоровый паровоз комсомолом организована сквозная бригада скорой помощи. Штурмовой работой в сверхурочное время эта бригада выпустила из ремонта три паровоза. Есть сдвиги в деле улучшения работы пар бригад (организовано 2 комсомольских хозрасчетных паровоза). Комсомольский хозрасчетный маневровый паровоз № 805 за последнее время, при усиленной помощи коллектива, добился не только выполнения, но и перевыполнения норм, заданных по графику маневровых работ. Комсомольская организация службы тяги организовала, на-ряду с комсомольским маневровым паровозом № 805, комсомольскую смену в цехе холодной промывки, комсомольскую хозрасчетную бригаду на ремонте вагонов.

Но эти показатели некоторых достижений, конечно, ни в коей степени удовлетворительными считаться не могут. Сталинский поход, в который, как мы уже отмечали, комсомольская организация тяги включилась сначала неудовлетворительно, требует от коллектива тяги значительно лучшей работы завоевания новых, решающих участков в работе транспорта. Эти требования сейчас комсомольская организация осуществляет **далеко не полностью.**

Участок борьбы за хозяйственный расчет является сейчас одним из самых слабых мест Нижегородского узла. Хозрасчет совершенно неудовлетворительно, черепашьими темпами внедряется в работу по ремонту подвижного состава и пар бригад. Дело упирается в отсутствие необходимой массовой работы и крайне безобразно поставленный учет. Правда, за последнее время на этом участке комсомольская организация принимает меры к устранению указанных недостатков. Коллективом тяги организованы проверочные бригады в деле изучения опыта работы хозрасчетных бригад паровозов, осуществление ими хозрасчетных договоров. Но до сих пор вопросами проверки выполнения хозрасчетных договоров на паровозах, в бригадах, цехах комсомол не занимался. Коллектив сейчас не имеет представления о том, как же выполняются хозрасчетные договоры. Общий процент охвата рабочих и рабочей молодежи ударным хозрасчетным движением коллектив службы тяги не знает. Неблагополучно дело с учетом расходования и экономии топлива. Говорят, что в деле экономии топлива достигнуты большие успехи, но цифрами-показателями этого подтвердить не могут. Учтены расходы топлива только за сентябрь. Сейчас комитет комсомола службы тяги для улучшения учета и отчетности мобилизовал 10 комсомольцев на трехмесячные курсы счетных работников. Но этого, конечно, далеко недостаточно. В деле учета и отчетности необходимо добиться решительного перелома в ближайшие дни через организацию особо ударной работы по этому вопросу в бригадах, через создание групп счетных работников.

Неудовлетворительно поставлена работа комсомольской организации по технической пропаганде и овладению техникой. Если в пар бригадах организованы специальные курсы по подготовке из кочегаров пом. машинистов, то по паровой и вагоноремонтной мастерским техническая учеба совершенно не развернута; технических бригад нет. Точно также далеко недостаточна работа комсомольского коллектива тяги на таких важнейших участках сталинского похода, как борьба за сменно-встречный план (сменно-встречного плана нет ни на одном из участков), борьба с обезличкой, недостаточное участие комсомола в деле внедрения и укрепления хозрасчета.

Сейчас, накануне четвертого, заключительного года пятилетки, в ответственнейший период зимних перевозок комсомольская организация службы тяги должна действительно по-боевому перестроиться, организовать ударную борьбу всех комсомольцев и молодых транспортников за осуществление каждого лозунга сталинского похода.

П.

АВТОСБОРОЧНЫЙ ЗАВ

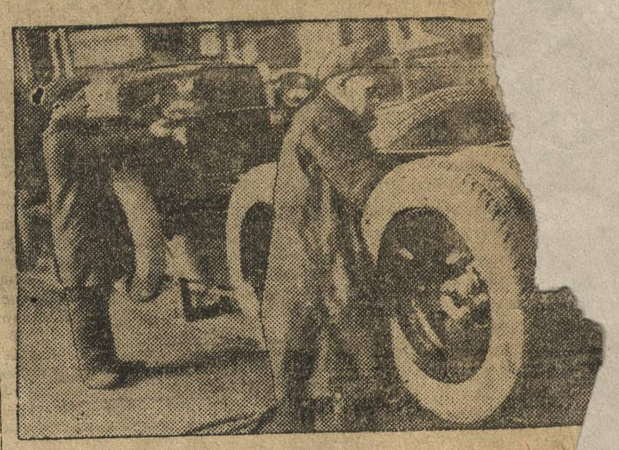

Сборка машины у конвейера

Пустить Автозавод 1 ян

Имени XVII партконф КОМСОМОЛЬСКИЙ ПОХОД

Автозаводский комсомол выст на штурм

РАЙОННЫЙ КОМИТЕТ КОМСОМОЛА АВТОЗ РЕШЕНИЕМ БЮРО ЦК ВЛКСМ О РАБОТЕ АВТОЗ ЗАЦИИ, ОБ'ЯВИЛ ВСЮ КОМСОМОЛЬСКУЮ ОРГА ЗОВАННОЙ НА ДЕКАБРЬСКИЙ ШТУРМ ИМЕНИ РЕНЦИИ.

ЗАДАЧА ШТУРМА—ПУСТИТЬ АВТОЗАВОД ПАРТИЕЙ И ПРАВИТЕЛЬСТВОМ СРОК.

ПРЕДЛОЖЕНО КОМИТЕТАМ ВЫЯВИТЬ «УЗ ГОТОВКЕ ЦЕХОВ К ПУСКУ И НА ЛИКВИДАЦИЮ СИЛЫ». НАМЕЧЕНО ПРОВЕСТИ ПРОВЕРКУ ГОТ АГРЕГАТОВ И ЛИНИЙ К ВЫПУСКУ ДЕТАЛЕЙ, СТАНКОВ ИНСТРУМЕНТОМ И МАТЕРИАЛАМИ.

ПОСТАВЛЕНА ЗАДАЧА ОВЛАДЕНИЯ РЕШАЮЩ ТЕХНИКИ, ОБЕСПЕЧЕНИЯ СТАНКОВ ИНСТРУКЦИЯ ТАМИ.

РАЙКОМОМ ВСЕ ЧЛЕНЫ БЮРО БРОШ ПУСА.

В ЦЕЛЯХ УЛУЧШЕНИЯ КУЛЬТУРНО-БЫТ БОЧИХ ОБ'ЯВЛЕН КУЛЬТУРНО-БЫТОВОЙ ПОХ

Штурм начали ударным

Вся организация КСМ автозавода включилась в декабрьский штурм.

Ячейка КСМ строительства промрайона организовала бригаду комсомольцев из 40 человек, которая брошена на строительство печи «Демача». **Бригада взяла на себя обязательство построить печь раньше срока.**

Комсомольская бригада Полякова выдвинула встречный постройки трансформаторной будки — вместо 18 декабря закончить 17 декабря.

Комсомольской организацией строительства проведен субботник на щитковом строительстве. Участвовало в субботнике около 300 комсомольцев.

На помощь строителям выходит и заводская организация. 15 декабря 180 комсомольцев профтехкомбината, в порядке социалистической помощи, работали на кухни.

Комсомольск корпусов вкл готовку цехов к п

Комсомольцы ме ганизовали ряд бр работу по уборке

Весь коллектив сомольцев и рабо го отказался в де дней.

Комитет КС организовал ко для окончания строительст туннели. Часть комсомо брошена на приведение в шихтового двора.

При райкоме создана бригада по электромонтажу.

Д. БУКСИ

Завод им. Сталина срывает выпо заказов для автогиганта

ПАВЛОВ. (Нижроста). Сталинский завод в декабре должен дать автогиганту первую партию комплектов кузовной арматуры.

В настоящий момент это важнейшее задание поставлено под реальную угрозу срыва. До сего времени на заводе даже не изготовлен инструмент для выработки кузовной арматуры — его имеется не более 40 проц. «Раньше 1 января весь инструмент не будет готов»—так заявляет администрация завода.

В связи с этим Нижегородский автозавод первую тысячу комплектов кузовной арматуры получит не раньше 25 января, тогда как он должен получить известную часть этой арматуры во второй декаде декабря.

Причина этого прорыва, угрожающего срывом нормальной работы завода, коренится в систе перебоях электроэнергии с недостатке инструмента и, особенно в безответств шении к выработке армат роны хозяйственников. За за выработку кузовной ар автозавода, на сталинско сих пор никто не несет п ответственности.

Необходимо максимальн вать имеющиеся возможно стрейшего изготовления к матуры для автозавода.

Президиум Крайисполко вил срок окончания стро вых цехов ЗАТИ: (Пав да автотракторного **домкратного, кузовного, и литейного—не позднее года.**

ФИНЭСТАФЕТА

Отстающих на комсомольский буксир

По разверстке массово-экономического отдела Крайкома ВЛКСМ, на основе решения бюро комсомольские организации передовых районов, перевыполнивших план, должны были послать буксирные бригады в отстающие районы. Ляхи—в Выксу и Муром; Кулебаки—в Ардатов и Вачу; Кстово—в Работки; Омутнинский район—в Б.-Холуницы и Зуевку; Починки—в Лукоянов, Б.-Болдино; Шарья—в Шабалино и Ветлугу; Вятка—в Вожгалы и Верхошижемье. Комсомолия Ижевска 10 человек по всей области. Однако, только один Бор выслал бригаду в 10 человек в Красные Баки.

Что срывает комсомольский буксир? Средства для посылки бригад давно переведены, разверстка доведена до каждого района. Намеченные к буксировке районы теперь, как никогда, нуждаются в помощи. Верхошижемье, Ветлуга, Выкса, Муром и др. до сих пор еще замыкают список отстающих районов Нижегородского края.

Долг всех комсомольских организаций передовых районов протянуть руку пролетарской помощи отстающим, мобилизовать массы комсомольцев, передать опыт своих побед. Проценты выполнения финплана буксируемых районов лучше всего будут контролировать работу передовых организаций по комсомольскому буксиру. Во встречную декаду завершающего года пятилетки—ни одного района не выполнившего квартальный план.

К. А.

Подписалось... 14 проц. учащихся

В школе Стройуча не борются за мобилизацию средств. В ШУМП'е охват подпиской на заем составляет только 13,84 проц. Задолженность по профвзносам достигла 516 рублей — 80 проц. контрольного задания. Комсомольская организация по членским взносам должна 200 рублей.

ДУНАЕВ.

Рогожа помогла

Затон «Парижской Коммуны» за работу по мобилизации средств получил рогожное знамя. Эту «премию» отчасти «заработал» и комсомол. Все общественные, советские и партийные организации повысили темпы мобилизации средств. Большую работу проделал комсомол. Дополнительная подписка на заем охватила всю КСМ организацию и 130 человек неорганизованного населения. Сумма подписки 2.500 рублей. Все комсомольцы отчисляют 15 проц. зарплаты на сберкнижку. На 10 декабря план затоном выполнен.

М. КРОТОВ.

С ПОБЕДОЙ!

БОГОРОДСК 1-й. ФИНАНСОВЫЙ ПЛАН ЧЕТВЕРТОГО КВАРТАЛА ВЫПОЛНЕН НА 106 ПРОЦ. ТЕМПЫ ЗАКРЕПЛЕНЫ.

ГОЛОВАСТИКОВ.

ЗРК „СВЕРДЛОВЕЦ" ПЕРВЫЙ В КРАЕ ВЫПОЛНИЛ ТОРГФИНПЛАН

ДЗЕРЖИНСК. (Наш корр.). 14 декабря ЗРК «Свердловец» завода № 80 досрочно выполнил годовой торгфинплан.

По мобилизации средств выполнено на 105,04 проц., по товарообороту на 114,9 проц. плана и по кооперированию на 112,3 проц.

Все четыре квартала ЗРК «Свердловец» шел передовым по району, показывая образцы и умение бороться за торгфинплан.

Такие успехи ЗРК одержал исключительно благодаря широко развернутой массовой раз'яснительной работы и мобилизации всего кооперативного актива и общественности.

Краевой штаб финэстафеты должен премировать ЗРК «Свердловец». Большое участие в борьбе за торгфинплан оказал коллектив комсомола.

ДЗЕРЖИНСК

Г. Ш.

Депо станции Н.-Новгород М.-К ж. д. Ударная бригада ремонтирует паровоз

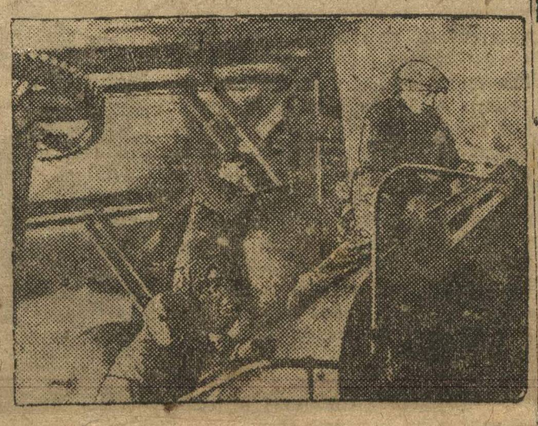

Комсомольское производство завода № 80 выполнило промфинплан 4 квартал

ДЗЕРЖИНСК. Героическими усилиями комсомольцев под парткома, коллектива и райкома КСМ, восьмое комсомольское завода № 80 19 декабря в 9 часов утра досрочно выпол ственную программу 4 квартала на 100,5 проц. Борьба перевыполнение промфинплана продол жается ударными тем

Организуем Красный эшелон конево НИГРЕС'у

УРУЗАЕВКА, 20 декабря (по телеграфу). 23 декабря (Красно-Октябрьскому) району организуется красный эше в составе 200 подвод для работы по подвозке дров НИГРЭС

Татрайком

...коренную перестройку работы НАПП

...рнуться лицом к пролетарской литературе

...ление бюро Крайкома ВЛКСМ НАПП от 4-го декабря с. г.

...РАПП и ком... ставила вопрос ...ки всей рабо... ...ла комсомол ...опросам проле...

...НАПП на бюро ... должна послу... ...краевой комсо... ...ки к вопросам ли... ...росам совместной ...мсомолом, к вопро... ...ола в перестройке ...зыва ударников в ...вития массовой рабо... ...ых организаций. С дру... ...она должна вызвать пе... ...ещении героев соцстро... ...ва приближении пролетар... ...телей к комсомольской те...

...одолеть существующее отстава... ...олетарской литературы от со... ...ческого строительства, реали... ...на истический счет партии ...НАПП сможет только при ...стно работе с комсо... ...ой работа должна ...падения марксистско... ...озрением писателя ...диалектико-матери... ...ом в творчестве.

...комсомола, заслу... ...уратова о работе ...ует:

...е литературное движе... ...язи с призывом рабо... ...в литературу имеет ...ественный рост: созда... ...ые группы во всех ос... ...х и национальных рай... ...из небольшого кружка ...массовую организа... ...ую 700 человек начи... ...их писателей, при ...го количества со... ...комсомольского ...НАПП далеко еще ...об'ективные воз... ...тва ударников в ...на крупнейших ...ово, автозавод, ...рост литератур... ...сем неудовлетво... ...неудовлетвора... ...дело с организа... ...ил в Красной ар...

...учеба призванных ...тавлена на должную ...П в этом направле... ...некоторые меры: ...ядра ударни... ...ции, органи... ...лей кружков ...к выросшим ...ва НАПП. Не ...ятия провести ...ело воспитания ...во главу угла

...боте НАПП ...частие комсо... ...бригад на лик... ...шахте, ЧХК, ...нижегородский ...обходимо рас... ...не на боевые ...го строитель...

...время происходит ...работы НАПП, ...рных вечеров в ра... ...Красной армии и ...абота еще не пре... ...не перенесена на ...о, красный уголок, ...бота по продви... ...литературы к ра...

...должна расцени... ...жде всего с точки зрения ...орческой продукции. Этот ...ответствует ни в коли... ...ни в качественном отноше... ...культурных потребностей ...итателя. Творческая продук... ...вно отстает от темпов со... ...кого строительства: целый ...ра (торф, транспорт, лес ...новостройки, Красная ар... ...ческое культурное воспи... ...ого класса, сегодняшний ...оза) не отражены или почти ...ны в пролетарской литера...

...ТЕХНИЗАЦИЯ ШКОЛЫ.

...стерской школы «им. Октябрьской революции».

Лицом к творческому соревнованию

12 декабря на расширенном собрании актива НАПП был поставлен информационный доклад члена правления РАПП, члена правления НАПП тов. **Шестерикова** о работах экстренного пленума РАПП.

Тов. Авербах—сообщил докладчик—признал требования комсомола правильными, осудил нападки правления РАПП на «Комсомольскую Правду», направившего огонь по отдельным, маловажным моментам, не желая усвоить то основное, что пред'являл комсомол. А это основное состоит в требовании развертывания подлинной перестройки РАПП, поворота лицом к комсомолу, выполнения возросших требований пролетарского читателя, преодоления чрезвычайно большого отставания пролетарской литературы от темпов социалистического строительства, выполнения декларационных обещаний.

Партия и ее ЦО «Правда» поставили с большевистской остротой вопрос перед РАПП о немедленной перестройке, о превращении организации в идейно-воспитательную организацию, а не административную, к типу которой РАПП за последнее время стала отклоняться, партия потребовала усиления борьбы за **творческую продукцию**, достойную нашей эпохи.

Лозунг партии «За Магнитострой литературы» представляет собой уточнение, конкретизацию не совсем точного по формулировке лозунга «За большое искусство большевизма».

Была ли правильной литературно-творческая линия РАПП?—спрашивал в своем докладе Авербах. Несмотря на ряд ошибок, ряд извращений, основная линия РАПП была правильной. В борьбе за генеральную линию партии с лефовщиной, троцкизмом, воронщиной, переверзевщиной РАПП закалялась, выходила победительницей. Эти победы основаны только на том, что РАПП не была какой-нибудь школкой или школой. РАПП была организацией, боровшейся за генеральную линию партии, под руководством партии за создание пролетарского искусства, потому что РАПП подходила к литературе, как части культурной революции, потому что РАПП одна из первых создала массовое движение на одном из участков идеологической борьбы.

В своем докладе тов. Авербах дал глубокую критику Богдановско-Бухаринским ошибкам Фриче, подробно остановился на меньшевистских извращениях ленинского понимания искусства Плехановым, вскрыл ошибки Пакина, требовавшего признания или Переверзева или Плеханова, вскрыл ошибки Деборина и влияние деборинщины на отдельные звенья РАПП, вскрыл антибольшевистскую сущность творческих взглядов Горбачева, Лелевича, подверг большевистской критике «гнилой либерализм», проявляемый тов. Луначарским в ряде его работ.

Указания партии по вопросам литературы, письмо тов. Сталина по поводу статьи Слуцкого ставят перед всем пролетарским литературным движением задачу повышения большевистской бдительности, совершение подлинной перестройки.

Переходя к творческим вопросам, тов. Авербах подчеркнул необходимость немедленного исправления ошибок, выразившихся в усилении администрирования, увлечении оргвопросами, частичного забвения основных задач—творческих задач, неумение создавать товарищескую обстановку для творческих группировок, в неумении создавать условия для быстрейшего развития творческих группировок и соревнования между ними (группа Панферова—Ильенкова).

Работа ассоциаций—сказал т. Авербах—будет оцениваться по их творчеству.

Докладчик подробно остановился на вопросах развертывания творческого соревнования, создания творческих группировок, которые должны строить свою работу на основе единой партийной платформы.

По окончании информационного доклада открылись прения. В прениях выступили—**Рябчиков**, указавший на ряд серьезных ошибок в деятельности НАПП, на наличие «гнилого либерализма», на плохое изучение творчества ударников, призванных в литературу, слабое руководство над местными группами, неумение создать обстановку для развертывания творческого соревнования и на необходимость немедленного развертывания широкой практической работы по творческому смотру комсомольской литературы, **Левчук** привел ряд примеров недостаточного внимания творческим вопросам из практики канавинской литературной группы. Тов. **Бахирев** выступил с демагогическими выпадами против правильных указаний отдельных членов секретариата НАПП и кружковцев по его творчеству. **М. Паняш** выдвинул ряд вопросов по поводу развертывания творческого соревнования и создания творческих группировок, дал критику ряду ошибок в деятельности АПП.

Актив принял широкую резолюцию, которая будет опубликована в ближайших номерах нашей газеты.

Е.

ИЗВЕЩЕНИЯ

...Крайкома ВЛКСМ 23 де... в 10 часов дня созывает ...зав. оргинстров отделов ...Сормова, Канавина, ...рдловского района, ...ны, Выксы, Куле...бак, Павлова, Бор, Богородска (I).

ПОВЕСТКА ДНЯ:

Содержание работы групп в цехе и общее состояние работы групп по ячейкам (в порядке информаций райкомсв).

...организациям ком... ...ого района пред... ...ЗЗ... к-цев и «Л... ...массовом рейде, ...вским РК КСМ и ...по декабря по смотру ...ой операции: ...у, ... чел., ф-ки ...од 50 чел., госмель... техникум (воен...ный)—50 чел., водный комбинат — 35 чел., «Красный обувщик»—10 ч., «Красный Октябрь»—10 чел., НТЗ им. Ленина—20 чел.

Все выделенные товарищи должны явиться на инструктивное совещание, которое состоится 22 декабря в 6 час. веч. в помещении Свердловского РК КСМ.

Свердловский РК КСМ.
Ред «ЛЕН. СМЕНЫ».

Всесоюзная лесная эстафета

Всесоюзному штабу рапортовать о победах

29 декабря в Нижнем-Новгороде состоится заседание всесоюзного штаба содействия лесозаготовкам при «Комсомольской Правде».

Заседание штаба в крае—это проверка борьбы комсомольской организации по проведению всесоюзной лесной эстафеты, проверка того, насколько нижегородский комсомол сумел мобилизовать все силы на выполнение плана лесозаготовок.

Оставшееся время до заседания штаба каждая комсомольская организация должна будет использовать для проверки своей работы по выполнению маршрутов эстафеты, для еще большей мобилизации комсомола и трудящейся молодежи на выполнение задач, поставленных в проведение всесоюзной лесной эстафеты. Готовьте рапорты о проделанной работе всесоюзному штабу по лесной эстафете.

Кологрив вызывает Мантурово

КОЛОГРИВ. (По телеграфу).

ВКЛЮЧИЛИСЬ ВО ВСЕСОЮЗНУЮ ЛЕСНУЮ ЭСТАФЕТУ. ВЫЗЫВАЕМ НА СОРЕВНОВАНИЕ МАНТУРОВСКУЮ ОРГАНИЗАЦИЮ КОМСОМОЛА.

Райком: ГУРЬЯНОВ, МАЙОРОВ.

Удмуртская область включилась в эстафету

Удмуртский областной комитет комсомола 15 декабря принял специальное решение о включении во всесоюзную лесную эстафету, об'явленную «Комсомольской Правдой».

Решением предусмотрено мобилизовать 700 комсомольцев для работы в лесу. Предложено немедленно еросным комитетам комсомола выделить двух штатных вербовщиков-комсомольцев и каждой ячейке комсомола — два общественных вербовщика.

Штаб содействия лесозаготовкам организован при газете «Эгит-Большевик».

Для практической помощи еросным комсомольским организациям по проведению эстафеты выехало 16 представителей областного комитета комсомола.

Одновременно в основные лесные районы посылаются три бригады из представителей областных организаций для проведения культурно-массовой работы среди лесных рабочих, налаживания снабжения и питания рабочих, а также для организации борьбы за выполнение плана лесозаготовок.

В. Е.

Изгнать обезличку и уравниловку с лесозаготовок

АРЗАМАС. (От наш. корр.). План четвертого квартала дровозаготовок по Арзамасскому леспромхозу выполнен на 67 проц., по вывозке на 13 проц. Из 1500 штук телеграфных столбов заготовлено 650 шт.

Лесные заготовительные организации работают по-старому. Вместо 10 лошадей, Арзамасский леспромхоз на разработках имеет 42 лошади. **Рабочая сила набирается самотеком.** Договоры с колхозами на предоставление рабочих, почти отсутствуют.

Нет механизации лесного дела. На разработках процветает обезличка, уравниловка. О соцсоревновании и ударничестве, о бригадном методе работы в леспромхозах—ничего не слышно.

Для того, чтобы выполнить план лесозаготовок IV квартала надо перестроить всю работу. Надо вырвать с корнем обезличку, уравниловку, необходимо отвести всю комсомольскую организацию на борьбу за 6 условий тов. Сталина на лесоразработках, ввести бригадный способ работы, развернуть соцсоревнование и ударничество.

Всесоюзная лесная эстафета «Комсомольской Правды» должна всколыхнуть комсомольские массы района.

План лесозаготовок IV квартала при активном участии комсомола должен быть выполнен!

М.

ХЛЕБ

По-большевистски ЗАВЕРШИТЬ ХЛЕБОЗАГОТОВКИ

Темпы хода хлебозаготовок по Нижкраю продолжают оставаться неудовлетворительными.

На 15 декабря краевой план хлебозаготовок выполнен на 83,6 проц. Если за предыдущую пятидневку прирост выразился почти в 5 проц., то за истекшую он упал до 1,9 проц.

По секторам мы видим следующую картину: колхозы план выполнили на 95,8 проц., отстав, таким образом, от единоличного сектора, который план выполнил на 94,4 проц. Несмотря на все предупреждения, совхозы попрежнему продолжают позорно плестись в хвосте, причем последняя пятидневка дала **снижение.** План по совхозам выполнен на 42,7 проц.

Недопустимо медленно идет выполнение по твердым заданиям. И только оппортунистическим отношением РИК'ов и сельсоветов к взысканию твердых заданий с кулацко-зажиточной части можно определить то, что план в этой области выполнен на 45,7 проц.

План гарнцевого сбора выполнен на 22,7 проц. Районные организации сбору гарнца не придают должного значения. В ряде районов гарнцевый сбор недопустимо расхищается: Арзамас, Котельнич, Советск и др.

Работа районов, сумевших на основе упорной большевистской борьбы за выполнение плана хлебозаготовок, добиться не только выполнения, но и перевыполнения плана: Кстово—105 проц., Кологрив—110,2 проц., Халтурино—101,5 проц., Балахна—103 проц., Оричи—101 проц., Вятские-Поляны и Кай—100 проц., свидетельствует о полной возможности не только выполнить, но и перевыполнить план хлебозаготовок. Однако, такие районы, как Городецкий, Муромский, Фоминский, Семеновский позорно плетутся в хвосте, выполнив план на 60 проц. Из автономий первой идет МАО, выполнившая план хлебозаготовок на 98 проц., ЧАССР на 90,9 процентов, отстает еще более значительно УАО—79,9 проц.

Сейчас одной из важнейших задач всех комсомольских организаций является борьба за **«полное выполнение плана хлебозаготовок и завершения хлебной кампании к началу IV заключительного года пятилетки».** (**«Правда»**).

Нужна настойчивая большевистская борьба за хлеб, проводимая на основе широкой раз'яснительно-массовой работы среди колхозников и единоличников, нужно немедленно мобилизовать все внимание на завершение плана хлебозаготовок в максимально-короткий срок, дав твердый отпор классовому врагу и его агентуре кулачеству.

План хлебозаготовок не выполняется

План хлебозаготовок по **Мар-Посадскому** району (Чувашская республика), преступно не выполняется. По колхозам план выполнен на 82,2 проц., по единоличному сектору 77,7 проц., хуже всего дело обстоит с выполнением твердых заданий кулацко-зажиточной частью—план выполнен на 54,7 проц. Только примиренческим отношением к кулаку большинства сельсоветов можно об'яснить такое положение.

В проводимый декадник штурма райком комсомола, мобилизовав 40 комсомольцев для помощи деревенским ячейкам, добился некоторых результатов. Если в Макаевском сельсовете до прибытия бригады Ефимова был не выполнен план хлебозаготовок, то бригада добилась выполнения на 105 проц. Хорошо также работала бригада Самакова, добившаяся выполнения плана хлебозаготовок в Амачкине на 115 проц.

На-ряду с сельсоветами выполнившими план: Б.-Тимерчеевский, Водолеевский, Новинский, Амачкинский и друг. есть сельсоветы, которые позорно плетутся в хвосте: Покровский план выполнил на 43 проц., Шулькинский—37 проц.

Необходимо комсомольской организации немедленно мобилизоваться на 100-проц. выполнение плана хлебозаготовок, обеспечив выполнение твердых заданий.

Хлебный долг государству мар-посадская комсомолия должна уплатить в ближайшие дни.

КТОМАС.

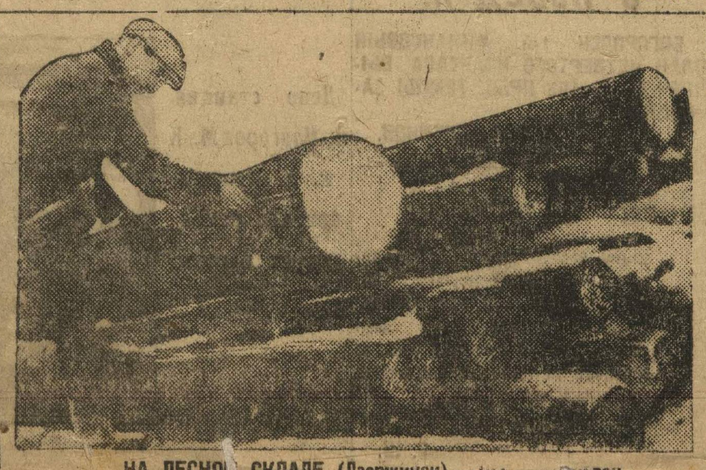

НА ЛЕСНОМ СКЛАДЕ (Дзержинск).—...

В ВЯТКЕ НЕ ТОРОПЯТСЯ

ВЯТКА (от нашего корр.). С каждым днем приближается антирождественская кампания. В нынешнем году она имеет большое значение, т. к. агентура классового врага—поповщина—пытается всеми силами и средствами сорвать работу по выполнению промфинплана, проведение мероприятий партии и сов. власти. В дни рождества на предприятиях не должно быть ни одного прогульщика, симулянта. Но об этом в Вятке мало беспокоятся. До сих пор здесь чрезвычайно **медленно развертывается подготовка к антирождественской кампании.**

Райсовет СВБ ограничился тем, что созвал совещание секретарей ячеек СВБ, на котором, между прочим, стоял вопрос о предстоящей антирождественской кампании. Даже указаний о проведении антирождественской кампании по ячейкам до сих пор райсовет СВБ не спустил. В результате—на местах ячейки СВБ бездействуют. Руководители СВБ и работники фабзавкомов и комсомольских организаций крупнейших Вятских предприятий (машиностроительный завод «Красный Труд» и др.) в один голос твердят: «мы пока ничего не сделали к антирождественской кампании и что делать не знаем» (!?) Большинство комсомольских ячеек района до сих пор не имеет даже плана проведения кампании. Вятский Горпрофсовет указания фабзавместкомам проведении антирождественской кампании спустил и об'явил на предприятиях Вятки с 15 декабря по 15 января месячник смотра антирелигиозной работы. Но этот месячник смотра еще **не начат.**

Организации СВБ, комсомол и профсоюзы Вятки должны немедленно развернуть широким фронтом подготовку к антирождественской кампании. Поповское «рождество» надо встретить широко развернутой массово-раз'яснительной работой, мобилизацией трудящихся масс на выполнение и перевыполнение промфинпланов, финплана и т. д.

А. ЛИТВИН.

Рис. Н. Головина

— Чудаки!.. Антирождественская кампания! Так мы ж ее в прошлом году провели.

С фронта общественного питания

В СТОЛОВОЙ ПОЯВИЛИСЬ ПАЛЬМЫ

В борьбе за практическое осуществление партийных и правительственных директив об улучшении общественного питания, образцы работы показала комсомольская ударная бригада столовой № 5 (грузчиков Нижпорта), которая добилась ряда достижений в области улучшения работы своей столовой.

Из темной, всегда грязной столовой, комсомольцы сделали светлую, образцовую и культурную столовую.

В помещении — чистота, свет. Комсомолки-уборщицы аккуратно, несколько раз в день убираются, часто после работы устраивали субботники по «генеральной» чистке всей столовой и инвентаря.

Столы покрылись чистыми клеенками и скатертями, на окнах и столах, в углах комнат появились живые и искусственные цветы и «пальмы».

Обслуживающий персонал перестал носить халаты, почерневшие от грязи.

В столовой, несмотря на то, что контингент столующихся грузчиков-ударников увеличился почти в три раза (вместо 300—350 стало 900 человек), штат столовой не увеличился, но благодаря правильной организации работы и расстановки внутри столовой рабочей силы, совершенно изжиты очереди. Грузчикам-ударникам не приходится терять драгоценное время в очередях.

Крупной победой комсомольцев столовой № 5 является и то, что в столовой ввели и завтраки и ужины, что дало возможность улучшить питание ударников Нижпорта. При этом, штат столовой не увеличился.

Полный рацион, состоящий из 8 блюд, стоит только один рубль в день.

Своей ударной работой, комсомольская столовая сыграла не маловажную роль в повышении производительности труда рабочих-ударников Нижпорта, в ослаблении текучести рабочей силы.

За образцовое санитарное состояние столовой санитарным врачом поставлен вопрос о премировании руководства и всего коллектива комсомольской столовой.

Бюро ячейки ВЛКСМ Сибирских приставней также решило просить соответствующие организации о премировании комсомольской столовой.

В виду того, что навигация закрылась, закрылась и комсомольская столовая, а коллектив работников ее переброшен в столовую № 3.

В связи с этим, перед комсомольцами и молодежью бывшей комсомольской столовой стоят большие и почетные задачи: свой опыт перенести целиком в столовую № 3 и добиться превращения ее в образцовую, развернув работу по быстрейшему и полному осуществлению шести сталинских условий, постановления ЦК и Крайкома ВКП(б) об улучшении общественного питания.

СВОИ.

ИЗ-ЗА РУБЕЖА

ОТПРАВЛЯЮТ ВОЙСКА.

ТОКИО, 21. Продолжается отправка японских войск в Китай. Вчера было зафрахтовано 3 парохода для очередной партии войск. Еще 4 парохода выйдут 23 декабря с войсками.

ПОДЕЛИЛИ...

ТОКИО, 20. По сообщению Симбуна Рено, Чжан-Сюэ-Лян созвал совещание виднейших военных лидеров Сев. Китая. Совещание распределит сферы влияния. Вопрос о военных действиях против Японии обсуждаться не будет. Продолжают циркулировать слухи, что Чжан-Сюэ-Лян заключил соглашение о выводе своих войск из Цзиньчжоу не только с Япо (японский советник в Бэйпине), но и с представителями главкома оккупационной армией в Манчжурии Хондзио.

УМИРАЮТ 30.000.000 ЧЕЛОВЕК

НЬЮ-ЙОРК, 19 «Тридцать миллионов человеческих существ медленно умирают в Бразилии от голода и нищеты». Эти слова принадлежат директору бразильского народного департамента здравоохранения Белизарио Пенна. Население Бразилии определяется в 42 миллиона человек. В Бразилии — крупнейшей республике Южной Америки — мировой кризис произвел особо большие опустошения. Государственное казначейство обанкротилось. Средства, которыми правительство субсидировало отдельных плантаторов, погибли. Свыше половины промпредприятий Бразилии бездействуют.

ФЕРМЕРАМ ГРОЗИТ ГОЛОДНАЯ СМЕРТЬ.

НЬЮ-ЙОРК, 19. Экономическое положение в Канаде обостряется. Углубление кризиса промышленности и сельского хозяйства привело к падению курса канадского доллара и побудило правительство Канады запретить экспорт золота. С целью расширения внутреннего рынка, правительство Канады повысило таможенные тарифы на вывозной товар, в особенности американского производства, и запретило ввоз основных статей советского экспорта.

Экономический журнал «Аналист» в обзоре, посвященном экономическому положению Канады, указывает, что индекс деловой активности Канады на 50 проц. ниже индекса 1929 года.

Аграрный кризис углубляется. Цены на продукты сельского хозяйства продолжают падать. Многим канадским фермерам угрожает голодная смерть. Растет число фермеров, выброшенных на улицу за неуплату недоимки по арендной плате. По всей стране организуются крупные боевые выступления и демонстрации безработных.

СТАТИСТИКА КРИЗИСА.

ПАРИЖ, 16. Официальные данные за ноябрь доказывают дальнейшее сокращение об'ема внешней торговли Франции. Ноябрьский импорт выражается в сумме 2.391 миллион франков против 3.128 миллионов франков в предыдущем месяце и 4.265 миллионов франков в ноябре прошлого года. Французский экспорт в ноябре выразился в сумме 2.385 млн. франков против 2.235 млн. франков в октябре и против 3.421 млн. франков в ноябре прошлого года. Об'ем французского экспорта сократился по всем статьям. Импорт же, несмотря на все усиливающиеся таможенные обложения, показывает огромное увеличение ввоза продуктов питания: «на 50 процентов в весовом выражении и на 33 проц.—в ценностном».

СОКРАЩАЮТ ЕЩЕ 5000 РАБОЧИХ.

ВЕНА, 13. По сообщению из Бухареста, в Румынии наблюдается сильный рост безработицы. По данным депутата парламента Мирески (в Румынии отсутствует специальная статистика безработицы), насчитывается 120.000 безработных. В дальнейшем предстоит дальнейшее увеличение армии безработных. Управление крупнейшего румынского металлургического концерна направило правительству меморандум, в котором сообщает о предстоящем 1 января новом сокращении 5.000 рабочих.

ИЗВЕЩЕНИЕ

МЕЖРАЙОННАЯ ТЕХНИЧЕСКАЯ КОНФЕРЕНЦИЯ ЭЛЕКТРОСВАРЩИКОВ открывается сегодня, в 6 часов вечера в зале заседаний Сормовского Дома Культуры.

«ЛЕНИНСКАЯ СМЕНА».
СОРМОВСКИЙ РАЙКОМ ВЛКСМ.

Краевое комсомольское совещание по вопросам железнодорожного транспорта созывается Крайкомом ВЛКСМ в Большом зале КК ВКП(б) **23 декабря, в 6 часов вечера,** а не 26, как было опубликовано в «Ленинской Смене» за 21 декабря.

КРАЙКОМОЛ.

Ответственный редактор К. ЗОТИН.
Издатель—издательство «НИЖКОММУНА».

...4 ТИРАЖ 25.000 ЭКЗ ...ОБЪЕМ 28 ... РАЗМЕР 44×60