Цена 3 коп.

Пролетарии всех стран, соединяйтесь

Ленинская СМЕНА

8 ЯНВАРЯ 1932 Г. № 6 (734)

Адрес редакции Кремль, Дворец Свободы, 3 этаж, тел. № 4—07

Условия подписки: на 1 мес.—60 коп., 3 мес.—1 руб. 80 коп., 6 мес.—3 руб. 60 коп.

ЕЖЕДНЕВНАЯ ГАЗЕТА НИЖЕГОРОДСКОГО КРАЕВОГО КОМИТЕТА ВЛКСМ | ГОД ИЗДАНИЯ 3

Совещание по электросварке

МЗО Крайкома ВЛКСМ, редакция «Лен. Смены», совместно с Крайсовпрофом, созывает 10 января в 6 часов вечера, в помещении редакции — Кремль, Дворец Свободы, 3-й этаж, СОВЕЩАНИЕ ПО ОРГАНИЗАЦИИ КРАЕВОЙ ПРОВЕРКИ ВНЕДРЕНИЯ ЭЛЕКТРОСВАРКИ.

На совещании должны присутствовать представители: КСНХ, Крайплана, Крайкома машиностроителей, Крайкома водников, Крайкома рабочих пром. ком. строительства, железнодорожников, представители от дирекции и сварочных цехов или отделов: автозавода, комбината «Кр. Сормово» и его заводов, «Двигателя Революции», станкозавода, «Новое Сормово», затона Молотова, Мостотреста, депо М.-Курской ж. д., представители комитетов и коллективов ВЛКСМ профсоюзов и бюро ИТС названных предприятий, представители райкомов ВЛКСМ Канавина, автозавода, Сормова, Свердловского района, представители дирекции и ячеек КСМ и коллективов механико-машиностроительного института, НИСИ, НХТИ, речного учебного комбината, мостового комбината и всех индустриальных техникумов Б. Нижнего, Физико-технического института, Крайсекции научных работников и газет названных организаций.

Представители с мест должны иметь информационный материал о положении с электросваркой на своих предприятиях.

Из „Комс. Правды"

ГОД БОРЬБЫ ЗА ТЕХНИКУ

На первой всесоюзной конференции работников промышленных предприятий в своей исторической речи 4 февраля 1931 г. тов. Сталин с предельной ясностью и категоричностью поставил перед рабочим классом задачу большевистского овладения техникой.

Гигантские преимущества плановой социалистической системы, не знающей кризисов и противоречий капитализма, имеющей самую концентрированную промышленность в мире, наличие власти, пользующейся поддержкой миллионных масс рабочих и крестьян, наконец, руководство большевистской партии, направляющей «усилия всех лучших людей рабочего класса в одну точку»,—все это дает возможность в темпах и качестве развития народного хозяйства далеко опередить передовые в техническом отношении капиталистические страны.

Тов. Сталин с особой силой поставил задачу настойчивого упорного овладения техникой для того, чтобы, мобилизуя все преимущества нашей системы, двинуться вперед еще более невиданными темпами.

«Пора, давно пора повернуться лицом к технике. Пора отбросить старый лозунг, отживший лозунг о невмешательстве в технику... Пишите сколько угодно резолюций, клянитесь какими угодно словами, но если не овладеете техникой, экономикой, финансами завода, фабрики, шахты—толку не будет.

Задача, стало быть, состоит в том, чтобы нам самим овладеть техникой, самим стать хозяевами дела. Только в этом гарантия того, что наши планы будут полностью выполнены...»

Сейчас, накануне первой годовщины исторической речи тов. Сталина, среди побед прошедшего года страна отмечает значительные успехи, достигнутые в борьбе за овладение высотами техники и науки.

Несмотря на недовыполнение показателей по ряду отраслей промышленности, общий прирост промышленной продукции составляет свыше 20 процентов. Мы овладели рядом важнейших новых производств. Освоено производство значительного количества новых машин и агрегатов.

Мы начали создавать свою, новую, советскую технику, качественно более высокую, чем техника европейская и американская. Среди первых машин советской техники — сверхмощный 100-сильный трактор «Коминтерн», новые типы комбайнов, новые электросварочные аппараты.

Ряд крупнейших предприятий страны, сумевших по-большевистски овладеть техникой своего производства, вплотную подходят и подошли к полному выполнению плана (Сталинградский тракторный завод, тракторный отдел «Красного путиловца», Донбасса, Кизел и др.). Работа наших научных институтов дала значительное количество крупнейших изобретений и усовершенствований.

Речь т. Сталина со всей силой также как и перед комсомолом, перед рабочей молодежью поставила вопросы организованного овладения техникой и наукой производства. Эта задача исключительно четко была сформулирована тов. Сталиным еще в 1928 г. в речи на VIII с'езде ВЛКСМ.

«Перед нами стоит крепость. Называется она, эта крепость, наукой с ее многочисленными отраслями знаний. Эту крепость мы должны взять во что бы то ни стало. Эту крепость должна взять молодежь, если она хочет быть строителем новой жизни, если она хочет стать действительной сменой старой гвардии.

Нам нельзя теперь ограничиваться выработкой коммунистических кадров вообще, большевистских кадров вообще, умеющих болтать обо всем понемножку. Дилетанство и всезнайство—теперь оковы для нас. Нам нужны теперь большевики-специалисты по металлу, по текстилю, по топливу, по химии, по сельскому хозяйству, по транспорту, по торговле, по бухгалтерии и т. д. и т. п.».

Передовые комсомольские организации встретили речь тов. Сталина на конференции хозяйственников развертыванием борьбы за технику, за промфинплан.

Объединенное заседание бюро ЦК ВЛКСМ, МК ВЛКСМ, редколлегии «Комсомольской правды» и сталинского райкома ВЛКСМ совместно с рабочими и комсомольцами Электрозавода принято постановление, которое отмечает, что «ЦК ВЛКСМ будет проверять деятельность всех организаций комсомола, исходя из того, насколько они повернулись лицом к технике, насколько они организовали массовое движение за изучение науки производства».

За прошедший год комсомол накопил богатейший опыт большевистской борьбы за овладение техникой.

По всему Союзу проходят **выборные технические конференции комсомола**, являющиеся ведущим звеном массового технического похода. В круг своей работы эти конференции захватили не только вопросы непосредственной техники своего производства, они продвинули на конференции вопросы планирования и хозрасчета, проблемы реконструкции промышленности, проблемы технического перевооружения ведущих отраслей народного хозяйства.

Эти выборные технические конференции — не самоцель. Им, как правило, предшествует **длительный массовый технический поход**, использующий все проверенные формы комсомольской работы для дела освоения техники (выставки, фильмы, бои, экскурсии, лотереи, викторины, суды, стенгазеты, техстраницы в заводской печати и многое другое). Поднимая на плечи комсомола отдельные важнейшие технические вопросы, от мельчайших вопросов цехов до крупнейших технико-экономических проблем, имеющих общегосударственное значение, эти конференции дают конкретную программу действий для дальнейшего развертывания борьбы комсомола за технику.

Недавно в Ленинграде в институте металлов проведена **первая научно-техническая комсомольская конференция**, организовавшая комсомольский контроль над продвижением изобретений советской техники из лаборатории института в цехи заводов. Эта конференция и предшествующая ей работа выездной редакции «Смены» с особой силой ставят перед всем комсомолом вопрос о совместной работе и органической связи с заводскими лабораториями и научно-исследовательскими институтами.

Прошедший год отмечен определенной активизацией участия комсомола в изучении и борьбе за развитие в отдельных районах новых сырьевых ресурсов для ведущих отраслей промышленности (на Украине—буро-угольный бассейн Правобережной Украины, криворожские кварциты, артемовские антициниты, в Нижегородском крае — ромутинская проблема, на Нижней Волге—сырье для местного производства губчатого железа).

Сейчас на предприятиях страны верстается **техпромфинплан**, планы технического вооружения и перевооружения производства для обеспечения выполнения контрольных заданий заключительного года пятилетки. Программу составления такого техпромфинплана по ведущей отрасли народного хозяйства—металлургии— дала первая всеукраинская комсомольская техническая конференция в Днепропетровске. Большинство комсомольских организаций активнейшим образом участвует в разработке техпромфинплана на своих предприятиях.

Массовая техническая учеба и пропаганда заняли значительное место в производственной работе комсомола.

Таковы успехи. **Однако нам предстоит проделать еще очень большую работу, преодолевая отставание на ряде участков.**

В борьбе за технику должны **решительный отпор** встретить проявления делячества, отрыва от производства, академизма и другие проявления оппортунизма в технике, попытки недооценки новой советской техники, «импортомания» отдельных хозяйственников.

К годовщине речи тов. Сталина мы должны еще активнее развернуть борьбу за овладение техникой, подняв ее на еще большую принципиальную высоту, помня, что овладение техникой—прекрасная школа большевистской закалки и коммунистического воспитания молодежи, если только это овладение поставлено правильно. Поэтому особого внимания требует постановление МГК ВЛКСМ, публикуемое сегодня, предлагающее провести смотр-проверку работы ячеек московской комсомольской организации по реализации указаний тов. Сталина по овладению техникой. Инициатива московской организации должна быть подхвачена комсомолом всей страны.

Годовщину исторической речи вождя партии товарища Сталина комсомол встретит под знаком освоения темпов и качества работы, достойных заключительного года пятилетки. Под руководством партии комсомол и рабочая молодежь будет и дальше настойчиво и по-большевистски страстно драться за технику. За технику для выполнения пятилетки в четыре года, для скорейшего завершения сплошной коллективизации, для усиления обороноспособности страны Советов.

СТАЛИНСКИЙ ПОХОД КОМСОМОЛА

Ко всем комсомольцам и строительной молодежи, рабочим и инженерно-техническим работникам—строителям Нижегородского края

Обращение 2-й краевой конференции комсомола и строительной молодежи

В ответ на призыв комсомольской организации и рабочей молодежи автозавода за усвоение их опыта борьбы за автогигант, конференция берет на себя выдвинутые обязательства и призывает в свою очередь всю комсомольскую организацию и строительную молодежь края к проведению следующего:

В два раза увеличиваются капиталовложения в промышленность и жилищно-коммунальное строительство по Нижегородскому краю на 1932 год. Это требует большего напряжения сил и энергии рабочих строителей, мобилизации производственной активности строителей, творческой инициативы ударников, развертывания массового движения на стройках за высшую форму соцсоревнования и ударничества—за хозрасчетные бригады, участия в последних каждого молодого рабочего и безусловного участия комсомольцев.

Комсомольцы-строители, организуйте сквозные контрольные посты на стройках по борьбе за своевременное и высоко-качественное завершение строительных работ, сочетая сроки выполнения строительных работ с их монтажем, предотвращая разрыв в этом. Мобилизуйте все внутренние ресурсы, свяжитесь с заводами, вырабатывающими стройматериалы для каждой стройки в отдельности.

Возьмите под повседневное шефство механизмы, обеспечьте 100-процентное использование их, будьте инициаторами осуществления лозунга решительной перестройки культработы, организуйте чистые и теплые бараки, учебу строителей и проч., перестраивайте работу кооперации в сторону улучшения снабжения строителей. Участвуйте сами и вовлекайте всех строителей в повседневную практическую помощь кооперации в ее работе.

Организуйте техническую учебу. Каждый из вас должен участвовать в технических кружках, применять новые достижения техники в своей повседневной работе. Ломайте бюрократические рогатки на этом пути. Крепите союз с инженерно-техническими силами. Одновременно развертывайте массовое движение за политпрофучебу, перенося центр тяжести таковой в группу, бригаду.

Молодежь—арматурщики, бетонщики, каменщики, плотники, землекопы, развертывайте соцсоревнование, борьбу за овладение высоко-образцовой работой в зимний период, покажите рекордные нормы, шире используйте опыт новостроек союза и края, овладевая техникой строительных работ, повышайте производительность труда.

Комсомольцы и рабочая молодежь предприятий и учреждений, изготовляющих оборудование для новостроек, мобилизуйте силы на выполнение заказов новостроек, организуйте сквозной контроль за изготовлением и быстрой доставкой заказов новостройкам.

Комсомольцы и молодежь колхозов края, новыми пополнениями отрядов строителей обеспечивайте своевременный пуск новостроек.

Комсомол, являясь значительной силой новостроек и впредь будет верным помощником партии в борьбе за выполнение плана строительства 1932 года, за пятилетку в четыре года.

Под руководством партии, повышая классовую бдительность, решительно борясь с оппортунизмом на всех участках, еще выше поднимайте темпы соцстроительства.

Вперед, к новым победам, к завершению пятилетки в 1932 году!

СМОТР МАРКСИСТСКО-ЛЕНИНСКОГО ВОСПИТАНИЯ

Опыт „Красного Путиловца" претворить в большевистскую действенность

Прикрепили и... ладно

Вначале смотра марксистско-ленинского воспитания красно-этновская организация по опыту комсомольцев завода «Красный Путиловец» прикрепила 126 новичков-комсомольцев завода к старым коммунистам. Работа по прикреплению была развернута по-боевому. Однако, прикрепив комсомольцев, о дальнейшей судьбе их комитет ВЛКСМ не заинтересовался, не собрал комсомольцев и коммунистов, не раз'яснил цели и задачи прикрепления.

Зав. ОПТУ ячейки машино-ремонтного цеха тов. **Жукова** в связи с прикреплением комсомольцев к коммунистам, говорит: «из этого ничего не выходит, потому что подошли к этому формально,—обсудив на бюро и записав в протокол, на этом успокоились, не известив прикрепленных новичков и коммунистов. Бюро комитета не дает никаких указаний как надо работать». О недостаточном руководстве бюро комитета в развертывании марксистско-ленинского воспитания говорят так же **Мамаев**—секретарь ячейки гвоздильного цеха и **Жадин** зав. эконом. массовым сектором.

В гвоздильном цехе некоторые коммунисты, как-то **Мельников и Корасев** заявляют: «мы пока ничего не сделали».

Новичек комсомолец **Киселев**, прикрепленный к коммунисту **Архипову**, пытался несколько раз просить его побеседовать с ним,—но Архипов говорил: **«подождешь до завтра»**.

Так, на «Красной Этне» перенимают опыт передовых. Ясно, что действительной передачи революционных традиций большевиков новичкам-комсомольцам от подобного формального прикрепления не будет. Надо сейчас же исправить ошибки.

МОГУТИН.

Краевое совещание радакторов газет

Созывается 15 января 1932 года редакцией газеты «Ленинская Смена» редакторов комсомольских газет и молодежных страничек, с вопросами:

1. Задачи печати в реализации решений третьего пленума ЦК ВЛКСМ и письма т. Сталина.

2. Организация массовой работы печати по ведущим вопросам.

Приглашаются редактора газет: «Рвэзе Коммунар», «Комсомол Иук», «Самрак Колхозник», «Эгит Большевик», и завед. молодежных страничек газет: «Вятская Правда», «Кулебакский Металлист», «Выксунский Рабочий», «За колхозную деревню» (почтковская газета), «Ленинский Путь» (Спасский район), «Дзержинец» (Дзержинский район); заведующие отделениями «Лен. Смены» в районах Нижнего-Новгорода, Балахне и в Борском районе.

ТЕЛЕФОННЫЙ ЗАВОД ИМ. ЛЕНИНА.

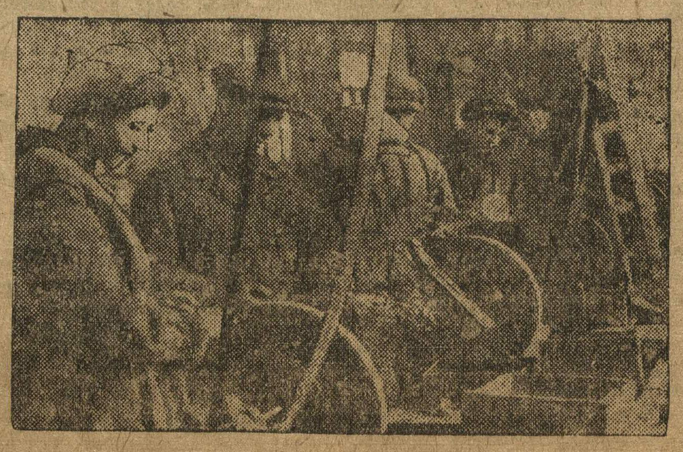

Бригада шлифовщиков.

Вся промышленность края должна учиться у телефонного завод имени Ленина

За героическую победу премировать завод

Радио-телефонный завод им. Ленина в четвертом квартале дал исключительные образцы борьбы за экономию топлива. За октябрь и ноябрь заводом сэкономлено нефти 17,35 тонны, мазута 18,9 тонны.

Всего за два месяца сэкономлено 104.278 тонны топлива, что составляет 92,8 проц. квартального плана по экономии. В декабре сэкономлено 83 тонны топлива. Квартал закончили выполнением плана экономии на 166 проц.

Основной причиной достигнутых результатов явилось то, что партийцы, профессиональные, хозяйственные и комсомольские организации завода по-боевому включились в дело борьбы за экономию топлива. В это дело были привлечены широкие массы комсомольцев, рабочих, инженерно-технический персонал завода.

Основные участки расходования топлива—силовая и котельная—были взяты под особый контроль с самого начала трехмесячника. Было собрано масса рабочих предложений. Часть из них теперь уже реализована. Наиболее крупным мероприятием, которое дало до 50 проц. экономии топлива в котельной является предложение тов. **Беляева** о переделке топочного пространства в котельной. Второе мероприятие — изоляция паропроводов, использование конденсатора для питания котлов водой, для определения степени теплоты в цехах введены дежурные. Использование отработанного в моечном аппарате пара на отопление здания дает экономический эффект в 4000 рублей.

Предложение тов. Боровкова об отоплении 11 отделения за счет паросушилок дает экономический эффект 1001 руб. Точно также налажено использование отработанного пара в 19 отделении, и в цехе спецрадио.

Все эти предложения выполнены. Одновременно с этим есть целый ряд предложений, находящихся в периоде разработки, как например, устройство, по предложению техника Веселовского, генератора, дающего экономический эффект в 7000 рублей.

Использование лучистой теплоты от глушителей силовой станции, что даст экономии 7890 руб. или 213 тонн топлива. (Предложение механика завода тов. **Беляева**). Перключение сварочных аппаратов на Балахнинский ток экономит 2200 руб. или 22000 кв. час. (Предложение мастера **Емельянова**).

Над всеми этими предложениями в настоящее время идет работа. Они в первом квартале 1932 года войдут в действие и дадут значительные экономические результаты.

Кроме того, общественными и хозяйственными организациями проведена большая работа по обследованию работы моторов в заводе, что дало экономии 19.200 кв. часов или 1200 руб. Монтеры и слесаря прикреплены к отдельным цехам завода для рационализации и контроля за правильным расходованием электроэнергии, производства смазки, ремонта и др. организаторов борьбы — энергоячейка завода совместно с администрацией цехов об'явили конкурс за лучшее предложение по экономии топлива и установлены три преми: первая в 150 руб., вторая—100 руб. и третья—50 руб. Эти премии являются дополнительными к тому, что выдается за экономию. Благодаря всей этой работы по рационализации завод добился громадных побед.

Если по плану в IV квартале предполагали добиться расходования на 1 кв. час до 330 грамм топлива, то теперь на 1 киловатт час расходуется 307 грамм и меньше.

В деле экономии топлива сыграли громадную роль организованные 2 хозрасчетные бригады из кочегаров котельной и машинистов—силовой.

Хозрасчетная бригада кочегаров в декабре сэкономила 8,59 проц. мазута. При наименьшем расходовании топлива дали больше на 115 тонн пара. В рублях экономия выражается в сумме 330 руб. 56 коп.

Хозрасчетная бригада машинистов в декабре сэкономила 3,8 тонн нефти, 584 кубометра воды, 61,9 килограмм масла, 25 килограмм керосина и 25 килограмм тряпок. Рабочие за экономию топлива премируются в 50 процентов от получаемого экономического эффекта.

При заводе организована общезаводская комиссия по борьбе за топливо. В состав ее входят представители парткома, комсомола, ИТС, хозяйственников и др.

Комсомольская организация завода в этой борьбе сыграла громадную роль при ее непосредственном участии в цехах создавались энергоячейки. Они работали по сбору рабочих предложений, вели повседневную борьбу за проведение их в жизнь. Легкая кавалерия несколько раз организовывала массовые рейды по цехам и по рабочему поселку, борясь за правильное использование электроэнергий.

В первом квартале четвертого года пятилетки телефонный завод и его боевая комсомолия в деле экономии топлива должны добиться новых еще больших побед. Телефонники должны взять на буксир те заводы, которые на сегодня преступно пережигают топливо.

Опыт борьбы телефонного завода надо перенести на всю промышленность и транспорт нашего края.

За героические победы на фронте экономии топлива телефонный завод им. Ленина должен быть премирован.

А. КАМНЕВ.

В ЛЕСУ

Учпромхоз «Обход», Уреньского леспромхоза. Комсомольская бригада валит дерево.

Всесоюзная лесная эстафета

Не останавливать движение на полпути

Утроенные темпы первому кварталу

На заседании всесоюзного штаба содействия лесозаготовок (в Нижнем-Новгороде) с докладом выступил тов. **Кузин** о ходе лесозаготовок по Нижлеспрому.

— Несмотря на имеющиеся сдвиги, в выполнении программы четвертого квартала, достигнутые за последнее время, говорит тов. Кузин,—все же план четвертого квартала остался не выполненным. По заготовке деловой древесины план выполнен на 88,1 проц. и по дровам 79,8 проц. Особенно значительное отставание имеется по вывозке. По дровам вывозка достигает только 32,9 проц.

В своем докладе тов. Кузин подробно останавливается на причинах приведших к невыполнению плана IV квартала.

— Одной из основных причин невыполнения плана—продолжает тов. Кузин—является **неумение правильно организовать рабочую силу** на лесозаготовках. Бригадный метод работы дает прекрасные результаты, увеличивает производительность труда. Но, мы имеем такие факты, когда в организации бригад подходят формально, а в ряде мест имеется еще и недооценка последних.

Значительная часть леспромхозов продолжает еще работать по-старому, не сумела перестроить свою работу на основе шести указаний тов. Сталина.

— Конные обозы, имеющиеся у леспромхозов, на должную высоту не поставлены. Обезличка, бесхозяйственность, отсутствие повседневного руководства, приводят к тому, что обозы используются на 25—50 проц.

— Лесные дороги нагружены не полностью. Вновь построенные лесовозные до сих пор по ряду леспромхозов не введены в эксплоатацию.

Вот в основном те недостатки, на которых нужно будет сосредоточить огонь, чтобы добиться **выполнения и перевыполнения программы первого квартала.**

Выступивший тов. **МУХИН** сообщил о ходе снабжения лесозаготовок.

— За последнее время—говорит тов. Мухин—мы добились значительного улучшения в снабжении лесозаготовок, но вместе с этим имеются значительные недостатки. Затоваривание на базе в Нижнем продолжает оставаться. Станция Моховые горы полностью не принимает наших грузов для отправки.

Дальше всесоюзный штаб заслушал доклад тов. **УСОВА о работе краевого штаба содействия лесозаготовкам.**

— Проводимая всесоюзная лесная эстафета—говорит тов. Усов—по-боевому мобилизовала краевую комсомольскую организацию на выполнение плана лесозаготовок.

— За это время штаб основное внимание уделил на вербовку рабочей силы и на снабжение лесозаготовок.

Штаб вскрыл ряд крупных недостатков в работе аппарата лесосекции. Принял практические меры к ликвидации затоваривания на складах лесосекции. Были мобилизованы комсомольцы и проведен субботник по разбору товаров, поступивших навалом на склады лесосекции.

— Но аппарат лесосекции не сумел подхватить помощь комсомола.

— Сейчас в постоянных кадрах леспромхозов комсомольцев имеется до 4.000, а вместе с сезонниками 7—8 тысяч. Организованы 21 комсомольский коллектив, которые об'единяют около 150 человек, находящихся на участках.

На заседании развернулись оживленные прения. Выступающие товарищи с мест приводили ряд прекрасных фактов борьбы комсомола за выполнение плана лесозаготовок, но вместе с тем отмечали значительное отставание ряда КСМ организаций.

В прениях выступили: **Рякин** — Союзлесдревработчик, **Чегодаев** — Кр. Баки, **Клинов**—КрайОНО, **Лобанов** — Ковернино, секретарь Кологривского райкома комсомола, **Блинов** (Воскресенский район), **Ершов** — КрайРКИ, **Бекker**—председатель ЦК союза лесдревработчик, **Зиновьев**—ЦК ВЛКСМ, **Радковский** — Главлеспром, **Ляховицер**—всесоюзный штаб.

Доклады с мест и выступления представителей всесоюзного штаба будут даны в след. номерах.

Отчетная кампания сельсоветов

В Спасском отчетная кампания советов провалена

СПАССКОЕ. Отчетная кампания советов по району сорвана. Райисполком с самого начала не придал кампании большого политического значения и недопустимо безразличным отношением пустил ее на самотек.

Все руководство сельсоветами ограничилось потоком бумажных директив. Живого инструктажа не было. Ни одного совещания с участием предсельсоветов не проводилось. Райисполком не занялся проверкой их работоспособности. Несмотря на то, что в некоторых сельсоветах нужно производить перевыборы (Базлово, Антоново, В. Оселок и др.).

В Антонове председатель вместо подготовки и развертывания отчетной кампании уехал на несколько дней в Масловку на праздники. Райисполком ограничился дачей ему выговора.

До сего времени лишь четыре сельсовета закончили отчеты (Турбанка, Кр. Ватрас, Шишковерль, Д. Поле). В Турбанко кампанию «провернули» в 5 дней, при чем забыли отчитаться перед женщинами и рабочими. Сельсоветы упорно не желают отчитываться перед колхозами.

Школы не включились в проведение кампании, за что зав. РОНО **Балаеву** поставлено на вид. Райсовпроф ограничился красивой резолюцией по участию профсоюзных масс, но практически до сих пор ничего не сделал.

Тоже самое и в комсомольской организации. Выделили проверочные бригады, которые остались на бумаге.

Партячейки мало интересуются работой советов. Ни одна ячейка не заслушала доклад предсельсовета. Уполномоченные РИК'а выезжали лишь попутно, некоторые из них даже не поехали в сельсовет. Райисполком еще не отчитался ни в одном сельсовете.

Все это говорит определенно за провал отчетной кампании по Спасскому району.

Нужно срочно исправить создавшееся положение, комсомол должен развернуть массово-раз'яснительную работу среди населения вокруг отчетно-перевыборной кампании сельсоветов. (Нижкоста)

К XVII партконференции—50 проц. плана!

Выполнить план первой декады—дать 17 проц.

СЛЕТ УДАРНИКОВ ФИНАНСОВОГО ФРОНТА

(ВТОРОЙ ДЕНЬ)

Второй день—день деловой работы слета—открывает тов. **Головкин.** С рапортом о работе пионеров Борского района выступает тов. **Курбатов.** Слет единогласно решает—премировать борскую школу в сумме 500 р.

От пионеров и комсомольцев Балахнинского района выступает тов. Сметанин. Тов. Сметанин берет на себя обязательство собрать по добровольным платежам 20.000 руб.

С отчетом о финработе в четвертом квартале выступает **тов. Князев.** Анализируя работу финансовой системы в 1931 году, **тов. Князев** особенно останавливается на перестройке финансовой системы. В 1931 году три четверти денег поступало от обобществленного сектора. Финансовая система отвечала за правильное и своевременное финансирование, за правильное перераспределение средств между отдельными секторами и отраслями. В этом новое. Это новое финансовая система осознала, не не освоила. В 1932 году мы должны освоить эту перестройку.

Планировать мы начали с самого простого—с частного сектора, с планирования мобилизации средств. В борьбе за мобилизацию средств мы встретили большие трудности, непосредственно столкнулись с классовой борьбой, и в первую очередь, в деревне. Отсюда огромная важность и политическая ответственность во всей работе, необходимость поднять финработу на принципиальную высоту. Каждый рабочий, каждый колхозник, каждый бедняк-середняк единоличник понял бы огромную политическую сущность борьбы за финплан. Провал первых трех кварталов в том и заключается, что мы работали очень аппаратно.

К четвертому кварталу, мы подошли с рядом неудач. В четвертом квартале, мы подняли финработу соревнованием с АПО и финэстафетой, на большую высоту, втянули массы. Волна соревнования прокатилась по комсомольским и партийным организациям, по производствам, колхозам, совхозам и т. д. Пролетарская инициатива выдвинула ряд новых форм и методов финработы. Мы должны выбрать лучшие методы, проверить их целесообразность и, используя общественную базу, используя опыт побены в четвертом квартале, добиться победы в первом квартале и во всем завершающем году пятилетки.

Каждое экономическое явление мы, большевики, анализируем политически. Политический баланс четвертого квартала заключается в том, что 240.000 пролетариев, выполнившие свое обязательство перед государством, взяли на буксир деревню и добились некоторых успехов. Но, нельзя допустить переоценку общественной базы финаппарата. Задача не только в том, чтобы создать институт общественных инструкторов, дать на каждые 10—15 дворов инструктора, бригаду, но и заставить их работать. **Финаппарат должен наблюдать, проверять, обобщать.**

Мы очень много посылали уполномоченных, бригадиров, бригад и т. д. **Но большинство из них ничего не делали.** В Богородском районе проверили их работу. **Оказывается, 60 процентов уполномоченных не выехало в сельсоветы, а 60 проц. выехавших не работали.** В Лыскове сотни уполномоченных посылали в сельсоветы, но в сельсоветах мы их не нашли.

Мы должны добиться повышения качества работы уполномоченных.

Анализируя финплан четвертого, завершающего года, тов. **Князев** подчеркивает важность накопления в обобщ. секторе. **Особенная строгость должна быть в области накопления промышленности. Буквально каждый рубль накопления будет соответствовать каждому рублю расходования. Накопление—девиз 1932 года. Без накопления мы сорвем пятилетку, не выполним план строительства.**

Вопрос товарооборота интересен не только с точки зрения накопления (40 миллионов), но и с точки зрения устойчивости валюты денежного знака. Она (устойчивость) покоится на товарной массе. Вот почему более интенсивным должен быть товарооборот. Особое внимание надо уделить промысловой кооперации. Опасность в этой области заключается в соскальзывании на рельсы работы вообще, на рельсы сводок и цифр.

Третьим об'ектом плана является мобилизация средств населения. Зарплата увеличивается на 5 миллиардов. На 30—35 проц. повышается доходность сельского хозяйства. В работе по мобилизации средств мы должны использовать опыт четвертого квартала максимально, крепить связь с общественностью. План четвертого, завершающего, грандиозен, труден, но выполним. Необходим ежедекадный, ежедневный, систематический контроль, и особенно в деревне. Ответственность слишком велика. Ни одного дня передышки. Тов. Князев просит всех зав. райФО дать телефонограмму на места.

Круг работы в 1932 году определяется тремя задачами. **Первая задача**—нужно накоплять, помогать промышленности, сельскому хозяйству, коммунальному хозяйству и т. д. Контролировать рублем хозрасчет. **Вторая задача**—использовать практику мобилизации средств. Огромный план выполнять из декады в декаду, изо дня в день. Ведущий индустриальный край должен быть ведущим и в финансах. **И третья задача**—бюджет, режим экономии, расходование средств по целевому назначению.

В 1931 году, мы решили только одну задачу — задачу мобилизации средств. В 1932 году мы должны развернуть финработу по всему фронту. У нас есть опыт.. Мы выросли, стали старше на один год. Опыт и знания, большевистскую напористость мы должны принести 1932 году.

Решение бюро КК ВКП(б) выдвигает перед нами ответственную задачу—дать к XVII партконференции 50 проц. финплана первого квартала. Мы должны выполнить эту задачу, мы не можем отступать, так как, мы слишком большая фигура индустриальный край—край Сормовского комбината, автозавода, НИГРЭС'а, бумкомбината и т. д. и т. д.

План 1932 года должен быть выполнен. Так хочет партия. Другого ответа партии, мы, как краевой слет ударников, дать не можем. (Бурные аплодисменты).

После доклада тов. Князева в прениях выступали **тов. Тюркин,** приветствующий слет от имени краевого органа КК ВКП(б) «Нижкоммуны», **Колесов—ЦПО, Самарин — Средне-Волжский край, Лаврентьев** — завод № 80, **Челышев**—от комсомолии ЧХК и целый ряд других. **Тов. Кудреватых,** вносит предложение премировать работников аг.-массового отдела КрайФО—тов. **Старостина, Космачевского, Михайлова.** Предложение принимается. На этом заканчивается утреннее заседание.

К. К

Финхроника

◆◆ Узкинская ячейка ВЛКСМ Горно-Марийского района (МАО) организовала специальную бригаду по мобилизации средств. Бригада проведя подворные обходы по двум селениям собрала 1.000 рублей по обязательным и добровольным платежам.

Задолженность по членским взносам ликвидирована.

◆◆ Рузаевская ячейка Горно-Марийского района организовала три бригады. Бригады провели несколько подворных обходов и добились ликвидации задолженности по обязательным платежам и самообложению.

СЕДОВ.

◆◆ Ячейка ФЗС Городецкого района распространила займа за наличный расчет на 535 рублей. Завербовано 60 вкладчиков в сберкассы с суммой вкладов 508 руб. Все комсомольцы — вкладчики сборкассы. Членские взносы в комсомол уплачены по декабрь.

◆◆ Ячейка ТПО распространила займа на 280 рублей, завербовала 26 вкладчиков в сберкассу, с суммой вкладов 371 руб. Задолженность по членским вкладам ликвидирована.

ИВ. ПАНФИЛОВ.

РОДИНА ИНТЕРНАЦИОНАЛИЗМА

АВТОЗАВОД. — Китайцы-слесаря, работающие в механо-сборочном цехе.

НА «КРАСНОМ СОРМОВЕ».

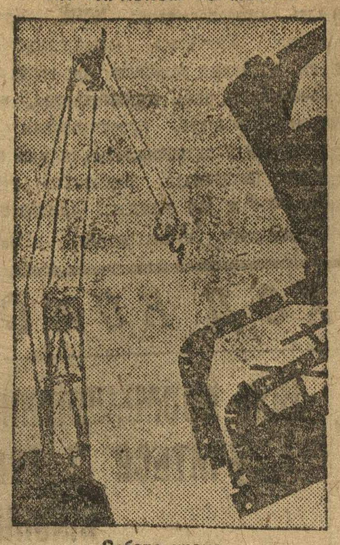

Работа крана.

ХЛЕБ

Дать отпор кулацкой агитации в хлебозаготовках

МУРОМ. (От наш. корр.).

Хлебозаготовительная кампания имеет исключительное политическое значение. Решение ЦК партии об организации хлебозаготовок является программой действия для каждой комсомольской ячейки, сельсовета и колхоза. Выполнить план хлебозаготовок—это значит укрепить организационно-производственную мощь колхоза. Вот за что должны бороться все общественные организации.

Темпы, которые мы имеем по хлебозаготовкам, не обеспечивают выполнения намеченных планов. На 25 декабря хлебозаготовки к районному плану (Муром) выполнены на 63,5 проц.

Колхозы идут впереди единоличников, выполнив задание на 83,1 проц., а единоличники только на 50,4 проц. Решительного сдвига по выполнению твердых заданий с кулацко-зажиточной части все еще нет. На 25 декабря надо было взыскать с кулацко-зажиточной части 900 центнеров хлеба, а взыскано только 16,7 проц. Сельсоветы: **Булатниково, Михалево, Климово, Окулово** и ряд других, все еще не приступали к выполнению твердых заданий.

Преступно медленно разворачиваются и районные организации в особенности судебно-следственные органы. Надо привлечь к строгой ответственности тех руководителей, которые дают поблажку кулаку и не выполняют хлебозаготовки.

За пятую пятидневку поступило 21 центнер хлебофуража. Такими оппортунистическими темпами плана не выполнишь. Надо развернуть боевую работу.

В районе имеется ряд колхозов, которые сумели мобилизовать колхозников вокруг хлебозаготовок, эти колхозы сумели перевыполнить план заготовок. Вот лучшие: Ковардицкий на 124 проц., М. Макаровский—192 проц., Михалево-Столбищенский — 148 проц., Булатниковский—105 проц., а всего 28 колхозов. Перевыполнено задания по единоличному сектору Дм. Слобода—359 проц., Ковардицы—106,3 проц., Монаковский—258,3 проц., а всего 7 сельсоветов. На-ряду с хорошими показателями, некоторые колхозы и сельсоветы, не ведут решительной борьбы за хлебозаготовки, до сих пор не приступили к выполнению контрольных заданий. Так, Окуловский сельсовет, имея задание в 355 центн., выполнил его только на 25 центн. Колхозы Афанасовский, Волосовский, Грибковский, Карачаровский должны государству 171 центн. хлебофуража.

Основным недостатком в руководстве некоторых сельских комсомольских организаций хлебозаготовками следует признать, что слабо поставлена массово-разъяснительная работа среди колхозников и единоличников.

Кулак ведет бешеную агитацию за срыв хлебозаготовок, за разбазаривание хлеба на рынке. На эту удочку некоторые колхозы пошли, разбазаривая хлеб и др., продукты на частном рынке.

Комсомольские организации, под руководством партии, должны нанести кулацким тенденциям решительный отпор, мобилизуя колхозников и единоличников на выполнение планов хлебозаготовок. Надо организовать непрерывный поток красных обозов с хлебом и льном и этим самым встретить третью краевую партконференцию.

В. ТЭРН.

12 красных обозов „имени III краевой партконференции"

В дни краевого пятнадцатидневника красных хлебных и льняных обозов «им. третьей краевой партконференции», организовали 12 красных женских обозов.

Красные обозы организованы колхозами — Малышевским, Рамежским, Катышевским, Лепенкинским, Чаадаевским, Борисо-Глебским, Новошинским, Борисовским, Тереховицким, Михалево-Столбищенским, Афанасовским и Соболевским. Красные обозы состояли из 62 подвод, с 112 центн. хлебофуража и около 50 центнеров льно-волокна.

ТАРАСОВ.

Краевой субботник помощи школе

ОБЕСПЕЧИТЬ МАКСИМАЛЬНОЕ УЧАСТИЕ КОЛХОЗНИКОВ В СУББОТНИКЕ ПОМОЩИ ШКОЛАМ

Постановление правления крайколхозсоюза о проведении краевого субботника помощи школе

Придавая исключительное значение проводимому Крайкомом комсомола в день памяти В. И. Ленина—22 января — краевому субботнику помощи школе, правление Крайколхозсоюза постановляет:

1. Предложить правлениям РКС, колхозсоюзов МАО, УАО и ЧАССР, всем колхозам края включиться в проводимый комсомолом краевой субботник помощи школе, выделив в штабы при комитетах комсомола своих ответственных представителей.

2. В период с 10 января провести специальные собрания колхозов под углом проверки реализации колхозами решений ЦК и Крайкома партии о начальной и средней школе.

3. Практическое участие колхозов в краевом субботнике помощи школе должно выразиться: В ПРОВЕРКЕ ВЫПОЛНЕНИЯ ЗАКЛЮЧЕННЫХ ДОГОВОРОВ СО ШКОЛАМИ, ПРАКТИЧЕСКОЙ ПОМОЩИ КОЛХОЗОВ, В ОРГАНИЗАЦИИ ШКОЛЬНЫХ МАСТЕРСКИХ. УЧАСТИЕ КОЛХОЗОВ В РЕМОНТЕ ШКОЛЬНЫХ ПОМЕЩЕНИЙ, ИНВЕНТАРЯ, ЗАГОТОВКЕ И ПОДВОЗКЕ ДЛЯ ШКОЛ ТОПЛИВА; ПОМОЩИ БЕДНЕЙШИМ УЧАЩИМСЯ, ОРГАНИЗАЦИИ ГОРЯЧИХ ЗАВТРАКОВ И Т. Д.

Правления РКС и колхозов должны ОБЕСПЕЧИТЬ МАКСИМАЛЬНОЕ УЧАСТИЕ КОЛХОЗНИКОВ В ПРОВОДИМОМ КОМСОМОЛОМ СУББОТНИКЕ.

ПРАВЛЕНИЕ КРАЙКОЛХОЗСОЮЗА.

НА ЛЕСОЗАГОТОВКАХ

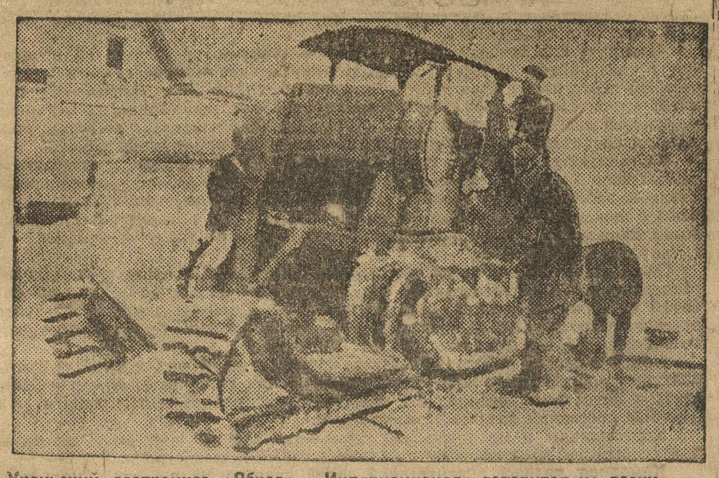

Уреньский леспромхоз «Обход». «Интернационал» готовится на возку древесины.

Краевой конкурс на лучший магазин и столовую

35.000 РУБЛЕЙ НА ПРЕМИРОВАНИЕ ЛУЧШИХ МАГАЗИНОВ И СТОЛОВЫХ

Для премирования лучших магазинов и столовых, выполнивших и перевыполнивших условия конкурса (см. «Ленинскую Смену» № 286), устанавливаются сорок пять следующий премий:

ОДНА премия для магазина и одна для столовой по 2.300 р. каждая, в том числе на улучшение условий труда работников магазина или столовой—1.300 руб., две командировки для изучения опыта работы лучших магазинов и столовых по 200 руб.; одно место на курорт—250 руб.; два места в дома отдыха по 50 руб.; два костюма или деньгами (по желанию)—250 руб.

ОДНА премия для магазина и одна для столовой по 2.000 рублей, в том числе на улучшение условий труда—1.300 руб.; одна командировка—200 руб.; один костюм или деньгами, по желанию—150 руб.; одно место на курорт—250 руб.; два места в дом отдыха по 50 руб.

ТРИ премии для магазинов и одна для столовой по 1.500 рублей, в том числе на улучшение условий труда—100 руб.; командировка — 150 руб.; место на курорт—200 руб.; костюм—100 руб.; справочная библиотека на 50 руб.

ТРИ ПРЕМИИ для магазинов и две для столовых по 1.000 рублей, в том числе на улучшение условий труда—570 руб.; командировка — 150 руб.; костюм или деньгами 100 руб.; 2 места в дом отдыха по 50 руб.; справочная библиотека—50 руб.; газет и журналов по желанию коллектива—30 рублей.

СЕМЬ ПРЕМИЙ для магазинов и пять для столовых по 600 руб.; в том числе на улучшение условий труда—320 руб.; командировка — 150 руб.; 2 места в доме отдыха—по 50 руб.; газет и журналов по желанию коллектива на 30 руб.

ДЕСЯТЬ ПРЕМИЙ для магазинов и десять для столовых по 300 руб.; в том числе на улучшение условий труда—100 руб.; командировка—120 руб.; место в доме отдыха—50 руб.; газет и журналов на 30 руб.

ТРИ ПРЕМИИ в 600, 400 и 200 руб. установлены для премирования районных газет за лучшее развертывание и освещение хода конкурса на страницах газеты.

ТРИ ПРЕМИИ в 500, 300 и 200 руб. установлены для премирования фабзавместкомов за практическое участие и вовлечение членской массы в смотр магазинов и столовых.

КРАЕВОЙ ШТАБ КОНКУРСА.

Ко всем старым комсомольцам — участникам гражданской войны

Товарищи! Согласно решения ЦК ВКП(б) в настоящее время идет сбор и подготовка материалов к «Истории гражданской войны» (ИГВ).

Эта «История» не будет полной, если она не осветит участия в гражданской войне рабочей молодежи и славной, боевой организации ленинского комсомола. Секция комм. движ. молод. Института Ленина ведет подготовку материалов для редакции ИГВ о роли комсомола в гражданской войне. Эта работа может быть проведена только при самой активной помощи со стороны участников гражданской войны— старых комсомольцев—и их непосредственном участии.

Секция просит всех т. т.—участников — прислать свои воспоминания по следующим вопросам: рабочая молодежь в Октябрьских событиях, создание красногвардейских отрядов и роль молодежи, борьба с корниловщиной, анненковщиной, Мамонтовым и Красновым, участие в ревкомах, прод. и партизанских отрядах, борьба с немецкими оккупантами на Украине, Врангелем, Деникиным, Колчаком, участие в обороне Красного Петрограда, польский фронт, штурм Перекопа, борьба с бандитским движением. Необходимо отметить проведение мобилизации среди комсомольцев, указав фронт и сколько мобилизовано, описать отдельные боевые эпизоды борьбы, действие отдельных соединений, состоящих из молодежи, работу комсомольцев, комиссаров и командиров. Остановиться на фактах отличия комсомольцев в сражениях (Триполье и т. д.). Необходимо также отметить, какую роль играли комсомольцы и молодежь в войсковых соединениях,—разведка, связь, полит. и культработа и т. д. Особое внимание обратите на совещание работы комсомольских организаций в условиях подполья.

Все материалы пересылайте по адресу: Москва, Институт Ленина, секция коммунистического движения молодежи. Присланные материалы будут обработаны для использования в «Истории гражданской войны».

Председатель совета секции коммунистического движения молодежи института Ленина

О. РЫБКИН.

Зав. секцией КДМ

А. АФОНИН.

Примечание: просьба ко всем районным и областным газетам перепечатать настоящее обращение.

Об улучшении системы управления жел.-дорожного транспорта

Приказ Наркома путей сообщения тов. Андреева

Задача коренного улучшения работы железнодорожного транспорта, осуществление его социалистической реконструкции требуют проведения немедленных мер по перестройке всей системы работы аппарата жел.-дор. транспорта снизу доверху, обеспечения в нем четкости и быстроты исполнения, систематической проверки каждого распоряжения и изгнания из работы элементов косности и бюрократизма.

Исходя из этого, приказываю:

1. По НКПС, дирекциям и районам свести к минимуму практику издания приказов и самый их об'ем. Приказы должны быть кратки, четки, конкретны, с указанием сроков исполнения и лиц, несущих ответственность. Приказы и распоряжения должны немедленно, без всяких задержек, передаваться для исполнения в низовые линейные и производственные органы.

2. Основное внимание и руководство линией со стороны НКПС, дирекцией дорог и районов должно быть сосредоточено на проверке исполнения, которая должна осуществляться не только и не столько через специальные органы проверки и контроль, сколько непосредственно самими руководителями живой проверкой результатов исполнения. Для этого руководящий состав НКПС дирекций и районов обязан минимум одну треть своего времени проводить в работе на местах, лично знакомясь с работой районов, станций, депо и заводов.

3. Для усиления оперативного руководства в НКПС, дирекциях и районах ввести как систему ежедневный разбор диспетчерских докладов, т.-е. исполнения работы за истекшие сутки. В НКПС диспетчерский доклад сообщается мне при участии заместителей наркома, начальника управления эксплоатации и начальника управления тяги; на дорогах—директору, а в районах—начальнику района при участии начальников тех же отделов. Диспетчерский доклад должен продолжаться с принятием всех необходимых решений, максимум 1 час.

Разбор диспетчерского доклада должен являться не только средством ознакомления с положением работы за истекшие сутки, но и проверкой исполнения отданных распоряжений, а также сопровождаться немедленным принятием всех вытекающих из разбора доклада оперативных мероприятий по улучшению работы сети дорог и районов.

4. Для устранения распыления ответственности (наряду с сокращением количества заместителей и начальников управлений НКПС, директоров, начальников районов и начальников отдельных производственных единиц до одного, максимум двух, с использованием освобожденных работников) на непосредственной оперативной работе, согласно моего приказа от 22 декабря 1931 г. за № 2663) начальникам управлений НКПС, директорам дорог и начальникам районов немедленно пересмотреть функции отдельных ответственных руководителей в аппарате, установив четкое распределение обязанностей и ответственность за порученное дело.

5. Разработка в НКПС всех руководящих указаний, инструкций, важнейших приказов должна сопровождаться предварительным привлечением к этому непосредственных работников данной отрасли из низовых производственных звеньев. Инструкции по эксплоатации должны разрабатываться при участии начальников станций, дежурных по станции, составителей, кондукторов, диспетчеров, коммерческих агентов и т. д.; инструкции по тяге соответственно—с привлечением работников тяги, начальников депо, машинистов, слесарей и т. д.

6. Для устранения самотека в подготовке и ходе таких работ, как капитальное строительство, ремонт пути и подвижного состава, подготовка к снегоборьбе, и всех других работах в масштабе депо, станции, района, дирекции дороги, НКПС и для их систематической проверки должен вестись график с установлением точных сроков, об'ема работы и стоимости.

7. В целях немедленного устранения всех недостатков, возникающих в работе по перевозкам, ремонте подвижного состава, и решительного изгнания волокиты и бюрократизма из органов транспорта возлагаю по НКПС персональную ответственность на ЦАОУ тов. Уралова, а на дорогах на директоров—за обеспечение строжайшего порядка, за дачу немедленных ответов на запросы со стороны нижестоящих организаций и клиентуры, на письма изобретателей и рабочих. **Ни один запрос не должен оставаться без ответа и принятия необходимых мер.**

8. Отмечая работу центрального административно-организационного управления НКПС по сжатию аппарата с уменьшением его на 2.300 чел., а также по переводу административно-технических работников для укрепления линии, обязываю начальника ЦАОУ и лично директоров дорог: **а) к 5 января 1932 г. закончить сжатие аппаратов дирекций дорог минимум на 25 проц.; б) основное внимание сосредоточить на качественном подборе и улучшении системы работы аппарата НКПС и дирекций, сокращения бумажного потока, изучении личного состава не только со стороны ЦАОУ, но и начальников управлений и их заместителей и на усилении дисциплины внутри аппарата; в) Цураспреду и Цупкадру поставить систематическую проверку личного состава аппарата НКПС, дирекций дорог районов и низовых звеньев с точки зрения освоения работниками, коммунистами и беспартийными, техники управления транспорта и повышения технических знаний по соответствующим отраслям.**

9. В связи с безответственным использованием ж.-д. телеграфа посылкой иногда без всякой нужды большого количества и многословных телеграмм, загромождающих средства связи, необходимые для оперативной работы линии, **обязываю начальника управления связи тов. Мамендоса в пятидневный срок разработать и представить на утверждение мероприятия для решительного ограничения телеграфной переписки и строжайшего преследования лиц, виновных в неправильном использовании телеграфа, с возложением на них материальной ответственности.**

10. **Для обеспечения мероприятий,** указанных в настоящем приказе, и организации действительной борьбы с бюрократизмом и косностью в управлении аппарата железнодорожного транспорта **обязываю главного инспектора НКПС тов. Кишкина и начальника управления контроля и проверки—члена коллегии тов. Землячку** организовать систематическую проверку выполнения вышеперечисленных мероприятий не только через инспекторов и работников НКПС, но и с привлечением к этому делу широких масс железнодорожников, и особенно ударников, в качестве внештатной инспектуры.

Наркомпуть А. АНДРЕЕВ.

СОЦГОРОД И ПОМОЙНЫЕ ЯМЫ

Нужна скорая комсомольская помощь

Коммунальный отдел автозавода по сие время не перестроил своей работы в соответствии с требованиями действующего завода.

В социалистическом городе царит беспорядок: 5 домов III квартала не имеют воды, в домах полная обезличка. Выбранные когда-то домкомы и санитарные тройки не работают, о их существовании жильцы не знают. За сохранность дома не отвечает никто. На хозрасчет дома и поселки не переведены. Улицы соцгорода засорены, двери в ряде домов не прикрываются. У каркасных домов под самыми окнами устроены помойные ямы. Правил внутреннего распорядка в домах нет. Они давно уже изорваны жителями. Коменданты домов не знакомы с техникой коммунального хозяйства. Массово-воспитательной работы с коммунальными работниками не ведется.

Комсомольский коллектив коммунальников ко всему этому относится безучастно: решение райкома КСМ остается не реализованным.

У ряда комсомольцев есть нездоровые настроения—удрать в цехи завода, отгораживаясь от налаживания работы коммунального хозяйства.

Со стороны автозаводского комсомола в первую очередь комсомольцев—работников коммунального хозяйства автозавода—требуются решительные меры к развертыванию действительной борьбы за коренное улучшение коммунального хозяйства, за превращение соцдоговора в действительно образцовый социалистический город.

К.

За рабочее снабжение борются плохо

Рабочее снабжение в Вятке на большинстве предприятий поставлено из рук вон **плохо.** Отдельные руководители коопорганизации (ЗРК Машстройзавода, ФУПа и т. д.) относятся к самозаготовкам, как к способу наживы, и чрезмерно увлекаются погоней за прибылями, игнорируя при этом партдирективы об улучшении рабочего снабжения.

Общественное питание Вятки поставлено **неудовлетворительно.** Плохо ведет комсомольская организация Вятки борьбу за решение о развертывании сов. торговли и улучшении рабочего снабжения и общественного питания.

К. М.

АВТОСБОРОЧНЫЙ ЗАВОД.

Машина на конвейере.

ИЗВЕЩЕНИЕ

Край КК ВЛКСМ предлагает следующим членам Край КК ВЛКСМ т. т. Яковс, Ивченко, Преображенская, Папина и товарищам, знающим их адреса, срочно сообщить в Край КК ВЛКСМ.

Секретарь Край КК ВЛКСМ ИСАЕВ.

Ответственный редактор К. ЗОТИН.

Издатель—издательство «НИЖКОММУНА».

КРАЙЛИТ № 306. ТИРАЖ 25.000 ЭКЗ. «НИЖПОЛИГРАФ», Варварка, 32. РАЗМЕР: 44 × 62½.

Технический редактор Н. БАРСУКОВ.