За ударность автогиганта—за независимость СССР!

Цена 3 коп.

Пролетарии всех стран, соединяйтесь!

Ленинская СМЕНА

26 ЯНВАРЯ 1932 Г. № 21 (749)

Адрес редакции Коемаь, Дворец Свободы, 3 этаж, тел. № 4—07

Условия подписки: на 1 мес.—60 коп., 3 мес.—1 руб. 80 коп., 6 мес.—3 руб. 60 коп.

ЕЖЕДНЕВНАЯ ГАЗЕТА НИЖЕГОРОДСКОГО КРАЕВОГО КОМИТЕТА ВЛКСМ ‖ ГОД ИЗДАНИЯ 3

НА III КРАЕВОЙ ПАРТКОНФЕРЕНЦИИ

24 ЯНВАРЯ 1932 ГОДА. ВЕЧЕРНЕЕ ЗАСЕДАНИЕ.

◆◆ Председательствующий тов. ПРАМНЗК предоставляет слово тов. Захарову—делегату парторганизации Удмуртской автономной области и тов. Савельеву—Кулебакская организация.

◆◆ Трибуна конференции заполняется делегацией рабочих автомобильного завода им. тов. Молотова.

◆◆ После рабочих автозавода конференцию приветствуют бойцы Красной армии.

◆◆ В течение часа одна делегация за другой проходят через трибуну конференции.

◆◆ Рабочие Ижевских заводов передают конференции образцы продукции своего завода.

◆◆ Рабочие затонов им. Карла Маркса и тов. Молотова передают конференции модели пароходов и громадное штурвальное колесо.

◆◆ Кроме того, конференцию приветствовали рабочие Вятского и Свердловского и других районов края.

Ежедневно в адрес партконференции поступают многочисленные приветствия колхозников, рабочих, партийных, комсомольских, профессиональных и других организаций.

В течение всего вечернего заседания продолжались прения по докладу тов. ЖДАНОВА.

25 ЯНВАРЯ. УТРЕННЕЕ ЗАСЕДАНИЕ.

◆◆ Продолжение прений по докладу тов. Жданова. Первым выступает тов. ХМЕЛЕВ—делегат Сормовской организации.

Тов. Хмелев, останавливаясь на задачах необходимости коренной реконструкции Сормовских заводов, значительное внимание уделяет вопросам жилищного строительства и снабжения.

◆◆ На трибуне тов. КОНЕВ—командир Нижегородской стрелковой дивизии.

Приводя факты нарастающей угрозы империалистической интервенции против СССР, тов. Конев говорит об успехах достигнутых в повышении боеспособности и технической мощи Красной армии.

Задача повышения военной подготовки стоит не только перед Красной армией, но и во всю ширь стоит перед рабочим классом и трудящимися страны.

— Воевать только на-«ура» в будущей войне не придется. Нужно упорно и настойчиво готовиться—овладеть техническими средствами современного боя.

— Работа по укреплению обороноспособности страны требует особого внимания со стороны местных парторганизаций.

◆◆ Тов. ГОЛОВИН останавливается на работе железнодорожного транспорта. Его выступление в основном посвящено необходимости быстрейшей реконструкции жел.-дор. транспорта.

— Вятский ж.-д. узел не подвергался еще никакой реконструкции. Узел работает на тех же аггрегатах, которые были установлены 20 лет тому назад.

◆◆ Тов. Исаков говорит о работе профессиональных организаций. Отмечая значительные успехи перестройки всей профессиональной работы, тов. Исаков указывает на недостаточную борьбу многих местных организаций за реализацию шести указаний тов. Сталина.

◆◆ О борьбе за чистоту марксистско-ленинской теории говорит тов. СИДОРОВ. В своем выступлении он, останавливается на ошибках тов. Ярославского, допущенных им при редактировании «Истории ВКП(б)» и вместе с этим тов. Сидоров дает критику своих собственных ошибок, допущенных им при составлении «Истории ВКП(б)», под руководством тов. Ярославского.

◆◆ Слово предоставляется секретарю Крайкома ВЛКСМ тов. ПОПОВУ.

Тов. Попов под шумные аплодисменты конференции передает боевой привет комсомольским делегатам от 80-тысячной КСМ организации края.

— Под руководством Крайкома партии, комсомол края значительно повысил свою роль на всех участках социалистического строительства.

Приводя конкретные факты активной борьбы комсомола, одновременно тов. Попов указывает на недостаточное руководство КСМ со стороны ряда местных парторганизаций. (Полностью речь тов. Попова, будет дана в ближайшем номере «Ленинской Смены»).

Кроме того, на утреннем заседании выступили в прениях: т. т. Князев, Жолудов, Крулис, Дыбец, Баташев и др.

◆◆ На вечернем заседании после выступления в прениях ряда товарищей из низовых парторганизаций, с большей речью выступил тов. Прамнзк, после чего выступил тов. Пахомов—председатель Крайисполкома.

◆◆ Сегодня заключительное слово тов. Жданова и доклад тов. Осьмова о работе КрайКК-РКИ.

Комсомольцы! На штурм за техническое, организационно-хозяйственное освоение завода, за тысячи советских автомашин!

В бой за новые победы!

Большевистская партия подходит к своей XVII конференции. Партийная конференция обсудит вопрос о работе промышленности в 31 году и задачах 32 года, а также вопрос о второй пятилетки, которая открывает грандиозные перспективы индустриального развития СССР, конкретно намечает, каким образом мы догоним и перегоним передовые в технико-экономическом отношении капиталистические страны Европы. Внимание шеститысячного комсомола и рабочей молодежи завода должно быть приковано к этим вопросам, поставленным партией и рабочим классом СССР на повестку дня мировой истории.

Товарищи! Лучшим подарком автозаводского комсомола XVII партконференции и проходящей III краевой партийной конференции будет усиление развернутого наступления за освоение техники завода, за еще более широкое развертывание социалистического соревнования и ударничества, как основного метода борьбы за овладение конвейером, за организацию производства, труда и быта рабочих на основе 6 указаний тов. Сталина, за экономическую независимость Советского Союза от иностранных государств на таком крупнейшем участке этой борьбы, каким является наш автогигант и его смежные производства.

Рабочие Сталинградского тракторного завода им. Дзержинского в своем письме тов. Сталину рассказывают о том, как они, настойчиво реализуя 6 сталинских указаний, ликвидировали прорыв и достигли крупнейших успехов—ежедневного выпуска 120 тракторов. Опыт работы дзержинцев, сконцентрированный в этом письме, должен быть тщательно изучен массами комсомольцев и рабочей молодежи и послужить для вооружения всех звеньев организации в борьбе за массовый выпуск автомашин.

Основными задачами работы комсомола завода являются:

1. ОРГАНИЗАЦИЯ ПРОИЗВОДСТВЕННОГО ПОТОКА.

а) Для ликвидации строительных и монтажных недоделок в цехах выделить бригады лучших ударников в помощь строителям и монтажникам, определить конкретные участки их работы, установив сроки выполнения задания.

б) Силами комсомольских бригад совместно с ИТР изучить и произвести уточнение технологического процесса (ликвидация узких мест потока, загрузка широких мест, выявление взаимозаменяемости станков, сцепление машин в непрерывный поток).

в) Для планомерного снабжения потока материалом, инструментом и энергией создать постоянно действующие группы, которым организовать изучение своего дела и разработать систему мероприятий, обеспечивающих бесперебойную работу потока. Например, группа по инструментальному хозяйству должна изыскать возможности производства импортного инструмента на нашем заводе, систематически работать над его экономным расходованием, поставить дело заточки инструмента и т. п.

г) Комсомольским ячейкам обсудить вопрос об организации складского хозяйства в цехах и принять меры к усилению строительства кладовых, образцово поставить учет задела и на этой основе превратить каждый склад в сигнализатора надвигающегося прорыва в запасе деталей.

д) Комсомольским ячейкам ремонтных цехов и отделов разработать и провести через соответствующие органы следующие мероприятия: организация планово-предупредительного ремонта; заблаговременное производство запасных частей станков; прикрепление ремонтных бригад к определенным группам оборудования; специализация ремонтных рабочих и производство ремонта по операциям целой бригадой одновременно; система зарплаты ремонтников должна стимулировать быстрый и высококачественный ремонт.

е) Всем организациям корпусов и цехов выделить бригады в помощь Трансстехпрому для быстрейшего окончания работ по механизации внутри цехового и межцехового транспорта. Необходимо немедленно приступить к подготовке строительства межцеховых дорог (нивеллировка площадки, подготовка необходимых кадров и материалов).

ж) Ячейкам и комитетам совместно с планово-распределительными бюро обсудить вопрос об организации планирующих аппаратов и системе их работы. В помощь планирующим органам должны быть созданы в каждом цехе на каждой группе деталей определенного узла машины (мотор, коробка скоростей, рулевое управление и др.), комсомольские бригады планирования, задачей которых поставить: доведение плана до станка и закрепленного за станком рабочего, систематическая проверка выполнения плана и своевременная сигнализация об угрожающих данному участку прорывах и их причинах.

з) Комсомол взял шефство над Энергоотделом, литейным корпусом и инструментальным цехом завода. Это обязывает комсомольские ячейки этих участков быть образцовыми в производственной работе для всего завода. Все ячейки района должны немедленно разработать конкретные мероприятия помощи подшефным участкам и выделить из среды лучших комсомольцев шефские бригады.

2. ОРГАНИЗАЦИЯ ТРУДА.

а) Необходимо добить имеющиеся еще на заводе фордистские теории о ненужности квалификации на конвейере, порождающие обезличку. Комсомольские ячейки должны заняться вопросами организации управления производством, добиваясь полного уничтожения обезлички.

б) Ячейкам систематически подготовлять и выдвигать на решающие участки производства лучших производственников-комсомольцев и молодых рабочих.

в) Отмечая случаи поломок оборудования (кузнечный, прессовый),—райком ВЛКСМ предлагает всем организациям развернуть массовую борьбу за бережное отношение к станкам, мобилизуя бдительность масс на каждом конкретном случае поломки, ведя беспощадную войну против бракоделов, станколомов и недисциплинированности.

г) В каждом цехе необходимо выделить группу комсомольцев для разработки вопросов тарификации рабочих (выделение ведущих профессий, проверка правильности установленных норм выработки, внедрение сдельщины).

3. ПРОВЕДЕНИЕ ХОЗРАСЧЕТА.

а) Комсомольским ячейкам обеспечить рост хозрасчетных бригад, добиваясь определения конкретных показателей бригадной работы и выделения специальных работников по ее учету.

б) Преодолевая оппортунистические теории о невозможности применения хозрасчета в поточном производстве, ячейкам ВЛКСМ добиться перехода цехов и корпусов на хозрасчет в указанные дирекцией завода сроки.

4. БОРЬБА ЗА ОСВОЕНИЕ ТЕХНИКИ.

а) Вся система технической учебы и массовой техпропаганды должна обеспечить разрешение главной для данного этапа задачи: рабочий должен в совершенстве освоить свое оборудование и ход производственного процесса, борясь за выпуск высококачественной продукции. На этой основе—развертывать борьбу за выполнение и превышение американских норм выработки.

б) В течение ближайшего времени ячейки ВЛКСМ совместно с ИТР и профорганизацией должны добиться поголовного охвата техучебой всех рабочих завода, всех комсомольцев: вводными курсами—вновь влившихся в производство, техническими целевыми кружками—уже окончивших вводные курсы, а также организовать набор в РТШ. Должны быть приняты все меры к обеспечению техучебы учебниками, литературой (переводной и своей) помещением и руководами.

5. ОРГАНИЗАЦИЯ БЫТА.

а) Комсомольским ячейкам цехов выяснить недоделки в бытовых устройствах и организовать ликвидацию их.

б) Каждой ячейке в соответствии с тем точно определить сроки выполнения конкретных задач по коммунальному хозяйству и силами всех комсомольцев осуществить их в подшефных домах и бараках рабочих поселков.

в) Ячейкам столовых и магазинов на основе развертывания социалистического соревнования подтянуть отстающие столовые и магазины к лучшим образцам работы, выделив для этого специальные бригады инструкторов, общественного буксира, публикуя черные и красные списки, премируя лучших. Ячейки должны возложить на комсомольцев ответственность за обязательное применение лучших образцов работы в своих столовых и магазинах.

в) Комитетам и ячейкам вместе с массой рабочих и беспартийной молодежи разработать меры по организации культурного отдыха молодежи в домах и бараках, в частности особо обсудить вопрос об использовании выходного дня.

Комсомол завода должен для выполнения всех этих боевых задач правильно расставить свои силы, укрепить работу цеховых ячеек и особенно групп и обеспечить конкретно оперативное руководство реализацией этих задач.

Райком ВЛКСМ призывает комсомольцев и рабочую молодежь к еще более решительной борьбе с проявлениями оппортунизма в теории и на практике, с классово-враждебными элементами на заводе и их вредительскими попытками.

Под руководством партийной организации комсомол автозавода одержал ряд побед в период строительства и монтажа. Под этим же руководством мы победим в боях за выпуск тысяч и десятков тысяч советских автомашин.

АВТОЗАВОДСКИЙ РК ВЛКСМ.

ОВЛАДЕЕМ НАУКОЙ И ТЕХНИКОЙ!

Школа ФЗУ комбината «Красное Сормово». Инструктор об'ясняет ученикам устройство компрессора.

Призвать к порядку горе-хозяйственников

В цехах литейного отдела борьба за овладение техникой не развернута. Ни хозяйственная, ни профсоюзная, ни даже партийные и комсомольские организации этому участку не уделяют должного внимания.

Хозяйственники просто недооценивают дело борьбы за технику, ссылаясь на то, что «это дело общественных организаций» (?!). Никак не могут понять они, что в результате низкой технической грамотности рабочих, а часто полного отсутствия каких-либо знаний, **в цехах имеется большой процент брака выпускаемой продукции.** В цехе черного чугуна до сих пор не могут освоить крышку блока. Все время получается брак. На втором конвейере брак составляет 21,8 проц., на шестом—10 проц., а в цехе цветных металлов на поршне брак составляет 53 проц.

Совершенно очевидно, что производство брака будет продолжаться до тех пор, пока рабочие не овладеют техникой производства. Чем скорее будет развернута борьба за освоение техники, тем лучше для успешной борьбы за выполнение производственной программы.

Автозаводцы должны ликвидировать позорный прорыв в техпропаганде

АВТОЗАВОД (от нашего спец. кор.). На-днях на автозаводе им. Молотова состоялось совещание по вопросу единой системы технического образования рабочих. **С докладом о состоянии техпропаганды на совещании выступил зам. помощника начальника завода по производственному совещанию тов. ИГНАТЬЕВ.**

Вряд ли можно его выступление рассматривать, как делое выступление ответственного лица заводоуправления. Целых полчаса докладчик рассказывал о планах, о сметах, о штатах, а по существу дела не сказал ни одного слова (!!).

Дело, конечно, не в самом тов. Игнатьеве. Дело в той роли, которую руководители отдела производственных совещаний техпропаганды играли в организации на заводе массовой технической пропаганды.

Роль отдела ничтожна. Несколько проведенных совещаний пом. начальников цехов по производственным совещаниям были пустой говорильней и напрасной тратой времени. Десятки пунктов, записанных в резолюциях, остались не выполненными.

Разве не о плохом качестве работы отдела производственных совещаний по техпропаганде говорит тот факт, что докладчик о состоянии вводного обучения апеллировал цифровыми данными... по состоянию на 1 декабря.

На вопрос «сколько охвачено вводным обучением» докладчик невозмутимо ответил: «2.700 чел. Сведения на 1 декабря. На январь месяц требовали, но нам не прислали».

Сейчас при заводоуправлении организован отдел технической пропаганды, по цехам и отделам должны быть организованы бюро техпропаганды. Отдел техпропаганды, следуя традициями своих предшественников, тоже пока занимается только сметами и штатами, но не живой работой по развертыванию техпропаганды.

До сих пор остаются **не разграниченными функции отдела кадров и отдела технической пропаганды. Нет ясности** кому же должна принадлежать организация и руководство дополнительным рабочим образованием, в форме вводного обучения. **И отдел кадров и отдел технической пропаганды** оба считают это своим родным делом, **но ни который из них не считает себя ответственным за состояние** этой формы учебы. Наконец, отделу технической пропаганды неизвестно кого будут готовить кружки и другие формы технической учебы. Не ясным для руководителей отдела техпропаганды остается вопрос о помещении для занятий и руководов.

Факты говорят о необходимости немедленного укрепления руководства и аппарата отдела техпропаганды лучшими инженерно-техническими работниками и рабочими организаторами из среды коммунистов и комсомольцев. От разговоров о сметах, планах и штатах отдел технической пропаганды должен переключиться на практическую работу по решительному усилению техпропаганды.

Комсомольской организации автозавода сейчас необходимо принять ряд срочных и энергичных мер по ликвидации позорного прорыва в деле технической пропаганды и техучебы. Нужно действительно по-большевистски найти те решающие участки в техпропаганде и технической учебе, мобилизовав на борьбу за подтягивание которых автозаводская КСМ организация, под руководством ВКП(б), поможет парторганизации автозавода немедленно выправить нетерпимое положение в области технической пропаганды и техучебы.

Д.

В подготовке кадров автогиганту ударной борьбы нет

Стационарными формами технического образования и повышением квалификации рабочих на автозаводе непосредственно занимается профтехкомбинат. По линии профтехкомбината вводным обучением охвачено 3.300 чел. Большинство из обучающихся закончило проработку программ. Причем, условия завода потребовали увеличения числа учебных часов от 30 до 60 и даже 80 часов. **Но вводным обучением остались совершенно неохваченными 3.700 чел., из которых 1.000 инженерно-технических работников.** Сейчас вводное обучение профтехкомбинатом передается в ведение отдела технической пропаганды. Целевыми курсами по подготовке массовых профессий обучено и уже выпущено 1.000 станочников. Проводится новый набор: принято 300 чел., подготовляется прием 250 чел., всего на целевые курсы должно быть принято 1.500 чел.

РТШ предположено охватить 1.300 чел., но пока не вовлечено ни одного человека. В текущем году на автозаводе намечен к организации вечерний техникум и ВТУЗ.

Всего стационарными формами технической учебы по линии профтехкомбината должно быть охвачено от 3 до 4.000 чел.

Развертыванию учебы и поднятию качества тормозит невнимательное отношение к подготовке кадров со стороны цехов и самого отдела кадров завода. До сих пор не определен профиль подготовки кадров. Профтехкомбинат не знает кому, какому цеху и каких квалификаций нужно подготовлять. Заказ на подготовку кадров со стороны цехов не сделан. На автозаводе вообще нет сведений о потребности квалифицированных рабочих на 1932 год и нет даже никаких наметок о потребности для работы в две смены. Попытки профтехкомбината найти эти данные были безрезультатны.

Тормозит техническую учебу, а иногда прямо срывает ее—плохое обслуживание слушателей транспортом. Многие рабочие живут в Канавине и городе. Они вынуждены не учиться, не посещать занятий техучебы, так как есть опасность не попасть домой после занятий. Кроме того, общественное питание пока не поставлено на службу успешному развертыванию учебы. Слушатели сети технической учебы ужинами не обеспечиваются.

С этими безобразиями, тормозящими и срывающими дело технической подготовки кадров, необходимо покончить окончательно раз навсегда! **Мы требуем от комсомольской организации завода решительного поворота лицом к тем вопросам, которые являются сегодня узловыми в деле борьбы за овладение техники, в деле борьбы за подготовку кадров.**

ДОЛГОВ.

Немедленно начать войну с проявлением фордизма

Одним из решающих участков, обеспечивающих победу автозаводцев в борьбе за советский автомобиль, является овладение техникой производства, техникой автостроения.

Но сколько бы важен ни был этот участок на автозаводе, ему **уделяется явно недостаточное внимание. Сейчас, в самый ответственный момент, когда в цехах началась непосредственная борьба за автомобиль, борьба за овладение техникой ослабла. Вводное обучение, которым были охвачены далеко не все рабочие, по большинству цехов не закончено. Для тех групп рабочих, которые прошли вводное обучение, не созданы дальнейшие возможности к повышению технических знаний, к повышению квалификации.** Со стороны отдельных хозяйственников фронт борьбы за технику недооценивается. **Есть факты фордизма. В литейном, при наличии того, что хозяйственники организацию борьбы за технику считают делом общественности, но только не своей прямой обязанностью, налицо вредный фордизм, выражающийся в настроении, что при конвейерном производстве от рабочего требуется совсем немного. Подобные настроения имеются и в других цехах. Отдельные руководители считают, что пропустив рабочих через вводное обучение больше ничего не требуется.**

Отдел технической пропаганды завода пока еще не сделал ровным счетом ничего для развертывания массовой техпропаганды.

Между тем, низкий уровень технических знаний и отсутствие должной работы по повышению квалификации болезненно отражается на производстве. Уже сейчас **имеется несколько случаев станколомства.** В кузнице испортили штамп только потому, что поставили на обрезку кривую деталь. У одного из паровых молотов погнули шток и вывели молот из строя. В прессовом поломали целый станок. В рессорном вывели из строя калильную печь. **Все эти факты поломок и порчи оборудования произошли главным образом по причине низкой технической грамотности рабочих, незнания технологии станка.**

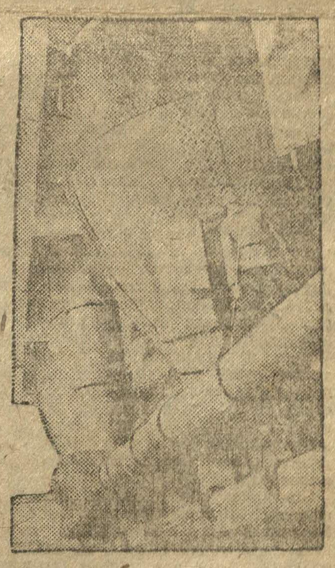

Бумкомбинат. Котлы для варки целлюлозы.

Брак в ряде цехов не идет на убыль. До сих пор не проведены элементарные мероприятия по технике. Инструкциями, о которых разговоры начались еще в период строительства, станки не обеспечены. Для литейного инструкции переведены, отредактированы и даже напечатаны, но почему-то вот уже в течение двух месяцев лежат в профтехкомбинате.

Положение требует от хозяйственных и всех общественных организаций завода решительных мер к немедленному улучшению технической учебы и техпропаганды. Участок борьбы за технику должен быть положен в основу работы по развертыванию производства и выполнению производственной программы первого квартала. Необходима самая решительная борьба по овладению техникой, нужна беспощадная борьба с проявлениями фордизма. Комсомолу в этой борьбе нужно во что бы то ни стало занять место действительного передовика, не допуская отставания ни в одном из звеньев.

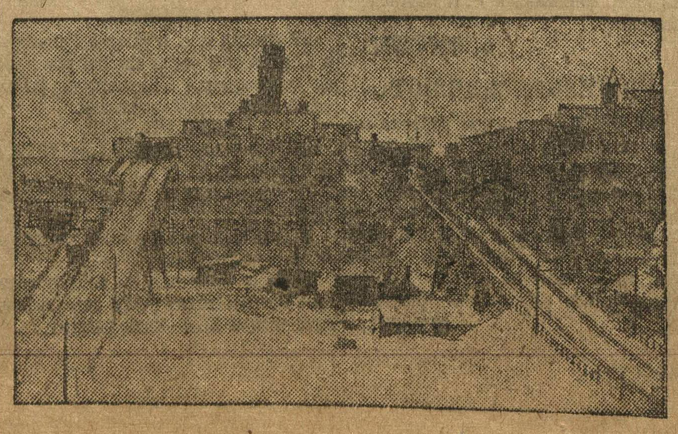

НИГРЭС. Эстакады для подачи торфа к бункерам электростанции.

ИЗВЕЩЕНИЕ

1 февраля в Н.-Новгороде созывается краевая конференция комсомольцев-агрономов районов работающих в колхозных, совхозных, МТС и других системах.

ПОВЕСТКА ДНЯ:

1. Задачи по овладению техникой и агротехникой социалистического сельско-хозяйственного производства и проведение весенней посевной кампании (докладчик зав. Крайзу тов. ЛЕГКОНРАВОВ, с содокладом Крайкома КСМ тов. БЕЛОБОРОДОВА).

2. Овладение техникой отдельных отраслей сельско-хозяйственного производства.

а) Хозяйства технических культур, б) животноводческого хозяйства, в) садоогородного хозяйства, г) трактор и его рациональное использование.

Предлагается всем райкомам провести подготовку к совещанию, кустовые районные слеты ударников колхозов, совхозов и МТС.

Обеспечить аккуратную явку.

Зав. отделом сельского хозяйства Крайкома ВЛКСМ БЕЛОБОРОДОВ.

За большевистскую непримиримость к антипартийным вылазкам!

Арк. Усов

Разными путями к одному финишу

Последние «события», развернувшиеся в Вятском зоотехническом институте, имеют громадное значение. Уроки зоотехнического института являются одним из звеньев в цепи тех фактов, которые вскрыты партией в результате проработки письма тов. Сталина в учебных заведениях края (НПИ, НМИ и друг.).

Все эти факты приводят к одному финишу. Классовый враг, оказывая бешеное сопротивление наступающему по всему фронту социализму, собирая и концентрируя все оставшиеся свои «наличные» силы, проникает на все участки социалистического строительства, стремясь затормозить, приостановить, сорвать строительство социализма.

Вместе с прямым вредительством на фабриках и заводах, в колхозах, совхозах — на фронте экономическом, классовый враг упорно и настойчиво «вредит» на фронте идеологии, атакует марксистско-ленинскую революционную теорию. Вырвать из рук пролетариата и его авангарда—коммунистической партии, знамя марксистско-ленинской революционной теории, перекрасить это большевистское, революционное знамя в троцкистские контрреволюционные цвета и оттенки, такову задачу ставит перед собой классовый враг и его агентура—оппортунисты, и, троцкисты—передовой контрреволюционный отряд буржуазии.

Упорное стремление некоторой, (правда, очень незначительной) части профессуры, и научных работников, наиболее реакционнейших ее элементов отгородить китайской стеной свои кабинеты и кафедры от марксистско-ленинского учения и методологии, сохранить науку «чистой», а по существу оставить ее в той же буржуазной, грязной рубахе, реакционнейшего идеализма, механизма, мистицизма и т. п.—таков девиз этой своеобразной рамзинщины на идеологическом фронте.

Попытки готовить смену

Некоторые «ученые» профессора и преподаватели, занимающие кафедры Вятского Зоотехнического института и рабфака, находящегося при нем, пытаются «доказывать», что вопросы социалистического строительства — это одно дело, их кафедры (понимай наука)—это другое дело. А отсюда логический вывод: **никакой увязки между наукой и социалистическим строительством не может быть.**

И неудивительно, что **руководители кафедры по зоотехнике в своих программах и учебной работе со студентами ни одним словом не обмолвились о решениях партии по развертыванию социалистического животноводства.** Историческое обращение ЦК партии и СНК по этому вопросу, являющееся боевой программой действий в развертывании социалистического животноводства,—оказалось таким документом, которое «не увязывается» с «чистым» предметом зоотехники.

Это явное игнорирование практических вопросов социалистического строительства переплетается с полнейшей недооценкой и прямым отказом от марксистско-ленинской методологии в преподавании. Диалектико-материалистическая постановка вопроса заменялась идеализмом, проповедывались механистические взгляды, узкий техницизм и т. п.

Своеобразное понимание лозунга партии об овладении техникой имеется у профессора Макарова. Последний на своих занятиях утверждает: «Мы больше должны заниматься техникой, чем политикой».

Подобное противопоставление техники политике (в данном случае **политике строительства социализма)** не является случайной неточностью или результатом непонимания профессором Макаровым классового содержания лозунга партии об овладении техникой, не является и проповедью только узкого техницизма (как это квалифицировала парторганизация института), а своими корнями уходит в механистическое мировоззрение, за ту же китайскую стену, стремления отгородиться от марксистско-ленинского мировоззрения.

Спутницей профессора Макарова явилась преподавательница по химии **Казенина,** которая пыталась «доказать», что «лучи Гамма» не являются материальными, и в противовес марксистско-ленинской концепции о материи, Казенина противопоставляла идеалистическую теорию, отрицая научность марксистско-ленинской революционной теории.

Идеалистические, механистические и другие подобные реакционные теории не встречали резкого отпора и разоблачения, вплоть до последнего времени, со стороны остальных преподавателей и профессоров. Характерным представителем «молчалинского» типа «преподавателей» является физик Жураховский, «методом» преподавания которого является основной «принцип»: «Мое дело маленькое, никто ни придрался и ладно».

Эта кажущаяся политическая бесхребетность является ширмой и тем необходимым условием для процветания реакционнейших мировоззрений, которые имели место в зоотехническом институте.

Бешеное стремление части профессоров противопоставить идеалистические, механистические и т. п. реакционные теории диалектическому материализму, отгородиться от марксистско-ленинской методологии, развенчать марксизм, признать его не научным и тем самым выбить из рук пролетариата острое оружие его революционной борьбы—есть продолжение ожесточенной борьбы классового врага против социалистического строительства.

Враг борется за новые кадры, враг пытается готовить себе смену. Ему нужны новые Рамзины, Громаны, Рубины и проч. «вожди» и «идеологи» контрреволюции. «Ученые» профессора Макаровы в Вятке, Зильберманы в Нижнем и друг. им подобные хорошо знают и помнят об одном из исторических решений партии, принятом партией на ноябрьском пленуме ЦК ВКП(б) в 1929 году, после целой серии шахтинских, вредительских дел со стороны старой части специалистов, о создании нового типа специалистов.

— Нынешний период—читаем мы в решении пленума—остро ставит вопрос не только о количестве, но и о качестве специалистов... Сложность, происходящих социально-экономических процессов в условиях борьбы между социалистическими и капиталистическими элементами требуют нового типа технических руководителей и организаторов строящегося социалистического хозяйства (подчеркнуто везде мною. А. У.).

В стремлении сорвать подготовку новых пролетарских кадров специалистов, подлинных организаторов социалистической стройки, «ученые» профессора Вятского зоотехнического института добились кое-каких результатов. Проповедь идеалистических, механистических теорий, оформилась в вполне законченных, стройных контрреволюционных лозунгах некоторой части студенчества.

«Комсомольцы» Лаптев и Бабинцев с тремя беспартийными студентами выступили с контрреволюционной клеветой на шесть условий тов. Сталина. Исключенный ранее из партии студент Огибалов некоторое время свободно разводил в стенах института контрреволюционную клевету на партию и советскую власть, говоря, что «при советской власти критиковать нельзя».

Его «критика», срифмованная четверостишьем, образец антисоветской клеветы заядлого классового врага.

«Грызу гранит науки,
Переживаю большие муки.
Об'являю голодовку,
Пошлите хлеба пудовку».

Так, пишет Огибалов в письме, посланном в колхоз. Эта прямая агитация классового врага не была тотчас же разоблачена.

Все эти факты логически ведут к одному выводу: **от идеалистических, механистических и прочих реакционных теорий, прямой путь к контрреволюционным лозунгам и действию.**

О журнале с клеветой на партию

Следующим документом, мимо которого нельзя пройти,—это журнал «Агрорабфаковец», издающийся при кафедре «Истории классовой борьбы». В № 2 этого журнала мы находим передовую статью студента Дикова.

Статья как и весь номер журнала, отличающийся «классической» безграмотностью, не только в стилистическом и грамматическом отношении, но и в постановке вопросов, имеет ряд грубых **политических ошибок,** явную клевету на партию. Остановимся на наиболее вопиющих и характерных политических ошибках.

В начале своей статьи «Пишите о классовой борьбе» Диков, приводя ряд конкретных примеров ожесточенного сопротивления классового врага социалистическому строительству, делает «практический» вывод:

— Вот почему вопрос **изучения** (!) тактики классового врага и ознакомления с этой тактикой широких студенческих масс.. является серьезнейшей задачей.

По Дикову выходит, что задача борьбы с классовым врагом — это только изучение его тактики и все. Как просто! Вместо решительного **разоблачения** тактики классового врага, и беспощадной борьбы с ним, вместо **повышения классовой бдительности** и боеспособности—**простое, академическое изучение тактики классового врага.**

Дальше.

— «Как же стать хорошим (!) бойцом? Ответ мы получим лишь тогда, когда учтем, изучим и проверим (!) тот исторический опыт борьбы, какой имеет наша партия». Здесь явная безграмотность приводит к политическим ошибкам. Редколлегия журнала, пропуская эту статью, проявила гнилой либерализм, полное непонимание того, что наша задача развернуть борьбу **«за большевистское изучение истории партии».**

— «Нужно диалектическое изучение истории партии, нужно понимание закономерностей, развития, нужно дальше заострение внимания на главных и основных вопросах, на решающих этапах нашей революции» (Каганович).

Нужна большевистская постановка вопросов, а не игра в политическую безграмотность слов. Навряд ли Диков призывает к «проверке», к ревизии истории большевизма. Нехватит порох у! Но, что парторганизация и руководители кафедры «просмотрели» антибольшевистскую постановку вопрос Диковым,—проявили гнилой либерализм — это факт! И за это они должны отвечать!

Нельзя пройти мимо следующих строк:

— Теоретических навыков у нас бывает достаточно(?). Навряд ли! Только один выпуск журнала № 2 «Агрорабфаковец» говорит обратное. Говорит об отсутствии элементарной политической грамотности, не говоря уже о том, что подобная постановка вопроса **в корне противоречит решениям партии об овладении марксистско-ленинской теорией.**

Наконец, в этой же статье имеется явное перепевание антипартийных «стэновских» теорий, «подвергай все сомнению», «проверяй на своем личном опыте» и т. д.

Чем отличаются вот эти «диковские» строки от «стэновских»?—Надо понаблюдать, убедиться своими глазами...— советует Диков, ибо только после этого станешь «хорошим» бойцом.

Значит, вместо **активной борьбы** за генеральную линию партии, вместо **беззаветной преданности генеральной линии партии,** делу строительства социализма, «наблюдай» и «убеждайся» в правильности, целесообразности той гигантской всемирно-исторической борьбы, которую ведет рабочий класс и трудящиеся страны, под руководством коммунистической партии, за построение социалистического общества.

Диков на этих строках не ставит точку. Он продолжает. Он требует, чтобы учебная часть при отъезде студентов на практику обязала последних вести «наблюдение»:

— Как живет единоличник, что он мыслит, какая его идеология (?!), и, наконец, как живут коммунары, чем они недовольны (?!), чем довольны (?!), их настроение, быт и т. д.

Мы не знаем, учебная часть рабфака выполнила или нет требования Дикова, но что «диковщина» дошла до некоторой части студенчества, за это говорят «впечатления» студентов, ездивших в деревню, что видно из того же журнала «Агрорабфаковец».

— «Сами же крестьяне (?) газет не читают, и в колхозном деле почти ничего не знают», пишет о своих «впечатлениях» о деревне студентка Устинова в стихотворении «Отсталая деревня».

Антипартийное содержание статьи Дикова и ряда других материалов журнала «Агрорабфаковец» № 2 не есть плод только одной политической безграмотности авторов - студентов. Приведенные **выдержки не свалились** с неба! Антипартийное содержание журнала есть **результат всей системы и качества** преподавания в рабфаке и институте. Есть результат того, что кафедра «Истории классовой борьбы» **не боролась** за марксистско-ленинскую методологию в учебной работе со студентами, не пропитала, не насытила партийностью, воинствующим большевизмом содержание учебно-воспитательной работы.

Руководство кафедры и учебной части института и рабфака игнорировало основное ленинское указание, о том, что «наша школа должна давать молодежи основные знания, давать умение вырабатывать самим коммунистические взгляды, должна делать из них образованных людей. Она должна за то время, пока люди в ней учатся, делать из них участников борьбы за освобождение от эксплоататоров» (Ленин, том XXV).

Руководство института и рабфака забыло и то, что: «Наилучшей школой большевистского воспитания является процесс социалистического строительства и активное участие в нем» (Постышев).

Против гнилого либерализма

Только гнилой либерализм, проявленный коммунистами и комсомольцами института и рабфака, только оппортунистическая недооценка всей остроты классовой борьбы в области идеологии, могли создать условия для процветания в институте и рабфаке идеалистических, механистических и т. п. реакционных мировоззрений, дали возможность использовать печать для пропаганды стэновских, троцкистских и оппортунистических «теорий».

Совершенно правильна в данном случае оценка бюро Вятского РК ВКП(б) о том, что: «основной политической ошибкой руководства бюро партколлектива и дирекции является недооценка всей остроты классовой борьбы в деле подготовки кадров и непонимание сущности этой борьбы в условиях ВУЗ'овской работы».

Подобную же оценку заслуживает и комсомольская организация института. Комсомол института ответственен перед партией и Союзом за те антипартийные, контрреволюционные вылазки, которые имели место в институте бюро Вятского горрайкома.

Давая правильную оценку о положении в институте, бюро Вятского РК ВКП(б) не доводит дело до конца. Указывая, что **«все эти факты, хотя и были вскрыты, но не были поставлены на принципиально политическую высоту и разоблачены до конца»,** бюро райкома делает чрезвычайно странные выводы, логически не вытекающие из собственной оценки. Оно пишет:

«Что данное руководство (коллектива ВКП(б) **А. У.**) сможет обеспечить проведение в жизнь генеральной линии партии и указаний тов. Сталина в письме редакции «Пролетарская Революция» (из решения райкома) и дальше, бюро РК **считает не целесообразным проведение перевыборов бюро партколлектива, за необходимость** которых высказался партактив института.

Подобная непоследовательная постановка вопроса смазывает политическое значение решения райкома партии, не дает достаточной большевистской, практической характеристики гнилому либерализму и оппортунизму руководства партколлектива, которое не организовало борьбы с контрреволюционными, троцкистскими и оппортунистическими теориями в институте.

Плохо и то, что **на уроках** института **бюро РК** не делает **никаких выводов для всей районной парторганизации.** Эти ошибки должны быть немедленно исправлены.

О недопустимой медлительности, которую проявил Вятский горком КСМ уже писалось в «Ленинской Смене». Горком к урокам зоотехнического института отнесся формально. Правда, было вынесено решение, но оно не пошло дальше стен горрайкома. Созданные горкомом бригады для обследования КСМ ВУЗ'ов и техникумов работали без всякого руководства, помощи и контроля со стороны последнего.

Комсомольская организация не была по-большевистски мобилизована за овладение марксистско-ленинской теорией, а письмо тов. Сталина не было доведено до сознания широких комсомольских масс.

Только за последние дни горком наметил мероприятия. На-днях было проведено собрание коллектива КСМ института и намечается проведение кустовых собраний с обсуждением уроков зоотехнического института.

Комсомольские организации должны сделать большевистские выводы о необходимости усиления борьбы за марксистско-ленинскую теорию, против реакционных теорий, контрреволюционного троцкизма и гнилого либерализма, повысить свою активную роль в социалистическом строительстве.

Письмо тов. Сталина **«о некоторых вопросах истории большевизма»** с всей категоричностью заостряет внимание партии и комсомола о необходимости борьбы за идейную чистоту марксистско-ленинской теории. Боевая задача КСМ организации довести это письмо до сознания каждого комсомольца, вооружить комсомольца марксистско-ленинской теорией, этим сильнейшим оружием большевистской партии и пролетариата, максимально повысить классовую бдительность и боеспособность комсомола на всех участках строительства социализма.

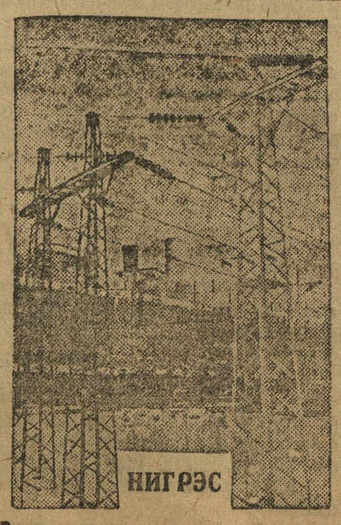

Высоковольтная линия электропередачи.

Омутнинской проблеме—большевистское внимание

ВЗЯТЬ ТВЕРДЫЙ КУРС НА БЫСТРЫЙ РОСТ!

К ПЕРВОМУ ВАРИАНТУ ВТОРОЙ ОМУТНИНСКОЙ ПЯТИЛЕТКИ

5 мощных заводов по переработке огнеупорных глин

ИСПОЛЬЗОВАНИЕ ОГНЕУПОРНЫХ ГЛИН. На основе результатов исследования огромных залежей в Омутнинском крае огнеупорных глин, представляется целесообразным использовать эти глины по производству кирпича типа Гжельского, а также по линии выработки кислотоупорных изделий и канализационных труб.

В соответствии с этим в перспективе второго пятилетия запроектировано — 3 завода по производству Гжельского кирпича на 35 миллионов штук и 2 завода по производству канализационных труб и кислотоупорных изделий, мощностью на 20 тыс. тонн продукции.

Настоящими проектировками не может быть ограничено использование омутнинских огнеупорных глин. Намечаемое развитие металлургии и химии настоятельно требует развития производства в районе шамотного кирпича и динаса. Сюда, на этот участок и должно быть направлено внимание научно-исследовательских учреждений.

За прессово-кузнечный и штамповый

Металлообрабатывающее производство в Омутнинском крае находит свое отражение в наметках по сооружению специального предприятия на месте расположения большого металлургического завода. Этот металлообрабатывающий завод будет выпускать продукцию в кованном, штампованном и прессовом виде для удовлетворения потребностей в заготовках автотракторной и станкостроительной промышленности и инструмента для лесной промышленности в готовом виде (топоры и проч.).

Намеченные заготовленные и штамповочные производства являются не трудоемкими и не требующими высокой квалификации, что дает возможность покрыть основную потребность в рабочей силе за счет местного населения.

Об'ем производства штамповочно-кузнечного и прессового заводов определяется в размере 192 тысяч тонн продукции ежегодно.

Кроме того, при развитии омутнинской металлургии и предусматривается организация производства фасонного стального литья на 25 тыс. тонн в год.

Добывать ежегодно 5 миллионов тонн торфа

Колоссальные торфяные массивы Омутнинского района открывают возможность широкого применения торфа в промышленных целях.

Особо важную роль он будет играть как топливная база для намеченных в Омутнинском районе на «Дымном болоте» и при лесохимкомбинате — ТЭЦ общей мощностью в 216 тыс. киловатт.

В основу использования торфа, как сырья для химической переработки, приняты во внимание проектировки таких предприятий, в которых является целесообразным применение генераторного газа в печах. Такими предприятиями являются—металлургические заводы с мартеновскими печами и печами термической обработки металла и стеклозавод. Исходя из производственной мощности этих заводов, намечается газогенераторные установки **на большом** металлургическом в Омутнинске, **на Кирсинском и на** стекольном заводах. Общая мощность газогенераторных установок определяется в 762 тыс. тонн перерабатываемого торфа в газ, с годичным выходом до 53 тыс. тонн торфосмолы.

В настоящее время, мы еще не располагаем данными о степени коксуемости омутнинских торфов. Поэтому нижеприведенные проектировки в этом направлении носят сугубо-ориентировочный характер. При подтверждении пригодности торфов для коксования и в частности в отношении громадного торфомассива на Безымянном болоте, площадью в 93 тыс. га, намечается об'ем производства торфококса для омутнинской металлургии в 135 тыс. тонн, и для получения из торфа кокса 300 тыс. тонн аммиака в 600 тыс. тонн.

При коксовом комбинате одновременно устанавливается смолоперегонная установка производительностью переработки торфосмолы, получаемой от производства торфококса в 166.400 тонн.

В целом торфококсохимия Омутнинского района представляется в следующем виде:

3 газогенераторных установки на переработку 760 тыс. тонн торфа.

1 коксовая установка на переработку 2.300 тыс. тонн торфа.

2 смолоперегонных завода на переработку 220 тыс. тонн смолы, что **даст генераторного газа 1.218** милл. кб. м., кокса 735 тыс. тонн, фенола 24 тыс. тонны, воска 11 тыс. тонн, парафина 8 тыс. тонн, нетралейные масла, пек, брикет и проч.

В соответствии с указанным об'емом производства и строительства электростанции на торфу,—общая добыча торфа в районе к концу второй пятилетки должна быть доведена до 4.900 тыс. тонн.

Открывается путь к залежам фосфоритов

ФОСФОРИТЫ. Омутнинско-Кайского района являются одним из важнейших сырьевых ресурсов в крае. На только что закончившейся конференции инженеров и техников МТС было отмечено, что «вторая пятилетка должна явиться переделкой всей техники нашего сельского хозяйства. Создание в первой пятилетке тракторных заводов и сельско-хозяйственного машиностроения предрешает выполнение плана сплошной механизации обобществленного сельского хозяйства. Сочетание полной механизации с химизацией, на основе мощного развития производства химических удобрений, должно явиться ведущим началом в плане второй с.-х. пятилетки».

Эти моменты в перспективе развития сельского хозяйства подтверждают необходимость и максимального и форсированного развития добычи фосфоритов в Кайском районе. Потребности сельского хозяйства Нижегородского края в химических удобрениях обусловливают необходимость также организации на месте добычи фосфоритов фосфато-тукового производства. В соответствии с потребностями края в туковых удобрениях и с учетом удовлетворения в фосфоритах потребности уральской туковой промышленности **намечается доведение добычи фосфоритов на Кайских рудниках до 4 миллионов тонн сырой руды в 1937 году. Проектируется также создание мощного фосфато-тукового комбината в районе фосфоритных месторождений с производством концентрированных удобрений: амофоса до 280 тысяч тонн в год, и лейнофоса до 800 тыс. тонн.**

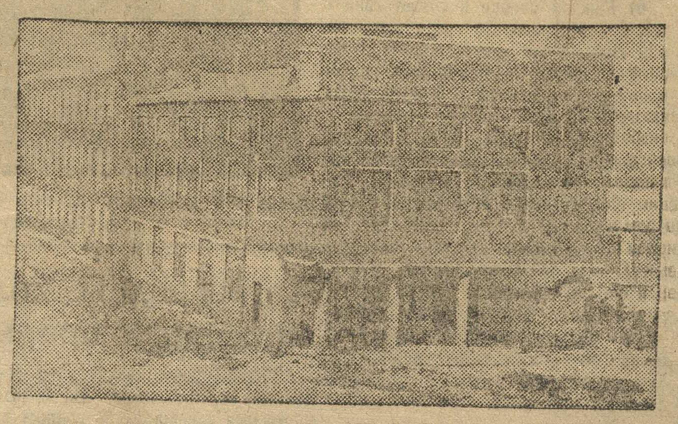

БАЛАХНА. БУМКОМБИНАТ. НОВАЯ ШКОЛА ФЗУ.

Генплан эксплоатации лесных массивов.

Лесные массивы района являются крупнейшей базой для развития лесной, деревообрабатывающей и лесохимической промышленности. Общая лесопокрытая площадь района, примерно, определяется в 2420 тыс. га, с запасом спелых насаждений в 144 мил. кбм. деловой и 123 мил. кбм. дровяной древесины.

Эти запасы древесины, в условиях завершения строительства ж. д. Яр—Фосфориты, прорезающей этот, в значительной части не тронутый лесной массив, и учитывая потребности района в древесном топливе и деловой древесине при разрешении Омутнинской проблемы, обусловливают необходимость развития лесозаготовительной программы по району, с доведением ее до 9.500 тыс. кбм. в 1937 году (из коих 5.500 тыс. куб. м. деловой и 4.000 тыс. куб. м. дровяной) **Это дает рост лесозаготовок по отношению к плану 1931 года в 2,8 раза.**

В результате развития лесозаготовок в указанных размерах 1932—37 г.г. осваиваются полностью лесные массивы Омутнинского района для промышленной их эксплоатации.

Принимаемый в основу лесного хозяйства края принцип—выпускать за пределы края, минимум круглого леса и максимум обработанной и переработанной лесной продукции, для Омутнинского района, в виду дальности и дороговизны транспортировки леса как по водным, так и по железно-дорожным путям, имеет особое значение.

Приведенные выше запасы лесонасаждений и возможный об'ем лесозаготовок дает **предпосылки к организации в Омутнинском районе, или в непосредственной близости к нему, четырех деревообрабатывающих комбинатов, общей производительностью по переработке 1.700 тыс. кб. м. пиловочного леса и с получением широкого ассортимента продукции, на основе полного использования древесного сырья, поступающего производства, где отходы одного вида продукции являются сырьем для других видов продукции.**

Значительное количество балансовой древесины позволяет наметить в районе бумажно-целлюлозную фабрику на 80 тыс. тонн бумаги, а наличие березовых насаждений—**фанерный завод на 24 тыс. кбм. фанеры.**

Громадные сырьевые ресурсы ввиде—березы, сосны, ели, пихты и отходы этих насаждений—коры, хвои, пневой осмол и проч. — настоятельно требует создания в Омутнинском районе крупной лесохимической промышленности. В этом направлении имеются благоприятные возможности для запроектирования следующих лесохимических производств.

1. **4 завода сухой перегонки дерева,** мощностью на переработку 800 тыс. куб. м. березы, с выходом: 88 тыс. тонн древесного угля, 4600 тонн древесных спиртов, 22400 тонн уксусной кислоты, 3600 тонн смоляных масел и 2000 тонн березового дегтя.

2. На базе использования пневого осмола намечается строительство канифольно-экстракционного завода с производством 4000 тонн канифоли и 850 тонн скипидару.

3. На базе развития подсочного хозяйства—один канифольно-терпентинный завод, с переработкой 8000 тонн живицы и с выходом 5600 тонн канифоли и 950 тонн терпентинного масла.

4. В целях рационального использования отходов деревообрабатывающей и лесохимической промышленности—кор, ели, сосны и березы, содержащих до 10 проц. и выше чистых таннидов, создаются богатые предпосылки для организации, в составе деревообрабатывающих и лесохимических комбинатов, производства дубильных экстрактов.

5. На базе имеющихся пихтовых насаждений возможно развитие производства пихтового масла.

Указанные пути использования лесных сырьевых ресурсов заключают в себе последовательный план развития лесного хозяйства Омутнинского района: на основе лесоустройства и создания генерального плана эксплоатации лесных массивов—создается крупная промышленность, осваивается новый лесоэкономический район, дающий стране новую массу материальных ценностей.

К XVII партконференции—50 проц. финплана

ПРОРЫВ УГЛУБЛЯЕТСЯ...

В третью декаду дать 32 процента!

Женактив на штурм финплана

Финансовая эстафета, с успехом проведенная в Нижегородском крае, мобилизовала на борьбу за финплан и сельский женский актив. Пионером в этой области является Яранский район, который своевременно развернул раз'яснительную работу среди женщин на селе, ознакомляя их с целями и задачами финплана.

Были организованы, специально женские финбригады. Силами женщин было распространено займа «Третьего, решающего года пятилетки» на 2.300 руб., ЗАВЕРБОВАНО 1.500 ЖЕНЩИН-ВКЛАДЧИЦ в сберкассу на сумму вкладов 10.000 руб., ликвидирована задолженность колхозников по сельхозналогу, страховым платежам и паевым взносам в кооперацию. В первом квартале в районе на финансовой работе закреплено 40 женщин—общественных инструкторов.

Имеется еще целый ряд районов, мобилизовавших женский актив на выполнение финплана. В Городецком, Омутнинском, Татарском, Сунском и Малмыжском районах организовывались женские бригады, проводили подворные обходы и т. д. и т. п. Вся работа в этих районах проводилась райженсекторами через женорганизаторов.

Опыт этих районов говорит за то, что при правильной постановке раз'яснительной работы среди женщин и оперативном руководстве ими, мы можем значительно расширить армию борцов за выполнение финплана.

Ведущую роль, под руководством партженоргов, в организации женского финактива должны сыграть, финактивистски-комсомолки. В связи с массовым походом за показательные сберкассы и подготовкой к тиражу «Третьего, решающего» должны быть организованы женские контрольные бригады по проверке охвата подпиской на заем и вербовки вкладчиков в сберкассу, по выдаче закрепительных талонов займодержателям, по массово-справочной работе по предыдущим тиражам и т. д.

Комсомолки Нижкрая должны быть застрельщиками организации женского финансового актива на селе, передовыми ударниками за выполнение 50 проц. финплана к XVII партконференции.

Б. КОРЕЛОВА.

Разгильдяйничают...

◆◆ При Починковском рабфаке создан штаб для руководства работой по мобилизации средств. Однако, штаб бездействует. Финработа пущена на самотек. Бюро ячейки комсомола не руководит штабом. Из рук вон плохо поставлен учет. Член бюро ячейки тов. Панюшкин не знает сколько комсомольцев работают по финплану.

СТУДЕНТ.

Быть готовыми к весне

Об'явлен рейд подготовки к севу

Починковский район Нижегородского края об'явил рейд-поход ударников печати и КК-РКИ по подготовке к третьему большевистскому севу.

Рейд проводится с 15 января по 1 февраля, с 20 по 25 об'явлена ударная декада.

Районная газета «ЗА КОЛХОЗНУЮ ДЕРЕВНЮ», райКК-РКИ и райзо послали во все колхозы, сельсоветы и МТС в помощь низовым газетам и рабселькорам 18 ударных бригад-печати из района. Проведено совещание рабселькоров и редакторов стенгазет. Каждой редколлегии дан конкретный план работы. Выпущено 300 экз. и разосланы на места макеты для редколлегии стенгазет.

Редакция «ЗА КОЛХОЗНУЮ ДЕРЕВНЮ» и райфо выделили 400 р. в премиальный фонд для премирования лучших редколлегий и бригад, и рабселькоров за проведение работы по рейду и выполнению финплана.

Эта инициатива подхвачена всеми районными организациями. Райком ВКП(б), одобрив инициативу и вынес решение о включении всех партийных ячеек, советов и колхозов в рейд-поход по проверке готовности колхозов, совхозов и МТС к севу.

С. САРАНСКИЙ.

ИЗВЕЩЕНИЯ

КОНФЕРЕНЦИЯ КАНАВИНСКОГО КОМСОМОЛА.

27 января с. г. в Дворце Культуры, в б. зале, в 6 часов вечера, созывается внеочередная Канавинская районная конференция комсомола.

ПОВЕСТКА ДНЯ:

1. Контрольные цифры на 1932 г. и задачи КСМ.

2. Премирование лучших ударников КСМ.

3. Выборы делегатов на городскую конференцию КСМ.

Выборы делегатов на райконференцию производятся: от 25 действительных членов КСМ—один делегат.

26 ЯНВАРЯ 1932 ГОДА С 6 ДО 7 ЧАСОВ ВЕЧЕРА БУДЕТ ПЕРЕДАВАТЬСЯ ПО РАДИО ВЕЧЕР, ПОСВЯЩЕННЫЙ СМОТРУ КОМСОМОЛЬСКОЙ ЛИТЕРАТУРЫ.

КОМСОМОЛЬСКИМ ОРГАНИЗАЦИЯМ ПРЕДЛАГАЕТСЯ ОРГАНИЗОВАТЬ МАССОВОЕ СЛУШАНИЕ РАДИО-ВЕЧЕРА.

Ответственный редактор К. ЗОТИН.

Издатель—издательство «НИЖКОММУНА».

КРАЙЛИТ № 321. ТИРАЖ 20.000 ЭКЗ. «НИЖПОЛИГРАФ», Варварка, 32. РАЗМЕР: 44 × 62½.