Цена 3 коп

Пролетарии всех стран, соединяйтесь!

Ленинская СМЕНА

3 ФЕВРАЛЯ 1932 Г. № 28 (756)

Адрес редакции Кремль, Дворец Свободы, Татам, тел. № 36—37

Условия подписки: на 1 мес.—60 коп., 3 мес.—1 руб. 80 коп. 6 мес.—3 руб. 60 коп.

ЕЖЕДНЕВНАЯ ГАЗЕТА НИЖЕГОРОДСКОГО КРАЕВОГО КОМИТЕТА ВЛКСМ | ГОД ИЗДАНИЯ 3

С XVII всесоюзной конференции ВКП(б)

На утреннем заседании 1-го февраля продолжались прения по докладу ОРДЖОНИКИДЗЕ. Выступали т.т. ЯКОВЛЕВ (Востокозолото), БРЫКОВ (Ср. Волга), ЦИХОН (НКТруд СССР), ИВАНОВ (Казакстан), ОТС («Кр. Путиловец»), РУМЯНЦЕВ (Донбасс), ИВАНЧЕНКО (Урал), КАГАНОВИЧ М. (НКТЯЖ), ПРАМНЭК (Н.-Новгород), ШВАРЦ (Сланцеоб'единение), ШВЕРНИК (ВЦСПС), ШЕЛЕХЕС (Зап. область), ПУДАЛОВ (тракторный завод, Сталинград), КРЖИЖАНОВСКИЙ. Г.

Вечером в прениях по докладу тов. ОРДЖОНИКИДЗЕ выступили т.т. НАЛИМОВ (Донбасс), ПРЯДЧЕНКО (Сев. край), ПЯТАКОВ (НКТЯЖ), СТРИЕВСКИЙ (ВСНХ РСФСР), ОДИНЦОВ (НКЗем СССР), ЛИХАЧЕВ (автозавод им. Сталина) и КУЗНЕЦОВ (НИЖЕГОРОДСКИЙ АВТОЗАВОД). ПОСЛЕДНИЙ СООБЩИЛ, ЧТО РАБОЧИЕ АВТОЗАВОДА ПОДНЕСЛИ В ПОДАРОК ПАРТКОНФЕРЕНЦИИ 15 МАШИН-ПЕРВЕНЦОВ.

После этого с заключительным словом выступил т. ОРДЖОНИКИДЗЕ.

Речь его была покрыта бурными аплодисментами всего зала.

Конференция единогласно приняла за основу тезисы тов. Орджоникидзе об итогах работы промышленности в 1931 году и задачах 1932 г.

Для окончательного рассмотрения тезисов избрана комиссия в составе т.т. ОРДЖОНИКИДЗЕ, ПОСТЫШЕВА, ПЯТАКОВА, КАГАНОВИЧА М., ШВЕРНИКА, СМИРНОВА, РУДЗУТАКА, КРЖИЖАНОВСКОГО, ГУРЕВИЧА, КОССИОРА ИОСИФА, ГРЯДИНСКОГО, ПЫЛАЕВА, БРЫКОВА, ШВАРЦА, ИВАНЧЕНКО, СЕРЕБРОВСКОГО, ОКОРОКОВА, ПРЯДЧЕНКО, ЛИХАЧЕВА, МАНФРЕДА, МЕЖЛАУКА В., ЛОБОВА, ЛЮБИМОВА, МИКОЯНА, РУМЯНЦЕВА, ЕРЕМИНА, ЦИХОНА, СТРИЕВСКОГО, БУХАРИНА, УШВИНЦЕВА, ФИГАТНЕРА, КУБЯКА, ШАБЛИЕВСКОГО, СУХОМЛИНА, РУХИМОВИЧА, ПРАМНЭКА, НАЛИМОВА, ГИНСБУРГА, ОТС, ДЫБЕЦА и АЛЕКСЕЕВА (Ленинград).

Выполним первую пятилетку в 1932 году

Сокращенное изложение доклада тов. ОРДЖОНИКИДЗЕ на XVII всесоюзной партконференции

1931 год закончился победой нашей промышленности. Продукция ее составила 27 млрд. рублей. Прирост против предыдущего года в 21 проц., в том числе, тяжелая промышленность дала продукции на 11 млрд. руб., прирост 28 проц.; легкая—7,6 млрд. руб., 12,6 проц.; лесная—2,5 млрд. руб.—12,6 проц.; промышленность наркомснаба—5 млрд. руб.—22,5 проц.

Отдельные отрасли показали совершенно исключительный рост. Так, продукция автотракторной промышленности составила 221 проц., по сравнению с предыдущим годом. «Стальмост»—186 проц., техника безопасности—185 проц., станкостроение—173 проц. Некоторые отрасли выполнили пятилетку в три года. Машиностроение, электротехническая промышленность, нефтяная, резиновая, вагоностроение перешли в 1931 г. уровень производства, намечавшийся пятилетним планом на последний год пятилетки.

Капитальные вложения в 1931 году составляют гигантскую цифру—7 млрд. руб., больше чем за предыдущие 2¼ года. Введен в эксплоатацию основной капитал в 3,5 млрд. руб.

Неуклонный и бурный рост нашей социалистической промышленности происходит на фоне колоссального падения производства во всем капиталистическом мире. Мы имеем годовой прирост в 21 проц. и вполне законно считаем, что этого мало. Но никогда, даже в самые лучшие времена, ни одна капиталистическая страна не знала такого процента прироста производства за один год. Даже Америка не имела годового прироста больше 7 проц. А теперь промышленность капиталистических стран идет вниз с такой быстротой, с какой она никогда, пожалуй, не шла вверх. Если уровень 1925 г. принять за 100, то уровень производства 1931 г. составит в Германии 81, в Англии—93, в Америке—63,5, а во всех капиталистических странах вместе взятых—92. А в нашей стране? Против 100 в 1925 г. наша промышленность поднялась через год до 127, потом до 147, затем до 170, еще через год до 198 и в 1931 г.—до 219.

Успех колоссальный. Но значит ли это, что лозунг Ильича: «догнать и перегнать» мы уже осуществили? Конечно, нет. Мы создали такие гиганты, как Нижегородский автозавод, Харьковский тракторный, Московский автозавод, Уралмашстрой (первая очередь), Саратовский комбайный, завод фрезерных станков, в Москве «Калибр», «Фрезер», Уральский медеплавильный комбинат. За полярным кругом создан промышленный центр Хибиногорск, где разрабатываются аппатиты; пускается Кузнецкий металлургический завод. Сегодня зажжена первая домна мирового гиганта Магнитогорского завода; пускается первая очередь Березников, Невский и Воскресенский химкомбинаты, «Шарикоподшипник», сдано в эксплоатацию 79 шахт. Построены электростанции общей мощностью в 1 млн. квт.

Но мало построить и сдать в эксплоатацию. Надо было поставить на службу нашему государству, нашим целям эту первоклассную мощную технику.

Тов. Сталин год назад со всей резкостью поставил перед всеми нами вопрос об овладении техникой. С тех пор мы кое-каких успехов в этом деле достигли.

Наглядный пример того Сталинградский завод. Сколько разговоров было, что «не овладеют». Конечно, нам пришлось повозиться, но сейчас уже все видят, что на Сталинградском заводе дело поставлено прочно. Еще не так давно он выпускал тракторы с большими перебоями, а сейчас изо дня в день дает больше 120 машин, и сегодня дал 130. На заводе сейчас дискуссируется вопрос: является ли пределом проектная мощность завода в 144 трактора в день? Не сомневаюсь, что в марте—апреле сталинградцы достигнут этого уровня. Но предел ли это? Вместе с дискуссирующими товарищами, думаю, и убежден, что для большевиков, для ударников, эта цифра не предел. Есть все возможности дать больше, и я уверен, что сталинградцы сумеют дать 200 тракторов в день.

Уроки Сталинграда не прошли даром. Харьковский тракторный сразу пошел плавно вперед и сейчас дает уже 50 тракторов в день. Опыт пуска новых заводов в 1931 г. поможет нам в этом деле в 1932 г. Этот опыт показывает, что мы с любым заводом справимся. Нашими «расейскими» рабочими, нашими инженерами и техниками мы ставим и поставим американскую технику на службу социализму.

Истекший год характерен широким разворотом машиностроения. Огромных успехов мы добились в сельскохозяйственном машиностроении. Многие ответственные машины мы выпускаем уже десятками тысяч. Паровозы, цистерны, большегрузные вагоны, машины для электрической промышленности огромных мощностей и новейших конструкций, паровые турбины, обогатительное оборудование, блюминги, разливочные машины, кренинги, трубчатки, все это мы научились строить своими руками на наших заводах из советских материалов. Свладеваем станкостроением. В 1931 г. построено 16.000 станков против 7.000—в 1930 г., в широком масштабе приступили к производству инструмента.

Слабо у нас с кадрами. Правда, и на этом участке мы далеко продвинулись вперед. В 1931 г. из учебных заведений мы выпустили 21.000 инженеров и техников. В 1932 г. выпустим 38.000. Но этого мало. Крепнут и растут научно-исследовательские институты. В 1930 г. их было 141, сейчас 255. Число научных работников в промышленности возросло с 6.000 до 12.500. Но надо отметить слабость связи институтов с повседневной практикой промышленности. На одном из совещаний профессор-химик Юшкевич говорил, что пора разрушить монастырские стены наших институтов и окунуться в живую практику производственников. Из-за монастырских стен институтов—на заводы! Этот лозунг вызвал возражения некоторых профессоров: как бы наука не отстала? Понятное дело, наука не должна отставать, и она не будет отставать у нас. Но абсолютно прав профессор Юшкевич, когда он зовет соединить науку с повседневной промышленной практикой. От этого выиграет не только промышленность, но и наука.

Вместе с ростом промышленности растет пролетариат в нашей стране и улучшается его положение. За истекший год число рабочих и служащих в промышленности выросло на 442 тыс. человек. Безработица полностью ликвидирована. Заработная плата по промышленности ВСНХ возросла за 11 месяцев на 16 проц.

В области тарифной системы у нас еще были большие изъяны, которые

не совсем устранены и сейчас. Пресловутая уравниловка еще не всюду изгнана. По уровню зарплаты до четвертого квартала 1930 года металлисты стояли на 11 месте среди других профессий, угольщики на 19, коксовики на 27. Рабочие легкой промышленности были в более благоприятном положении, нежели рабочие этих важнейших и труднейших, по условиям труда, отраслей. Надо как можно скорее доделать начатое, как можно скорее покончить с этой, отнюдь не большевистской, тарифной политикой.

Растет жилищный фонд, с каждым годом увеличиваются вложения в жилстроительство. В 1929 г. мы вложили 175 млн. руб., в следующем году—300 млн. руб., в 1931 г.—470 млн. рублей.

Часто слышны жалобы: не хватает предметов широкого потребления. Совершенно верно, сильно не хватает. И все же таки в производстве этих предметов мы далеко шагнули вперед, по сравнению с довоенным. Галоши: в 1913 году в России их было произведено 27 млн. пар, в 1931 году—53,9 млн. пар. Обувь: 1913 г.—8,4 млн. пар., в 1931 г.—76,8 млн. пар. Мыло хозяйственное: в 1913 г.—94 тыс. тонн, в 1931 г.—181 тыс. тонн.

В чем же дело? Дело в том, что до революции небольшая верхушка населения ходила обутой и мылась мылом, а миллионы были босы, или обуты в лапти, и ходили грязными. Гигантски выросла потребность—вот в чем дело. Наша задача удовлетворить эту потребность. Что мешает нам? Недостаток сырья. И если сельское хозяйство настойчиво требует от нас машин, и мы даем эти машины, то теперь пришло время от сельского хозяйства потребовать сырья, и оно должно его дать.

Со времени XIV с'езда нашей партии, давшего лозунг индустриализации страны, прошло шесть лет. Как мы выполняем этот лозунг, ставший центральным лозунгом нашего строительства? Возьмите каменный уголь: в 1925 году было добыто 17 млн. тонн, в 1931 г.—57 млн. тонн. Торф: 2,5 млн. тонн и 9,5 млн. тонн. Чугун: 1,5 млн. тонн и 4,9 млн. тонн. Машиностроение: 730 млн. руб. и 5.578 млн. руб. Лозунг индустриализации выполняется большевистскими темпами.

XVI с'езд партии полтора года назад выдвинул задачу создания Урало-Кузбасса. И там, где полтора года тому назад было пустое место, теперь выросли гигантские заводы: Кузнецкий, Магнитогорский, Уралмашстрой, завод ферросплавов. Вот ответ на постановление XVI с'езда.

Чтобы осуществить грандиозную программу строительства, партии надо было отстоять свою генеральную линию против троцкистов, зиновьевцев и правых оппортунистов, преодолеть колоссальные трудности. Тов. Сталин в этой борьбе был нашим вождем.

Несмотря на успехи, мы плана истекшего года все же не выполнили. Причины: подвел транспорт, мешала уравниловка, не было должного внимания, и в особенности со стороны директоров, к организации труда. Мешала громоздкость об'единений, не было подлинного хозрасчета. Не было должной проверки исполнения наших директив. Борьба со всеми этими недочетами должна продолжаться со всей решительностью.

Устранение этих недостатков дает огромные результаты. Возьмите тот же Сталинградский завод. Там хорошо поработали над всеми этими вопросами и, в результате, мы имеем не только решительный под'ем производства, но и резкое снижение себестоимости. Себестоимость сталинградского трактора в январе 1931 года составляла 5.793 руб., в декабре 1931 г.—3.328 руб. Снизили себестоимость машиностроение, электротехническая промышленность, нефтяная. Резко повысили лесная, черная металлургия, торф, уголь. Эти отрасли с'ели все сбережения других отраслей. Так работать дальше нельзя.

В течение первой пятилетки промышленность систематически получала дотацию от других отраслей народного хозяйства. Во второй пятилетке промышленность должна вложить свою лепту в общее народно-хозяйственное накопление.

Задачи 1932 года огромные. Самотеком они выполнены не будут. Промышленность должна дать прирост в

Комсомольскую **встречу** большевистской **весне**

Начало сделано

ВЯТКА. (От наш. корр.).

Вятская комсомольская организация развертывает подготовку к предстоящей весенне-посевной кампании. Январь об'явлен месяцем массового похода комсомола за организационно-хозяйственное укрепление колхозов. Для организации этой работы в 42 сельсовета района послано 58 комсомольцев.

Для организации весенне-посевной кампании Вятский горрайком комсомола в начале февраля посылает на места специальные комсомольские бригады, в которые войдет до 100 человек.

В ближайшие дни горрайком проводит совещание секретарей деревенских ячеек по вопросу подготовки к весеннему севу. По этому же вопросу горрайком совместно с горрайпионеров созывает совещание деревенских вожатых.

ЛИТВИН.

Включились в рейд

Учитывая важность третьей большевистской посевной кампании, ячейка ВЛКСМ Крайколхозсоюза по-боевому включилась во всесоюзный рейд. Проведено общее собрание. Выбран контрольный пост, утвержден план проведения рейда.

Срок проведения рейда планом установлен с 31 января по 25 февраля 1932 года. К практическому выполнению ячейка приступила с 29 января.

СОЧНЕВ.

На торопятсо

В **Верхошижемском** районе ход подготовки к весенне-посевной кампании не получил еще боевых темпов. Основные организации—Райсо и Райколхозсоюз не повернулись лицом к предстоящим задачам большевистского сева.

Составление финансово-производственных планов в колхозах идет недопустимо медленно. Сортирование семян в большинстве колхозов и сельсоветов не начато, также как и ремонт сельхозинвентаря. Учета инвентаря, нуждающегося в ремонте, также нет. Выполнение плана ссыпки страхсемфондов идет «черепашьими темпами».

С. РЫЖЕНКОВ.

УТРОЙТЕ НАГРУЗКУ ЛЕДЯНКИ

Работать по-ударному

Комсомольцы коммуны «Звездочка» в Коберской сельхозартели Нагорского района в лесу работают по-ударному.

Комсомольские бригады, вырабатывающие до 6—8 кбм. на человека, на производственном совещании были премированы. Так же премирован за отличную работу старший десятник **Дувакин И. Т.**

Ячейка ВЛКСМ при коммуне «Звездочка» и Коберская ячейка заключили между собою соцдоговор по выполнению и перевыполнению норм выработки. После этого производительность труда значительно повышается.

4 декабря комсомольцами был проведен субботник на лесоразработках. Заработанные средства пошли на развертывание культмассовой работы. Надо сказать, до настоящего времени культурная работа среди лесорубов не развернута. Профессиональная организация даже не выделила культфонда.

Комсомольцы участка и района должны со всей настойчивостью устранить все имеющиеся недостатки, вместе с этим предлагаем участок при коммуне «Звездочка» сделать комсомольским показательным участком.

НИКУЛИН.

Идет борьба за технику

30 января в МАО открылась областная конференция инженерно-технических работников, комсомольцев, бригадиров хозрасчетных бригад по механизации лесозаготовок и организации труда. На конференции будет заслушан доклад о выполнении шести условий т. Сталина на лесозаготовках и о выполнении плана дроволесозаготовок. Вместе с этим, на конференции будут подведены итоги финиша всесоюзной лесной эстафеты.

ЛЕБЕДЕВ.

„ТЕХНИКА В ПЕРИОД РЕКОНСТРУКЦИИ РЕШАЕТ ВСЕ“ (И. СТАЛИН)

4 февраля—всесоюзный день техники

Всем хозяйственным, профессиональным и комсомольским организациям, всем добровольным техническим обществам

По инициативе ряда звеньев, советов научных обществ и редакций газет, годовщина исторической речи т. Сталина — 4 февраля — «об овладении техникой» ознаменовывается проведением в феврале массового смотра борьбы за овладение техникой на предприятиях. Народный комиссариат тяжелой промышленности, ВЦСПС, ЦК ВЛКСМ и всесоюзное общество «За овладение техникой» предлагают всем хозяйственным, профессиональным и комсомольским организациям немедленно включиться в смотр и провести его в течение февраля под углом проверки состояния техпропаганды и овладения техникой. Конкретно во время смотра необходимо проверить:

1. Выполнение директивы ЦК ВКП(б) от 5 авг. 1931 г. о техпропаганде и создании массовой технической общественности (НИТО, ЗОТ, Общества изобретателей и т. д.).

2. Состояние массовой техучебы и технической работы на предприятиях.

3. Как увязывается техпропаганда с борьбой за выполнение пормфинплана, повышение производительности труда, улучшение качества продукции, освобождение от иностранной зависимости в техническом отношении и максимальное использование творческой инициативы рабочих, специалистов, хозяйственников.

4. Состояние учебы хозяйственников без отрыва от производства.

5. Создание техплана на каждом предприятии.

Смотр должен выявить, что сделано по всем этим направлениям, на каждом отдельном производственном участке, обобщить лучший опыт для перенесения его на все предприятия, наметить конкретные мероприятия для дальнейшей работы и полностью ликвидировать существующую недооценку техпропаганды со стороны значительной части хозорганов и профсоюзов.

На-ряду с общими формами проведения массового смотра (создания проверочных бригад, техпропов, техконференций, выставок, экскурсий, кино и т. д.), а также массовой мобилизации советской общественности вокруг смотра. — Наркомтяжпром, ВЦСПС и ЦК ВЛКСМ предлагают:

1. Об'явить день 4 февраля всесоюзным днем техники, и в этот день провести на всех предприятиях специальные собрания рабочих, посвященные смотру, с подведением на них годовых итогов работы по овладению техникой.

2. Организация смотра должна быть проведена при непременном соблюдении единства действий всех местных организаций (техпропов хозоб'единений и предприятий, комсомольских организаций, проф. органов, НИТО, ЗОТ, Общества изобретателей и т. д.) путем организации постоянных совещаний при техпропах хозоб'единений и предприятий.

3. Итоги работы по смотру необходимо обсудить на массовых технических конференциях, организуемых в общезаводском и районном масштабе, на которых должны быть особо суммированы следующие основные показатели:

а) контрольные цифры охвата всеми видами массовой техучебы разных категорий и квалификаций рабочих, ИТР и служащих на 1932 г.; б) составление единого плана массовой работы по техпропаганде; в) составление техплана каждого предприятия; г) выпуск технического займа учебы по линии ИТР и рабочих; д) план организации технических обществ.

За большевистские темпы в массовой техпропаганде!

Нарком тяжелой промышленности СССР С. ОРДЖОНИКИДЗЕ.
Секретарь ВЦСПС Н. ШВЕРНИК.
Секретарь ЦК ВЛКСМ А. КОСАРЕВ.
Всесоюзное общество «За овладение техникой».

подарки

XVII всесоюзной партконференции

12 хлебных обозов

К XVII всесоюзной партконференции Починковский комитет ВЛКСМ машинно-тракторной станции организовал 12 красных хлебных обозов, с количеством 1.969 центнеров.

Комсомолом была мобилизована беспартийная молодежь, и, как результат активного участия, план хлебозаготовок был перевыполнен на 950 центнеров.

Н. М.

Победы на финфронте

◆◆ Передовые районы рапортуют XVII всесоюзной партконференции о выполнении финплана первого квартала:

Кулебакский—на 68.6 проц.
Городецкий—на 64 проц.
Борский—на 56.5 проц.
Автозаводский—на 50.7 проц.
Свердловский—на 50 проц.

◆◆ Черновский, М.-Полдинский, Ошминский, Кувербский и Ломовский сельсоветы Шахуньского района, при активном участии комсомольской организации, выполнили финплан первого квартала.

ЗА РУБЕЖОМ

ДИН-ЧОУ ОТСТУПАЕТ.

ТОКИО. Сегодня утром бригада Хасебе выступила из Шаань Чин-Пу в Харбин. Одновременно эшелон войск дивизии Таймона вышел из Чуань-Чуня.

Войска Дин-Чоу отступают в Бин-Дзяну. Полагают, что японские власти не будут возражать против прибывания Дин-Чоу в Бин-Дзяне.

БЕЙПИН. Вчера в Харбине над японской военной миссией появился японский аэроплан, сбросивший пакеты. Миссия давала информацию сигналами. Группа китайских солдат пыталась обстрелять аэроплан, но появившиеся японские офицеры открыли оружейный огонь и разогнали китайских солдат.

БОМБАРДИРОВКА НАНКИНА.

НЬЮ-ЙОРК. Морское министерство сообщает, что японцы бомбардируют Нанкин.

Соревнование по срыву набора в ФЗУ

Заставить хозяйственников выполнять решения партии о подготовке кадров

На созванном Крайкомом КСМ и редакцией «Лен. Смены» совещании по вопросам хода февральского набора выяснилось, что февральский набор в школы ФЗУ в ряде районов срывается.

В **ВЯТСКОМ** районе нужно набрать в школу ФЗУ 965 человек и организовать одну школу ФЗУ коммунального хозяйства на 100 человек, в школу ФЗУ кулинарии тоже на 100 чел. Набор же фактически срывается. Школы ФЗУ находящиеся в ведении Нижкрайснаба, Крайпотребсоюза (школа КТУ), Крайуправления связи и др. набор не производят только потому, что их хозяева отказываются от набора. Крайуправление связи заявляет: «Мы набирать не будем нам кадры не нужны».

Нижлеспром также заявляет: «Люди нам не нужны, нет средств», и настаивает на снижении контрольной цифры по набору со 100 чел. на 50 человек. Крайпотребсоюз до сих пор не отпускает средств на строительство школы.

В Вятке организующиеся 2 новые школы ФЗУ, кроме завов, не имеют ничего — ни преподавателей, ни инструкторов, ни учебных пособий и т. д. Дело с общежитиями обстоит безобразно.

Комсомольская организация слабо борется за полное освоение контрольных цифр по набору в фабзавуч.

Совершенно безобразное, нетерпимое положение с набором в школы ФЗУ мы имеем в Балахнинском районе, где набор форменным образом срывается.

Всего в районе должны набрать 580 чел., из них 200 школа ФЗУ Гидроторфа, 200—бумкомбината, остальные — школа ФЗУ НИГРЭС'а. Бумкомбинат отказался от набора. На Гидроторфе от набора отказываются, ссылаясь на полученное от Союзторфа распоряжение—воздержаться от набора. Нижэнерго не разрешил НИГРЭС'у производить набор. Нежелание производить набор хозяйственники об'ясняют тем, что им кадры не нужны, что у них кадров уже достаточно и т. д.

Комсомольские организации НИГРЭС'а, Гидроторфа, Бумкомбината и РК КСМ не считают своим делом бороться за школу ФЗУ, за подготовку квалифицированных кадров.

В школах ФЗУ Муромского района набор также срывается, а комсомольские организации — в роли посторонних наблюдателей. Только накануне совещания работник из Муромского РК КСМ счел нужным поинтересоваться положением с набором в ФЗУ, кое-куда позвонив по телефону. Февральский набор в фабзавуче срывается. Основными причинами этого является то, что комсомольские организации не возглавили борьбу за проведение набора.

Все эти хозяйственники проявляют оппортунистическое отношение к вопросам подготовки кадров, живут только сегодняшним днем и не хотят видеть дальше своего носа, игнорируют партийные решения, не понимают и не хотят понять, что для построения социализма нам потребуется много сознательных, квалифицированных кадров, что каждая отрасль нашей промышленности развивается и в дальнейшем будет развиваться невиданными нигде в мире большевистскими темпами.

Комсомольские организации должны помнить, что они несут ответственность за набор в школы ФЗУ и должны принять немедленно решительные меры к изжитию имеющихся безобразий.

ЕФ. В.

Рис. Гр. Ст.

Целый ряд организаций, как например Крайсвязь, Лесопром, Союзторф и др. от февральского набора в ФЗУ отказываются, заявляя, что им кадры не нужны.

ЛЕГКОМЫСЛЕННАЯ РЕЗВОСТЬ.

ОБ ИТОГАХ РАБОТЫ ПРОМЫШЛЕННОСТИ ЗА 1931 ГОД И ЗАДАЧАХ НА 1932 ГОД

Из доклада ответственного секретаря Нижегородского Городского Комитета ВКП(б) т. КАГАНОВИЧА Ю. М. на III краевой партконференции

Товарищи, истекший 1931 год был годом завершения построения фундамента социалистической экономики, годом всемирно-исторических побед, годом невиданных в капиталистическом мире темпов роста промышленности, годом бурного роста коллективизации, на базе которого в основных зерновых районах завершена ликвидация кулачества, как класса.

Последовательно осуществляя генеральную линию нашей партии, под руководством ленинского ЦК краевая парторганизация добилась блестящих побед в области развития промышленности, обеспечив выполнение решений первой и второй краевой конференций о превращении нашего края в край индустриально-аграрный, о специализации его, как края машиностроения, химии, края лесной и лесообрабатывающей промышленности. Подтверждением всего этого является рост продукции промышленности края за три года на 99,7 проц., при чем группы «А»—тяжелая промышленность, производящая средства производства, дала рост на 143,2 проц. По отдельным отраслям промышленности мы имеем подлинно большевистские темпы. Так, например, по основной химии за три года мы имеем рост на 873 проц., по бумажной—607 проц., швейной—257 проц., по металлопромышленности—111 проц., общее машиностроение — на 147 проц. Ряд предприятий выполнили пятилетку в три года. Наметки пятилетки по капиталовложениям перевыполнены в три года: в пятилетку мы должны были освоить 541 миллион, а за три года освоено 574 миллиона. На основе роста промышленности неуклонно из года в год повышается материально-бытовое и социально-культурное положение рабочего класса.

Как работала краевая промышленность в 1931 году

Третий год пятилетки в области развития промышленности, несмотря на то, что мы имеем ряд прорывов, о которых я буду говорить потом, характеризуется, несомненно, большими победами. Специфической особенностью 1931 года в развитии промышленности края является то, что это был первый в истории хозяйства края год массового промышленного строительства и пуска крупных гигантов. Мы в прошлые годы также строили крупнейшие предприятия, как Бумкомбинат, Чернореченский химический комбинат, но это были только единицы. В течение 31 г. мы развернули строительство 20 крупнейших предприятий с планом капиталовложений 397 мил. руб.

Одновременно с автозаводом уже пущены станкозавод, Радиокомбинат, в первом квартале 1932 г. должен быть пущен ряд других заводов.

Ряд предприятий края дал значительный рост в области выпуска валовой продукции, по отношению к 31 г. Таких предприятий—21: завод им. Ленина дал прирост на 75 проц., фабрика учебных пособий—82 проц., ЧХК—80 проц., Вятский фосфоритный—50 проц. и т. д. Ряд предприятий свои промфинпланы не только выполнили, но и перевыполнили. К таким предприятиям относятся: автосборочный завод, кожевенный район им. Коминтерна, им. Ленина и ряд др. В результате всего этого, общий рост выпуска продукции промышленности к 30 году равен 8,9 проц.

Однако, вследствие глубоких прорывов в значительной части предприятий края в целом по промышленности вылилось весьма резко недовыполнение плана 1931 г. Общий план выполнен всего на 71,2 проц., иначе говоря вместо 1 миллиарда 18 мил. руб., намеченных по плану, дано продукции на 724 мил. руб., при чем союзная промышленность выполнила план на 69,3 проц., республиканская на 65,8 проц., краевая—на 75,6 проц. и наркомснабовская—на 71,8 проц.

Какие причины повлияли на задержку выполнения совершенно реальных планов 1931 года? Я хочу кратко изложить те основные причины, которые повлияли на выполнение промфинплана. Во-первых, в ходе выполнения промфинплана имел место ряд трудностей. Первое—это то, о чем многие уже говорили здесь, то, что, многие сидящие здесь, повседневно чувствовали на своей спине—это неудовлетворительная работа НИГРЭС и, в особенности, плохая работа его в четвертом квартале.

Второе — транспортные затруднения прошлого года. Они также создали известный перебой в области нормального снабжения отдельных предприятий сырьем.

Но значительная часть недовыполнения плана, несомненно, об'ясняется невыполнением шести условий тов. Сталина, являющихся боевой программой борьбы за промфинплан. Хозяйственные, партийные и профсоюзные организации многих предприятий не перестроили свою работу так, как указывал т. Сталин в своих двух речах на совещании хозяйственников, как этого требовало решение Крайкома от 4 апреля. Это подтверждается совершенно об'ективным хозяйственно-экономическим анализом. Если взять для примера отдельные предприятия, то мы видим, что одинаковые предприятия, находящиеся в одних и тех же условиях, выполняют план не одинаково: одни лучше, другие хуже.

Отсюда можно сделать выводы, что одни предприятия перестраиваются более интенсивно и выполняют планы лучше, а другие перестраиваются медленнее, иные же совсем не перестраиваются и вследствие этого план выполняется ими неудовлетворительно.

Все это говорит о том, что на-ряду с предприятиями, имеющими положительную работу по перестройке, значительная часть предприятий края медленно реализует шесть условий т. Сталина и это является основной причиной невыполнения планов 1931 года. Нужно сказать, что проявляющиеся у отдельных работников тенденции прикрыть слабость работы предприятий НИГРЭС'ом получали и будут получать соответствующий отпор со стороны Крайкома.

Машиностроение и металлургия—ведущие звенья промышленности края

Какие задачи стоят перед нами в 1932 году? Основой основ плана 1932 года является выполнение пятилетки в четыре года и тем самым подготовка второй пятилетки. 1932 год является годом завершающим пятилетку. В этом году наша партия со всей большевистской решимостью и настойчивостью должна налечь на важнейшие участки народного хозяйства, на основные решающие звенья. Это значит развернуть борьбу за металл, уголь, транспорт и машиностроение.

Содержание плана 1932 года нашего края вытекает из общих установок нашей партии и характеризуется следующими моментами:

дальнейшим быстрым развитием машиностроения в крае, увеличением местной металлургической базы и ее расширением, доведением энергетической базы до полного обеспечения потребностей промышленности. План 1932 года характеризуется большей строительной программой, громадным ростом производства промышленности, в том числе и легкой промышленности на-ряду с неуклонным улучшением положения рабочего класса.

На 1932 г. рост производства промышленности края намечается по валовой продукции на 54,1 проц., при союзном росте 36 проц. Вместо 724 миллион рублей выпуска валовой продукции в прошлом году в 1932 г. будет дано на 1.115.000.000 руб. Союзная промышленность дает рост на 87,6 проц., республиканская—8,6 проц., краевая—26,5 проц. и наркомснабовская—32,4 проц. По гр. «А» намечен рост на 72 проц., по группе «Б»—22 проц. Такой рост, такие темпы, которые, как видите, выше союзных, главным образом идут за счет продукции вновь пущенных заводов и, в первую очередь, за счет автозавода, который должен дать в 1932 году продукции на 142 миллиона рублей.

В 1932 г. ряд отраслей промышленности намечает весьма высокие темпы, например, стройматериалы дают рост на 141 проц., металлопромышленность на 101,5 проц., электропромышленность—89 проц., химия—31,3 проц., бумажная —56 проц., швейная—33 проц. и т. д. Во всех наших контрольных цифрах, во всех планах на 32 год, несомненно, металлопромышленность края остается ведущей отраслью промышленности, вырастая по валовой продукции на 101 проц. Если удельный вес металлопромышленности в 30 году во всей промышленности края равнялся 38 проц., то в 1932 г. он будет равняться 45,5 проц.

Я считаю необходимым обратить особое внимание конференции на машиностроительную промышленность края, ибо вы знаете, что в тезисах составления второй пятилетки по докладу тов. Молотова и Куйбышева сказано:

«Ведущая роль в завершении технической реконструкции принадлежит советскому машиностроению. Конференция считает необходимым увеличить продукцию машиностроения к концу пятилетки не менее чем в три—три с половиной раза против 1932 года с тем, чтобы все потребности реконструкции промышленности и транспорта, связи, сельского хозяйства, торговли и т. д. были обслужены внутренним производством наиболее совершенных и современных машин».

Наш край является краем машиностроения, вот почему я считаю необходимым остановиться на машиностроении и металлургии. Машиностроительная промышленность края в 1932 году дает темпы роста на 161 проц. Вместо 116 милл. рублей валовой продукции в 1931 г., она в 32 году должна дать 304 миллиона руб. Удельный вес машиностроения во всей продукции края возрастает с 20,1 проц. в 31 году до 33 проц. в 32 г., при чем по отдельным видам машиностроения удельный вес нашего края в Союзе весьма значительный. По дизелям наш удельный вес в Союзе—17,3 проц., по автомобилям—34,1 проц., по паровозам 11,5 проц. Все это показывает, какое исключительное значение имеет в крае машиностроение. Несомненно, требуется исключительное внимание со стороны партийных, профессиональных и хозяйственных организаций к этому участку нашей промышленности. Большая часть продукции по машиностроению идет за счет новых заводов. Один автозавод, как я говорил, должен дать продукции на 142 млн. руб. Для того, чтобы выполнить планы, намеченные на 1932 год в области машиностроения перед парторганизацией стоит задача—за первой победой строительства и пуска заводов добиться второй победы—в максимально короткий срок освоить производство, освоить новую технику на всех вновь пущенных заводах и, главным образом, на автозаводе.

Надо в максимально короткий срок наладить производство. Под организацией производства некоторые подразумевают лишь освоение станка, чтобы станок работал нормально. Это только половина дела. Нужно добиться такой организации в планировании производства на новых заводах, чтобы была увязка одной операции с другой, чтобы была бесперебойная подача деталей, чтобы была комплектность, чтобы сама система управления на вновь пущенных заводах (я говорю об автозаводе) была бы соответствующим образом организована.

Второй вопрос, на котором я считаю необходимым остановиться, это мобилизация всей инициативы, всей энергии хозяйственников, инженерно-технических сил и всех рабочих масс на овладение новыми производствами, заменяющими импорт. У нас отдельные руководители предприятий, имея план, нередко его фетишируют, заявляют, что они от него отступить не могут. Между тем, в крае есть хорошие примеры, когда предприятия сумели собственными силами освоить ряд новых производств. Возьмем такой маленький завод, как «Красный Якорь», который по существу является большой кузницей. Благодаря энергии директора, инженерно-технических сил на этом заводе теперь освоен электросварочный станок, который до сих пор у нас в Союзе не производился. Недавно из Германии вернулся инженер завода «Кр. Этна», который заказывал там оборудование для болто-заклепочного цеха завода «Кр. Этна». Он доказывает, что мы сейчас на своих предприятиях, на той же «Этне» может производить значительную часть оборудования, тем более, что в Германии нам делают станки на старом оборудовании, которое хуже нашего.

Это говорит о том, что этот участок работы требует максимального напряжения всех сил, всей энергии и хозяйственников и инженерно-технических работников и широких рабочих масс.

В вопросах электросварки, автогено-сварки нужно создать решительный перелом в умах всех хозяйственников, партийных и профессиональных организаций. Я не стану доказывать здесь преимуществ электросварки какими-нибудь общими рассуждениями, а приведу пару примеров из жизни наших нижегородских предприятий, например, Сормовского завода, который по части дизелестроения произвел интересную работу — сварку картера двигателя ЗБК-43 (во второй половине декабря).

В области котлостроения в настоящий момент заканчивается пробная сварка воздушно-водяного котла диаметром 2.000 мм. и длиною 7500 мм. на рабочее давление 5 атм. Экономия металла на одном котле—370 кгр. или 7 проц. Общий экономический эффект на 1 котел получается около 400 руб.

Завод им. Ленина электросварку применяет на сваривании деталей телефонных аппаратов взамен крепления винтами и производит отжиг концов контактных пружин электросварочным аппаратом.

На 1932 год стоит задача—окончательно разрешить вопрос специализации ряда заводов нашего края, которые до сих пор не имеют своего лица. Мы имеем Воробьевский завод, который выпускает до 15 типов различных машин, на заводе в Б.-Холунице производство меняется до 5 раз в год, до сих пор далеко не определилась специализация Сормова.

Если взять задачи, стоящие в 1932 году, и те грандиозные перспективы, которые открывает перед нами вторая пятилетка в области машиностроения, то в нашем крае должно развиваться крупное машиностроение. Сейчас идет довольно упорное обсуждение вопроса о строительстве в нашем крае завода на 1000 тепловозов.

Каковы перспективы металлургии? Мы имеем богатейшие залежи руды в

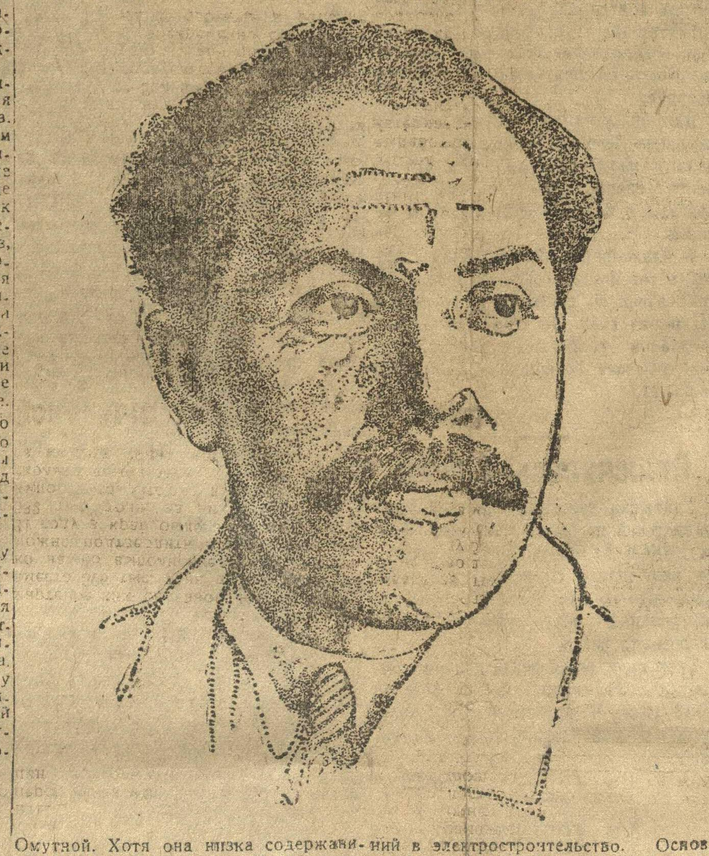

Омутной. Хотя она низка содержанием железа—30-35 проц., но она высока качеством, вследствие незначительного количества вредных примесей. Мы имеем богатейшую перспективу развития хим. промышленности на базе вурнарских и кайских фосфоритов, где намечается постройка комбинатов. Нет сомнения в том, что эти комбинаты будут построены, так как есть перспектива использования и флотации пиритовых огарков. Это дает большую перспективу развития металлургии в нашем крае.

Я хочу остановиться, главным образом, на задачах 32 года в области действующих заводов. Мы должны в 32 году получить с домен и мартенов Выксы, Кулебак, Омутной и Сормова 141 тыс. тонн чугуна, вместо 72 тыс. тонн в 31 г. Мы должны получить мартеновских болванок 444 тыс. тонн, вместо 306 тыс. тонн в 31 г. Насколько важно выполнение этих планов, можно подтвердить одной цифрой: в 31 году в край было завезено металла 582 тыс. тонн, из них 74 тыс. тонн импортного. Отсюда вы видите, насколько важна задача, насколько дорога каждая тонна металла, насколько важна задача выполнения планов, намеченных нами в области металлургии на 32 год.

Я приведу пример, как при использовании всех внутренних возможностей можно получить огромный эффект. На Сормовском металлургическом заводе по дизельному цеху (583 чел.) за счет укрепления трудовой дисциплины намечена экономия 37.836 раб. часов и за счет доставки к рабочему месту инструмента, наряда, чертежей и т. д. 120.693 раб. часа, а это значит, что вместо 583 чел. потребуется на 82 чел. меньше.

В чем тут дело? Разве какие-нибудь новые капиталовложения потребовались? Ничего подобного, требуется лишь одно—уметь правильно, рационально, по-хозяйски использовать то, что имеется: требуется лишь конкретное руководство делом, требуется правильно проводить указания партии, указания тов. Сталина.

В 32 г. в металлургию вкладывается 25 милл. руб. капиталов. Выкса должна построить два мартена, агломерационную фабрику, Кулебакский завод—сталелитейный цех. В Омутнинске строится мартен и т. д. В 1931 году капиталовложения были освоены только на 60 проц. Партийные и хозяйственные организации металлургических районов должны сосредоточить свое внимание на полном освоении капиталовложений, на полном проведении реконструкции.

Об'ем капиталовложений в промышленность края в 32 г. равняется 269 миллионам рублей без капиталовложений в электростроительство. Основные капиталовложения направляются, главным образом, в металлопромышленность — 55 проц., в химию—10 пр., в топливо—13 проц., в бумагу—4 проц. Кроме того, в 32 году развертывается большое строительство по коммунальному хозяйству в Нижнем, Ижевске и других районах. Достаточно сказать, что в Нижнем должно быть в течение 32 года построено 450 тысяч кв. метров жилплощади—это треть всей жилплощади Нижнего, нужно проложить 30 километров трамвая, нужно вымостить улицы.

Но нужно подчеркнуть, что в строительстве 32 года складываются новые условия. В прошлом мы прибегали к помощи иностранных фирм, иностранных специалистов, мы старались воспринимать иностранные методы работы в области строительства. Мы заказывали за границей проекты не только на заводы, а, как нам известно, на жилье, клубы и дворцы культуры. Сейчас у нас условия изменились. Мы научились сами строить. Мы механизмы сами осваиваем не плохо. Наши проекты теперь являются образцами для заграницы.

Основные задачи промфинплана на 1932 год

Строительство 32 г. распыленное, мы будем иметь два десятка предприятий, при чем развернется мелкое жилищное строительство по всем городам.

Недостатки, которые мы имели в 31 году в области качества и стоимости, в 32 году недопустимы. Крайком ни одной организации этих упущений прощать не будет. Как вы видите, обстановка условий строительства этого года сложнее и по тем настроениям, которые имеются у отдельных товарищей, что автозавод построен, теперь начнем жить легче—по этим настроениям нужно ударить.

Нужно по-большевистски подготовиться к строительству, целиком использовать зиму. Во-первых, нужно, чтобы были своевременно составлены соответствующие проекты и рабочие чертежи.

Необходимо, чтобы уже сейчас строительные организации заключили договора, знали бы где будут расположены цехи с тем, чтобы они сразу могли наметить план постройки и предприятий и подъездных путей, чтобы сразу можно было подвозить материал. Если мы не используем самого пути, не подвезем строительные материалы, мы окажемся в таком положении, что вместо 60—70 рублей подвозка им будет стоить 140 рублей, а затем весной песок зальет и в результате получится овачество, горячка и т. д.

В данный момент необходимо со всей решительностью поставить вопрос о вербовке рабочей силы, о подготовке к приему рабочей силы, ибо это является решающим в выполнении плана капитального строительства. Мы в прошлом году план вербовки рабочей силы выполнили только на 40 проц., причем я не нашел данных, сколько навербовано рабочей силы через колхозы. Нужно сейчас, в соответствии с указаниями тов. Сталина, провести усиленную подготовку к вербовке рабочей силы, чтобы не получилось того положения, которое мы имели в прошлом году в Сормове, в Ижевске и в других районах, где рабсила прибыла, а бараки оказались без окон, без дверей, без света. В этом деле требуется помощь районных партийных организаций.

Стеновых материалов, в переводе на кирпич, в 32 г. потребуется 672 милл. штук кирпича. Вы знаете, что кирпич весьма невыгоден, нерентабелен, неэффективен и слишком трудоемок. Перед нами встала конкретная задача — производство новых стройматериалов. Без освоения задачи в области выработки новых стройматериалов мы не сумеем выполнить планы капиталовложений, намеченные на 32 г. Крайком, занимаясь весьма усиленно вопросами стройматериалов и особенно новых стройматериалов, утвердил план, в переводе на кирпич, выработки до 400 милл. новых стройматериалов.

Я считаю необходимым коротко остановиться на вопросах легкой промышленности и промкооперации. Вы знаете, что социалистическая переделка сельского хозяйства, на основе колхозного и совхозного строительства, развитие технических культур, быстрое развитие производств, вырабатывающих средства производства,—все это создает предпосылку для более быстрого развития легкой промышленности. Реорганизация ВСНХ в наркоматы тяжелой и легкой промышленности свидетельствует о том, что перед легкой промышленностью стоит грандиознейшая задача в области дальнейшего ее расширения.

У нас в крае, наряду с быстрыми темпами развития тяжелой промышленности, довольно быстро развивается и легкая промышленность. Я вам приведу парочку цифр. Обуви кожаной в 27—28 году выпустили 1.134.000 пар, в 31 году—3.200.000 и столько же намечено в 32 году. Ткани в 28 году выпустили 3.177.000 метров, в 31 г.—14.000.000 и в 32 г.—24.000.000. Кондитерских изделий в 28 г. на 858.000 р., в 31 г.—на 4.700.000 руб., а в 32 г. намечен на 14.000.000 руб. Вы видите, что легкая промышленность в нашем крае из года в год развивалась.

В промкооперации после смены руководства Крайпромсоюза имеются некоторые сдвиги, проведена специализация, произведено разукрупнение. Но все же промысловая кооперация работала плохо, выполнив свой план на 55 проц. Ряд производств не получил соответствующего развития, между тем, например, развертывание производства зубных щеток, ремонт обуви, одежды—это дело серьезное и важное для промысловой кооперации.

Необходимо усилить руководство системой промкооперации со стороны партийных организаций, заставить ее и помочь ей перестроиться в соответствии с новыми условиями работы.

На 32 год намечается 52 мил. рублей капиталовложений в электростроительство: для НИГРЭС—11 милл., ИЖГРЭС—11 мил., МАРГРЭС—1 милл., на гидростанцию—13 мил.

Так же как без энергетики не могут работать промышленные предприятия, так же они не могут работать без топлива. Вот почему и на 32 год и во второй пятилетке партия с такой решительностью выдвигает вопрос о топливе, а топливное положение у нас в крае, по-моему, весьма тяжелое. Во-первых имеется разрыв по нефти на 58 тыс. тонн. Нам нужно будет нефть завозить на колесах, а вы себе представляете, какие это трудности при теперешних транспортных затруднениях.

В топливном балансе края 71 проц. занимают дрова, а положение с ними весьма тяжелое. Я лично считаю, что положение тяжелее, чем в прошлом году, хотя в текущем году никаких чрезвычайных топливных строек не имеется.

Я считаю, что работа промышленности в 1932 году несомненно в значительной степени упрется в топливо и поэтому перед лесными организациями, перед лесными районами стоит основная задача—полностью реализовать решения Крайкома по лесозаготовкам.

Наконец, мы должны использовать полностью новые виды топлива. Мы имеем богатейшие залежи сланцев в Чувреспублике (по предварительным данным имеется 1 миллиард 300 миллионов), в Синегорье. На базе этих сланцев имеются богатейшие перспективы развития химической промышленности, но это не значит, что мы не должны использовать сланцы, как топливо. Известно, что в Эстонии ряд железных дорог на горючих сланцах. В СССР уже проводится опыт на Октябрьской жел. дороге. Мы должны форсировать добычу сланцев, особенно в Чувашской республике.

Проблема кадров не только сохранила свою актуальность, но она еще с большей остротой поставлена в тезисах тов. Молотова на вторую пятилетку. Наш бурнорастущий край несомненно в кадрах испытывает весьма острую нужду. У нас насыщенность инженерно-техническим персоналом определяется в 3,4 проц. Дефицит в инженерно-техническом персонале составляет около 6 тыс. человек. За этот год мы развернули сеть ФЗУ, в которых учатся около 39.000 человек, имеется 35 техникумов и рабфаков по линии промышленности, в которых учится 13 тыс. человек, 6 втузов с 3 тыс. студентов, расширяется сеть заочного обучения и т. д. Перед нами стоит острейшая задача на 32 г.—дальнейшее расширение сети всех учебных заведений, особенно ФЗУ и ШУМП. Надо сказать, что до сих пор еще существует недооценка со стороны хозяйственных организаций, недостаточное внимание к школам ФЗУ, слабое вовлечение в них женщин.

Нужно особое внимание уделить качеству учебы, сочетая учебу с борьбой за промфинплан. Современные студенты в своей массе являются выходцами из рабочих семей, сами рабочие, во втузах 65 проц. рабочих. Качество учебы, правильная постановка учебы, марксистско-ленинское воспитание учащихся, органическая связь учащихся с заводом, максимальное внимание партийных и хозяйственных организаций к студентам, находящимся на заводе—только это может обеспечить создание своей собственной технической интеллигенции.

В деле подготовки кадров, повышения квалификации мастеров, бригадиров, повышения производственно-технического уровня инженерных сил имеет большое значение производственно-техническая пропаганда.

В области производственно-технической пропаганды в деле выполнения по этому вопросу решения ЦК партии сделаны пока только робкие шаги. Мы охватили кружками и другими мероприятиями 15.000 рабочих, создали ряд опытных конференций и т. п., но этого весьма мало. Я поинтересовался, как распространяется техническая литература в нашем крае. Оказывается, что в 31 г. технической литературы было распространено на 900 тыс. руб., а планом на 1932 г. намечается распространить на 1 мил. 200 тыс. руб. В условиях Нижегородского края, края с развивающейся промышленностью это совершенно недостаточно.

Развитие промышленности в нацавтономиях

Промышленность Чувашской республики, МАО и УАО в довореволюционное время занимала весьма незначительное место в их народном хозяйстве. Период восстановительный характеризуется в основном восстановлением и некоторым развитием существовавших там предприятий. В последние годы реконструктивного периода, в годы пятилетки, на основе правильного проведения, под руководством крайкома ленинской национальной политики партии, при помощи всего пролетариата края, нацавтономии имеют большие успехи в области под'ема экономического и культурного уровня нацавтономий, под'ема промышленности.

Наиболее быстро растет промышленность Чувашреспублики, давшая рост в 31 г. на 78 проц., МАО и УАО будут также в ближайшее время иметь бурный рост вследствие того, что ряд предприятий вступят в эксплоатацию в 32 году. Удельный вес промышленности нацавтономий растет из года в год. Если в 30 г. он составлял 3,95 проц., то в 31 г. 6,16 проц. В 32 г. в Чувашской республике намечается капиталовложений 6 мил. 400 тыс., по УАО 3 мил. 700 тыс., по Марийской области 3 мил. 500 тыс. В нацавтономиях растет рабочий класс, растут национальные кадры.

План 31 года по промышленности в нацавтономиях был выполнен неудовлетворительно: по ЧАССР 71,1 проц., МАО—32 проц., УАО—51,8 пр. Вот почему перед нацавтономиями стоит основная задача в 32 году во что бы то на стало добиться выполнения плана.

В поход за качество

На XVI с'езде партии по поводу выполнения качественных показателей т. Сталин сказал:

«Нельзя дальше терпеть прорехи в области рационализации, невыполнение плана по снижению себестоимости и безобразное качество продукции ряда наших предприятий. Эти прорехи и недостатки давят на все наше народное хозяйство и не дают ему двигаться вперед. Пора, давно пора покончить с этим позорным пятном.

Большевики должны показать, что они сумеют справиться с этой задачей».

Промышленность нашего края с выполнением качественных показателей в 31 году не справилась. Многие хозяйственники забывают, что высокие темпы соцстроительства сочетают выполнение качественных и количественных показателей.

Всем известно, что одним из важнейших источников накопления является снижение себестоимости. Достаточно сказать, что по всей промышленности ВСНХ эффект от снижения должен составить 15 проц. всех намеченных планом капиталовложений. Снижение себестоимости — это поднятие производительности труда, рационализация производства, мобилизация внутренних ресурсов. Тов. Ленин говорил, что «производительность труда это самое важнейшее, самое главное для победы нового общественного строя».

Оказывается, что недовыполнение 1 проц. производительности труда по Союзу означает недобор 43 мил. руб., а по краю около 2 мил. руб. Анализ показывает, что в ряде предприятий недовыполнение плана производительности труда об'ясняется, главным образом, невыполнением основных указаний т. Сталина в области заработной платы, организации труда и организации производства. Где действительно занимались вопросами практического проведения в жизнь 6 указаний тов. Сталина, там мы имеем большой эффект. Конкретный пример—паровозокотельный цех № 1 «Красного Сормова», там провели прем.-прогрессивную сдельщину, правильно повысили расценки, в результате вместо 7 котлов по норме они дали в сентябре 11, а в октябре 13 котлов.

Такой же пример дает завод «Двигатель Революции», где после решения Крайкома об извращениях, которые там были в области зарплаты, и после перестройки хозяйственных и партийных организаций этого завода производительность труда поднялась на 20 проц.

Другой пример — сормовский мартеновский цех, который прогрессивно-премиальную систему проводил неправильно; где прогрессивно-нарастающая расценка шла не свыше 10, а свыше 70 проц. Получилось так, что рабочий вырабатывал 100 проц. норму, повышая зарплату на 24 проц. и на этом успокаивался. Получилось так, что уровень производительности труда сохранился старый, а фонд зарплаты перерасходовался. Такие же факты имелись и в шурупном цехе «Кр. Этны», на Решетихе и на др. предприятиях.

Отсюда вывод, что при одинаковых условиях, при одинаковых возможностях в стенах одного и того же комбината один завод перестраивается и имеет положительные результаты, повышает производительность труда, а другой завод не перестраивается, дает перерасход фонда зарплаты и снижение производительности труда.

Точно такая же картина имеется в области рационализации производства. Кожевенная промышленность сэкономила норму топлива на 28 проц., хотя кожевенная промышленность сдала план только на 12; снизила норму сырья на 12 проц., при чем реализовала у себя все отходы, вплоть до того, что из жировых отходов делала мыло и т. д. А вот в Вятке спичечная фабрика «Красная Звезда» жалуется, что у нее мало топлива, она принимала десятки резолюций по различным вопросам, а котлы не чистила в течение полутора лет.

Правильная организация труда, зарплаты и максимальное внимание рационализации производства, мобилизация ресурсов, экономия топлива и энергии—есть те основные источники, которые должны обеспечить нам выполнение плана по капиталовложениям. Практическое проведение этих задач требует во что бы то на стало проведения хозрасчета, как основного рычага руководства предприятием, как основного рычага капиталонакопления.

Что нам показал опыт проведения хозрасчета? Он показал, что проведение хозрасчета при правильной кредитной реформе дало нам огромные положительные результаты. Он вскрыл финансовое состояние отдельных предприятий.

Наконец, сделан большой шаг вперед в деле внедрения договорных отношений. Мне думается я не ошибусь если скажу, что значительная часть цехов в крае переведена на хозрасчет, при чем имеются положительные образцы перевода на хозрасчет в кожрайоне им. Ленина и на ряде других предприятий. Слабым звеном в проведении хозрасчета, является слабое проведение контроля руделом. Заведующий цехом до сих пор в отношении получения сырья, в отношении выплаты зарплаты, получения вспомогательных материалов, надеется, что он пойдет и ему дадут. Есть ряд фактов повышения заводами данных им лимитов.

Второе слабое звено—это использование договорных обязательств. До сих пор имеется такое положение, что ряд хозяйственников не считают себя ответственными за договор. Получается такое положение, что НИГРЭС должен платить «Этне» 600 тыс. рублей он заявляет: «Платить не буду, я не виноват». А если «Этна» ему дала на 80 тыс. руб., он без всякого предупреждения выключает энергию. Этот хозрасчет на изнанку. При чем никакие разговоры не помогают.

В связи с поднятием производительности труда, введением прогрессивно-премиальной системы, проведением хозрасчета и т. д., у некоторых товарищей проявляется некоторая недооценка борьбы за единоначалие, за трудовую дисциплину. Наш рабочий класс несомненно вырос политически, вырос культурно, наш рабочий класс является подлинным строителем социализма. Но мы должны помнить, что к нам влились миллионы молодых рабочих, не переварившихся в заводском котле, живших в мелкобуржуазном окружении и к ним требуется несомненно совершенно иной подход. Я хочу привести парочку цифр из изучения 79 тыс. рабочих. Цифры дают такую картину: рабочих с производственным стажем до одного года имеется 33 проц., от 2 до 3 лет—26,5 проц., от 4 до 5 лет—0,8 проц. и т. д., при чем из рабочих 55 проц., из крестьян, вновь влившихся 45 проц., колхозников 17 проц. и единоличников 22 проц. Эти цифры говорят о том, что перед всеми хозяйственными партийными и профсоюзными организациями, стоит задача воздействовать на эту сырую массу и мерами воспитания, мерами общественными и, вместе с тем, в порядке единоначалия — мерами административного воздействия. Ленин говорил: «Надо научиться соединять вместе бурный, бьющий весенним половодьем, выходящий из всех берегов, митинговый демократизм трудящихся масс с железной дисциплиной во время труда, с беспрекословным повиновением воле одного лица советского руководителя во время труда». (Ленин, том XV, стр. 220-221, изд.).

По-новому работать, по-новому руководить

Борьба за промфинплан, борьба за рационализацию производства, борьба за полный хозрасчет, за правильное проведение 6 условий т. Сталина, — только это может обеспечить выполнение наших планов капиталовложений. Задачи 1932 года, завершающего пятилетку и обеспечивающего, вместе с тем, дальнейший большевистский размах социалистического строительства, во втором пятилетии, требуют огромного напряжения сил всех партийных организаций, всего рабочего класса, всех хозяйственников, всех инженерно-технических сил края. Они требуют руководства по-новому, конкретного руководства.

Конкретное руководство является тем центральным звеном, взявшись за которое партия овладеет всей хозяйственной цепью. Это значит, что хозяйственники, руководители хоз. организаций, должны в своей практической работе проявить максимум гибкости, максимум живости, способности вникнуть во все подробности дела, спуститься непосредственно к станку, к производству. Руководитель предприятия и учреждения должен во что бы то ни стало, на основе руководства по-новому, знать все свои руководящие кадры, начиная от мастера, зав. цехом, бригадира, знать, чем они занимаются, уметь подобрать кадры, создать им соответствующие условия, чтобы они могли освоить технику своего дела. Руководитель треста должен знать весь свой инженерно-технический персонал, приблизить его непосредственно к производству: руководитель должен поощрять инициативу инженерно-технических сил.

Вопросам проверки исполнения должно быть придано самое актуальнейшее значение. Наши приказы сплошь и рядом не выполняются. Директора и руководители учреждений должны поставить систематическую проверку выполнения у себя на предприятии, учреждении.

Выполнить задачи второй пятилетки

1932 год является годом, завершающим первую пятилетку. Вместе с тем он является непосредственным подступом ко второй пятилетке, которая намечает неслыханные в истории человечества темпы строительства, которая создает новую техническую базу в нашем народном хозяйстве, обеспечивает ликвидацию капиталистических элементов и классов. Это обязывает всю краевую парторганизацию, преодолевая все трудности на нашем пути, план 1932 года во что бы то ни стало выполнить. Партийная организация Нижегородского края, об'единяющая 100 тысяч большевиков, сплоченно, монолитно пришла к III краевой партконференции и к XVII всесоюзной партконференции, пришла с грандиознейшими достижениями. Нет сомнения, что эта стотысячная армия большевиков, под руководством Краевого Комитета и Ленинского ЦК партии, четко и настойчиво проводя генеральную линию партии, отмечая тех, кто уклоняется от преодоления трудностей, выполнит задачи 4-го, завершающего года пятилетки. (Бурные аплодисменты).

ИЗВЕЩЕНИЕ

6 февраля, в 8 часов вечера, при «Ленинской Смене» назначается заседание штаба содействия лесозаготовкам.

Порядок дня:

1. Доклад управления сплава о подготовке к сплаву. Содоклады: Нижлес, Вятлес и Судоверфь (Канавино).

2. Доклад Совнархоза о выполнении решений Крайкома и Крайрки по вопросу улучшения лесорубочного инструмента.

На заседание должны явиться представители: управления сплава, Нижлеса и Вятлеса (сектор по сплаву), от Судоверфи (Канавино), ВОЛТ, представитель бригада Совнархоза, завода «Металлист» и члены Крайштаба.

ПОПРАВКИ

В газете «Л. С.», № 23 от 28 января 1932 г., в постановлении Крайкома комсомола от 17 января 1932 г. «О задачах комсомола в связи с письмом тов. Сталина в журнал «Пролетарская Революция» вкралась ошибка.

На первой колонке в абзаце 7. Шиллер в 65 томе «БСЭ». «О юношеском движении»—допустил игнорирование «левых» ошибок его первых работ и...

Надо... допустил игнорирование «левых» ошибок его первых работ...

На второй колонке в первом абзаце в последней строке написано: «Чердовщина», должно быть «Гердовщина»

●

Во вчерашнем номере «Ленинской Смены», в эпиграфе к карикатуре Гр. Ст., допущена ошибка: напечатано: «Приказ Крайкома ВКП(б) и Крайисполкома»... и т. д. Следует читать: «Постановление Крайкома ВКП(б) и Крайисполкома»... и т. д.

Врид. отв. редактора Г. ВЕРШИНИН.
Издатель—издательство «НИЖКОММУНА».

КРАЙЛИТ № 328. ТИРАЖ 20.000 ЭКЗ. «НИЖПОЛИГРАФ», ул. Фигнера, 37 РАЗМЕР: 44 × 62½.