Цена 3 коп.

Пролетарии всех стран, соединяйтесь!

Ленинская СМЕНА

5 ФЕВРАЛЯ 1932 Г. № 30 (758).

Адрес редакции: Кремль, Дворец Свободы, 3 этаж, тел. № 26—37.

Условия подписки: на 1 мес.—0 коп., 3 мес.— руб. 80 коп., 6 мес.—3 руб. коп.

ЕЖЕДНЕВНАЯ ГАЗЕТА НИЖЕГОРОДСКОГО КРАЕВОГО КОМИТЕТА ВЛКСМ | ГОД ИЗДАНИЯ 3.

ВКЛЮЧАЙТЕСЬ В КОМСОМОЛЬСКИЙ ФИНПОХОД

Финансовый фронт является одним из важнейших и ответственнейших участков успешного завершения пятилетки в четыре года. Без выполнения финансового плана не возможно выполнение плана народного хозяйства во всех его звеньях.

В четвертом квартале Нижегородский край добился крупной победы, впервые перевыполнив финансовый план. В Борском, Омутнинском, Кулебакском и целом ряде других районов, комсомольские организации, под руководством партии сыграли решающую роль на маршрутах добровольных платежей.

Бюро КК ВКП(б) выдвинуло перед всеми партийными, советскими, профессиональными и комсомольскими организациями и всей общественностью края боевую задачу—к XVII партконференции выполнить финплан не менее чем на 50 проц. Но итоги первых двух декад января свидетельствовали о некотором «головокружении от успехов». Целый ряд общественных организаций, в том числе и комсомол, ослабили темпы работы и тем самым способствовали прорыву на финансовом фронте.

Комсомолия Мурашей, Верховина, Гагина, Б.-Болдина, Немского, Глуховского, Верхошижемского, Даровского, Дальне - Константиновского, Сунского и целого ряда других районов преступно слабо работает по мобилизации средств.

На 1 февраля финплан выполнен лишь на 32,9 проц., особенно слабо идет поступление денежных средств по селу—заем—18.8 проц., вклады в сберкассы—7,2 проц., самообложение—8,2 проц.

Корень прорывов в основном кроется в неуменьи мобилизовать комсомольские молодежные массы, оперативно руководить, систематически проверять исполнение решений по финработе. Лишь немногие районные организации доказали свою боеспособность, свое умение работать по-новому и своей большевистской работой обеспечили победный рапорт XVII всесоюзной партконференции. По комсомолии Бора, Кулебак, Н.-Новгорода, Арзамасса, Городца, Зачи и Пижанки должны равняться все комсомольские организации края.

Бюро Крайкома комсомола в своем решении от 3 февраля, одобряя инициативу комсомолии Борского района, постановило провести с 10 февраля по 1 апреля 1932 года краевой комсомольский финансовый поход, под лозунгами выполнения и перевыполнения финансового плана в целом, и по каждому платежу в отдельности, за решительную перестройку работы системы сберегательных касс, за вовлечение 750.000 новых вкладчиков в сберкассу, с суммой вкладов не менее чем на 3.750.000 руб (каждый комсомолец вербует 5 вкладчиков с суммой вкладов 25 руб.), за полный охват подпиской на заем всех рабочих, служащих, колхозников и неорганизованного населения города и села, за полное выполнение сельским сектором своих финансовых обязанностей

Эти задачи могут быть выполнены только лишь при максимальной мобилизации комсомольского финактива, при упорядочивании работы финансовых секторов и финоргов комсомольских организаций, при широком привлечении к финансовой работе всей рабочей, колхозной, бедняцко-середняцкой единоличной молодежи и всех трудящихся. Активным участником комсомольского финпохода должны быть и пионерские организации.

Поддержать инициативу комсомола, включиться в комсомольский поход должны: печать, радио и культпросвет учреждения. Широко развернуть социалистическое соревнование и ударничество, быстро подхватывать и переносить опыт передовых организаций и ударников на отстающие участки, максимально увязывать финансовую работу с проведением других важнейших хозяйственных, политических кампаний—вот залог успешного окончания комсомольского похода.

Комсомолия края, под руководством парторганизаций, на основе правильного осуществления генеральной линии партии, непримиримо борясь с классовым врагом, его агентурой оппортунистами, примиренчеством к ним, должна обеспечить и обеспечит выполнение и перевыполнение финплана четвертого, завершающего года пятилетки, обеспечит завершение финансовой базы дальнейшего развернутого большевистского наступления.

Решение

бюро Крайкома ВЛКСМ от 13 января

о выполнении финплана IV квартала и о задачах финработы комсомола в I квартале 1932 года

Заслушав доклад т. Бондаренко об итогах выполнения финплана IV квартала и о контрольных цифрах на первый квартал 1932 года, бюро КК ВЛКСМ с удовлетворением отмечает, что краевая комсомольская организация, под руководством партии, значительно усилила борьбу за мобилизацию денежных средств. В целом ряде районов—Борском, подшефном Омутнинском, Кулебакском, Ляховском, Вятско-Полянском и др. — комсомол сыграл решающую роль на маршрутах добровольных платежей, главным образом по займу и сберделу.

Комсомольские организации этих районов доказали свою боеспособность, свое уменье работать по-новому. Крайком отмечает, что эта победа одержана на финансовом фронте на основе правильного осуществления генеральной линии партии, на основе непримиримой борьбы с уклонами от нее и примиренчеством к ним, на основе решительной борьбы с классовым врагом.

Однако, комсомол Гагинского, Вожгальского, Воротынского, Мурашкинского, Бело-Услунинского, Верхошижемского, Черновского и Даровского районов, вместе с другими организациями, не обеспечил выполнения финпланов по своим районам.

Причина неудовлетворительной работы кроется в неуменьи оперативно повседневно-конкретно руководить низовыми организациями, в неуменьи мобилизовать комсомольские массы и массы трудящейся молодежи, в незавершенности перестройки финработы в наличии обезлички, в отсутствии учета, плановости, в слабом использовании социалистических форм организации масс, соцсоревнования и ударничества.

Крайком отмечает, что, несмотря на значительное усиление шефской работы над ГТСК, УАО, Бутурлинский, Воротынский, Даровский, Кологривский, Кайский, Пильненский и Семеновский районы до сих пор не выполнили решение КК об организации комсомольских показательных сберкасс.

Выполнение финансового плана четвертого, завершающего года пятилетки и реализация решения КК ВКП(б) о выполнении не менее 50 проц. финплана к XVII всесоюзной партконференции ставит перед комсомольской организацией задачу — взять темпы, обеспечивающие выполнение и перевыполнение финплана. Усиливая шефскую работу над ГТСК и госзаймами, комсомол края должен добиваться выполнения финплана в целом и по каждому платежу в отдельности изо дня в день, из декады в декаду.

Крайком постановляет:

1. Предложить всем райкомам закончить перестройку финансовой работы — выделения финсекторов, финорганов; организации комсомольского финактива — института общественных инструкторов, и закрепить на финансовой работе актив, работающий по финансам в IV квартале.

2. Усилить оперативное диференцированное руководство комсомольским институтом общественных инструкторов, планируя и строго учитывая проводимую работу, систематически проверяя исполнение соцзаказов, решений и т. д.

3. Предложить обкомам УАО и МАО, Бутурлинскому, Даровскому, Кологривскому, Пильненскому, Семеновскому, Воротынскому райкомам в девый квартал 1932 года, бюро КК кадный срок завершить организацию комсомольских касс.

4. Комсомольские сберкассы должны быть культурно-образцовыми. Для этого комсомольским организациям необходимо на массовых собраниях-слетах заслушать отчеты заведующих касс о состоянии работы, проверить фицучебу комсомольцев, выделенных на сберработу, проконтролировать своевременность отпуска средств на оборудование кассы и, на основе местных условий, разработать план конкретных мероприятий по улучшению работы комсомольских касс.

5. Предложить финсектору Крайкома, совместно с Крайуправлением ГТСК, к следующему заседанию бюро составить проект шефского договора.

6. Развернуть массовую подготовку к тиражу третьего, решающего.

В каждой организации выделить контрольно-справочные бригады по проверке выдачи займодержателям прикрепительных талонов и проверке выигрышей предыдущих тиражей, добиваясь в его же время стопроцентного охвата подпиской на заем и покупкой тиражных облигаций всей комсомольской и беспартийной молодежи.

7. Комсомольские колхозные организации должны проконтролировать составление финансового плана колхоза, бороться за его выполнение, как одного из рычагов организационного укрепления колхозов. Всем производственным организациям усилить шефскую работу над сельскими, добиться выполнения задания по займу и сберделу на селе, организуя в выходные дни «поточную бригадную помощь», передавая свой опыт массовой работы.

8. Предложить «Ленинской Смене» повысить руководство финработой молодежной печатью края и обеспечить оперативное, бесперебойное освещение финансовой работы комсомола.

9. С целью изучения опыта обсудить на общих собраниях итоги финработы IV квартала, организовать социалистический обмен опытом между соревнующимися организациями, районами и областями.

10. Предложить всем райкомам и обкомам, под персональную ответственность секретарей и заведующих финсекторами, обеспечить ежедекадную отчетность по финансовой работе.

Итоги первой декады января свидетельствуют о некотором «головокружении от успехов» в комсомольских организациях, ослабивших темпы борьбы за финплан и ставящих под угрозу выполнение 50 проц. финплана к XVII партконференции.

Крайком предупреждает, что по выполнению финплана, и в частности по сберделу и займу, им будет расцениваться боеспособность комсомольских организаций, уменье работать по-новому. Крайком комсомола выражает твердую уверенность в том, что комсомол края, под руководством партии, неуклонно проводя ее генеральную линию, решительно борясь с классовым врагом и его агентурой, победой на добровольных платежах обеспечит выполнение и перевыполнение финплана завершающего года пятилетки.

ПОДГОТОВКА КО ДНЮ Красной армии

„ФАБЗАУЧНИКА“ — НА ВОЗДУХ

В ленинские дни, 21 января, на траурном заседании учащихся Чебоксарской школы ФЗУ металлистов, учитывая последние события в Манчжурии, происходящие поблизости от границ Советского Союза, в целях усиления боевой мощи рабоче-крестьянской Красной армии и укрепления обороноспособности страны Советов, — постановлено: мобилизовать учеников школы на сбор средств на дирижабль имени ФЗУ.

Вызываем все школы ФЗУ последовать нашему примеру.

Школа ФЗУ металлистов берет на себя обязанность провести субботники и собрать средства по подписному листу среди инструкторов, преподавателей и служащих школы; собранные средства перевести в редакцию «Ленинской Смены», на построение самолета. Кроме этого, постановили вычитать из общей суммы зарплаты 5 проц. в пользу создания своего дирижабля.

Вызываем последовать нашему примеру все школы ФЗУ края.

Отв. секретарь ячейки ВЛКСМ А. СМИРИН.

ОТ МОДЕЛИ— К САМОЛЕТУ

Ко дню годовщины Красной армии Крайсовет ОАХ, совместно со Свердловским советом ОСО, КрайОПО, ДКО и ВЛКСМ, обрадуют **авиомодельную лабораторию**, которая послужит центральным пунктом организации и развития авиомодельного дела. В крае авиомодельная лаборатория, на основе новейших достижений техники, должна поставить на крепкие ноги развитие автомобилизма.

Каждый комсомолец, каждый пионер, работающие по авиомоделизму, должны держать тесную связь с авиомодельной лабораторией, пересылая информации о своих достижениях в авиомодельную консультацию, по адресу: **Н.-Новгород, Алексеевская, 13, Кр. Сов. ОСО.**

ГАЛИН.

Сегодня совещание финактива

5 февраля, в 6 часов, в большом зале КК ВКП(б) состоится совещание комсомольского финактива, совместно с комсомольцами - финработниками. Помимо разверстки, опубликованной в «Ленинской Смене» за № 23 (751), Свердловский и Канавинский районы должны обеспечить явку по 100 комсомольцев-активистов, Сормово—50, Автозавод—30, Дзержинск и Бор—по 20 человек. На повестке дня: итоги четвертого квартала 1931 г., января 1932 г. и задачи комсомола.

6 февраля состоится совещание комсомольцев-финработников.

КАНАВИНСКАЯ ЛИТГРУППА НАЛП

собирается 6 февраля, в 6 час 30 м. вечера, в Канавинском Дворце Культуры, комната № 41 (левое крыло).

За рубежом

ЗАРЕВО ВОЙНЫ ПОЛЫХАЕТ НАД МИРОМ

ЧАПЕИ РАЗГРОМЛЕН

ШАНХАЙ. 3. Вчера, несмотря на то, что заявление о прекращении перемирия сделано не было, японцы, произведя воздушную разведку, во время которой было сброшено несколько бомб, открыли сильный артиллерийский огонь по Чапею.

Бомбардировка продолжалась свыше 4-х часов. Несколько 6-дюймовых и легких орудий, размещенных в различных пунктах района Хонкю, откуда японцы обстреливают китайские позиции. Китайские силы все время отвечают. Японцы утверждают, что китайские позиции уже разгромлены, и китайские части разбежались, но вместе с тем, японские войска, по неизвестным причинам, не продвинулись и не оккупировали Чапея, что ожидалось сегодня.

Мэр китайской части Шанхая заявил, что вчера японский консул уведомил его о том, что Токио не принимает условий перемирия. Одновременно с этим, японские войска начали новую бомбардировку. Поэтому мэр возлагает ответственность за возобновление боев на японское командование.

По японским сообщениям, 120 выстрелов, сделанные из полевых орудий, целиком уничтожили и разрушили китайские позиции.

ЯПОНСКИЕ ПОЛЧИЩА ПРИБЛИЖАЮТСЯ К ХАРБИНУ.

БЭЙПИН. Положение в Харбине продолжает быть напряженным. Японские войска, несмотря на сопротивление китайских войск, приближаются к Харбину.

Японское командование обратилось к советской части КВЖД с просьбой о провозе японских войск из Цицикара. Товарищ председателя правления КВЖД заявил, что дело зависит от китайской стороны и лишь в случае согласия этой последней вопрос может быть разрешен положительно.

ЧИСЛО КАЗНЕННЫХ НЕ ПОДДАЕТСЯ УЧЕТУ.

ШАНХАЙ. Газета «Ивнинг Пост» пишет, что японскими резервистами в Ханкю (район Шанхая) огромное число китайцев заколото и расстреляно, при чем, многие из китайцев совершенно не виновны в стрельбе по японским воинским частям. Число китайских снайперов, захваченных в плен и казненных, также не поддается учету.

Представитель японского консульства сообщил представителю газеты, что все пленники, найденные с оружием в руках, казнены, но при этом заявил, что ему неизвестно число казненных.

„Клянемся защищать СССР и советский Китай“

ЛОНДОН. В Лондоне состоялись массовые митинги протеста против войны в Китае. Рабочие требуют отозвания британских войск и судов из китайских вод и заявляют, что не допустят отправки новых войск и оружия в Китай.

Митинги протеста состоялись также в Глазго, Ливерпуле и Баркенхене.

БЕРЛИН. События в Китае дали мощный толчек усилению антиимпериалистической борьбы германского пролетариата. На ряде собраний единогласно приняты резолюции, в которых рабочие клянутся приложить все силы к тому, чтобы защитить СССР и Советский Китай.

В крупнейших залах Берлина компартией было проведено несколько митингов протеста против разгоревшейся на Дальнем Востоке империалистической бойни.

БЕРЛИН. Со всех концов страны получаются сведения о рабочих собраниях протеста против империалистической войны на Дальнем Востоке.

ВЛАСТИ СЕТТЕЛЬМЕНТА ПРОТЕСТУЮТ.

ШАНХАЙ. Американский, британский и итальянский консулы, председатель муниципалитета иностранного квартала (сеттельмента), командующий британскими и американскими военными силами, а также начальник полиции сеттельмента обратились к японским морским властям с резкой нотой протеста против вмешательства патрулей японских моряков в работу иностранной полиции и иностранных войск в сеттельменте.

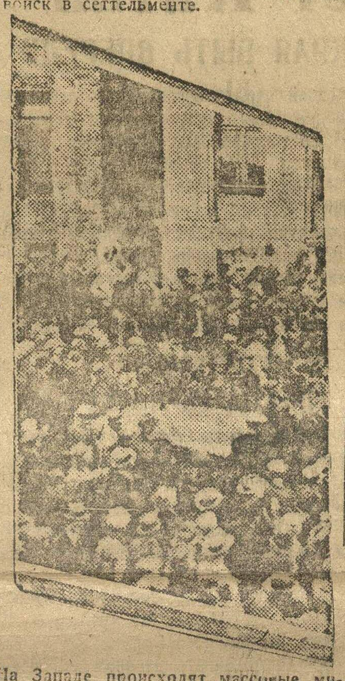

На Западе происходят массовые митинги протеста против войны в Китае.

„Миротворцы“ из Уол-Стрита

ШАНХАЙ. Английское правительство получило от САСШ ноту, в которой предлагается следующее:

1. Как Япония, так и Китай должны прекратить дальнейшие враждебные действия.

2. Войска обеих сторон должны отступить на первоначальные позиции.

3. Охрана эвакуированной территории передается нейтральным частям.

4. Между Китаем и Японией должны быть начаты переговоры для разрешения обоюдного спора, на основе устава Лиги Наций и пакта Келлога, с участием иностранных держав.

По слухам такая же нота вручена Японии.

ПОЧУЯЛИ ДОБЫЧУ

РИМ. Итальянское правительство отправило в Шанхай два крейсера — «Тренто» и «Эсферо». Крейсера везут и воинские части. В связи с этим, газеты указывают на необходимость охраны коммерческих интересов Италии в Китае и ссылаются при этом на приемы других держав, имеющих свои военные суда в Шанхае.

В Шанхае 19.000 иностранных штыков

ШАНХАЙ. По прибытии в Шанхай направленных туда вооруженных сил из Батавии, Маниллы, Гонконга и Индо-Китая, общее количество войск, не считая японских, составляет 19 тысяч человек. Из американских войск—6.200, английских—9.500 и французских—3.040.

Рис. Гр. Ст.

У добычи

С XVII всесоюзной партконференции

В вечернем заседании 2 февраля с докладом о директивах по составлению второго пятилетнего плана народного хозяйства выступил тов. КУЙБЫШЕВ, встреченный аплодисментами.

Доклад тов. Куйбышева занял все вечернее заседание.

На утреннем заседании 3 февраля открылись прения по докладам т.т. МОЛОТОВА и КУЙБЫШЕВА о директивах к составлению второго пятилетнего плана народного хозяйства СССР (1933—1937). Председательствует М. И. Калинин.

Выступали: т.т. ЕРЕМИН (наркомат легкой промышленности), ЛОМОВ (Госплан СССР), ЦАРЬКОВ (Ленинград), ВАРЕЙКИС (ЦНО), СТЕЦКИЙ (ЦК ВКП(б), СТРЕЛЬЦОВ (НК РКИ СССР), МИЛЮТИН (Комакадемия), ХАТАЕВИЧ (Средняя Волга), ФИНКОВСКИЙ (Урал), ГОЛОЩЕКИН (Казакстан), СКРЫПНИК (Украина), ШЕБОЛДАЕВ (Сев. Кавказ), ЖУКОВ (ВЭО).

Вечернее заседание 3 февраля

На вечернем заседании продолжались прения по докладам т.т. МОЛОТОВА и КУЙБЫШЕВА. Выступили: т.т. ГРИНЬКО (Наркомфин СССР), ВЕЙНБЕРГ (ВЦСПС), КОССИОР (ЦК КП(б)У), КАМИНСКИЙ (Москва), КРУГЛИКОВ (ЦКК), ЭЙХЕ (Зап. Сибирь), УНШЛИХТ, ОСИНСКИЙ и БАРАНОВ (Всес. авиац. об'единение).

С совещания агрономов и зоотехников

2 февраля, в 11 часов дня, в зале заседаний Крайкома партии открылась первая краевая техническая конференция агрономов и зоотехников-комсомольцев. После вступительного слова т. Чемоданова, конференция избрала президиум, в состав которого вошли: Распевин (секретарь Крайкома ВЛКСМ), Келлер (Крайком ВКП(б)), Надежин (зам. зав. КрайЗУ), Белобородов и др.

Конференция утвердила повестку дня:

1) Задачи по овладению агрозоотехникой социалистического сельскохозяйственного производства и проведение весенне-посевной кампании.

Доклад т. Надежина и содоклад т. Белобородова.

2) Овладение техникой отдельных отраслей сельского хозяйства:

а) садоогородного — доклад тов. Шишкина.

б) Технических культур—доклад тов. Левашова.

в) Животноводства—доклад тов. Богданова.

г) Трактор и его рациональное использование—доклад тов. Серебрякова.

2-го февраля на утреннем и вечерних заседаниях заслушаны: доклад—тов. Надежина и содоклад тов. Белобородова, доклады Левашова, Шишкина, Серебрякова.

Конференция постановила обратиться ко всем специалистам сельского хозяйства Нижегородского края с призывом оказать практическую помощь комсомолу в борьбе за овладение агрозоотехникой.

3-го февраля утреннее заседание открылось докладом тов. Богданова, после чего развернулись прения.

На вечернем заседании выступил тов. Келлер (Крайком ВКП(б)) с большой речью.

Поздно вечером конференция закрылась.

На слет актива

8 февраля в 6 часов вечера редакция «Ленинской Смены», совместно с Нижгоркомом ВЛКСМ, в Канавинском Дворце Культуры созывает общегородской слет актива школ ФЗУ и юнкоров Свердловского, Канавинского, Сормовского и Автозаводского районов, посвященное всесоюзному соревнованию фабзавучей.

Все на слет актива ФЗУ!

РЕДАКЦИЯ «ЛЕН. СМЕНЫ». ГОРКОМ ВЛКСМ.

АВТОЗАВОД. За сборкой мотора.

Постановление бюро Нижкрайкома ВЛКСМ от 1 февраля 1932 года

Обсудив резолюцию расширенного пленума Свердловского райкома ВЛКСМ от 11 января 1932 года по докладу т. Попова «О письме т. Сталина в редакцию журнала «Пролетарская Революция», «О некоторых вопросах истории большевизма» и «О речи т. Постышева на третьем пленуме ЦК ВЛКСМ», опубликованную в № 17 «Ленинской Смены» от 21 января 1932 года, — бюро Крайкома ВЛКСМ постановляет:

1. Признать резолюцию пленума РК, неправильно оценивающую письмо т. Сталина, путанной, дающей политически неверные формулировки, четко не мобилизующей организацию на борьбу на два фронта, за генеральную линию партии, против правого уклона, как главной опасности, против «левого» оппортунизма и примиренчества к ним.

а) Резолюция ориентирует организацию на уже имеющийся «полный разгром успехами социалистической стройки, откровенно правого и «левого» оппортунизма», тем самым демобилизует ее в борьбе с оппортунизмом и примиренчеством.

б) Резолюция не ставит четко вопроса о том, что победы социализма обеспечены в результате твердого руководства партии и ее ленинского ЦК, последовательного и неуклонного осуществления ее генеральной линии, что руководство ленинской партии является необходимым условием для успешного развития социализма в СССР и мировой пролетарской революции. В резолюции об'ективно смазывается руководящая роль партии в деле социалистического строительства.

в) Резолюция дает путанную оценку троцкизму и социал-фашизму.

г) Резолюция сводит значение письма т. Сталина только к показу «образца методологической большевистской выдержанности и партийности», в разработке проблем марксизма-ленинизма.

д) Резолюция об'ективно возводит клевету на партию, отрицая действенную борьбу партии против оппортунизма и примиренчества к нему до письма т. Сталина.

е) Резолюция неверно обвиняет тов. Рывкина в авангардизме, аполитичности союзов молодежи и проч. в его трудах по истории ВЛКСМ и КИМ.

ж) Резолюция смазывает роль комсомола, как вернейшего помощника партии, резерва партии, на всем протяжении истории ВЛКСМ, заявляя, что только превращение союза в многомиллионную организацию «выдвигает комсомол на ближайшим помощником и резервом партии», и нечетко ставит вопрос о партийном руководстве комсомолом, как необходимом условии для развития союза.

2. Исходя из вышеизложенного **ОТМЕНИТЬ РЕЗОЛЮЦИЮ ПЛЕНУМА РАЙКОМА.**

3. Бюро Свердловского райкома ВЛКСМ за халатное, небрежное отношение к составлению резолюции, как важнейшего политического документа, **ОБ'ЯВИТЬ ВЫГОВОР.**

4. Редакции «Ленинской Смены» за халатное отношение к резолюции, поместившей ее (резолюцию) без просмотра, **ОБ'ЯВИТЬ ВЫГОВОР.**

5. Предложить бюро Свердловского райкома ВЛКСМ организовать широкую проработку ошибок резолюции пленума, в соответствии с настоящим решением и решением бюро Крайкома ВЛКСМ от 17 января с. г. по письму т. Сталина и, на основе этих решений, разработать практические мероприятия для районной организации по усилению марксистско-ленинского воспитания, перестройки его и еще большему повышению активности организации в борьбе за генеральную линию партии, в деле строительства социализма.

6. Поручить «Ленинской Смене» развернуть широкую критику резолюции пленума, мобилизуя на ее ошибках всю краевую организацию КСМ на повышение большевистской бдительности во всей работе и к принимаемым документам, к повышению идейно-теоретического уровня комсомольцев, к усилению марксистско-ленинской учебы и борьбы за генеральную линию партии.

7. Поручить тов. Распевину сделать сообщение о настоящем решении на Свердловской районной конференции ВЛКСМ.

РЕШЕНИЕ

Свердловской районной конференции ВЛКСМ по сообщению тов. Распевина о решении бюро Краевого Комитета ВЛКСМ по резолюции расширенного пленума РК ВЛКСМ Свердловского района 11 января 1932 года, опубликованной в «Лен. Смене» от 21 января 1932 года.

1) Признать правильными и одобрить решения бюро Крайкома ВЛКСМ и бюро Свердловского райкома ВКП(б).

2) Предложить бюро райкома ВЛКСМ, в соответствии с принятыми решениями, разработать конкретные мероприятия по глубокой проработке и реализации письма т. Сталина и речи т. Постышева.

Отв. секретарь Свердловского РК ВЛКСМ МАЛЫШЕВ.

2 февраля 1932 года.

Комсомольский встречный урожаю 1932 года!

Подготовку к третьей большевистской весне начать немедленно

В центре борьбы — организационно-хозяйственное укрепление колхозов

Третья большевистская весна имеет исключительное хозяйственно-политическое значение в строительстве социализма. Основные, решающие задачи весны — борьба за организационно-хозяйственное укрепление колхозов, за поднятие урожайности, за дальнейшее развертывание специализации.

Нужно сейчас же каждой комсомольской организации развернуть подлинно-большевистскую подготовку. Практически участвовать в организации труда в колхозах, проведении ремонтной кампании инвентаря, сортирования семян, в подготовке тяговой силы, обратив при этом особое внимание на своевременный ремонт тракторов.

Борьба за урожай является одной стержневых задач третьей большевистской весны. На борьбу за урожай должны быть мобилизованы все силы комсомольских организаций. Каждая ячейка, каждый комсомолец должны будут участвовать не только в доведении плана весеннего сева до села и колхоза, а обеспечить свой комсомольский контроль и участие в составлении плана, организовать и привлечь широкие массы колхозников и трудящихся к составлению и выполнению плана сева третьей большевистской весны.

Борьба за **комсомольский встречный урожая 1932 года** должна быть начата сейчас, немедленно! Вести борьбу за встречный—это значит вести борьбу за **смелое, большевистское внедрение агротехнических мероприятий, вести борьбу за овладение агронаукой,** за практическое применение ее на колхозных полях.

Для успешного проведения третьей большевистской весны надо организовать решительный отпор правооппортунистической практике, разбить «левые» загибы, подавить сопротивление классового врага!

ДВА СВЕТИЛА.

Рис. Гр. Ст.

Райзо, райколхозсоюз и комсомольские организации Яранского района продолжают заниматься разговорами, резолюциями по вопросу подготовки к весеннему севу. Существует мнение: «весна не медведь—в лес не убежит».

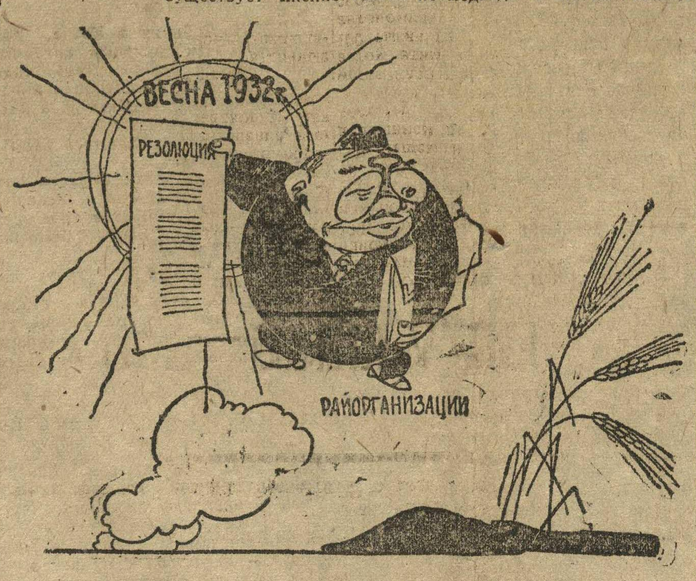

Затмение. (Астрономическое событие в Яранском районе).

СТАЛЬНОГО КОНЯ—НА ПОЛНЫЙ ХОД

Постановление ЦК ВЛКСМ

Борьба за выполнение программы ремонта тракторов в установленный срок и качество их ремонта являются одним из важнейших условий успешного проведения весеннего сева.

Несмотря на это, ряд комсомольских организаций еще не развернул действительно боевой работы по участию в ремонтной кампании тракторов.

ЦК ВЛКСМ обязывает комсомольские организации, особенно Северного Кавказа, Украины, Средней и Нижней Волги и Закавказья немедленно усилить свое участие в проведении ремонтной кампании.

1. Крайкомам, обкомам и ЦК КСМ нацреспублик в кратчайший срок обсудить планы ремонта тракторов, наметить участки, решающие ход ремонтной кампании, установить контроль за деятельностью комсомольских организаций на этих участках, организовать проверку руководства ремонтной кампанией со стороны хозяйственных, совхозных, МТС и колхозных организаций.

2. Обязать редакцию газеты «Комсомольская Правда» и всю комсомольскую печать организовать смотр хода ремонта тракторов. Установить посты общественного контроля на решающих участках ремонтной кампании. Принять к сведению, что правление Тракторцентра из общей суммы премиального фонда выделяет для смотра 25.000 рублей.

3. Ячейкам ВЛКСМ совхозов, МТС, колхозов немедленно провести массовую проверку выполнения планов ремонта тракторов, организуя ударные бригады молодежи по ремонту, широко развертывая среди них соцсоревнование, ударничество, выдвигая сменно-встречные планы, сокращающие сроки выполнения производственной программы, повышающие качество ремонта тракторов, решительно разоблачая и добиваясь привлечения к ответственности тех, кто не обращает внимания на повышение качества ремонта тракторов.

4. Комсомольским организациям организовать работу по мобилизации внутренних ресурсов, провести полное выявление запасных частей, имеющихся в ремонтно-тракторных мастерских, могущих быть использованными, добиваясь бережного отношения к поступающим запасным частям и материалам, с привлечением общественности к этому делу, беспощадно борясь с хищением и разбазариванием дефицитных материалов, особенно цветных металлов (олово, бронза, баббит), за их экономию, не допуская такого положения, когда части с одного трактора, могущего быть отремонтированным, берутся для ремонта другого трактора.

5. Обязать комсомольские организации заводов — Саратов — завод «Трактородеталь», Пермь—завод им. Дзержинского; Харьков — «Автометвело»; Москва — завод им. Ильича; Воронеж — завод им. Ленина; Одесса — завод им. Январского восстания и «Кр. Профинтерн»; Киев—завод им. Лепсе; Новороссийск — завод «Кр. Двигатель»; Ленинград—заводы «Кр. Октябрь» и им. Энгельса; Луганск—завод им. Буденного; Ростов-на-Дону — завод «Россельмаш» — немедленно обсудить выполнение программы запасных частей, наметить конкретные мероприятия к мобилизации всех сил, обеспечивающих выполнение этой программы и своевременную отправку.

Обязать ЦК ЛКСМУ, московский, ленинградский обкомы и северокавказский крайком ВЛКСМ установить контроль и проверку работы комсомольских организаций заводов, изготовляющих запасные части.

6. Обязать т. Губарева—представителя ЦК в НКПС, т. Баранова—представителя ЦК в ЦК железнодорожников и ячейку ВЛКСМ НКПС организовать посты сквозного контроля по своевременному продвижению грузов с запасными частями к месту назначения.

Котельнич вызывает Катай

В СОРЕВНОВАНИИ С УРАЛОМ КОМСОМОЛУ КРАЯ БЫТЬ ВПЕРЕДИ

В целях более успешного проведения третьей большевистской весны и повышении активности КСМ в борьбе за выполнение задач, поставленных партией перед весенней посевной кампанией, — **Котельническая** районная организация комсомола берет на себя социалистическое обязательство по выполнению следующих мероприятий и вызывает на соревнование **Катайскую** организацию комсомола Уральской области.

БОРЬБА ЗА БОЛЬШЕВИСТСКИЙ ПЛАН

◆◆ Обеспечим составление производственных весенних планов в МТС, колхозах, совхозах, деревнях до 10 февраля. Конкретно берем на себя обязательство помочь составить 200 планов в колхозах, совхозах и селениях. Колхозные ячейки, коллективы широко обсуждали планы ВПК на комсомольских собраниях, добиваются выдвижения встречных планов, главным образом по льну, животноводству, повышению урожайности.

◆◆ Каждая колхозная ячейка создает не менее одной бригады для доведения планов до отдельных колхозов и селений.

◆◆ Каждый комсомольский комитет и коллектив создает не менее одной планово-оперативной группы в помощь сельсоветам, колхозам.

За урожайность, за образцовые колхозы

Считая борьбу за организационно-хозяйственное укрепление колхозов центральной задачей, КСМ организация берет на себя следующие участки:

◆◆ Бороться за поднятие урожайности на 7,1 процента: для этого к первому апреля закончить на 100 процентов сортирование семян. Каждый комсомольский коллектив организует не менее одного сортировочного обоза и устанавливается контроль за ходом сортирования семян в сельсоветах и колхозах.

Установить контроль за хранением и расходованием сортировочных семян и организовать обмен сортопробных семян между колхозами, и добиться рядового посева на 50 проц.

Взять под особый комсомольский контроль завоз и использование минеральных удобрений в районе, выделив ответственных за это дело из членов бюро. Коллективы и ячейки выделяют также ответственных из членов бюро за завоз и использование удобрений. Собрать силами комсомола и пионеров 100 тонн золы.

◆◆ РК ВЛКСМ выделяет три колхоза **показательными** в борьбе за повышение урожайности: им. Ленина (Карпушинский сельсовет), колхоз «2-я большевистская весна» (Игужновский сельсовет), «Ударник» (Ждановский сельсовет), и берет их под особый контроль и наблюдение.

◆◆ Вместе с этим, каждая комсомольская ячейка берет под особый контроль и наблюдение по одному колхозу, добиваясь превращения его в показательный в борьбе за повышение урожая.

◆◆ Ставим особые мероприятия по повышению урожайности льна: добиваться отвода лучших земель для посева льна, по влажности, вспаханных с осени, после картофеля или клевера. Обязательно 100-проц. сортирование льносемян. Полка льна по плану района на 40 РК ВЛКСМ выдвигает встречный до 50 проц., для этого каждая ячейка КСМ организует не менее одной бригады по полке. Применение минеральных удобрений.

За специализацию

◆◆ Лен и животноводство в районе являются ведущими отраслями сельского хозяйства района. В текущую кампанию намечено в районе расширение посевной площади на 7,4 проц., создание к концу 1932 года 50 МТФ, 40 СТФ.

◆◆ Исходя из этих задач, комсомольская организация берет обязательство: каждой комсомольской колхозной ячейке организовать засев не менее одного встречного комсомольского гектара льна к общему плану колхоза.

Вместе с борьбой за качество работы фермы, развернуть борьбу за поднятие продуктивности и дальнейшее развертывание похода за экономию кормов. Добиться засева под кормовые и силосные культуры площади в 35 га (площадь района—250 га).

К сроку трактор и плуг

◆◆ Проверить создание фуражных фондов в колхозе, состояние с.-хоз. инвентаря не позднее 10 февраля, через бригады и группы «Л. К.».

◆◆ Организовать из городских и деревенских ячеек 10 бригад по ремонту с.-хоз. инвентаря.

◆◆ Комитет МТС обеспечивает контроль за ходом ремонта тракторов и с.-хоз. машин.

◆◆ Организовать ячейкам наблюдение, через посты, за ходом продвижения с.-хоз. машин и др. грузов по железным дорогам.

ЛЮДИ решают успех

◆◆ Провести курсы по подготовке четоводов, руководителей товарных ферм, скотников, свинарей, доярок, льноводов, агрозооуполномоченных и ряда других специальностей.

◆◆ Через курсы пропустить не менее 250 комсомольцев. РК установить контроль над ходом подготовки кадров, выделить для этого ответственного члена бюро.

◆◆ Добиться стопроцентного охвата деревенских комсомольцев агроучебой. Организовать кружки по изучению агрозоотехники. Для руководства кружками привлечь агрономов, преподавателей и учащихся ШКМ.

◆◆ Распространить сельхозлитературы на 1.000 рублей, из расчета — каждая ячейка распространяет не менее 15 рублей.

◆◆ В феврале месяце провести техническую конференцию ударников по повышению урожайности льна.

◆◆ Каждая комсомольская деревенская ячейка в период подготовки к ВПК проводит не менее одной—двух конференций с колхозной и единоличной трудящейся молодежью.

◆◆ Городские ячейки ВЛКСМ помогают деревенским в подготовке и проведении сева в порядке шефства (посылка бригад и т. д.).

◆◆ В период подготовки и проведения ВПК заслушать, не менее одного раза, каждую ячейку КСМ на бюро РК о ходе подготовки к севу.

◆◆ Всю работу по проведению третьей большевистской весны проводить на основе широкого развертывания соцсоревнования и ударничества между коллективами, ячейками и отдельными комсомольцами. РК ВЛКСМ организует красное переходящее знамя для лучших колхозных ячеек КСМ в развертывании, подготовки и проведении сева.

Ответственный секретарь Котельнического РК ВЛКСМ ГОЛОВНИН.

В темпах ремонта тракторов— равнение на Котельнич

Ремонтировать тракторы в срок, при высоком качестве ремонта, — вот основная задача машинно-тарторных мастерских. За выполнение этой задачи с самого начала повела борьбу **КОТЕЛЬНИЧЕСКАЯ** машинно-тракторная мастерская.

По плану нужно отремонтировать 164 трактора; на 20 января отремонтировано 93 трактора. Сейчас уже в ремонт поступило 124 машины. Декабрьский план выполнен на 107 процентов.

Учтя, что ремонт тракторов, намеченных по плану, будет закончен задолго до срока, **мастерская выдвинула в подарок XVII партконференции встречный—54 трактора.**

Каким же образом Котельническая МТС сумела добиться таких показателей? — Она достигла этого на основе широкого развертывания социалистического соревнования и ударничества, реализации шести исторических условий т. Сталина.

Мастерская приняла вызов на социалистическое соревнование с Нижегородской тракторной мастерской, выдвинув встречный: по снижению накладных расходов — вместо 5 на 10 проц., по изжитию брака—целиком, не выпустить из ремонта без испытания не только ни одного трактора, но и мотора.

Мастерская об'явила себя ударной. Организовано 6 бригад и переведены на хозрасчет. Широко развернуто соревнование среди бригад. Полностью ликвидированы обезличка и уравниловка.

Все рабочие закрепились на производстве до конца ремонтной кампании мастерской.

Необходимо отметить, что за последнее время остро чувствуется недостаток запасных частей (блоки, шатуны, коленчатые валики и др.), а Сельхозснабжение своевременно об этом не позаботилось.

За последнее время от рабочих поступил ряд рационализаторских предложений и изобретений.

Микрюков М. Т. (зав. мастерской) сконструировал из старых запасных частей прибор-станок для проверки моторов, выходящих из ремонта. Изобретение дало возможность, вместо одного проверять 3—4 мотора в день и сократило рабочую силу с 4—6 человек до 2-х.

Механик Ардашев изобрел патрон для проточки отверстий пальцев поршня, что дало возможность повысить производительность труда, и притом отпала необходимость в высококвалифицированных рабочих — разметчиках.

Все это способствует систематическому перевыполнению плана и обеспечивает возможность выполнить план в срок.

Работа Котельнической МТМ, получившей на краевом с'езде МТС переходящее знамя,—задача для всех МТМ края.

НИНА ЗАРЕЧНАЯ.

Всесоюзное соревнование школ ФЗУ

На старте не видно Сормова, Канавина...

КОМСОМОЛЬСКОЙ ИНИЦИАТИВЕ— ПОДДЕРЖКУ ПРОФСОЮЗОВ

На-днях в Крайсовпрофе состоялось совещание представителей крайотделов профсоюзов, созванное Крайсовпрофом и «Ленинской Сменой». Совещание обсуждало вопрос о всесоюзном соревновании школ ФЗУ. Инициатива комсомола была единодушно поддержана.

В принятом решении совещание отметило, что всесоюзное соревнование должно явиться **массовым мероприятием,** мобилизующим профсоюзные массы вокруг задач борьбы за повышение качества работы школ ФЗУ. Соревнование фабзавучей будет развертываться под лозунгом подготовки ко II краевому и IX всесоюзному с'ездам профсоюзов.

При «Ленинской Смене» решено создать краевой штаб по руководству соревнованием. Всем крайотделам и фабзавкомам предложено немедленно развернуть массовую работу в цехах и сменах, с раз'яснением и ознакомлением рабочих масс с работой и жизнью школ ФЗУ. Среди рабочих — организовать сбор предложений по улучшению работы ФЗУ. В течение февраля провести пленумы фабзавкомов, производственные совещания вместе со школами ФЗУ, с обсуждением вопросов работы школ ФЗУ, подготовки к зимнему набору и т. д.

В крайотделах и завкомах должны быть выделены ответственные лица за руководство соцсоревнованием.

В соревнование школ ФЗУ должны включиться ИТР тех предприятий, при которых имеются школы (оказать помощь фабзавучам в улучшении качества учебы, обеспечение педагогическим персоналом, особенно по спец. дисциплинам, и т. д.)

Одним из первых

Одним из первых во всесоюзное соревнование фабзавучей включился УПК имени Ленина (Свердловский район).

Обращение «Ком. Правды» и постановление ЦК ВЛКСМ обсуждались на бюро партколлектива, на бюро комитета КСМ, где был разработан план проведения соревнования, который широко прорабатывается в цехах, группах, бригадах и ячейках комсомола.

Для руководства соревнованием организован штаб из представителей партколлектива, комсомола, профкома дирекции, поста «Ленинской Смены» и др.

ПОСТ «ЛЕН. СМЕНЫ».

Включились в соревнование

ДЗЕРЖИНСК. (От нашей бригады). Школа ФЗУ ЧХК включилась во всесоюзное соревнование и вызвала на социалистическое соревнование школу ФЗУ завода № 75.

В ближайшие дни между школами будет заключен социалистический договор. Для руководства соревнованием организуется штаб.

ЛИТВИН, СМИРНОВ.

За вкусный обед

ПЕРВАЯ ТЕХНИЧЕСКАЯ КОНФЕРЕНЦИЯ МОЛОДЫХ ПОВАРОВ.

10 февраля, по решению бюро Крайкома КСМ, совместно с «Ленинской Сменой», созывается первая краевая техническая конференция молодых поваров, по вопросам:

1) Состояние выполнения решений ЦК и КК ВКП(б) об улучшении общественного питания, и содоклад—об участии комсомола в улучшении общественного питания.

2) Как приготовить питательный и вкусный обед.

На совещании примут участие 60 человек делегатов и учащихся школ ФЗУ и техникумов общественного питания.

Агроном Д. Кулев

ЗАДЕРЖАТЬ СНЕГ—ПРЕГРАДИТЬ ПУТЬ ЗАСУХЕ

Урожай в нашем крае является крайне низким и притом весьма неустойчивым по отдельным годам и районам. Так, в 1921 году в южной части края, урожай овса был от 0,6—0,9 центнеров (Курмышский, Сергачский и Васильсурский уезды бывшей Нижегородской губернии). От 1,8 до 2,2 центнеров в районах: Лукояновский, Починковский и Лысковский и т. д. Урожай озимой ржи в этой части края был от 1,05 до 3,0 центнеров с одного га.

Если взять 1931 год, то мы имели несколько пониженный урожай яровых хлебов по сравнению с средним за последние 4 года, как по краю в целом, так и особенно по некоторым районам. При среднем урожае овса в крае 7,5 центнеров с га, самая низкая урожайность была в районах и автономиях: Малмыжском—4,7 центнеров, В.-Полянском—5,5 центнеров, МАО—5,9 центнеров, Лукояновском — 6,3 центн. и УАО—6,4 центн. В то же время в Верховинском, Пыщугском, Слободском, Арбажском, Шарангском, Бело-Холуницкой, Дзержинском и Зуевском урожай овса был от 9,5 до 10,1 цент. с га.

Одной из причин низких урожаев является **недостаток влаги в самой ответственный момент жизни сельскохозяйственных растений.** Различные растения в отдельные периоды своего роста требуют различное количество влаги. Так, если урожай озимых хлебов в очень сильной степени зависит от осенних осадков, то урожаи яровых хлебов, и в первую очередь овса и яровой пшеницы, зависят главным образом от количества выпадающих осадков (дождя) в мае и июне.

В ряде районов края выпадает очень незначительное количество влаги, вследствие чего урожаи получаются очень низкими, а в отдельные годы, страдающие от засухи урожаи настолько низки, что в некоторых районах не собирают даже и семян.

Такое положение дальше терпимо быть не может. Необходимо развернуть решительную и настойчивую борьбу за высокий урожай. Вот почему во всех районах края, имеющих недостаточное увлажнение и склонных к засухе, необходимо в первую очередь обратить особое внимание на проведение **мероприятий, направленных на борьбу за влагу.**

Основными мерами борьбы с засухой являются: накопление и сбережение влаги в почве, путем своевременной и правильной ее обработки, борьбы с сорняками, а также проведения мер по задержанию талых весенних вод. Но на-ряду с этим необходимо обратить внимание на всемерное использование для увлажнения почвы осенних и зимних осадков. Запасы влаги, выпадающей в течение зимы в виде снега, довольно большие.

Снеговой покров оказывает большое влияние как на зимовку посевов особенно озимой пшеницы, так и на глубину промерзания почвы и на ход оттаивания ее весной. Если бы весь запас зимней влаги впитывался почвой, то наши посевы могли бы легко **переносить** весеннюю и летнюю засуху. В действительности же от 60 до 80 проц. запаса зимней влаги пропадает из-за того, что снег с полей сдувается в овраги и прочие пониженные места, весной же при таянии снега, вода стекает с поверхности почвы. **Вот почему необходимо обратить внимание на использование всеми способами зимних осадков.** Для увлажнения почвы путем **задержания** и сохранения снега на полях.

Для этого применяются различные способы, сущность которых заключается в следующем:

Недопускать того, чтобы снег в зимнее время сдувался в овраги и другие пониженные места.

Увеличить запасы снега на тех участках поля, на которых возделываются более ценные культуры (например: озимая пшеница) за счет участков менее нуждающихся в снеговом покрове (залежи, паровое поле и т. п.).

Уменьшить сток талых вод.

Некоторые опытные станции на юго-востоке нашего Союза ставили в течение ряда лет специальные опыты над снегозадержанием.

Следовательно снегозадержание увеличивает урожай от 22 до 110 проц. Особенно же большие прибавки в урожае дает снегозадержание в наиболее засушливые годы. Так в 1921 году урожай при снегозадержании получился (там же) озимой ржи—почти в 5 раз, а люцерны—в 10 раз больше, чем без снегозадержания.

В нашем крае опытов со снегозадержанием до сих пор не производилось.

В этом году Крайзу разослало на места план по снегозадержанию с охватом этим мероприятием площади в 100 тысяч га в следующих районах и автономиях: Арзамасском, Шатковском, Т.-Станском, Сергачском, Пильненском, Курмышском, Спасском, ЧАССР, Починковском, Лукояновском, Б.-Болдинском, Гагинском, Бутурлинском, Вадском, Б.-Мурашинском, Д.-Константиновском, В.-Полянском, Малмыжском, Уржумском, в юго-восточных кантонах МАО и в юго-восточных ерсах УАО.

Снегозадержание в особенности должно проводится под следующие культуры: озимые хлеба (в первую очередь пшеницу); яровую пшеницу, ячмень, коноплю, картофель, горох, вику, многолетние травы и овес. В первую очередь работами по снегозадержанию надо обеспечить ведущие культуры для данного района: коноплю, картофель, а также озимую пшеницу и многолетние травы.

Имеется много приемов снегонакопления и снегозадержания, поэтому в каждом совхозе, МТС, колхозе, необходимо обсудить на производственном совещании, при участии агронома, и наметить наиболее простые способы снегозадержания. Наиболее простыми способами снегонакопления и снегозадержания являются: насыпка валиков и куч из снега. Применять вспашку снега специальными деревянными плужками — снегопахами, устраиваемыми из досок в виде треугольника.

Не упуская ни одного дня, надо по-боевому взяться за выполнение плана по снегозадержанию, используя каждый снегопад. Давая самый решительный отпор кулацкой агитации «о ненужности» работ по снегозадержанию, необходимо широко организовать массовые опыты по этому мероприятию во всех совхозах, МТС и колхозах.

В каждом совхозе, МТС и колхозе надо организовать специальные **бригады по снегонакоплению** и снегозадержанию, поставив всю работу на рельсы соцсоревнования и ударничества, организуя специальный снеговой поход всего актива деревни.

Комсомольская организация в походе за накопление и задержание снега на полях должна быть в первых рядах, помня, что борьба за снег — борьба за урожай!

На «высоте» руководства большевистской весной.

Врид. отв. редактора Г. ВЕРШИНИН

Издатель—издательство «НИЖКОММУНА»

КРАЙОИТ № 330. ТИРАЖ 20.000 ЭКЗ. «НИЖПОЛИГРАФ». ул. Фигнер, 32. РАЗМЕР: 44 × 62½.