Цена 3 коп.

Пролетарии всех стран, соединяйтесь!

Ленинская СМЕНА

10 ФЕВРАЛЯ 1932 Г. № 34 (762).

Адрес редакции Кремль, Дворец Свободы, 3 этаж, тел. № 26—37.

Условия подписки: на 1 мес.— 0 коп., 3 мес.— руб. 80 коп., 6 мес.—3 руб. коп.

ЕЖЕДНЕВНАЯ ГАЗЕТА НИЖЕГОРОДСКОГО КРАЕВОГО КОМИТЕТА ВЛКСМ | ГОД ИЗДАНИЯ 3.

ПУЛЬС социалистической индустрии

ФРОНТ БОРЬБЫ ЗА МЕТАЛЛ.

ВЫКСА (по телеграфу от нашего поста). 5 февраля в 12 часов ночи пущены все три шахты нового газогенератора в мартеновском цехе.

КУЛЕБАКИ (по телеграфу от нашего поста). Кулебакскими мартенами за 6 февраля выплавлено 304 тонны стали или 73,1 проц. Печь № 1 задание в 81,5 тонны не выполнила, дав 53 тонны, печь № 4 (комсомольская) из задания в 71 тонну дала 50 тонн.

НОСКОВ.

ВЫКСА (по телеграфу от нашего поста). Задание за первую пятидневку февраля в 1.000 тонн чугуна домна не выполнила, дав всего 675 тонн. Мартены вместо 895 тонн стали дали за пятидневку 654 тонны. Впереди идет мартеновская печь № 2, выполнившая производственную программу на 96,5 проц.

В. БАЛДИН.

РЕЗОЛЮЦИЯ
3-й НИЖЕГОРОДСКОЙ КРАЕВОЙ ПАРТКОНФЕРЕНЦИИ
ПО ОТЧЕТНОМУ ДОКЛАДУ НИЖКРАЙКОМА ВКП(б)

Заслушав и обсудив отчетный доклад тов. Жданова о работе Нижегородского краевого комитета ВКП(б)—III краевая партконференция признает политическую линию Крайкома правильной, целиком и полностью соответствующей решениям XVI партс'езда, последующим директивам ЦК ВКП(б) и решениям II краевой партконференции. Конференция считает практическую работу Крайкома вполне удовлетворительной.

На основе правильного проведения линии партии, развернутого социалистического наступления, край из аграрно-индустриального превратился в индустриально - аграрный (удельный вес промышленности 61 проц.) и стал краем передового машиностроения, станкостроения и химии. Основные фонды промышленности с 165 млн. рублей на 1 октября 28 г. выросли до 600 млн. рублей на 1 января 32 года.

По ряду важнейших отраслей хозяйства и предприятий края пятилетний план выполнен и перевыполнен в 3 года и полностью обеспечена возможность выполнения всего плана в четыре года.

Окончательно закреплена промышленная специализация края, как края тяжелой индустрии, с преобладанием общего и транспортного машиностроения, химии и лесохимии (группа «А» уже составляет в 1931 г. 60 проц. всей выработки промышленности края). В крае освоен ряд новых производств: автомобили, думпкары, станки, нержавеющие стали, нихром, бумага, буровой инструмент, ряд с.-х. машин.

Закончен стройкой и пущен ряд крупнейших предприятий: гигант социалистической индустрии — первый в мире по технике—автозавод, станкозавод, радиокомбинат и др.

На основе мощного движения бедняцких и середняцких масс крестьянства края в колхозы, на основе осуществления правильной ленинской политики в деревне, охват коллективизацией бедняцко-середняцких масс поднялся до 45 проц. на 1 января 32 г. На основе производственных успехов совхозов и колхозов, достигнуты значительные успехи по пути превращения края из потребляющего в производящий, в специализации с.-х. края и в повышении его товарности. В 1931 г. край занял второе место в СССР по севу льна.

Национальные автономии края добились крупнейших результатов в хозяйственном и культурном строительстве.

В крае введено всеобщее начальное обучение, развернута огромная работа по подготовке новых кадров.

Гигантски возросла активность рабочих, колхозных и трудящихся масс, получив свое выражение в невиданном росте социалистических форм труда, социалистическом соревновании и ударничестве и хозрасчетном движении.

Парторганизация еще более укрепила и сплотила свои ряды, повысила свою руководящую роль во всем социалистическом строительстве, численно возросла, ставши стотысячным отрядом большевиков.

Всех этих успехов краевая парторганизация добилась под руководством ленинского ЦК во главе с тов. Сталиным, под руководством Крайкома, на основе неуклонного осуществления генеральной линии партии, решительного наступления на капиталистические элементы, в беспощадной борьбе с оппортунизмом на два фронта как с правым, главной опасностью на данном этапе, так и «левым» оппортунизмом, примиренчеством к уклонам и гнилым либерализмом, на основе осуществления внутрипартийной демократии и самокритики.

Под руководством Крайкома ВКП(б) краевая парторганизация, ведя на деле борьбу за реализацию 6-ти условий т. Сталина, добилась первых серьезных успехов в перестройке работы и руководстве по-новому.

I.

Одобряя и присоединяясь к тезисам ЦК к XVII партконференции о директивах по составлению второй пятилетки, краевая конференция считает, что эти директивы являются документом всемирно-исторического значения, дающим развернутую программу завершения построения социалистического общества, ликвидации классов и полной реконструкции всего народного хозяйства СССР на основе новейшей техники.

Конференция поручает краевому комитету партии, на основе решений партии о второй пятилетке, разработать вторую пятилетку края, предусматривающую коренную реконструкцию всего хозяйства края, развитие ряда новых отраслей промышленности и дальнейшее превращение края в один из крупнейших индустриальных центров Советского Союза.

Разработка второй пятилетки должна предусмотреть разрешение таких важнейших проблем, как: проблема Большой Волги, постройка на Волге мощной гидростанции, полное разрешение вопроса о создании энергетической базы для промышленности, создание краевой металлургической базы, широкое освоение и использование лесных массивов и богатств, использование всех имеющихся в Нижкрае внутренних возможностей и природных богатств (стройматериалы, торф, фосфориты и др.), широкое развертывание нового ж.-д. строительства и электрификация важнейших ж.-д. линий, строительство и благоустройство новых городов и превращение Н.-Новгорода и др. крупнейших центров края в образцовые социалистические города, дальнейшее развертывание транспортного машиностроения на новейшей современной технической базе, развитие станкостроения, превращение Нижкрая в центр автомобильной промышленности Советского Союза, подведение под с. х. Нижкрая передовой машинной базы (МТС), разрешение проблемы крупного социалистического животноводства и мощное развитие технических культур.

На этой основе должно быть достигнуто во 2-ю пятилетку изживание элементов хозяйственной и культурной отсталости национальных автономий края.

Подчеркивая исключительное значение четвертого, завершающего года пятилетки, предусматривающего огромные темпы прироста промышленной продукции, постройку и достройку новых предприятий, дальнейшее развертывание социалистического переустройства с. х. на базе совхозов и колхозов, — конференция считает, что все силы рабочего класса, колхозников и всех трудящихся под руководством парторганизации должны быть мобилизованы на полное выполнение плана четвертого года пятилетки.

Конференция отмечает, что, несмотря на значительный прирост валовой продукции промышленности края в 1931 году, по сравнению с 1930 годом, программа 1931 г. закончена с значительным недовыполнением и совершенно неудовлетворительными результатами в снижении себестоимости. Основными причинами этого недовыполнения являются: неперестроенность работы большинства партийных, хозяйственных и профсоюзных организаций в проведении указаний тов. Сталина (обезличка, уравниловка, слабое техническое руководство и внутризаводское планирование); неудовлетворительная работа транспорта, особенно в 1 квартале 31 года, и плохая работа НИГРЭС, дезорганизовавшая работу промышленности, особенно в четвертом квартале 1931 года. Конференция обязывает все партийные, хозяйственные, советские и профсоюзные организации добиться, на основе действительной перестройки своей работы и руководства по-новому, полного выполнения промфинплана.

Конференция поручает Краевому комитету партии в области развертывания промышленности сосредоточить свое внимание на следующих важнейших задачах:

1. На основе действительного внедрения хозрасчета, ликвидации уравниловки и обезлички, конкретного хозяйственного руководства, улучшения технического руководства и планирования, внедрения рационализации, мобилизации всех внутренних ресурсов, добиться полного выполнения качественных показателей, роста производительности труда, выполнения заданий по снижению себестоимости и улучшения качества продукции.

2. Вступление в строй ряда крупнейших предприятий с передовой техникой (автозавод, станкозавод и др.) ставит перед всей краевой парторганизацией и в особенности перед парторганизациями новых предприятий, как важнейшую политическую и хозяйственную задачу, быстрое овладение новой техникой и налаживание производственного процесса, укрепление технического руководства, формирование и закрепление квалифицированных кадров новых предприятий, борьбу за скорейшее преодоление так называемых «детских болезней» пускового периода.

3. Подчеркивая особое политическое и хозяйственное значение практического разрешения задачи освобождения нашего хозяйства от импорта, конференция поручает Краевому комитету партии и обязывает все хозяйственные, партийные и профсоюзные организации фабрик и заводов края во всей полноте поставить и практически разрешить вопрос о замене импорта собственным производством.

4. В виду того, что состояние энергетической базы в Нижкрае не удовлетворяет возрастающих потребностей промышленности и в связи с неудовлетворительной работой существующей основной станции НИГРЭС, отсталостью и неудовлетворительностью топливной базы НИГРЭС—Гидроторфа, конференция поручает Крайкому: а) коренным образом упорядочить работу НИГРЭС, закончить в срок постройки четвертой очереди, сетей и подстанций НИГРЭС, добиться полного использования мощности НИГРЭС и обеспечение НИГРЭС топливом, обеспечив выполнение плана торфозаготовок и коренную реконструкцию хозяйства Гидроторфа; б) конференция приветствует решение ЦК о постройке в пределах края мощной гидростанции, которая явится базой дальнейшей индустриализации края. Конференция одобряет решение Крайкома о постройке ее в районе Чебоксар и поручает Крайкому партии развернуть все необходимые подготовительные работы к строительству станции; в) форсировать постройку Сормово-Канавинской и окончание Ижевской ТЭЦ; г) обеспечить приступ к строительству Маргрэса и Вятгрэса в самое непродолжительное время.

5. Считая, что развитие металлургии, в особенности производства высококачественных сталей, имеет особое значение, конференция поручает Крайкому партии добиться полного разрешения вопросов о развитии металлургии в Омутной, реконструкции и развития металлургического производства в Приоках и Ижевске.

6. Огромное развертывание в 1932 г. работы по строительству новых заводов (аккумуляторный, агломерационный и др.), завершение строящихся об'ектов (Новое Сормово, Стеклострой и др.), реконструкция существующих предприятий (Ижевск, «Кр. Сормово», Кулебаки, Выкса и др.), огромное развертывание коммунального строительства (Нижний, Ижевск, Вятка, Дзержинск) обязывают все партийные, хозяйственные и профсоюзные организации немедленно развернуть работу по подготовке к строительству, полному обеспечению стройматериалами, вербовке рабочей силы, механизации строительства и выполнению плана по снижению себестоимости.

7. Одобряя меры, принятые Крайкомом партии по развертыванию производства местных и новых стройматериалов, конференция ставит перед хозяйственными и советскими организациями задачу коренного усиления добычи и производства дефицитных материалов: гравия, бута, кирпича, цемента, а также новых стройматериалов: фибролит, теплобетон и др.

8. Выполнение плана народного хозяйства края требует дальнейшего улучшения работы железнодорожного и водного транспорта: перед парторганизациями на железных дорогах стоит задача полного проведения спаренной езды, ликвидации обезлички, выполнения графика, выполнения плана перевозок, поднятия трудодисциплины, проведения ремонта пути, снижения процента больных паровозов и вагонов до планового. Конференция поручает Крайкому добиться более усиленных темпов работы по реконструкции Нижегородского железнодорожного узла и постройке моста через Волгу.

В области водного транспорта конференция ставит перед хозяйственными, партийными и профсоюзными организациями Волги задачу успешного проведения судоремонта, подготовки и проведения навигации.

Одновременно конференция требует решительной борьбы с обезличкой, введения сдельщины и хозрасчета на водном транспорте и поднятия трудодисциплины.

Конференция поручает Крайкому добиться ускорения постройки Нижегородского порта, механизации погрузо-разгрузочных работ, реконструкции Сормовской и Мордовщинской судоверфей, постройки Досчатинской судоверфи, развертывания мелкого судостроения и разрешения нового комплекса вопросов, связанных с судоходством на мелких реках (Вятка, Ветлуга). Одновременно конференция поручает Крайкому наметить практические меры к разрешению проблемы прямого водного пути Нижний—Москва и реконструкции водного транспорта на Волге.

9. Отмечая исключительное значение дорожного дела и безрельсовых путей, конференция обязывает все партийные и советские организации полностью выполнить план дорожного строительства.

10. Отмечая отсталость телеграфной и телефонной связи в крае, конференция поручает Крайкому добиться коренного улучшения в работе органов связи, уделив особое внимание организации связи края с нацавтономиями и глубинными районами.

11. Индустриальное развитие края с настоятельной необходимостью выдвигает задачу широкого развертывания работ по изучению естественных богатств края, перестройке работы научно-исследовательских институтов в соответствии с задачами социалистической индустриализации края.

II.

На основе осуществления генеральной линии партии, развернутого социалистического наступления и решительной борьбы с кулачеством, краевая парторганизация добилась решающих успехов в области вовлечения бедняцко-середняцких масс края в колхозное строительство.

Колхозы края показали все преимущества крупного социалистического хозяйства перед единоличным хозяйством, добились серьезных успехов в повышении урожайности с. х. и в повышении материального и культурного положения колхозных масс.

Отмечая, что за истекший период колхозы края добились некоторых успехов в области организационно-хозяйственного укрепления, конференция подчеркивает, что основным недостатком в колхозном строительстве все еще является организационно-хозяйственная слабость колхозов и в связи с этим низкая производительность труда и низкая урожайность.

1. Центральной задачей парторганизации советов и колхозного движения на данном этапе является организационно-хозяйственное укрепление колхозов в их нынешней артельной форме развития.

Важнейшим вопросом в этой области является правильная организация труда на основе сдельщины и учета, ликвидация уравниловки и обезлички, борьба с кулацко-рваческими тенденциями в выполнении колхозами своих обязательств перед государством, социалистическое воспитание колхозников и подготовка новых кадров.

2. В соответствии с решением ЦК, на основе организационно-хозяйственного укрепления колхозов, краевая парторганизация ставит задачу в основном завершить в 32—33 году сплошную коллективизацию края и ликвидацию кулачества как класса на этой основе. Конференция предлагает парторганизациям вести решительную борьбу с имевшейся в отдельных районах погоней за дутыми цифрами коллективизации, с подменой массовой работы голым администрированием, что ничего общего не имеет с линией партии в борьбе за коллективизацию.

МТС является основной базой в социально-технической реконструкции с. х. и ведущим орудием в борьбе за сплошную коллективизацию. В 1932 г. в крае должно работать 105 МТС. Конференция обязывает все парторганизации укрепить МТС лучшими хозяйственными, партийными и техническими кадрами и добиться полного использования тракторной работы и образцовой постановки работы хозяйства в МТС.

3. Отмечая растущее значение совхозов в с. х. края, конференция считает, что значительная часть совхозов неудовлетворительно справилась с выполнением поставленных перед ними задач в области повышения урожайности, продуктивности животноводства и выполнения обязательств перед государством, что свидетельствует о наличии буржуазных тенденций в руководстве некоторых совхозов и плохого управления ими. Конференция считает, что важнейшей задачей в работе совхозов является действительное осуществление хозрасчета, ликвидация обезлички и уравниловки и на этой основе борьба за агротехнику, за повышение урожайности и за поднятие товарности в совхозах.

4. Конференция решительно предупреждает партийные организации против недооценки единоличного сектора, все еще занимающего большой удельный вес в с.-х. края.

Конференция предлагает всем парторганизациям, на основе усиления массовой работы, показа лучшего опыта колхозов, на основе борьбы с кулацким влиянием и усиления воспитательной работы, обеспечивая правильные взаимоотношения с бедняцко-середняцкими массами единоличников, добиться их вовлечения в колхозы.

5. Силы колхозных и бедняцко-середняцких масс должны быть мобилизованы под руководством краевой парторганизации на успешное проведение весеннего сева, ухода за посевами и уборки. Центральной задачей является борьба за качество производства, за агротехнику, за повышение урожайности, за продуктивность животноводства, за дальнейшее укрепление и развитие специализации с. х. края. «Теперь центр тяжести всей нашей работы лежит не в области расширения посевных площадей, а в борьбе за урожай, в поднятии урожайности, в организации уборки» (Молотов).

Конференция обязывает все партийные, советские, земельные и колхозные организации немедленно развернуть полностью все подготовительные, хозяйственные и организационно-массовые мероприятия по подготовке и развертыванию весенне-посевной кампании (подготовка кадров, семена, ремонт машин, завоз с.-х. машин, удобрения, проведение агротехнических мероприятий и т. д.).

6. Крупнейшим недостатком в борьбе за социалистическую реконструкцию с. х. является недопустимая слабость работы в осуществлении задач развития социалистического животноводства, что свидетельствует о недостаточном повороте партийных и советских организаций к животноводству. Конференция требует от всех организаций края действительного поворота лицом к животноводству, большевистской боевой работы по практическому разрешению животноводческой проблемы в крае, на путях социалистического животноводства (совхозные, коопхозные и колхозные стада, МТФ, СТФ, ФВМ и т. д.).

Конференция предлагает добиться коренного улучшения качественных показателей в развитии животноводства (продуктивность, борьба с потерями, расширение кормовой базы, выращивание и уход за молодняком и т. д.).

III.

Конференция считает, что в результате успехов индустриализации края, роста и укрепления колхозного движения, значительно поднялось материальное и культурное положение рабочих и трудящихся масс (поднялась заработная плата, ликвидирована безработица, подавляющее большинство рабочих переведено на 7-часовой рабочий день).

Успешно осуществляется дело культурной революции, введен всеобуч и ликвидирована, в основном, неграмотность во всем крае, значительно выросла районная и низовая печать; создана широкая сеть средних и высших учебных заведений, расширена сеть клубов и дворцов культуры.

Конференция считает, что дальнейшее улучшение материального положения и культурно-бытового обслуживания рабочих масс является одной из важнейших политических задач, и предлагает парторганизациям и Крайкому сосредоточить свое внимание на следующих мероприятиях:

1. Полное выполнение решений ЦК о коммунальном и жилищном строительстве Н.-Новгорода, превращение его в образцовый соцгород Советского Союза, усиление темпов жилищно-коммунального строительства Ижевска, Вятки, Дзержинска и крупных новостроек.

2. Усиление работы парторганизаций в области перестройки кооперации и госторговли, развертывание товарооборота и советской торговли, организация самозаготовок, развертывание пригородных хозяйств, борьба с замораживанием товарооборота и проявлениями нэпманского духа в кооперации и госторговле, улучшение работы магазинов, столовых и фабрик-кухонь.

3. В области культурной революции конференция поручает Краевому комитету и в дальнейшем осуществлять большевистскими темпами культурное строительство, расширяя сеть школ, клубов, кино, радио, детских учреждений дошкольного воспитания, сеть книжной печати, развертывая издательское дело и укрепляя полиграфическую его базу.

Боевой задачей является повсеместное осуществление семилетнего начального обучения в крае, окончательная ликвидация неграмотности и решительное подтягивание темпов социально - культурного строительства в нацавтономиях и нацрайонах.

Конференция поручает Краевому комитету добиться коренного улучшения качества всей культурной работы, ее идейной выдержанности в коммунистическом духе, ведя решительную борьбу с протаскиванием буржуазных и мелкобуржуазных теорий со всеми чуждыми марксизму-ленинизму взглядами.

Школа, печать и вся сеть культурных учреждений должны явиться могучим орудием по преодолению всех пережитков капитализма в сознании людей, орудием коммунистического воспитания сознательных строителей социалистического общества. В связи с этим необходимо значительное улучшение подготовки культкадров и их правильного использования.

IV.

Развитие всех отраслей хозяйства и культуры края требует огромного внимания к делу подготовки и переподготовки кадров, правильного их использования и расстановки, Конференция поручает Крайкому уделить особое внимание на укрепление руководящими партийными, хозяйственными, техническими кадрами решающих участков: новостройки, транспорт, торговля, кооперация, лесное хозяйство, МТС и т. д.

Конференция отмечает огромный рост и выдвижение новых кадров из числа ударников в промышленности и сельском хозяйстве, подготовку новых кадров из рабочих. Придавая решающее значение кадрам, их росту, правильной расстановке и использованию, конференция обращает внимание всех парторганизаций на необходимость бережного отношения к кадрам, поощрения лучших и выдвижения их на командные посты.

Путем повседневной учебы необходимо повышать хозяйственный, технический и политический уровень работников, требуя со стороны директоров и других руководящих кадров строгого изучения порученной работы и знания дела по существу.

Конференция поручает Крайкому обеспечить дальнейшее улучшение состава учебных заведений, повышения качества учебы, укрепление ВУЗ'ов, ВТУЗ'ов и научно - исследовательских институтов пролетарскими и научными кадрами.

Подготовка пролетарских специалистов и научных работников происходит в обстановке ожесточенной классовой борьбы. Конференция обязывает парторганизации в деле подготовки кадров обеспечить четкое проведение марксистско - ленинского воспитания, развертывание решительной борьбы и разоблачение чуждых теорий, решительное проведение марксистско - ленинской методологии во всех областях науки и оказание практической помощи основной массе близких нам специалистов.

V.

В борьбе за большевистские темпы развернутого социалистического наступления огромную роль играют массовые организации пролетариата: советы, профсоюзы, кооперация, комсомол, добровольные общества и общество изобретателей.

Гигантские успехи, достигнутые в деле социалистического строительства в промышленности и с. х. края, стали возможны только на базе дальнейшего роста огромной активности рабочего класса и трудящихся масс, выразившейся в широком развитии соцсоревнования и ударничества, встречном планировании и т. д. Возглавляя растущую инициативу рабочих-ударников—соцсоревнование и ударничество,—профсоюзы добились улучшения своей работы.

Однако, конференция считает, что эти успехи являются далеко недостаточными. Профорганизации далеко не овладели методами руководства по-новому, в новых условиях.

Важнейшей задачей профсоюзных, хозяйственных и партийных организаций является дальнейшее развитие и поднятие на высшую ступень соцсоревнования и ударничества, превращая это движение в школу классового воспитания, в особенности вновь вливающихся в предприятия рабочих. В связи с этим, еще больше должна быть повышена роль коммунистов и комсомольцев, как передовиков соцсоревнования и ударничества.

Дальнейшее развертывание соцсоревнования и хозрасчетного движения возможно лишь при перенесении центра тяжести всей работы хозяйственных и партийных организаций в цех, бригаду, смену.

Конференция считает, что действительным мерилом перестроенности работы профсоюзных, партийных и хозяйственных организаций и выполнения 6 условий тов. Сталина является полное выполнение качественных и количественных показателей промфинплана.

Наличие трэд-юнионистских, оппортунистических тенденций в отдельных звеньях профорганизаций и оппортунистических тенденций в некоторых хозяйственных организациях, проявившихся в разрыве повышения заработной платы от вопросов поднятия производительности труда и борьбы за промфинплан и т. д.—обязывает парторганизации и профсоюзное руководство беспощадно бороться с этими настроениями развертывая пролетарскую самокритику, разоблачая оппортунистические элементы, привлекая к руководству профорганов новые кадры из ударников и организаторов соцсоревнования.

Конференция обязывает профруководство оказывать повседневное внимание к вопросам культурно-бытовых нужд рабочего класса.

За истекший период значительно улучшилась работа советов, повысилась их руководящая роль в социалистическом строительстве, улучшился руководящий состав и связь с массами.

В результате ликвидации округов и проведенного районирования в значительной степени укрепилось районное звено.

Продолжая дальнейшее укрепление района, конференция обязывает краевые и районные организации добиться улучшения руководства низовыми звеньями (село), укрепления лучшими кадрами и укрепления сельского бюджета.

С целью борьбы за дальнейшее улучшение госаппарата и решительное пресечение бюрократических извращений, до сих пор еще имеющих место как в краевых, так и районных и низовых органах советской власти, конференция указывает на необходимость действительной проверки исполнения директив партии, широкого привлечения актива к работе секций, советов, дальнейшего упрощения аппарата и укрепления районного и низового звена (сельсовет) лучшими квалифицированными кадрами работников.

Конференция особо подчеркивает, что выполнение финансового плана является важнейшей задачей в борьбе за народно - хозяйственный план завершающего года пятилетки. Конференция предлагает всем парторганизациям обеспечить систематическое и полное выполнение плана мобилизации средств, ведя беспощадную борьбу с самотеком и оппортунистической недооценкой мобилизации средств.

Конференция обязывает все партийные организации полностью и в срок выполнить план государственных заготовок.

Со времени II партконференции краевая организация добилась некоторых сдвигов в работе среди женщин. Тем не менее, работе среди женщин не уделяется достаточного внимания. Это особенно относится к работе среди женщин в деревне и работе по вовлечению женщин в производство. Совершенно недостаточно поставлено дело вовлечения работниц и передовых колхозниц в партию.

Конференция обязывает все партийные, профессиональные и др. организации улучшить свою работу по мобилизации трудящихся масс женщин вокруг задач соцстроительства.

Краевая организация комсомола значительно выросла и окрепла, значительно увеличилась роль комсомольских организаций в социалистическом строительстве, в мобилизации сил рабочей и колхозной молодежи вокруг задач социалистического строительства, повысился идейно-политический уровень рядов комсомола.

Возрастающее значение молодежи, комсомола и пионерских организаций требует усиления внимания и повседневной помощи со стороны партийных организаций. Особое внимание необходимо уделить улучшению качества работы КСМ, его большевистскому воспитанию, росту партядра, укреплению его рядов и ликвидации текучести.

Конференция предлагает партийным организациям осуществлять повседневное практическое руководство делом марксистско-ленинского воспитания комсомола и оказывать им практическую помощь путем подбора выдержанных кадров пропагандистов, учебы комсомольского актива на парткурсах и т. д.

VI

Краевая конференция с удовлетворением отмечает успехи социалистического строительства в национальных автономиях края. Успехи социалистической индустриализации и реконструкция сельского хозяйства края обеспечили ускорение темпов ликвидации элементов хозяйственной и культурной отсталости нацавтономий, нацрайонов.

Партийные организации нацавтономий добились под руководством Крайкома партии этих достижений в результате непримиримой борьбы с великодержавным шовинизмом, как главной опасностью, и местным национализмом, в результате правильного осуществления ленинской национальной политики.

Конференция предлагает и в дальнейшем неуклонно проводить линию на социалистическую индустриализацию нацавтономий, преодолевая отставание на отдельных участках промышленности, на переделку сельского хозяйства, на форсирование культурного строительства в национальных автономиях.

Конференция поручает Крайкому и парторганизациям нацавтономий обратить самое серьезное внимание на создание и укрепление национальных пролетарских кадров, в особенности кадров квалифицированных рабочих и кадров производственно-технической интеллигенции из националов рабочих и колхозников.

Отмечая значительные успехи в деле коренизации аппарата в национальных автономиях, конференция поручает Крайкому и парторганизациям неуклонно продолжать эту линию, вовлекая в советский аппарат националов рабочих и передовых колхозников и колхозниц.

Конференция обязывает все краевые органы обеспечить еще большее внимание и помощь в деле хозяйственно-культурного строительства в нацавтономиях и, в частности, в разработке вопросов планирования хозяйственно-культурного строительства, изучения и выявления производительных сил путем изыскательных работ, использования естественных ресурсов.

VII

На основе последовательного осуществления генеральной линии партии, решительной борьбы с правыми оппортунистами, как главной опасностью, «левым» оппортунизмом, примиренчеством к ним и гнилым либерализмом, путем развернутого большевистского проведения внутрипартийной демократии и самокритики, краевая организация под руководством Крайкома значительно выросла, еще больше укрепила свои ряды, обеспечила рост, доверие и авторитет к партии со стороны рабочих и колхозных масс края и представляет единый сплоченный отряд ленинской партии.

Краевая парторганизация под руководством Крайкома вела решительную борьбу со всеми проявлениями оппортунизма как в теории (Резник, Шапочкин, Мусатов), так и на практике (Сормово, Муром, Воскресенск, Богородск 2, Арбаж), мобилизуя и идейно воспитывая партийную организацию вокруг борьбы со всеми извращениями генеральной линии партии, с конкретными проявлениями оппортунизма.

Отмечая значительный рост рядов организации за счет передовых рабочих и лучших колхозников, улучшение методов массовой вербовочной работы, конференция ставит перед краевой организацией задачу еще большего вовлечения в партию рабочих-ударников.

Особое внимание необходимо уделить усилению систематической работы в крупных предприятиях края, где имеются большие резервы пролетарского актива и где парторганизация должна в кратчайший срок повысить удельный вес партядра.

Серьезное внимание должно быть уделено увеличению партядра в колхозах, в совхозах, а также в промкооперации. Конференция поручает Крайкому и всем парторганизациям края, на основе улучшения работы сети партпросвещения и вовлечения кандидатов в практическую работу, добиться действительно большевистского воспитания их.

В результате перестройки партийно-массовой работы значительно улучшилось качество партийной работы. Конференция предлагает продолжить работу по перестройке партийно-массовой работы и укреплению работы в цехе, бригаде, группе, еще более развертывая внутрипартийную демократию и большевистскую самокритику.

Конференция отмечает идейно-политическое сплочение партийной организации на основе генеральной линии партии и решительной борьбы с оппортунизмом на два фронта, идейно-политический рост ее кадров и широких масс членов партии. Конференция ставит перед всеми парторганизациями как важнейшую задачу дальнейшее повышение теоретического уровня партактива, что возможно только на основе изучения теории марксизма-ленинизма. В связи с этим необходима разгрузка партактива от заседаний, специальные отпуска, организация курсов для партактива, широкое участие партактива в кружках по истории партии и ленинизму и т. д.

Письмо тов. Сталина в редакцию «Пролетарской революции» ставит перед парторганизацией задачу еще большего усиления бдительности и борьбы со всеми проявлениями оппортунизма, гнилого либерализма, со всеми попытками троцкистских и иных контрабандистов извратить историю нашей партии и марксистско-ленинскую теорию.

Конференция считает, что вскрытые тов. Сталиным принципиально-политические и исторические ошибки в четырехтомнике «Истории ВКП(б)» со всей остротой ставят вопрос о повышении бдительности партийных организаций, решительной борьбы их со всеми чуждыми марксизму-ленинизму взглядами, с гнилым либерализмом.

Конференция поручает Крайкому принять все необходимые меры для перестройки всей научно-теоретической работы и увязки ее с практикой.

Конференция считает, что работа по марксистско-ленинскому воспитанию, особенно с кандидатами, все еще не соответствует поставленным задачам. Конференция поручает Крайкому и всем партийным организациям в кратчайший срок добиться перелома в этой работе, бросить на этот участок лучшие пропагандистские и агитаторские силы.

Конференция подчеркивает, что в крае имеются налицо все средства и условия для полного выполнения народно-хозяйственного плана четвертого, завершающего года пятилетки.

Коренным условием выполнения всех стоящих перед парторганизациями задач является перестройка руководства партийных, профсоюзных и хозяйственных организаций по-новому, на основе овладения знанием дела по существу, овладения техникой порученного дела, решительного искоренения так называемого «общего», бумажного руководства и перехода по всей линии к конкретному, оперативному большевистскому руководству, осуществляя на деле проверку исполнения и доводя дело до конца.

Перестройка работы партийных, профсоюзных и хозяйственных организаций должна обеспечить мобилизацию всех сил и резервов, использование всех возможностей, имеющихся в крае, еще лучшую мобилизацию рабочих и трудящихся на преодоление трудностей и полную реализацию задач четвертого года пятилетки.

Парторганизация, возглавляя всю работу по перестройке советских, профсоюзных, хозяйственных, комсомольских и других массовых организаций, должны быть образцом работы и руководства по-новому.

***

Под руководством партии и ее ленинского ЦК во главе с т. Сталиным наша страна невиданными темпами развертывает соцстроительство. Построен фундамент социалистической экономики.

Окончательно и бесповоротно решен вопрос «кто—кого» в пользу социализма. Успешно ликвидируется кулачество как класс на базе сплошной коллективизации.

СССР вступил в период социализма. В программе второй пятилетки партия наметила задачу завершить построение социалистического общества, полностью ликвидировать классы и произвести реконструкцию всего хозяйства СССР.

Наша партия выросла в гигантскую 2½-миллионную армию мировой революции. Под руководством ЦК наша партия разгромила оппортунистов всех мастей.

В борьбе двух систем—социализм побеждает. Капитализм переживает период упадка, небывалого в истории кризиса и разложения.

Нарастают во всем мире предпосылки революционного кризиса, растут и крепнут силы мировой революции.

Мировой экономический кризис и связанный с этим рост всех противоречий капитализма все в большей мере обостряют военную опасность. Империалисты явно готовятся к новой мировой войне, готовят военную интервенцию против СССР.

Политика страны Советов является политикой мира. Охраняя границы Советского Союза, мы должны всячески укреплять мощь нашей Красной армии.

Конференция призывает все организации повысить свою бдительность, еще больше развернуть работу по укреплению обороноспособности страны и боеспособности Красной армии, по интернациональному воспитанию партийных рядов и широких рабочих и колхозных масс, воспитывая в них готовность активно защищать дело социализма в нашей стране и во всем мире.

Краевая парторганизация под руководством Крайкома на основе генеральной линии партии, ведя решительную борьбу с оппортунизмом, непримиримо борясь за идейную чистоту ленинизма, приложит все силы в борьбе за преодоление всех трудностей и успешное выполнение пятилетки в четыре года.

Нижегородская организация была, есть и будет верным оплотом ЦК в борьбе за генеральную линию партии в борьбе за мировую революцию, в борьбе за окончательную победу социализма.

К открытию конференции молодых поваров

„Нам не нужны щи с болтушкой"

Каждую столовую превратить в ударный цех борьбы за профинплан

Готовить вкусно, чисто и дешево!

Сплошь и рядом встречается с такими фактами, когда в столовую или на фабрику-кухню доставляются доброкачественные продукты, а обеды из них приготовляются недоброкачественные.

Имеем и такие факты, когда из одних и тех же продуктов, но в разных столовых, обеды приготовляются различного качества.

Приготовление вкусного, доброкачественного и питательного обеда всецело зависит от повара, от его умения и желания приготовить хороший обед.

— «Ваша обязанность — сказал тов. **КАЛИНИН**, лучшим поварам Москвы, собравшимся на слет ударников общественного питания — готовить вкусно, чисто и красиво. Если у людей плохое настроение, если они болеют, то на 90 проц. виноваты в этом вы. Предвижу, что вы спросите: «А из чего готовить вкусно, если продуктов не дают». Отвечу вам на это: «хорошая хозяйка из ничего хорошо приготовит, а плохая хозяйка и из хороших продуктов ни черта не сделает. Конечно, из редьки ветчины не сделаешь, но и редьку можно приготовить вкусно и чисто. Ваш долг добиться, чтобы обед из столовой был во всяком случае не хуже домашнего обеда. Когда вы этого добьетесь, можно будет сказать, что мы вступили в социализм и на этом важнейшем участке быта. Ибо домашний обед потеряет свое значение, он станет просто невыгоден и миллионы женщин будут освобождены от притупляющего труда домашней кухни».

Борьба за овладение техникой, общественного питания на фабриках-кухнях, в столевых поставлена из рук вон плохо.

Поставленная ЦК КСМ, перед каждым комсомольцем и всей молодежью, работающей в предприятиях общественного питания, задача освоения в кратчайший срок новейших методов работы в области общепита (качественной обработки, приготовления пищи, хранения продуктов и т. д.) разрешается очень медленно.

Открывающаяся сегодня первая краевая техническая конференция молодых поваров имеет исключительно важное значение и должна сыграть серьезную роль в деле борьбы за овладение новейшей техникой общепита, за вкусный и питательный обед рабочим и трудящимся!

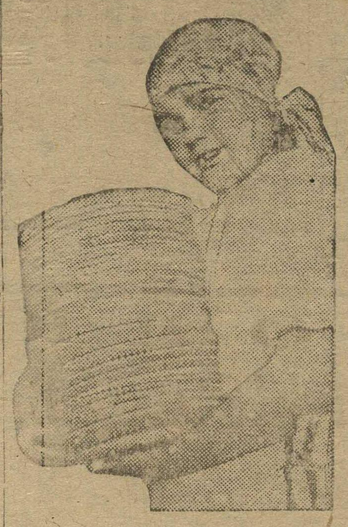

ФАБРИКА-КУХНЯ (Канавино). — Официантка, комсомолка-ударница Цыпегородцева.

Обида повара Орлова

Кончилась дневная суетолока. Нерчих писала заявление о вступлении. Было слышно обычного стука и звона посуды. Прекратился многоголосый говор. Опустела столовая... Только в одном из углов ее за столом собралась группа ребят, человек 10—15. Тишину нарушал чей-то спокойный голос, иногда прерываемый вопросами кого-нибудь из ребят.

— Думаете, что приготовить хороший, сытный обед это очень простая штука. Неверно это, ребята! ...Чтобы приготовить высококачественный обед, надо хорошо овладеть техникой кулинарного производства... До тонкости нужно изучить его...

Так говорил Орлов — главный повар столовой № 7 Нижполиграфа учащимся школы ФЗУ кулинарного производства, пришедшим в столовую на практику.

Иван Александрович Орлов — повар с десятилетним производственным стажем. В 1929 году он вступил в ряды ВКП(б), одним из первых стал ударником столовой. Орлов хорошо знает свое дело, он всецело предан ему, каждую свободную минуту он отдает своей кухне, своей столовой.

Но не один Орлов вывел столовую Нижполиграфа в число передовых. Столовая № 7 имеет крепкий, спаянный коллектив — борцов за вкусный обед, о котором говорил фабзайчатам повар Орлов.

В числе этих лучших ударников столовой — жены рабочих Нижполиграфа — Клочкова, Шарлай, Ушакова, Орлова. Ушакова является руководителем бригады судомоек. Шарлай нарезает плашечки.

Сделана обезличка, введена прогрессивно-премиальная сдельщина.

В нашей работе есть еще много недостатков, которые мы не скрываем. Слабо поставлен учет всей работы, нет достаточного руководства работой отдельных бригад — говорит зав. столовой Савинов.

За последнее время столовая несколько ослабила свою работу. Большие перебои получаются в снабжении продуктами. Например, жиров ежедневно нужно получать 8 килограмм, а сейчас столовая получает не более 5—6 килограмм.

Но особенно угрожающее положение с дровами. Столовая в настоящее время дров совершенно не имеет. Были случаи, когда повар Орлов для того, чтобы растопить плиты на кухне бегал к знакомым, собирая по одному полену дров. Столовая заключила договор с Нижполиграфом по снабжению дровами. Но дирекция Нижполиграфа заявляет: «У нас ни полена дров нет, вывертывайтесь как-нибудь сами».

И недаром сейчас так часто повар Орлов говорит:

— Раньше мы выполняли план на 100—120 проц. За январь же план выполнен лишь на 95 проц. Уж до того нам сейчас, товарищи, обидно — включились мы в конкурс на лучшую столовую и вдруг — отстаем. Эту обиду словами не выскажешь. Я вот, дома часто поздно ночью уснуть не могу, все думаю как бы вывернуться, чтобы снова выйти в ряды лучших. Но мы это сделаем, если нам помогут.

Повар Орлов прав. Столовая № 7 должна получить помощь от рабочей общественности всего Нижполиграф

А. ЛИТВИН.

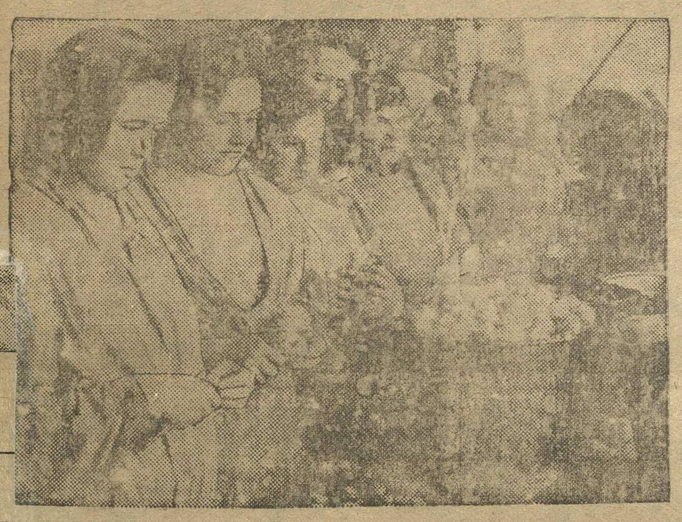

ФАБРИКА-КУХНЯ (Канавино). — Комсомольская бригада зеленного цеха.

Слово старого повара

ДЕЛЕГАТАМ ПЕРВОЙ КРАЕВОЙ КОНФЕРЕНЦИИ МОЛОДЫХ ПОВАРОВ.

Наша задача — дать рабочему и всем трудящимся вкусный, питательный обед. Вот — где нужна честность, любовь к делу и искусство повара.

Нашим потребителям прихотей не нужно, но **и не нужны щи с болтушкой.**

Обращаюсь к старым поварам: передайте молодым кадрам поваров свой опыт и научите их готовить хороший, вкусный обед.

Вы же, молодые повара, должны овладеть техникой общественного питания и быть достойными носить звание производственников поварского цеха. Помните, что и кухни и столовые теперь должны быть цехом производства.

Старый повар В. ЛЮБАЕВ.

Нужна образцовая комсомольская школа

Почти единственной кузницей квалифицированных кадров общественного питания в Нижкрае является школа ФЗУ кулинарного производства, готовящая квалифицированных поваров.

В школе обучается свыше 300 чел. В здании, где помещается школа, имеется всего лишь два класса, но и те мало вместительны. Часто занятия проходят в красном уголке профсоюза совершенно не оборудованном и не приспособленном для занятий.

Соцсоревнование не является основным методом работы школы. Штаб соревнования бездействует.

Комсомольский коллектив школы не участвует в повседневной школьной работе. Очень мало уделяет внимания развертыванию соцсоревнования.

Отдельные инструктора совершенно неграмотны. На ряд предложений со стороны руководства школы об организации 3—4-месячных курсов инструкторов. Крайкоопит не отвечал и только недавно по инициативе самой школы открыты двухнедельные курсы инструкторов, что безусловно недостаточно для усвоения ими хотя бы элементарных теоретических и практических навыков производственного обучения фабзаучников.

Учащиеся школы находятся в чрезвычайно плохих культурно-бытовых и материальных условиях.

Лишь 35 проц. учащихся обеспечены общежитием. Крайкоопит школой не руководит и совершенно не интересуется ее работой. Текучесть учащихся достигает 19 проц.

Прохождение практической учебы учащимися в столовых треста общественного питания Свердловского района (уже не говоря о 40 учащихся, которым совершенно не предоставлена практики) поставлено из рук вон плохо. Руководство большинства столовых недооценивает важности производственной практики учащихся школы ФЗУ.

В столовых № 22 и 8 Свердловского треста учащихся, проходящих производственное обучение, заставляют колоть дрова, мести полы и проч.

Школа ФЗУ кулинарного производства выдвигает предложение в целях лучшей подготовки кадров общественного питания, в целях приближения пилотную теории к практике — организовать две школы-столовые по типу уже имеющихся в Нижнем комсомольских магазинов. Это предложение нужно обсудить и добиться проведения его в жизнь.

Сейчас школа должна включиться во всесоюзное соцсоревнование фабзавучей и добиться решительного улучшения своей работы. В этом школе должен в первую очередь помочь Свердловский райком ВЛКСМ.

Бригада «Лен. Смены»: ВЯЧ. ФЕДОСЮК, АРК. Л—Н.

Готовьтесь к дню Красной Армии

РАВНЯТЬСЯ ПО ЛУЧШИМ

29 января с. г. представитель нашего краевого штаба по комсомольскому стрелковому походу отчитывался перед центральным штабом о том, что сделано по Нижкраю. Нечем было похвалиться нижегородцам: еще нет штабов во многих районах: нет цифр, сколько молодежи подлежит стрелковому обучению; нет сведений о соцсоревновании, а это — главный метод, можно сказать, самое сердце стрелкового конкурса.

Засевание центрального штаба происходило в школе при ЦАГИ, в центре Бауманского района Москвы. Присутствовало до 500 комсомольцев-бауманцев. Это те, что первые кинули клич: «За ликвидацию стрелковой немощи членов ВЛКСМ всего нашего союза». 500 пар глаз юношей и девушек горели гордостью и решимостью, когда докладывали о их достижениях: «Из 800 комсомольцев ЦАГИ уже теперь 300 классных стрелков тира и 15 полевых классных стрелков»... Они сами строят тир, и к годовщине Красной армии он будет готов»... Посещаемость 80—90 проц.».

В зале множество лозунгов. Среди них на первом месте: «Уметь стрелять по-ворошиловски». Каждый комсомолец — отличный стрелок и будущий снайпер».

Сам председатель штаба, т. Каменев С. С. — как ни строг, — признал «Хорошо у бауманцев, а вот у нижегородцев, пока-что, плохо». Но, товарищи-комсомольцы, не все еще сроки нами пропущены. До мая еще можно сделать очень многое. Ведь только 9 занятий, только 18 часов нужно чтобы научиться хорошо стрелять. Бауманцы шлют к нам 2 бригады на помощь. По-боевому надо равняться по передовым. Так, значит, равняться на бауманцев!

Начнем учиться стрелять тоже по ворошиловски

А. Б.

Включиться в конкурс

Муромский райком комсомола, учитывая важность и необходимость дел военной подготовки комсомола, объявил соревнование на лучшего военорга.

Победившие в соревновании военорги будут премированы поездкой в подшефные части воздушного и морского флота.

УСЛОВИЯ КОНКУРСА.

◆◆ Развертывание агитационно-массовой работы вокруг военного обучения.

◆◆ Привлечь наибольшее количество молодежи, не состоящей в рядах КСМ, к военной учебе.

◆◆ Организация строевых единиц и кружков военных знаний на предприятиях, не охваченных учебными пунктами.

◆◆ Добиться полной посещаемости учебных военных пунктов.

◆◆ Вовлечение всех комсомольцев в Осоавиахим. Сбор и проведение самообложения в размере годового членского взноса, для укрепления финансовой базы Осоавиахима.

◆◆ Сбор средств на комсомольское авио-звено и на подшефные части морского и воздушного флота.

◆◆ Организация связи с подшефными частями морского и воздушного флота.

◆◆ Обучение комсомольцев лыжному делу, путем организации лыжных вылазок и прогулок. Наибольшее вовлечение комсомольцев в кружок физкультуры.

Ж—ВА.

По ветру

ГЕРОИЧЕСКАЯ ЗАЩИТА УСУНА И ЧАПЕЯ.

ШАНХАЙ, 9. Несмотря на жесточайшие бои, которые имели место на чапейском и усунском фронтах, вчера китайские и японские войска продолжают занимать старые позиции. Китайские войска сильно укрепили усунские форты, отразили все атаки японских войск и не допустили высадки японского десанта. Вчерашняя атака на Хеуи сопровождалась совершенно небывалой по жестокости морской бомбардировкой. Сообщают, что 33 военных и транспортных судна находятся в устье реки Инцзы. В результате бомбардировки японских военных судов и аэропланов, разрушены огромные здания — колледжи, германский университет, хлопчато-бумажная фабрика.

Бомбарировка японских позиций продолжалась свыше двух часов и сопровождалась генеральной атакой китайцев, целью которой было изгнание японских войск из Чапея. Японские войска понесли огромные потери. Они отразили атаку китайских войск, но не заняли ни одной новой позиции.

Китайские снаряды падали и на территорию settlмента в районе Уонькю и произвели значительные разрушения.

Генеральная атака японцев, как на чапейском, так и на усунском фронтах, ожидается сегодня. Как утверждают китайские военные круги, что, с прибытием пополнения 60 тысяч китайских войск, последние отразят японское наступление.

УЛИКА НАЛИЦО.

ЖЕНЕВА, 8. Опубликована «первая» часть доклада шанхайской комиссии, действующей по поручению генерального секретаря Лиги Дрэммонда.

В первой части доклада изложены события в Шанхае лишь по 31 января, до авиобомбардировки Чапея. Несмотря на все очевидные старания авторов доклада быть «максимально объективными» в отношении Японии, доклад все же не в состоянии скрыть, что военные действия были начаты японцами, хотя китайские власти приняли японские требования и японский генеральный консул в Шанхае заявил о том, что китайский ответ удовлетворителен.

СОЛНЕНИЕ В ЯПОНСКИХ ВОЙСКАХ.

ШАНХАЙ, 9. В китайский кругах упорно циркулируют слухи о серьезных волнениях, происходящих среди провывающих в Шанхай японских солдат. Сообщают, будто вчера многие японские солдаты отказались воевать с китайцами, и будто японскими военными властями арестовано свыше 200 солдат, которые сегодня отправляются в Японию для предания военному суду. Китайские круги указывают, что при отправке войск из Японии также произошли значительные волнения на почве нежелания солдат идти на войну с Китаем.

Рис. Гр. Ст.

За Советы в Китае!

ЛИГА ЗАЩИЩАЕТ... ЯПОНИЮ.

ТОКИО, 9. По сообщению японской печати, совет Лиги Наций 5 февраля запросил японское правительство, согласно ли последнее начать непосредственные переговоры с Китаем по «шанхайскому инциденту», независимо от прочих японо-китайских вопросов.

Посизава (министр Японии) сообщил представителю в совет Лиги Наций Сато, что Япония согласна, при условии, если Китай немедленно приостановит военные действия.

«ИМПЕРИАЛИСТИЧЕСКУЮ ВОЙНУ ПРЕВРАТИТЬ В РЕВОЛЮЦИОННУЮ»...

ШАНХАЙ, 9. Культурные организации Шанхая обратились с воззванием к пролетариату всего мира, к революционным культурным обществам и писателям. В воззвании подчеркивается что военными операциями японский империализм разрушил значительные промышленные предприятия, очаги культуры и населенные улицы китайской части города. Тысячи мирных китайских граждан потеряли имущество под огнем японских войск. Одновременно британский американский и французский империализм спешно прислали в Шанхай военно-морские силы.

Воззвание решительно высказывается против империалистической войны за раздел Китая, против подавления борьбы народных масс, против планов нанкинского правительства — найти компромисс с Японией. Воззвание призывает принять все усилия для оказания помощи угнетенным массам Китая в борьбе против надвигающейся империалистической войны за раздел Китая, и бороться с империализмом, превратив империалистическую войну в международную революционную войну.

ЕСТЬ АВТОМОБИЛЬ — НУЖНА ДОРОГА!

ЯНВАРЬ ПРОШЕЛ ПЛАН НЕ СОСТАВЛЕН

Составление плана работ дорожного строительства в **Яранском** районе поставлено на самотек.

Полуторатысячная армия комсомола стоит в стороне от дорожного дела. К заготовке строевого материала не приступлено.

Еще хуже дело с подготовкой кадров, к которой совершенно не ведется никакой подготовительной работы. Рик получил программу о проведении 10-дневных курсов от Крайдортранса, но практически ничего не сделал.

Райисполком и комсомол должны покончить с недооценкой дорожных вопросов, в ближайшие дни необходи-

АЛ. ВОЛГАРЬ.

ОСВОБОЖДАЮТСЯ ОТ СПЯЧКИ

В 1931 году план по **Арзамасскому** району трудового участия населения в дорожном строительстве выполнен всего на 47 проц. Не выполнено работ на 376 тыс. руб. По новому плану на дорожное строительство будет израсходовано 511 тыс. руб. По сравнению с прошлым годом, план увеличен на 173 процента. Намечена постройка 120 мостов (957 погонных метров) грунтовой дороги провести 70 километров, новых мощеных дорог 3 километра и 550 километров должно быть отремонтировано старых дорог.

Чтобы выполнить план, нужна большая напряженная работа. В настоящее время уже по району должны развернуться большие работы по заготовке строительных материалов. Подвозка и заготовка камня, песка, леса и др. строительных материалов — это задача сегодняшнего дня. Зимний путь в три-четыре раза удешевляет подвозку материалов. Не запасти строительные материалы зимой — значит сорвать план дорожного строительства.

Между тем, ни один сельсовет дорожному строительству не уделяет должного внимания. В январе месяце не собрано ни одной копейки старой задолженности.

Мобилизация средств на дорожное строительство в районе проходит медленно. В сельсоветах царит недооценка, масса колхозников и единоличников на борьбу с бездорожьем не мобилизуется.

Только на-днях в районе комсомол об'явил себя шефом дорожного строительства и решил, по-боевому взяться за это дело. Создано несколько комсомольских бригад, которые выехали на работу по сельсоветам. Комсомольцы и автодоровцы выкинули лозунг:

«Каждый комсомолец, каждый автодоровец должен быть передовым бойцом в борьбе с бездорожьем».

Февраль — март должны быть использованы на 100-проц. заготовку и подвозку строительных материалов к местам строительства.

ПЕРО.

ПОПРАВКА

В тексте решения бюро Крайкома ВЛКСМ о выполнении плана мобилизации средств первого квартала 32 г., опубликованного в «Ленсмене» от 6 февраля за № 31, в первом пункте, в разделе в фразе ликвидации... чиновничье бюрократической практике в селе в работе сберкасс «ошибочно напечатано слово «в селе», надо читать — **«ликвидации... чиновничье бюрократической практики в работе сберкасс».**

В пункте втором необходимо добавить следующий абзац: **«Крайком считает, что в комсомольский финпоход должны включиться печать радио и культпросветучреждения».**

ОБМЕН КОМСОМОЛЬСКИХ БИЛЕТОВ

Развертывают подготовку

Комсомольская организация завода им. Воробьева к обмену комсомольских билетов и кандидатских карточек развернула широкую подготовительную, массово-политическую работу, проводя ее под лозунгом большевистской борьбы за реализацию шести указаний т. Сталина, за выполнение промфинплана.

Получив решение бюро Канавинского РК ВЛКСМ об обмене билетов, бюро комитета, 7 января обсудив его, приступило к конкретной работе. Разработали конкретные мероприятия, учтя особенности своего предприятия и работы на производстве. На этом же заседании бюро была выделена тройка. Сейчас создаются тройки цеховых ячеек.

Решение бюро райкома спустили в низовые ячейки, обсудили на общем собрании комсомольцев завода и цеховых ячеек. Чтобы довести значение обмена билета до каждого комсомольца, развертывается работа по группам.

Бюро комитета КСМ большое внимание уделяет вопросу своевременной уплате членских взносов, а поэтому, учитывая важность этой задачи, развернуло работу по ликвидации задолженности членских взносов за 1931 год, а также за аккуратный сбор в 32 году. За январь месяц членские взносы собраны на 100 проц.

Исправить ошибки в политической работой

Заслушав информацию секретаря ячейки тов. Илюшкина об обмене комсомольских билетов, бюро ячейки автосборочного завода постановило:

«На основании решения Крайкома комсомола произвести обмен членских комсомольских билетов и кандидатских карточек. Принять решение Центрального комитета комсомола, как выявления чуждого элемента и т. д.».

Прорабатывая решение Крайкома комсомола, бюро ячейки расценивало его не как важнейшую политическую кампанию, а как просто техническое дело. Вместо решения о мобилизации внимания комсомола на боевую массово-раз'яснительную работу, на борьбу за промфинплан, бюро ячейки ограничилось тем, что в своем решении записало только лишь провести обмен билетов. Бюро ячейки в своем решении также не придало политического значения этой работе.

Обсуждая решение ЦК комсомола по этому вопросу бюро решило «принять», его «как выявление чуждого элемента и т. д.».

Такое деляческое отношение к важнейшей политической задаче по обмену комсомольских билетов свидетельствует о явной недооценке некоторыми организациями решения ЦК и Крайкома комсомола по этому вопросу.

Секретарь ячейки заявил: **«решений больше не получали. Что сделал, то и сделали, а больше ничего не думаем».**

Комсомольская организация автосборочного завода должна сейчас же исправить допущенную ошибку, разработать конкретные мероприятия по проводимой кампании, довести до сознания каждого комсомольца важность обмена комсомольских билетов, мобилизуя комсомольцев на борьбу за промфинплан.

В.

НА «ЦИНКОВАЛЬЩИКЕ» НЕ ТОРОПЯТСЯ...

На заводе «Красный Цинковальщик» коллектив КСМ с развертыванием работы по подготовке к обмену комсомольских билетов не торопится...

Решение бюро райкома от 4 января не только не спустили в цехячейки и группы, а даже не проработали на бюро коллектива. Такая медлительность коллектива ВЛКСМ завода «Красный Цинковальщик» с развертыванием широкой подготовительной работы к обмену комсомольских билетов говорит о явной недооценке ответственной задачи комсомола.

ЦИНКОВАЛЬЩИК.

ИЗВЕЩЕНИЕ

11 февраля в 6 часов вечера при «Ленинской Смене» назначается очередное заседание штаба содействия лесозаготовкам и сплаву.

1. О подготовке и сплаву.

2. О проведении ударного месячника по вывозке.

На заседание должны явиться члены Крайштаба и специально приглашенные.

Врид. отв. редактора Г. ВЕРШИНИН

Издатель — издательство «НИЖКОММУНА».

КРАЙЛИТ № 330. ТИРАЖ 20.000 ЗКЗ. «НИЖПОЛИГРАФ», ул. Фигнер, 32. РАЗМЕР: 44 × 62½.