Цена 3 коп.

Пролетарии всех стран, соединяйтесь!

Ленинская СМЕНА

3 АПРЕЛЯ 1932 г. № 79 (798)

ОРГАН НИЖЕГОРОДСКОГО КРАЙКОМА И ГОРКОМА ВЛКСМ | ГОД ИЗДАНИЯ 3.

6 АПРЕЛЯ—ТРЕТИЙ ПЛЕНУМ КРАЙБЮРО ДКО

ПОВЕСТКА ДНЯ:

1. Решение бюро ЦК ВЛКСМ по докладу Крайкома ВЛКСМ о комсомольском руководстве пионерорганизацией (доклад тов. Распевика).

2. Участие пионерорганизации в выполнении постановления ЦК ВКП(б) о начальной и средней школе (доклады: КрайОНО—Цехер, Крайбюро ДКО—Пчелин, содоклады: Лебяжского, Дзержинского и Вятского РОНО).

3. Проверка участия пионерорганизаций в подготовке и проведении весенне-посевной кампании (доклады Чувашского облбюро ДКО, Бутурлинского райбюро ДКО и Ветошкинской пионербазы Гагинского района).

Кроме вызванных товарищей на пленум Крайбюро ДКО, Краевой комитет комсомола обязывает явиться секртарям обкомов: Марийской, Удмуртской области, ЧАССР и Горкома ВЛКСМ. Райкомам ВЛКСМ: Сормовского, Канавинского, Автозаводского, Свердловского, Городецкого, Дзержинского, Балахнинского, Борского, Вятского, Муромского, Выксунского, Кулебакского, Богородского I, Павловского, Арзамасского, Кстовского, Семеновского, Фомкинского, Красно-Баковского, Уреньского и Котельнического.

Кроме того, КрайОНО обязывает явиться на пленум Краевого бюро ДКО зав. отделами народного образования следующих районов: Сормовского, Канавинского, Автозаводского, Свердловского, Городецкого, Дзержинского, Балахнинского, Борского, Вятского, Муромского, Выксунского, Кулебакского, Богородского (I), Павловского и Арзамасского.

Отв. секретарь Крайкома ВЛКСМ ПОПОВ.
Зам. зав. КрайОНО РАЗУМОВСКИЙ.

ПО БОЛЬШЕВИСТСКИ ВСТРЕТИТЬ НАВИГАЦИЮ

Вопрос подготовки к первому рейсу, полному использованию тоннажа и высокой воды половодья является сейчас перед водным транспортом актуальнейшим вопросом, требующим немедленного его разрешения.

Между тем, самый неглубокий анализ хода подготовки ВУРТ'а и клиентуры к первому рейсу со всей очевидностью вскрывает перед нами безобразнейшее положение, безответственность, создающие прямую угрозу срыва первого рейса.

Уроки прошлой навигации ничему не научили ВУРТ. Факты кричат об этом. **Из должных обеспечить полную грузовместимость первого рейса 14.179.995 тонн, к пристаням подвезено только 736.796 тонн, т.-е. около 6 проц., и погружено на суда 3.669 тонн, или всего 0,03 проц.**

До сих пор не заключены договоры с такими крупнейшими клиентами, как: СОЮЗСОЛЬ, ЦЕМСНАБСБЫТ, РЫБПРОМСОЮЗ И НОВОСТРОЙТР.

Вместо необходимых к первому рейсу 18.000 грузчиков, на 15 марта их количество, по сведениям ВУРТ'а, исчисляется всего в 4.902 чел.

Чрезвычайно скверно обстоит дело с обеспечением грузчиков жилплощадью и снабжением. Дефицит жилплощади равен 50 проц. **Пропускная способность имеющихся столовых для грузчиков не превышает 12.000 чел. в сутки.**

Положение усугубляется еще и тем, что штат команд судов, сокращаемый на 14—18 проц., идет главным образом за счет неквалифицированной силы, исполнявшей в прошлую навигацию, кроме своих обязанностей, функции грузчиков. Между тем, дело механизации погрузо-разгрузочных работ поставлено плохо. **Имеющаяся в наличии механизация, готовая к эксплоатации, может переработать собой из 20 млн. тонн грузопотока Волги в навигацию 1932 года, только 2.015.000 тонн (10 проц.), а вновь строящаяся—2.051.000 тонн.**

Водницкие массы не мобилизованы по-большевистски на подготовку к первому рейсу. **Из имеющихся в распоряжении ВУРТ'а 326 судоходных единиц готовы сейчас выйти в эксплоатацию (по сведениям Судоходстора) всего 56 нефтевозов и 44 буксиро-сухогрузных.**

Вышеприведенного вполне достаточно для того, чтобы признать, что если в деле подготовки аппарата ВУРТ'а, клиентуры и затонов к навигации не **вмешаются соответствующие вышестоящие организации**, если партийные, профессиональные и комсомольские организации Волги не сделают сейчас решительного перелома в своей работе, не мобилизуют всех своих средств и сил на досрочное окончание зимнего судоремонта, механизации и подготовки складского и пристанского хозяйства к первому рейсу,—первый рейс будет сорван.

Нужен немедленный перелом в подготовке к первому рейсу по всему фронту. Комсомол в создании этого перелома, под руководством парторганизации, должен сыграть огромную роль, мобилизовав на это все свои силы. По ВУРТ'у, порту и НУКРТ'у комсомольскими силами нужно срочно проверить состояние Сибирских пристаней, порта, подготовку кадров для механизации и судов в пределах Нижрайона, как организован набор грузчиков и подготовка к их организованной встрече, ход ремонта механизации, заключение договоров с клиентурой, подвозки грузов к пристаням, подготовки водной секции Наркомпита и волкооперации к навигации и расставить на решающие участки лучшие, отвечающие за дело, комсомольско-партийные силы. Развернуть массовую работу среди грузчиков и водницкой рабочей молодежи и мобилизовать ее и себя на ликвидацию прорыва.

Затонским КСМ организациям нужно взять под строгий контроль ход судоремонта, особенно судов первой очереди, и механизации, борясь за его высокое качество и окончание в срок. Проверить подготовленные кадры судовых секретарей и пропагандистов, правильно расставить силы, организовать КСМ ячейку на каждом судне, выработать планы работы судовых ячеек, взяв особый упор в них на конкретные участки молодежи в борьбе за выполнение и перевыполнение транфинплана, реализацию 6 условий т. Сталина на каждом участке судна, на изучение его техники и усиление марксистско-ленинского воспитания. Широко обсудить среди водницкой молодежи плавсостава спущенные навигационные транфинпланы на судах, организуя сменно-встречное планирование, сквозные вахты и социалистическое соревнование между ними.

Первый рейс — это боевой экзамен водницкого комсомола, проверка того, как он дрался за осуществление генеральной линии партии на водном транспорте. Этот экзамен, под руководством партии, мы должны выдержать!

Первый рейс—боевой экзамен

С полной нагрузкой идти полным ходом

ЦЕПЬЮ КОМСОМОЛЬСКОГО КОНТРОЛЯ ОХВАТИТЬ КАЖДОЕ СУДНО, КАЖДУЮ ПРИСТАНЬ. ОПЫТ ПЕРЕДОВИКОВ ЦЕПОЧКИ ОСВОИТЬ НА ВСЕХ СУДАХ!

Близится первый рейс. Волга готовится к боевому экзамену—к первому рейсу большевистской навигации четвертого, завершающего года пятилетки.

Прошлый год Волга не выдержала экзамен первого рейса,—**первый рейс был проведен неудовлетворительно.** Десятки судов в первый рейс прошлого года пошли без грузов, десятки, позорно дезертировав, стояли на ремонте в затонах, не вышли новые суда, задержанные слабо работавшими верфями. Страна потерпела многотысячный убыток, заводы, фабрики и новостройки, города и колхозы недополучили десятки тысяч тонн крайне необходимых грузов.

Ошибки прошлого года не могут повторяться. От прошлой навигации нужно взять все лучшее, предотвратить повторение ошибок, ведущих к прорывам.

В нынешнем году Волга должна **работать ударно с первого до последнего рейса.** Сейчас этой задаче угрожает серьезная опасность. **Неповоротливая клиентура—Союзсоль, Союзхлеб, Цементсбыт, Новстромтрест и другие организации преступно медлят с заключением договоров и запаздывают с подвозкой грузов к пристаням.** Запаздывают некоторые затоны и судоверфи, угрожая задержать в ремонте суда, не выпустить их в первый большевистский рейс. Запаздывают на многих участках с механизацией.

Нужно немедленно отвести угрозу срыва ударного проведения первого большевистского рейса, немедленно и энергично нажав на все участки подготовки, добившись на каждом из них решительного перелома.

В разрешении этой задачи огромную роль должна сыграть комсомольская Поволжская цепочка сквозного контроля. Рожденная в прошлом году Поволжская цепочка сквозного КСМ контроля над продвижением грузов в конце навигации третьего, решающего года пятилетки целиком оправдала себя, как лучший метод борьбы за ударную работу судов, за выполнение графика движения.

Десятки судов в прошлую навигацию, благодаря энергичной помощи Поволжской КСМ цепочки, вышли в ряды ударных, стали образцами для всего Волжского флота.

Именно благодаря энергичной помощи сквозной комсомольской цепочки Поволжья, сумевшей через своих бригадиров организовать вокруг боевых задач, стоящих перед Волжским флотом, массы водников к концу навигации, **суда «Самородок», «Декрет», «Опора социализма», «Лев», «Николай Бухарин», «Сураханы», «Самокритика», «Медвежонок», «Дельфин», по-большевистски выполняя указания Сталина, стали передовыми судами Волжского флота, систематически выполняющими планы.**

Опыт большевистской работы этих судов, имена и опыт работы организаторов боевой работы на этих судах, проведенной бригадирами сквозной комсомольской цепочки Поволжья, должны знать все массы водников, вся комсомолия Нижкрая, являющаяся шефом Волги.

Сегодня мы показываем лучших ударников сквозной комсомольской цепочки Поволжья, премированных за ударную образцовую работу. Назовем их имена, коротко расскажем об их работе.

КОМСОМОЛЕЦ ЧЕРНОВ — бригадир сквозной комсомольской цепочки. В прошлую навигацию **работал на судах: «Самородок», «Декрет», «8-е февраля», «Опора социализма».** На каждом из судов проявил себя как хороший массовик **организатор ударных бригад, междубригадного и междувахтного соревнования, инициатор внедрения вахто-встречных планов.** В результате энергичной помощи в организованной работе с профсоюзной и комсомольской организациями под руководством партячеек, тов. **Чернов добился того, что все суда приходили к месту назначения досрочно. Например, пароход «Опора социализма»—на 6 часов, пароход «Декрет»—на 5 часов и т. д.**

За время своей работы на судах Чернов завербовал в партию 11 рабочих - ударников и в комсомол 15 человек.

Зарисовка А. Смелова

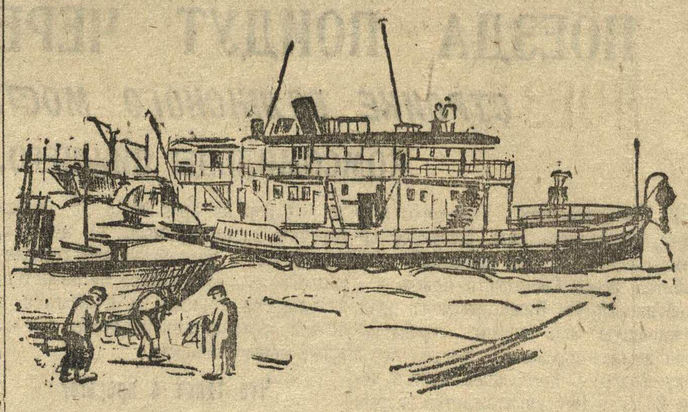

Затон „Стрелка". Суда готовятся к навигации

На черную доску позора

„... Меня это не касается"

Несмотря на короткий срок, оставшийся до начала навигации, Нижкрайснаб к первому рейсу готовится слабо. Договоры с ВУРТ'ом и Нижпортом заключены только на перевозку стройматериалов (известь, песок, кирпич) на 2.500 тонн. На остальные грузы — металлические, химические, спецодежду — договоров нет, так как идут большой скоростью и малым тоннажем. Сколько должно быть отправлено в первый рейс—Нижкрайснабу неизвестно. В большинстве грузов к отправке не готовы. В базах идет волокита с документами для грузов.

Комсомольская организация подготовкой к навигации совершенно не интересуется. Секретарь ячейки Камаев П. прямо заявил: **«Мне пароходным делом заниматься не приходится, а поэтому я мало интересуюсь подготовкой к навигации. Меня это не касается».**

Бригада «Лен. Смены» и ВУРТ'а: **РЕБНИЦКИЙ и АДАМЕНКО.**

Тов. ПОБЕДОНОСНОВ — бригадир цепочки, во время работы на судах **проявил инициативу в деле перехода судна на хозрасчет (пароход «Лев») организации массового соревнования между бригадами, между машинной и палубной командами, в организации сквозных вахт.** В результате организованной боевой работы, «Лев» стал ударным судном и был премирован за досрочное продвижение грузов.

КОМСОМОЛЕЦ БУРМИСТРОВ—работал бригадиром цепочки на пароходе «Красный ключ», на котором **организовал комсомольскую ячейку, внедрил вахто-встречный план, организовал соревнование на его выполнение. «Красный ключ» к концу навигации добился выполнения проминплана.**

Тов. МЕДВЕДЕВ, — работая бригадиром цепочки на пароходе «Беспощадный»,—**организовал сквозные вахты, широко развернул социалистическое соревнование и ударничество, организовал выпуск ряда стенгазет, посвященных нефтеперевозкам.** Для рейсом от Нижнего-Новгорода до Рыбинска с нефте-караваном (баржи «Жемчуг», «Корейка») грузом в 5372 тонны с заданием по скорости 130 километров в сутки. **организовал борьбу за встречный по 132 километра в сутки, в результате чего караван пришел в Рыбинск раньше срока на 5 часов 50 минут** и был премирован за досрочную доставку грузов.

КОМСОМОЛЕЦ ГОЛДОБИН — работал бригадиром комсомольской цепочки на пароходе **«Сураханы»** и провел там большую организационно - массовую работу. **Самый первый нефтекараван на Волге с бригадиром Голдобиным пришел раньше срока на 6 часов 15 минут, за что команда получила премию.** Пароход **«СУРАХАНЫ» был об'явлен ударным и работал по-большевистски до закрытия навигации, по нему равнялись все суда Волги, Камы и Оки.**

Тов. ВОСКРЕСЕНСКИЙ, — будучи на пароходе **«Дельфин»**, достиг проведением массовой раз'яснительной работы широкого развертывания соцсоревнования и ударничества на судне и вызова командой на соревнование других нефтевозов Волги.

Пароход «Дельфин» оправдывал свой вызов в боевой ударной работе. **Ведя нефть в баржах «Аргентина», «Денница» на Рыбинск нефтевоз «Дельфин» добился по встречному скорости по 115 километров в сутки вместо 110 по плану, в результате чего караван пришел раньше срока на 13 часов 30 минут. Команда нефтевоза была премирована.**

Самоотверженную героическую работу по борьбе за выполнение транфинплана провели также бригадиры цепочки: СМИРНОВ, СОКОЛОВ, КУПРИН, ЗЫКОВ, САГИН, ВЛАДИМИРОВ, ЛЕСОХИН, АНИСИМОВ, ГОЛОВАНОВ, ГОРЧАКОВ, РАЧКОВ, ХРЯЩЕВ.

Образец ударной работы и боевого руководства показал тов. **БЕЛОВ, работавший руководителем центрального штаба Поволжской цепочки. Все эти ударники цепочки за образцовую работу премированы.**

Сейчас, накануне первого большевистского рейса, сквозная комсомольская цепочка Поволжья, на основе героической работы своих передовиков-ударников, умножив свои ряды, должна развернуть еще большую борьбу за подготовку и большевистское начало навигации четвертого, завершающего года пятилетки.

Звеньями и постами Поволжской КСМ цепочки нужно охватить весь громадный путь от Рыбинска до Астрахани, взять под неослабный комсомольский контроль каждое судно, каждую пристань. Сейчас также под боевой контроль комсомола должна быть взята работа затонов, подготовка к навигации клиентуры, комплектование команд судов, подготовка механизации погрузо-разгрузочных работ, проведение всех необходимых для четкой работы водного транспорта подготовительных к открытию навигации мероприятий по реализации шести указаний тов. Сталина.

На каждом судне, с каждым караваном в первый рейс направить ударника комсомольской цепочки, добиться точного выполнения графика каждым судном при полной его загрузке.

На каждой пристани судам—боевую встречу постов и звеньев комсомольской цепочки, ни минуты простоя сверх плана!—такова задача.

Превратим сквозную цепочку комсомольского контроля, над продвижением грузов, в боевую форму мобилизации масс водников на выполнение большевистских транфинпланов, на боевую реализацию шести исторических указаний Сталина, поднимем на соревнование тысячи волгарей-водников, начнем ударно по-большевистски навигацию четвертого завершающего!

И ТОГДА ПОБЕДА БУДЕТ ЗА НАМИ.

Обмен комсомольских билетов

ЭНЕРГИЯ ПРИВОДИТ В ДВИЖЕНИЕ

Конкретно!..

До этого просторная, чистая, светлая комната орготдела обкома партии—заполняется клубами табачного дыма. Орготделы парткомов завода и города делают информации о ходе подготовки к обмену комсомольских билетов.

Тов. **Самарцев** — зав. орготделом парткома сектора № 85 начал не безгордости:

— Мы уже обсуждали на парткоме... вынесено решение, составлен план, принимаются меры, дум...

Колесо словоизлияния начало было расходиться до полного. Заминка. Остановка.

— Конкретно?

Слово тов. Степанова (проводившего совещание) оказывается палкой в колесе.

— Вообще мы только прорабатываем...

— Факты!?.

— Секретарь комсомола—мне еще ничего не сказал—вяло закончил информацию Самарцев.

Представитель парткомов металлургического сектора, строительного и др. повторили копию самарцевского сообщения.

— Прорабатываем... увязываем... думаем... намечаем...

Конкретно о жизни комсомола и состояния партруководства КСМ в низовом звене, ячейке и группе не знали. Меньше всего знали о подготовке к обмену билетов.

Кто, где и как?

[illegible]-го марта. Залежи комсомольской энергии приходят в движение. Сила мероприятий последних дней подействовала на людей. Начинают замечать то, что раньше не видели. Создают новое.

В **транспортном** секторе комсомольцы в связи с подготовкой к обмену билетов ремонтируют сверхплана **два паровоза.** Ремонт одного почти закончен. На паровозе надпись:

— **«НОВЫЙ КОМСОМОЛЬСКИЙ БИЛЕТ».**

Комсомольцы транспорта организовали четыре новых ударных бригады. Из 200 комсомольцев 185 ударников.

Открыта одна комсомольская сберкасса. Завербовано 45 вкладчиков. Будут открыты еще две сберкассы. Не плохо!

Но политучеба в секторе все же страдает. Секретарь комитета тов. **Шмыков** все еще не **знает КТО, ГДЕ и КАК учится.** Дает обещание:

— Политучебу—**отстающий уча сток—вытащим!**

Тов. Поляков передает

В 3 часа дня управдел обкома принимает первую сводку. Секретарь комитета КСМ станкостроительного тов. **Поляков** передает:

— Вступило в КСМ 48 человек. передано в партию 10 комсомольцев.

— Перед началом и в дни выдачи комсомольского билета организовано **12** хозрасчетных бригад. Охвачено **96** человек ударничеством.

— Во вновь организованных политкружках занимается 186 человек. Осталось вне политучебы еще **73** человека.

— На-днях организовано **2** кружка технической учебы. Учатся 33 комсомольцев и 15 чел. беспартийных. Из **315** комсомольцев охвачено технической учебой **213** человек.

— Отыскано «мертвых» душ **15** человек.

Хорошая сводка! Из этой сводки должны быть сделаны большевистские выводы:

— Политучеба еще слаба!

— Забыт финпоход.

— А где же работа с новичками?

— Стоит поискать еще мертвых душ!

К чему привело „гадание"

21 марта. В «Ижевской правде» появилась вторая подборка по обмену билетов. В комитете инструментального разрывается «трагедия». «Ижправда» пишет: «В инструментальном обмен билетов превращается в чисто техническое дело». Яростно восстает ячейка лекальщиков:

— Кто сказал?

— Где брали факт?

— Неверно!

Потрясая пачкой только-что полученных в комитете новых билетов, секретарь ячейки лекальщиков тов. **Удалов** доказывает, что обмен билетов не техническое дело. Он считает, что ячейка лекальщиков должна была первая получить билеты.

— Разве не мы первыми должны были получить билеты?

— У нас создано 3 хозрасчетных бригады... политучебой охвачены все комсомольцы... в вечернем втузе и комвузе учится 15 человек... по сдаче норм на значек «ГТО» идем первыми по заводу...

Несправедливое обвинение обидело ячейку лекальщиков. До обмена билетов эта ячейка была одна из отстающих. Дисциплины не было. Комсомольцев на собрание не заманишь.

Сейчас в ячейке 83 новичка. С ними проводится специальная работа. Подавляющее большинство из новичков примерные производственники. План перевыполняют на 120—150 процентов.

Руководство комитета не видело, не знало до последнего дня, чем ячейки живут. Конкретный виновник этой «трагедии»—секретарь комитета **Максимова.** Она на секретариате обкома об инициативе комсомола тоже «гадала на кофейной гуще».

Максимова не была уверена в том, что в ее секторе:

— Организовано 8 ударных бригад, из них 6 хозрасчетных.

— Что бригады комсомольцев: **Манкова** выполняет вот уже в течение 3 месяцев план на 117 процентов, бригада **Нины Максимовой на—140** проц., новичка Измаилова на—**115**, Гаврилова на—**150** проц.

— Что по сектору около **200** комсомольцев сдали нормы на значек «Готов к труду и обороне».

Вот причины «трагедии» ячейки лекальщиков, вот причины негодования секретаря Удалова.

— Дело в руководстве!

Союзное руководство не имеет права отставать и плестись в хвосте как улита после последнего комсомольца ячейки.

Гор. Ижевск, 24 марта 32 г.

АРК. УСОВ.

ЛОЗУНГИ

1. Поднять классовую боеспособность Союза и его идейно-политический уровень на большую высоту — вот политическая сторона обмена комсомольского билета.

2. Подчинить обмен билета повышению классовой боеспособности наших рядов, усилению борьбы за генеральную линию партии.

3. Союз коммунистической молодежи должен быть ударной группой, которая во всякой работе оказывает свою помощь, проявляет свою инициативу, свой почин (Ленин).

4. Быть членами союза молодежи, значит вести дело так, чтобы отдавать свою работу, свои силы на общее дело (Ленин).

5. Комсомолец член—секции Коминтерна молодежи—«Нужно, чтобы дух интернационализма всегда витал над комсомолом» (Сталин).

Воспитаем комсомольцев в духе большевистского интернационализма.

6. Укрепим боевую готовность ВЛКСМ к предстоящим международным классовым боям!

7. Новый комсомольский билет—обязательство по-новому работать, по-новому руководить!

8. В политическую кампанию обмена КСМ билетов лучших, проверенных комсомольцев передадим ВКП(б).

9. Комсомолец! Слово большевика серьезное слово! Взятые при обмене билета обязательства — выполни честью.

ДРАТЬСЯ ЗА 260 ТОНН РАННИХ ОВОЩЕЙ

в коопхозах тревожно

Ранние овощи на стол рабочему

В улучшении рабочего снабжения **овощи играют исключительнейшую** роль и от того, как и насколько коопхозы **по-боевому проведут весеннюю** посевную кампанию в значительной степени будет зависеть и степень улучшения снабжения промышленных районов и трудящихся города.

Однако, эту истину еще многие работники коопхозов и комсомольских организаций **НЕДОПОНИМАЮТ,** относясь к весенно-посевной кампании с большим благодушием, тогда как на этом фронте **не все благополучно.**

Весенний сев в коопхозах должен начаться в ближайшее время, а многие коопхозы к нему совершенно не готовы. Особенно это чувствуется в коопхозах Н.-Новгорода **(Нижшвейпрома, «Нового Сормова», Судоверфи и** др.), что характеризуется хотя бы тем, что семян огородных культур заготовлено около половины потребности, нет или есть очень мало картофеля, луку, семян для засева кормовой базы (овес, вика и т. д.).

Особенно безобразно с парниковым хозяйством: в ряде мест, даже в пригородных коопхозах (НРТЗ им. Ленина, Судоверфи, «Нового Сормова и др.) закладка парников сорвана: заложено парников всего несколько процентов к плану.

Все это свидетельствует о тревожном положении на фронте подготовки к весеннему севу коопхозов. Многие комсомольские организации районов и Нижнего стоят в стороне от весенней посевкампании в коопхозах, по-большевистски не дерутся за 260 тонн ранних овощей, которые рабочий класс Нижнего должен получить к маю.

Совершенно очевидно, что **ТАК ДАЛЬШЕ ПРОДОЛЖАТЬСЯ НЕ МОЖЕТ.**

Нужен действительный перелом в подготовке и проведению сева в коопхозах, дабы контрольные цифры по овощам были полностью и в срок выполнены, а для этого требуется, чтобы каждая комсомольская организация районов и города немедленно занялась коопхозами, оказывая им практическую помощь (посылка в коопхозы бригады комсомольцев, организация субботников по сортированию семян, ремонту сельхозинвентаря, по закладке парников и т. д.).

Комсомол должен взять под свой неослабный контроль парниковое хозяйство, прикрепив комсомольские ячейки к отдельным участкам, поставив их основной задачей: обеспечение плана выполнения выхода ранних овощей, при этом обратить особенное внимание на строительстве парниковых рам, изыскивая у себя стекло, гвозди и т. п., а в дальнейшем —уход за ранними овощами, доводя до проц. всхода их.

Комсомольские организации должны осуществить мероприятия, способствующие увеличению товарности, улучшению качества работы коопхозов. В упорной борьбе с огромными потерями урожая, которые имели место в прошлом году, организовав с этой целью повседневный контроль за качеством вспашки на полях, за обеспеченностью семенами, качеством и сортировку их.

Комсомольские организации коопхозов и огородов, борясь за комсомольский билет, должны показать образцы большевистской работы по ликвидации прорывов в подготовке и проведении сева в коопхозах, в борьбе за обеспечение рабочих районов и трудящихся Нижнего ранними овощами.

ЕФРЕМОВ В.

Радиограмма

Всем юнкорам коопхозов и комсомольских организаций: Свердловского, Сормовского, Канавинского, Кстовского, Павловского, Муромского, Борского, Ижевского, Выксунского, Кулебакского и др. районов.

На фронте борьбы за ранние овощи тревожно

Закладка парников срывается. Семенами коопхозы полностью не обеспечены. Рабсила вербуется слабо. Подготовка к весеннему севу идет черепашьими темпами. Нужен решительный перелом.

Создайте в коопхозах контрольно-сигнальные посты «Лен. Смены». Организуйте рейды проверки состояния вашего коопхоза. Развертывайте соцсоревнование [illegible] рабочих коопхозов. Окажите практическую помощь, организуйте массовые субботники по рытью котлованов, по устройству рам, вывозке навоза, привлеките пионеров, школьников на сбору золы, птичьего помета, устройства колышков (для томатов).

Спешной почтой, по телефону сообщайте нам о вашей работе.

Отв. редактор «Лен. Смены»

[illegible] борд скорости буксировки планера самолетом.

О чем же говорили выступавшие в прениях коммунисты тяжпрома—**Янеев, Шувалов, Денисов, Леонтьев и** [illegible] подразделения пришли с [illegible] шими показателями боевой политической подготовки.

Горком партии решил с 1 октября по 1 мая 1935 года провести вторую [illegible] та для высококвалифицированных научных и инженерно-технических работников.

[illegible] фак ГММИ, сельхозинститут, пединститут, ОМЕЦ, прессовый, инструментальный и литейные цехи ГАЗ—могут сменяться лишь с санкции Горк[illegible]

Главный дом, подъезд № 8. Телефоны: Канавино 6—34 промышленный и культуры и пропаганды — Канавино 8—57, издательство — Канавино 4—[illegible] секретарь — Канавино [illegible] Ответствен редактор — Канавино [illegible] Адрес редакции: Ковалихи 11, № 8583 [illegible]

Всесоюзное соревнование школ ФЗУ

ЗА ЧЕТКИЙ И КОНКРЕТНЫЙ ДОГОВОР

Школа ФЗУ телефонного завода одна из первых включилась во всесоюзное соревнование и вызвала фабзавуч ленинградского завода «Красная Заря».

Казалось бы что школа должна была показать образец того, как надо участвовать в соревновании.

Между тем, соцдоговор не доведен до каждой бригады и отдельного учащегося. В его составлении не принимала достаточно активного участия вся масса фабзавучников. Широкая общественность завода, ударники производства не были привлечены к участию составления договора. В результате договор получился общим, чрезвычайно некоконкретным.

Эти плоды неконкретности сейчас сильно сказываются на всем развертывании соцсоревнования. **На отдельных участках эта неконкретность приводит к срыву работы.**

Прорыв на ударном участке

Производственное обучение — ударный участок работы школы. Но как раз, на этом-то участке ФЗУ телефонного завода получился большой прорыв. В соцдоговоре о производственном обучении сказано немного и... неконкретно.

«**Добиться** обеспечения мастерских нужным оборудованием, широко используя внутренние возможности завода. **Наладить** точный учет успеваемости учащегося, довести программу до каждого ученика.

Добиться нормального использования учащихся в цехах на практике (второй год обучения).

Добиться своевременной доставки цехами профилей учащихся».

Конкретным этот важнейший пункт договора признать, конечно, нельзя. Здесь много раз указано «добиться», «наладить». Но ни разу не сказано, **как добиться, как наладить** ту или иную работу? Говорится о внутренних возможностях завода, но конкретно,— что это за возможности в договоре не сказано.

Общность, неконкретность сказались на всей работе. **В школе ФЗУ до сих пор в отдельных случаях мы встречаем прямой разрыв между теорией и практикой.** Особенно плохо увязывается теория с практической работой на уроках графики.

Производственное обучение в школе поставлено чрезвычайно плохо. В 9 отделении, в цехе спецрадио фабзайчатам в течение большого промежутка времени ребятам не было предоставлено производственной практики. В течение нескольких недель ребята шатались по заводу без дела. **И сейчас в этих цехах до 20 человек учащихся школы не имеют своих рабочих мест.**

Ни 9 отделение, ни цех спецрадио до сих пор не дали школе профилей учащихся. Там были случаи использования ребят на черновой работе, к производственной практике никакого отношения не имеющей.

Руководитель 9 отделения завода тов. **Борисов** говорит:

— Ничего я для ребят сделать не могу. У нас для них мест нет.

Потребовалось вмешательство директора комбината, который предложил обеспечить всех учащихся практикой. Но этот приказ далеко не везде выполняется.

Фабзавучники Семенов и Калашников рассказывают:

— Мы гуляем по заводу без работы в течение целого месяца. Нам до сих пор не даны рабочие места.

Вот пример «нормального» использования учащихся в цехах на практике. Вот примеры того, к чему может привести неконкретный договор, а договор «вообще».

Об одной „неувязке"

Не совсем благополучно и на участке теоретического обучения. Об этом в договоре сказано тоже очень и очень мало.

«По теоретическому обучению **добиться** точного учета успеваемости учеников. **Добиться**, чтобы все преподаватели применяли наиболее совершенные, активные методы преподавания».

Вот и все. Снова сплошные «добиться» и ничего конкретного. А что же мы сейчас имеем в школе?

Зав. учебной частью сам признается в том, что **в школе до сих пор учет успеваемости учеников поставлен чрезвычайно плохо.** Еще только предполагается ввести ряд тетрадок для налаживания учета. **Не могут ни в коей степени удовлетворить и методы преподавания.**

Преподаватель обществоведен. **Бритвина** составила программу по своему предмету. Первая тема—союз СССР. А в графе «увязка с современностью», Бритвина пишет: «Рассказать географическое положение страны». Следующая тема—«Республики СССР». В графе «увязка с современностью»—Бритвина снова пишет: «**Подчеркнуть мирное сотрудничество республик и правильное самостоятельное развитие нации. Отсутствие насилия и эксплоатации!**» (!).

Просто нелепо объяснять всю вздорность этой «увязки с современностью». Вместо увязки получилась самая грубая «неувязка». Но Бритвина идет дальше. По этой же теме в графе общественно-полезной работы она пишет: «Составить диаграммы о плотности населения и т. д.».

В отдельных группах не развернулась еще подлинно боевая борьба за качество учебы. **Но между прочим в договоре о качестве почти вообще ничего не сказано.**

Комсомолка **Подобедова**, получая новый билет, дала обязательство развернуть соцсоревнование среди всех учащихся своей группы. Комсомолец **Дмитриев** дал обязательство развернуть помощь отстающим ребятам. Эти обязательства они сейчас выполняют. И таких примеров можно привести десятки.

В школе значительно укрепилась трудовая дисциплина, снизился процент опаздывающих и прогуливающих уроки.

Но достаточными сдвиги признать нельзя. Нечеткость, неконкретность договора привели к тому, что на отдельных участках работа срывается.

Сейчас перед школой стоит боевая задача: довести социалистический договор до каждого учащегося, просвещенца, рабочего завода. Каждый пункт договора должен быть четким и конкретным, дающим программу на всех участках школьной работы.

АРК. ЛИТВИН.

Активисты школы ФЗУ Телефонного завода Дмитриев, Станков, Подобедова и Грязнов, которые не знают своего социалистического договора конкретные пункты, за выполнение которых они должны драться.

Но не только Дмитриев, Подобедова, Грязнов и Станков не знают договора — его не знает вся школа, так как договор до каждого учащегося не доведен.

СТАДИОН КРАЙСОВПРОФА.

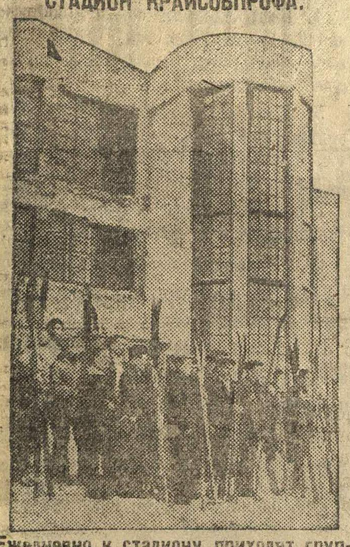

Ежедневно к стадиону приходят группы лыжников, сдающих норму на значек «Готов к труду и обороне».

Комсомольский агропоход

Яранску ВЫЙТИ В ШЕРЕНГИ ПЕРЕДОВЫХ

ЯРАНСК. Основное направление **Яранского** района—льноводство. По удельному весу **по льну** район занимает первое место в крае. Наличие условий для количественного увеличения и качественного улучшения льноводства возложило на район ответственную задачу: стать первым в крае районом селекционного семеноводства льна-долгунца. Все это обязывает район подлинно большевистскими темпами готовиться к весеннему севу и особенно к севу льна.

В действительности же имеется такое положение, что при общем, крайне, неудовлетворительном ходе подготовки к севу, подготовка к севу льна является наиболее слабым участком.

По последним данным фонд льносемян в колхозах создан в размере 35 проц., страхфонд—27 проц. и единоличники собрали страхфонды на 20 проц. Еще хуже с сортированием. В колхозах отсортировано 16,7 проц., а в единоличных хозяйствах 6,9 проц. к плану. **В 6 сельсоветах неотсортировано льносемян ни одного килограмма.**

Крайне плохо положение с завозом минеральных удобрений. Район имеет наряд на получение 100 тонн удобрений, но когда они прибудут—ничего не известно. Не лучше и с вывозом имеющихся удобрений. От прошлого года осталось 28 тонн, из которых колхозами МТС пока вывезено только 10 тонн. Постановление райисполкома о сборе золы, являющейся лучшим удобрением под лен, большинством сельсоветов забыто и на этом участке ими ничего не делается.

Слабый ход сбора льносемян объясняется тем, что многие сельсоветы не придают должного внимания мобилизации семенных ресурсов. «Льносемя—не хлеб, никуда его не денут. Придет время будем сеять»—нередко можно слышать от сельских работников. А между-тем, под эти оппортунистические разговоры, в ряде сельсоветов льносемена разбазариваются. Например, в М.-Витлинском до самого последнего времени работали маслобойки, где на масло перерабатываются десятки центнеров семян. Также остается фактом, что сортировки «Бломериус» в некоторых сельсоветах большую часть времени стоят без работы. А отдельные сельсоветы, из-за отсутствия сортировок еще не начинали сортирование семян.

Райзо, Райколхозсоюз, МТС и особенно местные сельские партячейки обязаны немедленно отбросить элементы самотека, крепче ударить по расхлябанности своих отдельных звеньев. Комсомольской организации надо сосредоточить все внимание, все силы на подготовке к севу льна.

ФОТО-ДОКУМЕНТ

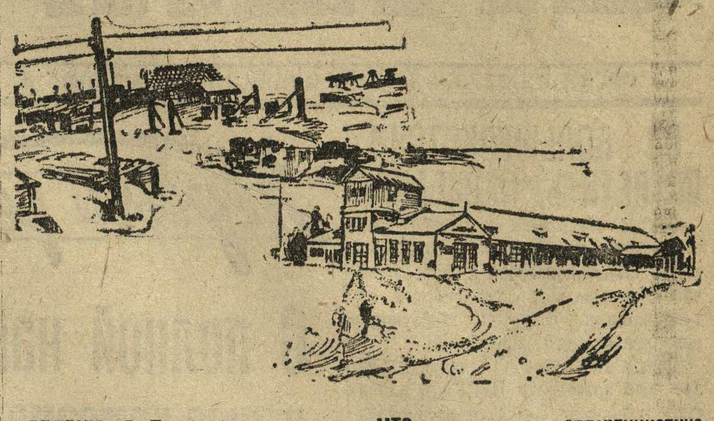

ВВЕРХУ: В.-Полянская мастерская МТС, строящаяся оппортунистическими темпами уже третий год.

ВНИЗУ: мастерская Можгинской МТС, которую начали строить в одно время с В.-Полянской и закончили раньше срока.

ПОЕЗДА ПОЙДУТ ЧЕРЕЗ ВОЛГУ У НИЖНЕГО

СТРОИКЕ ВОЛЖСКОГО МОСТА-ГИГАНТА — БОЕВЫЕ ТЕМПЫ

КОМСОМОЛЬЦЫ НИЖНЕГО,—НУЖНА ВАША ПОМОЩЬ

В реконструкции Нижегородского железнодорожного узла, имеющей огромное значение для народного хозяйства всего Советского Союза и в особенности для Нижегородского края, важнейшую роль играет строительство железнодорожного моста через реку Волгу. С постройкой мостов через Волгу и Оку уничтожается разрыв в Московско-Нижегородской, Московско-Казанской, Нижегородско-Котельнической ж.-д. линиях, значительно улучшается сообщение северной части Союза с центральной промышленной областью.

В строительство волжского моста вкладывается 5 милл. 50 тыс. руб. По своей величине он будет больше в два раза ожского. Несмотря на всю важность строительства грандиозного моста, должного внимания к нему со стороны ряда организаций и всей общественности края и Н.-Новгорода до сих пор не приковано. До конца стройки моста осталось 11 месяцев, между тем в настоящее время строительство его идет далеко неудовлетворительными темпами и нуждается в боевой организованной помощи и контроле общественности.

Что тянет в прорыв?

Планы стройки моста выполняются слабо. Основная причина прорыва — неудовлетворительная реализация шести исторических указаний тов. Сталина. Обезличка, уравниловка, неправильная расстановка сил, недостаточная трудодисциплина, отсутствие подлинного хозрасчета, отсутствие должной массовой политико-воспитательной работы, неудовлетворительная организация соревнования и ударничества и руководство им—вот те болезни, которые мешают стройке вести работу ударными большевистскими темпами.

В позорный список неперестроившихся

Явно неудовлетворительно организовано на стройке хозяйственно-техническое руководство, не обеспечивающее сейчас в полной мере четкого, конкретного, повседневного руководства каждым участком, каждой бригадой. Часто мелочной недосмотр руководителей приводит к простоям и задержкам работ. Например, 20 марта по вине старшего десятника **Баландина** и дежурного помпрораба **Балковского**, своевременно не осмотревших бетономешалку, получился простой полдня. 25 марта на каменной пробилке из-за нехватки горючего остановился трактор, в результате чего **на 5 часов была прекращена подача щебня и работа на строительстве шла с большими перебоями.** Таких неполадок, мешающих ударной работе, ежедневно десятки. Это рождается в большинстве случаев тем, что оборудование (например, бетономешалки) до сих пор обезличены, обезличено хозяйственное руководство на отдельных участках, в результате каждый хозяйничает по-своему. Сама разбивка работ на участки не была доведена до конца. **Десятники, бригадиры и сами бригады также не имеют своего определенного рабочего места.** Помпрораб по организации труда и рабочей силы **СКИБА совершенно не обращает внимания на все эти недостатки.** Передача работ по сменам происходит без всяких производственных совещаний.

Заведующий ТНБ—Быченко не справился с возложенными на него задачами. До сих пор нет правильного обмера плотницких работ. Также технически не пронормированы работы и на других участках.

Уравниловка режет темпы

Большим злом для стройки является недобитая левацкая уравниловка в оплате труда и преступные извращения тарифной системы. Младший десятник на стройке получает 125 р., старший рабочий—90 руб., а бригадир 200—250 руб. Ясно, что такая система заработной платы не способствует повышению роли десятника и старшего рабочего. Не случайно, что бригадиры при выдвижении их в десятники отказываются от такого выдвижения, снижающего их заработок. Нормы расценки устарели. Необходимо немедленно организовать их пересмотр и начать решительную борьбу за действительно большевистскую перестройку системы заработной платы, раз навсегда ликвидировав уравниловку, широко внедряя сдельщину.

Крупным недочетом и узким местом в стройке является работа бетонного завода. Мощность завода не обеспечивает потребность строительства. Необходимо поставить дополнительно еще одну бетономешалку и значительно лучше организовать работу имеющихся механизмов, сведя их простои до нуля. Подвозка материалов (песок, гравий) сейчас организована плохо, здесь ощущается недостаток рабочей силы и полное отсутствие механизации.

Культурно-бытовые условия рабочих стройки сейчас явно неудовлетворительны. Недостаток жилья, отсутствие работы в имеющихся бараках и квартирах — больное место. Имеющаяся столовая совершенно неудовлетворяет пред'являемые к ней требования. Она грязна, холодна, обеды в ней чрезвычайно низки по качеству. Выдача обедов организована плохо, в результате чего создаются ежедневные очереди.

Боевые задачи обойдены комсомолом

Как же боролась по ликвидации всех указанных недостатков комсомольская организация? **Слабо.** Комсомольская ячейка стройки моста глубоко основными вопросами производства не занималась. В этом повинен и комсомольский коллектив Мостотреста и Канавинский райком, не оказавшие своевременно большевистской помощи комсомольской ячейке, состоящей в большинстве из комсомольцев новичков, недавно пришедших на стройку из деревень.

Только за последнее время, в связи с кампанией по обмену комсомольских билетов, в ячейке наметился некоторый перелом в работе. Создана одна хозрасчетная комсомольская бригада плотников, показывающая образцы выполнения программы (до 140 проц. задания). Для укрепления работы на бетонном заводе мобилизовано 5 лучших комсомольцев-машинистов бетономешалок.

Боевым задачам—ударное разрешение

Сейчас перед стройкой волжского моста в связи с приближением ледохода встают исключительно ответственные задачи по завершению всех работ, которым угрожают разрушением ледоход и половодие.

Нужна четкая организованная ударная борьба всего полуторатысячного коллектива рабочих строителей. Ячейка комсомола в этой борьбе должна быть передовой ударной бригадой. Для этого надо немедленно укрепить ячейку силами актива, значительно улучшить особенно на решающий период руководство Канрайкома и коллектива ВЛКСМ Мостотреста. Сейчас же нужно мобилизовать максимум усилий на развертывание подготовки к летнему сезону.

Вербовка и контрактация рабочей силы, особенно ведущих профессий—плотников, бетонщиков и друг., заготовка стройматериалов, обеспечение строителей снабжением, жилищем, максимальная механизация строительных работ—вот вопросы которые нужно сейчас поставить в центр внимания комсомольской организации стройки волжского моста.

Вся общественность Нижнего и края должны мобилизовать на помощь строительству железнодорожного моста через Волгу максимум сил и внимания.

ЛАДЫЖЕНСКИЙ.

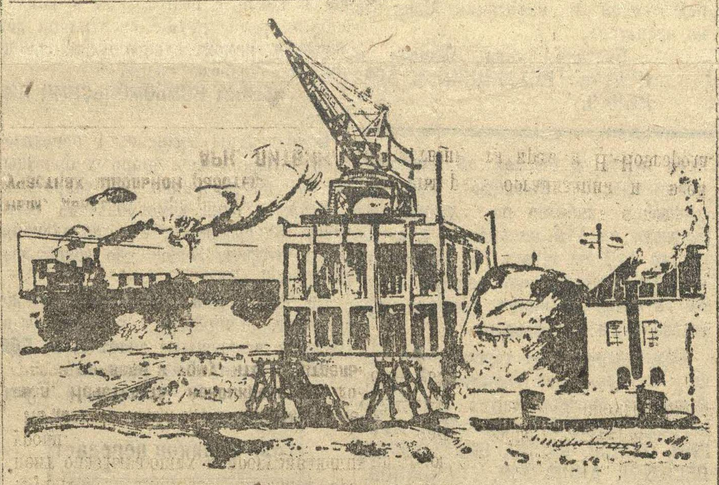

На строительстве Окского моста.

Политические задачи второй пятилетки

Окончание. Нач. см. в № 78

Ликвидация капиталистических элементов и классов вообще предполагает борьбу за дальнейшее укрепление пролетарского государства

Обострение классовой борьбы, характеризующее период окончательной ликвидации капиталистических элементов, связано с укреплением пролетарской диктатуры, с укреплением пролетарского государства. «Мы за отмирание государства,—говорил тов. Сталин на XVI с'езде—и мы вместе с тем за усиление диктатуры пролетариата, представляющей самую мощную власть из всех существующих до сих пор государственных властей. Высшее развитие государственной власти в целях подготовки условий для отмирания государственной власти,—вот марксистская формула. Это «противоречиво»?

Да, «противоречиво». Но противоречие это жизненно, и оно целиком отражает марксову диалектику». «Только в коммунистическом обществе, когда сопротивление капиталистов уже окончательно сломлено, когда капиталисты исчезли, когда нет классов (т. е. нет различия между членами общества по их отношению к общественным средствам производства), только тогда «исчезает государство и можно говорить о свободе». Только тогда возможна и будет осуществлена демократия действительно полная, действительно без всяких из'ятий. И только тогда демократия начнет отмирать в силу того простого обстоятельства, что избавленные от капиталистического рабства, от бесчисленных ужасов, дикостей, нелепостей, гнусностей капиталистической эксплоатации люди постепенно привыкнут к соблюдению элементарных, тысячелетиями повторявшихся во всех прописях правил общежития, к соблюдению их без насилия, без принуждения, без подчинения, без особого аппарата для принуждения, который называется государством. Выражение «государство отмирает» выбрано очень удачно, ибо оно указывает и на постепенность процесса и на стихийность его. Только привычка может оказать и несомненно окажет такое действие». (Ленин). Полная демократия, демократия для всех, демократия без из'ятий возможна только на высшей стадии коммунизма. Период же перехода к коммунизму, включая период окончательной ликвидации капиталистических элементов, дает «демократию для народа, для большинства, на-ряду с необходимым подавлением меньшинства эксплоататоров». (Ленин).

Задачи второй пятилетки требуют дальнейшего укрепления боеспособности партии

Период окончательной ликвидации капиталистических элементов есть период дальнейшей успешности борьбы за укрепление руководящей роли нашей партии, как авангарда пролетариата в борьбе за коммунизм, дальнейшей борьбы за единство и сплоченность партийных рядов, вокруг генеральной линии партии, за количественный и качественый рост партии, за дальнейшее укрепление связи партии с массами. «Необходимость политической партии пролетариата отпадает лишь вместе с полным уничтожением классов... Коммунистическая партия растворится полностью в рабочем классе лишь тогда, когда коммунизм перестанет быть об'ектом борьбы и весь рабочий класс станет коммунистическим» (резолюция XI конгресса Коминтерна). В период окончательной ликвидации капиталистических элементов, являющийся периодом продолжающегося еще обострения классовой борьбы, дальнейшего укрепления государства пролетарской диктатуры, необходима особо напряженная борьба за монолитность пролетарской партии, за ее боеспособность, ибо пролетарская партия есть основное решающее орудие в осуществлении практически поставленной задачи построения бесклассового социалистического общества.

Сопротивление классовых врагов социалистическому наступлению пролетариата продолжает иметь одним из своих орудий формирование своей агентуры в рядах нашей партии. Период окончательной ликвидации капиталистических элементов не может не быть поэтому периодом упорной борьбы с оппортунизмом всех мастей. При этом правый оппортунизм, отражающий сопротивление ликвидируемого кулачества, продолжает оставаться главной опасностью.

Конференция указала, что «в дальнейшем еще неизбежно обострение классовой борьбы в отдельные моменты и особенно в отдельных районах и на отдельных участках социалистической стройки, что вместе с тем подчеркивает неизбежность сохранения, а в некоторых случаях и усиления буржуазных влияний на отдельные слои и группы трудящихся, неизбежность еще в течение длительного времени проникновния чуждых пролетариату классовых влияний в среду рабочих и даже в партию. Ввиду этого перед партией стоит задача укрепления пролетарской диктатуры и дальнейшего развертывания борьбы с оппортунизмом и особенно с правым уклоном как главной опасностью на данном этапе» (из резолюции XVII партконференции).

Период окончательной ликвидации капиталистических элементов создает в то же время почву для «левацких» забеганий и заскоков, для головокружения от успехов, свойственного мелкобуржуазным радикалам, и требует следовательно усиленной борьбы с «левым» оппортунизмом, который помогает правому оппортунизму и льет воду на мельницу капиталистических элементов. Отсюда задача еще более усиленной борьбы против правого оппортунизма, как главной опасности и против его союзника и помощника — «левого» оппортунизма.

(Из материалов культпропа ЦК ВКП(б).

Вниманию актива КСМ Нижнего

4 апреля, в 6 ч. вечера, в Канавинском Дворце Культуры (43 комната) состоится общегородское совещание актива КСМ, с вопросом:

Доклад зам. Наркомхоза тов. **ПОПОВА** о состоянии подготовки к коммунально-жилищному строительству Н.-Новгорода.

Горком КСМ предлагает райкомам обеспечить явку районного и заводского актива КСМ.

Секретарь Горкома КСМ СОЛОВЬЕВ.

СЕГОДНЯ

3 апреля с. г. в 5 час. вечера, Крайком ВЛКСМ созывает совещание по реализации решения СТО, Наркомпроса, Наркомздрава и ЦК ВЛКСМ о типовом распорядке школы.

ПОВЕСТКА ДНЯ.

Доклады делают райкомы КСМ, райского, Балахнинского, Павловского, Арзамасского райкомов ВЛКСМ о практической реализации этих решений.

Доклады делают райкомы КСМ, райОНО, райбюро ю. п. и вожатые баз ю. пионеров. Свердловский и Арзамасский райкомы выделяют докладчиков по одной школе, пионеротряду и ячейке КСМ.

На совещании должны присутствовать комсомольцы, работающие в КрайОНО, Крайздраве, Крайпросе, представители Крайсовпрофа, Горкома КСМ, Крайбюро ДКО, представители районов города, комсомольцы-педагоги и пионервожатые, секретари ячеек школ, комсомольцы учащиеся пединститута и техникумов. Райкомы должны обеспечить явку.

Совещание состоится в большом зале Крайкома ВКП(б).

Отв. секретарь Нижкрайкома ВЛКСМ РАСПЕВИН.

Всем юнкорам „Ленсмены"

Если твоя заметка помещена в нашей газете, то ты за нее можешь получить вознаграждение. Стол гонораров не знает твоего адреса, поэтому не может выслать тебе деньги. Напиши заявление, в котором укажи точный адрес, имя, отчество и отошли его в Н.-Новгород, главная контора издательства «Нижегородская Коммуна», стол гонорара.

КОНТОРА ИЗДАТЕЛЬСТВА «НИЖКОММУНА».

4 апреля с. г., в 6 час. вечера, в большом зале клуба им. Ворошилова созывается слет финактива Свердловского района.

Секретарям ячеек КСМ и комсодам предлагается обеспечить явку.

СВЕРДЛОВСКИЙ РК КСМ. РАЙСОВЕТ.

Ответственный редактор СИЛАЧЕВ.

Издатель—издательство «НИЖКОММУНА».

Адрес редакции: Кремль, Дворец Свободы, 3 этаж, тел.: отв. редактор—26—37, секрет.—26—50, общий—4—07.

Условия подписки: на 1 мес.—60 коп., 3 мес.—1 р. 80 коп., 6 мес.—3 руб.

КРАЙЛИТ № 375. ...тираж 20.000 ЗКЗ. **«НИЖПОЛИГРАФ», ул. Фигнер, 32.** **РАЗМЕР: 44 × 62½.**