Цена 3 коп.

Пролетарии всех стран, соединяйтесь!

Ленинская СМЕНА

28 АПРЕЛЯ 1932 Г. № 100 (819)

ОРГАН НИЖЕГОРОДСКОГО КРАЙКОМА И ГОРКОМА ВЛКСМ

Год издания 3.

КРАСНОЗНАМЕННОЙ „АВРОРЕ“ ОТВЕЧАЙТЕ ВЫПУСКОМ МАШИН

На сплав! На летние лесозаготовки!

Реки вскрылись. Начался сплав.

Несмотря на значительное недовыполнение плана зимних лесозаготовок, программа сплава текущего сезона значительно больше, чем в прошедшие годы. Предстоит упорная борьба за выполнение программы сплава, за своевременную доставку каждого кубометра древесины к месту назначения.

Индустриализация страны далеко двинула вперед дело механизации, лесозаготовок и сплава. Рост колхозного строительства создал все условия для обеспечения сплавных работ рабочей силой, для организованного набора ее.

Эти **новые условия**, обеспечивающие успешное проведение сплава, **далеко не были использованы местными организациями в подготовке к сплаву.**

Несмотря на далеко недостаточное количество сплоточных машин, последние оказались не все подготовленными. План зимней сплотки выполнен почти только наполовину. Это—показатель слабой работы!

— «Комсомол — шеф механизации и рационализации лесозаготовок.

Задача сейчас: наряду с развертыванием работы среди молодежи в лесу и на сплаве, ПРАКТИЧЕСКИ заняться осуществлением шефства НАД МЕХАНИЗАЦИЕЙ И РАЦИОНАЛИЗАЦИЕЙ ЛЕСНЫХ И СПЛАВНЫХ РАБОТ». («Правда»).

Эти указания «Правды» являются боевой программой, заданием партии для ленинского комсомола в борьбе за сплав и выполнение плана летних лесозаготовок. Надо наверстать упущенное время, по-боевому взяться за сплотку, за механизацию сплава.

Взять под свое наблюдение все механизмы, агрегаты, работающие в лесной промышленности, практически овладеть техникой сплава. Нужно дать десятки и сотни лоцманов и другой квалифицированной рабочей силы на сплав. Максимально рационализировать сплотку, организовать дело так, чтобы сплав в основном был закончен до спада воды, до обмеления рек. Это—боевая задача комсомола!

Проведение сплава на р. Вятке, которая является решающим для всего края, комсомолом взята под свое шефство. Это обязывает организацию ВЛКСМ бассейна реки Вятки немедленно закончить посылку 2.000 комсомольцев на сплав.

Задача других организаций, в частности Мантурова, Кологрива, Горно-Марийской и др., принять решительные меры к обеспечению сплава рабочей силой. Организованный набор рабочей силы, притом, в течение ближайших дней, ставит перед каждой КСМ организацией задачу укрепления вербовочного аппарата, **посылки для вербовки рабочей силы комсомольцев-пропагандистов, умеющих толково и правильно раз'яснить колхознику и трудящемуся о его прямой обязанности перед пролетарским государством—оказать всемерную помощь в успешном проведении сплава.**

На-ряду с этим огромное значение играет и будет играть массово-политическая работа на сплаве и в лесу. Обязанность каждой комсомольской организации обслужить газетой, книгой, кино, докладом, беседой каждого сплавщика. Надо на всех реках создать опорные базы, передвижные бригады. Обеспечить рост классового самосознания колхозников, работающих на сплаве.

Массово - политическая работа на сплаве, своевременное обслуживание всех нужд сплавщиков и, в особенности, в области снабжения,—является необходимым условием в подавлении сопротивления классового врага и успешного проведения сплава.

Только оппортунисты не могут видеть той ожесточенной классовой борьбы, развернувшейся вокруг сплава и только оппортунисты, находящиеся под влиянием кулака, могут недооценивать широкой массово - политической работы.

Большая задача стоит перед комсомолом водного транспорта. Подать в срок паросуда, забросить необходимые промтовары, хлеб и фураж, обеспечить своевременную доставку механизмов—все это требуется от комсомольцев Волжского водного бассейна. Каждая судовая ячейка, обязана связаться с местными организациями КСМ, постами и принять все меры для своевременного проведения сплава.

На-ряду с борьбой за сплав, КСМ организации обязаны принять решительные меры к выполнению плана летних лесозаготовок. Нужно сломить старые навыки, традиции, о невозможности вести лесозаготовки в летний период. Увеличенная программа летних лесозаготовок есть крупнейший шаг в деле правильной, социалистической организации ведения лесного хозяйства.

Борьба за план летних лесозаготовок есть борьба за механизацию лесозаготовок, за постоянные кадры лесных рабочих, за организованный набор рабочей силы, за перестройку аппарата лесного хозяйства, за реализацию исторических шести условий тов. Сталина. За эту программу комсомолу нужно драться.

Обмен КСМ билетов и отчетно-перевыборная кампания союзных организаций есть мощное орудие мобилизации активности комсомольцев на борьбу за сплав и план лесозаготовок. **Задача руководства — организовать эту активность.**

На полное и своевременное выполнение сплава, без аварии и потерь пригнать плоты к пунктам назначения, по-большевистски организовать работу лесозаготовок в летний период и дать во-время лес на социалистическую стройку.

За рубежом

ПОСЛЕ ВЫБОРОВ

БЕРЛИН. Вчерашние выборы—наглядное свидетельство дальнейшего развития процесса популяризации классовых сил. Так называемые серединные и старые буржуазные партии, за исключением партии центра, почти стерты в порошок. Так, народная партия уменьшила по сравнению с 1928 годом свои голоса на прусских выборах в пять раз, государственная партия в два раза (см. таблицу).

Все эти партии (государственная партия, народная, хозяйственная, ландфольк, христианско - социальная партия, партия народного права) вместе потеряли 2½ млн. голосов из 3.700 тыс. голосов, полученных ими на выборах в рейхстаг в сентябре 1930 г. Немецкая национальная партия также потеряла почти половину своих голосов, получив сейчас 1.524 тыс. голосов вместо 3.276 тыс. на выборах 1928 года.

Значительный рост национал - социалистов в основном произошел за счет буржуазных «серединных» партий. По сравнению со вторым туром президентских выборов национал-социалисты несколько потеряли, собрав на этот раз в Пруссии 8.008 тыс. голосов вместо 8.202 тыс. полученных 10 апреля 1932 года.

Следует, однако, отметить, что во втором туре президентских выборов не участвовала немецкая национальная партия, отдавшая тогда значительную часть своих голосов Гитлеру; сейчас на прусских выборах эта партия выступила самостоятельно, собрав полтора миллиона голосов.

Национал - социалисты собрали на выборах в рейхстаг 1930 г. по Пруссии 3.968 тыс. голосов, на выборах в ландтаг 1928 г.—552 тыс. голосов. Таким образом, национал-социалисты собрали сейчас почти все свои резервы в основном за счет буржуазных партий.

С.-д. отдали на этот раз часть потерянных ими голосов национал-социалистам. С.-д. потеряли голоса везде кроме Берлина. Восточной Пруссии и Гамбурга. В Берлине с.-д. удалось обмануть еще значительные слои рабочих, спекулируя на бумажном «запрете» штурмовых отрядов национал-социалистов. Потеряв в Берлине 13 тыс. голосов против выборов 1928 г., с.-д., однако, восстановили здесь часть своих потерь, понесенных ими на выборах в рейхстаг 1930 г. (сейчас с.-д. собрали в Берлине 797 тыс. голосов против 810 тыс. в 1928 г. и против 738 тыс. на выборах в рейхстаг 1930 г.).

Партия центра с помощью с.-д. не только сохранила свои голоса, но даже получила некоторый прирост — свыше чем 300 тыс. голосов.

Необходимо отметить, что участие в голосовании составило вчера 81 пр. против 52.2 проц. на выборах в рейхстаг в 1930 году.

В Вюртемберге национал-социалисты несколько потеряли по сравнению как со вторым, так и с первым туром президентских выборов. В ряде мест, в частности, в Баварии и Вюртемберге, с.-д. потеряли часть своих голосов в пользу национал-социалистов.

Компартия, увеличив свои голоса в сравнении со вторым туром президентских выборов (2.819 тыс. против 2.441 тыс. на втором туре президентских выборов), не достигла, однако, числа голосов первого тура—3.280 тыс., и числа голосов на выборах в рейхстаг в 1930 г.—3.141 тыс. Следует отметить прирост голосов, поданных за компартию в Баварии.

(«ПРАВДА»).

Кантком ВКП(б) не интересовался положением о марксистско-ленинском воспитании в комсомольской организации. Партийная организация не выделила ни одного коммуниста на пропагандистскую работу в комсомоле.

Боевая задача Марийской комсомольской организации заключается в том, чтобы сейчас же мобилизоваться на изжитие этих недостатков. Нужно немедленно пересмотреть весь штат пропагандистов. Довести решение Крайкома партии о марксистско-ленинском воспитании до каждой партийной ячейки. Необходимо сейчас же мобилизовать весь городской актив на проработку решений XVII Всесоюзной и III Краевой партконференций. В канткомах организовать краткосрочные курсы по подготовке пропагандистов.

Партийная организация обязана оказать помощь комсомолу.

Необходимо добиться дифференцированного похода к учебе комсомольцев на основе решений III пленума ЦК ВЛКСМ. В местной газете «Эрвезе Коммунар» нужно систематически освещать отдельные вопросы по марксистско-ленинскому воспитанию.

НОВОЖИЛОВ.

Немые наблюдатели развала КОМВУЗ'а

Марийский комсомол обязан взяться за марксистско-ленинскую учебу

Решение III пленума ЦК ВЛКСМ, речь тов. **Постышева** являются для комсомольских организаций боевой программой в марксистско-ленинском воспитании комсомольцев. Решение Краевого комитета ВКП(б) указало, что в краевой организации КСМ марксистско-ленинское воспитание комсомольцев поставлено неудовлетворительно. Вместе с этим, решение обязывает каждую ячейку и в отдельности каждого комсомольца (в особенности руководства), по-боевому мобилизовать свои силы на развертывание марксистско-ленинского воспитания.

Как же реализует эти решения **МАРИЙСКАЯ КСМ** организация?

Некоторые кантонные организации недооценивают этот важнейший участок работы (Оршанка, Н.-Тарьял и областной центр). Городской комитет не знает, где комсомольцы учатся, а культпроп горкома КСМ тов. **Яковлев** сомневается в существовании комсомольской политсети.

Комсомольский вечерний комвуз развалился потому, что Комвузом никто не руководил. Между тем в числе слушателей имелись члены бюро горкома, которые показали «образец» рядовым комсомольцам как не нужно учиться, как не нужно руководить учебой комсомольцев.

Городской комитет для того, чтобы можно было сказать, что они занимаются комвузом, на одном из своих заседаний дал выговор троим комсомольцам за то, что они не посещали занятия.

Культпроп горкома ВКП(б) тов. **Сидоров** обратился к секретарю горкома КСМ тов. Чепакову о принятии срочных мер для организации учебы в комвузе. Чепаков заявил, что **«у меня есть культпроп,—к нему с этими вопросами и обращайтесь»!?**

Много хуже дело с марксистско-ленинским воспитанием обстоит в Оршанском и Н.-Тарьяльском канткоме. В Оршанке ни один из работников не мог ответить, где и в какой ячейке комсомольцы занимаются политучебой. Оказалось то, что в **Рудометовской, Умаковской** ячейках более пяти месяцев не проводились комсомольские собрания, комсомольцы не знают «что такое комсомол», какие решения вынесла XVII партконференция, кто может быть комсомольцем и т. д. Фактов можно было привести много. Все они говорят о том, что марксистско-ленинское воспитание в Марийской организации поставлено неудовлетворительно. Отсюда в результате во многих комс. ячейках процветает пьянство, хулиганство, попадая под влияние классового врага. Комсомольцы выходят из колхоза, имеется отказ от получения нового комсомольского билета.

Кантонный комитет на это не реагировал. Зав. ОПТУ канткома тов. **Умаков** все свое время работает по мобилизации партийного комитета по проведению хозполиткампаний. Партийная организация помощи комсомолу не оказывает. Руководством пропагандистов и их подготовкой никто не занимается. Аналогичное положение в **Н.-Тарьяльском канткоме.** Зав. ОПТУ тов. Шатеркин, плохо занимался политучебой, потому что не знал как нужно ее организовать. Литература лежит на складе не выкупленная.

Письмо из Москвы с автогиганта им. Сталина

ОПЫТ КУЗНИЦЫ СТАЛИНЦЕВ— КУЗНИЦЕ НАЗ.

Сопоставляя работу кузнечных отделов завода им. Сталина и завода им. Молотова, мы видим, что кузнечный отдел завода им. Сталина имеет значительно больше побед и быстро растет в выполнении производственного задания. Он **за четвертый квартал 1931 г. свою программу выполнил на 101,3 проц. и за первый квартал 1932 года на 10,6 проц. Брак сталинцы снизили с 11 проц. до 6,3 пр. Производительность труда с 1.109 р. на рабочего в четвертом квартале 1931 года увеличилась до 1.412 руб. в первом квартале 1932 года.**

Молотовцы имеют обратное положение. Кузница систематически не выполняет свою производственную программу.

В чем секрет?

Прежде всего твердое единоначалие

Он, очевидно, кроется в неуменьи руководить по-новому, в неуменьи поставить на должную высоту всю цеховую работу. **Сталинцы в организации работы и руководства имеют блестящие результаты.**

Совершенно другое положение у молотовцев. **На сегодня в кузнечном отделе НАЗ мы имеем почти полное отсутствие единоначалия и, еще хуже того, грубое искажение его. До сих пор на НАЗ начальник отдела вмешивается в функции начальников цехов, а начальники цехов вмешиваются в дела мастеров. БРИГАДИРЫ В ЦЕХАХ СОВЕРШЕННО ОТСУТСТВУЮТ.**

На заводе же им. СТАЛИНА каждая ударная бригада имеет бригадира, назначенного мастером, который выполняет административные функции в определенных рамках. У сталинцев твердо разграничены права и обязанности каждого рабочего, ИТР. Благодаря этому, у сталинцев нет нарушения единоначалия. Несомненно, твердое проведение единоначалия на всех участках кузницы требовало громадной массовой подготовительной работы, которая была проведена общественными организациями в бригадах. **Сталинцы неоднократно обсуждали в бригадах принципы построения и управления отделов, о взаимоотношении рабочих с бригадиром, бригадиров и мастеров и т. д. Проведение твердого единоначалия в цехах способствовало выполнению производственного задания.**

Четкое и гибкое планирование—залог побед

Кузнечные цехи завода им. Сталина далеко обогнали нижегородцев — и в планировании, и в учете. В кузнице НАЗ рабочие ежедневного производственного задания не получают, а получают лишь полумесячное, и то часто далеко не соответствующего своему назначению. **Учет хода соцсоревнования и ударничества у молотовцев отсутствует.**

Обратное положение у сталинцев. У них рабочий за несколько дней до начала полумесяца от цехового ПРБ получает на основе квартального плана 2-недельное промзадание. Получая промзадание, бригадир созывает бригаду и обсуждает его, на основе чего бригада выдвигает встречный. **Накануне каждого дня так же рабочий получает ежедневный наряд на работу.** По этому наряду каждый рабочий выдвигает сменно-встречный, который записывается на доске встречных планов, в каждом аггрегате. **К концу дня рабочий заполняет наряд и простойный лист, которые сдает мастеру; мастер, на основе наряда и своего личного наблюдения, пишет рапорт о выпуске продукции; ОТК рапорт заверяет печатью.** После этого мастер указанного рабочего отдает рапорт в цеховое ПРБ. Цеховое ПРБ, делая у себя соответствующие отметки, передает его в корпусное ПРБ, которое также, после своих отметок, передает рапорт и наряды в ПЭО для учета работы хозрасчетных бригад. Производственно-экономический отдел (ПЭО) выводит экономический эффект в денежном выражении по браку и топливу. После всего этого материал идет в бухгалтерию для подсчета зарплаты рабочим. В конце полумесяца бригаде вручается ведомость на получение денег; в этой ведомости указано, сколько каждому рабочему причитается получить за количество деталей, выработанных сдельно, поденно, за брак и, кроме этого, тут же для всей бригады выводится сумма премии за экономию топлива, металла и времени. Цеховой плановик, благодаря наряду и рапортам мастеров, имеет полную возможность следить за выполнением программы, за узкими местами и давать рабочему ежедневный наряд на работу.

Наряду с планированием и учетом выполнения программы, ПРБ занимается планированием материала и готовности штампов к работе. Цеховой плановик, на основе производственной программы цеха, составляет материальную карту на металл; эта материальная карта утверждается корпусным ППО. Один экземпляр ее идет на склад, другой—в цех. По этой планово-материальной карте заготовительный мастер получает в складе материал. В случае отклонения от плана, например, производство детали, по техническим соображениям, снимается с работы ранее срока, намеченного по плану, и в этом случае требуется прекращение подачи металла одной марки и возобновление подачи стали на вновь поставленную деталь,—тогда мастер-заготовитель от цехового плановика получает требование на отклонение для склада. В этом требовании указано, что материал на такую-то деталь, такой-то марки не нужен, и подлежит отпуску из склада материал такой-то и такая-то марка, в такие-то сроки. В случае возврата в склад из цеха излишков резанного материала, или в случае уменьшения подачи, плановик также выписывает соответствующую накладную, по которой склад или убирает из цеха излишки или уменьшает резку. В обоих этих случаях накладные пишутся в 3-х экземплярах; одна из них остается у плановика цеха, вторая идет в склад и третья—в корпусное ПРБ. Все заготовленные детали в кузнице мастер-заготовитель направляет для дальнейшей обработки по соответствующему сопроводительному талону, который служит оправдательным документом о сдаче детали в дальнейшую обработку.

Вот как надо обращаться со штампом

На заводе им. Сталина, в противоположность кузнице НАЗ, образцово поставлено и штамповое хозяйство. У них, **как самостоятельная хозяйственная единица, выделен штамповый склад, с небольшой оборудованной мастерской для текущего ремонта штамп.** В этом складе хорошо поставлен учет наличия и состояния штамп. На каждый комплект штамп у них имеется карточка в которой указывается: номер штампа, химический анализ его, состояние годности, сколько снято деталей с него и т. д. Эти карточки кладутся в картотеку таким порядком, что можно видеть, где и какие штампы находятся—в ремонте, в работе, на складе и т. д. Со склада штампы отпускаются и принимаются только по сопроводительному талону, который выдает склад. Всей подготовкой и доставкой штамп к рабочим местам ведает заготовительный мастер.

Сдельщина—мощный рычаг выполнения плана

Кроме хорошо поставленного планирования, учета и твердого единоначалия, сталинцам сильно помогает в выполнении производственного задания широко внедренная сдельщина. **На сегодня целиком во всех цехах-кузницах производственные рабочие работают на сдельщине. Прежде чем перевести ту или другую отрасль производства на сдельную оплату труда, была проделана большая работа, особенно по техническому нормированию.**

Все нормы производимых в кузнице деталей были установлены только на основе хронометража. В процессе работы, по требованию рабочих, сразу же производится пересмотр норм. Кроме этого, много было проделано работы по подготовке к переходу на сдельщину общественными организациями, главным образом комсомолом. В период перевода на сдельщину, по инициативе комсомола, было создано несколько бригад, проведен ряд собраний с рабочими по вопросам тарификации, нормирования и др. Благодаря четкой работе ТНБ, при всемерной поддержке общественных организаций, обеспечено правильное внедрение и укрепление сдельщины в цехах.

Все основные рабочие— в хозрасчетных бригадах

Результат сдельщины виден на работе хозрасчетных, ударных бригад, которыми охвачены целиком все цехи кузницы. Большинство хозрасчетных бригад, на основе четкого единоначалия, планирования и сдельщины, выполняют и перевыполняют производственное задание. Так, например, по установленным нормам молодежная бригада на заготовительном складе должна была отрезать в час 95 заготовок для коленчатого вала. Обсудив норму, они выдвинули **встречный—150 штук в час, а на самом деле сделали 229 штук в час. Бригада комсомольца ЖУРАВЛЕВА на ковочных машинах также, на основе четкого планирования, сменно-встречных планов и учета, систематически перевыполняет свою производственную программу.** За февраль эта бригада выполнила программу на 103 процента и, кроме этого, сэкономила металла (за счет сокращения брака на 3,5 проц.) **на 1.000 рублей, по нефти—100 руб. и на сокращении рабочего времени—400 руб. Вся экономия бригады за месяц выразилась в 1.500 рублей, за что бригада получила премию в размере 300 рублей.** Почти такие же результаты мы имеем и в бригаде на обрезных прессах, которая программу выполнила на 103 проц., брак свела до нуля и т. д. Не хуже результат имеется и в остальных хозрасчетных бригадах. В повышении реальной зарплаты большую роль сыграли: новый колдоговор, сдельщина и хозрасчет. **В связи с внедрением перечисленных мероприятий, заработная плата рабочего увеличилась, в среднем, на 20—60 руб. в месяц. Если раньше кузнец на 3-дюймовой ковочной машине получал 140 руб., то сейчас он получает от 160 до 190 рублей.**

Учитесь так руководить бригадами

Все эти достижения также надо отнести к конкретному руководству всех организаций ударными бригадами, массовой воспитательной работе в них. Ударная бригада сама составляет себе договор, в котором берет на себя конкретные социалистические обязательства и, в свою очередь, выставляет требования к общественно-хозяйственным организациям. Пом. начальника цеха, корпуса по производственным совещаниям ведет точный учет этих договоров по выполнению взятых обязательств. **За выполнение взятых обязательств ударникам выдается ударная книжка, которая ежемесячно проверяется. За невыполнение одного из пунктов, указанных в договоре, книжка ударника отбирается, или же на ней не ставится печать, без которой книжка не действительна.**

Комсомольская организация ударными бригадами руководит через комсомольских группоргов и через комсомольскую группу в целом, которая отвечает за массовую работу в бригадах и ставит в бригаде вопросы о каждом рабочем в отдельности, о выполнении взятых обязательств и т. п.

Этот богатый опыт работы цехов кузнечного отдела завода им. Сталина должны перенять молотовцы и, на основе его, перестроить всю свою работу, дать в достаточном количестве деталей на конвейер.

Комсомольская организация, в частности коммуна КИМ, имеющая большие заслуги за период стройки, на опыте комсомольцев завода им. Сталина, должна так поставить свою работу, чтобы вовлечь в ударную борьбу за выполнение директив ЦК партии о выпуске машин всех комсомольцев, всю молодежь.

Комсомольские ячейки кузницы НАЗ по реализации опыта завода им. Сталина должны наметить конкретные мероприятия и по-большевистски драться за их выполнение.

КОРМУХОВ, АЛЕКСЕЕВ.

Москва, завод им. Сталина.

24 апреля 1932 г.

Ко всем рабочим инженерам, техникам коммунистам и комсомольцам Автозавода

Дорогие товарищи:

Из постановления ЦК нашей партии, мы узнаем о глубоком прорыве в выполнении производственных планов вашим заводом—шефом нашего краснознаменного крейсера «Аврора».

В постановлении ЦК ВКП(б) даны четкие указания каким путем исправить имеющиеся на вашем заводе недочеты и полностью выполнить производственное задание направленное к улучшению нашего хозяйственного положения и к обороне социалистического отечества.

Большевики Нижегородского автозавода, показавшие в период стройки и монтирования завода подлинно ударные образцы большевистской работы, **обязаны теперь в кратчайший срок сломить все преграды и включиться на выпуск советских автомашин.**

Со своей стороны, мы принимаем все меры к усилению связи с заводом и сделаем все возможное, чтобы обеспечить большевистскую работу завода.

Мы отмечаем, что за последнее время **перед нами не ставились вопросы о быстрейшем продвижении заказов на смежных производствах** Ленинграда автозаводу, в то же время, мы имеем сведения о недостаточно доброкачественных изделиях для автозавода некоторыми заводами-поставщиками Ленинграда.

Мы считаем необходимым, чтобы **представительство автозавода в Ленинграде в ближайшие дни собрало широкое производственное совещание заводов Ленинграда,** изготовляющих заказы автозавода, в целях мобилизации внимания всей общественности на необходимости точного выполнения всех заказов завода. Кроме того, считаем необходимым по линии Ленинградского горкома ВЛКСМ выделить комсомольские посты на смежных производствах, чтобы следить за качеством и своевременным выпуском и отправкой заказов автозаводу.

Для усиления связи и помощи автогиганту, **мы при бюро коллектива партии, создали постоянную комиссию. Каждый из краснофлотцев и командиры готовы** свое свободное время отдать на то, чтобы помочь нашему шефу, Нижегородскому гиганту, набрать полный ход в выпуске советских автомашин.

В ближайшее время к вам будут посланы наши представители для практической помощи на заводе.

Мы особо обращаемся к нашему **комсомольскому шефу Нижегородскому Крайкому ВЛКСМ** усилить четкое большевистское руководство комсомолом автозавода и оказания ему немедленной боевой помощи и мобилизации через газету «Ленинская Смена» повседневного внимания всей общественности края, организуя для этого на своих страницах переклички с комсомольскими организациями смежных предприятий.

Для более тесной связи с автозаводом мы просим прикрепить к 3 подразделениям нашего крейсера наиболее ведущие цехи завода: прессовой, литейный и механо-сборочный.

Авроры уверены, что партийная организация, комсомол и все работники автозавода используют опыт передовых автозаводов и в первую очередь Московского им. тов. Сталина и на основе этого сумеют выполнить боевой план партии и правительства по выпуску автомашин. В этом у нас нет никакого сомнения.

Да здравствует ВКП(б) — вождь и организатор трудящихся, строящих социализм.

Да здравствует неразрывная связь бойцов крейсера «Аврора» с рабочими Нижегородского автозавода мобилизующихся на выполнение боевой задачи партии и правительства.

Врид. командир кр. крейсера «Аврора» **АНДРЕУС.**

Комиссар кр. крейсера «Аврора» **ЕРМОЛЕНКО.**

Отсек коллектива ВКП(б) **ГЕРШТЕЙН.**

Отсекр коллектива ВЛКСМ **ТРОФИМОВ.**

Завод «Гудок Октября».
(Механический цех).

Слесарь Антонов — лучший производственник.

ВЫКСА. (По телеграфу). 20 апреля. Домна № 2 ремонтировалась. Выплавлено 231 тонна стали,—86,5 проц., прокатано 88 тонн сортового железа—90,7 проц., 77 тонн листового железа—88 проц., 45 тонн кровельного железа—233,1 проц., 62 тонны труб—91,1 проц., вилопрокатный дал 101 проц.

21 апреля. Выплавлено 102 тонны чугуна—51 проц., 186 тонн стали — 70,5 проц., прокатано 62 тонны сортового железа—64 проц., 76 тонн листового железа—87,3 проц., 56 тонн труб—62,2 проц., вилопрокатный дал 101,1 проц. Кровельный цех остановлен на месяц из-за разлива Оки.

«За комсомольскую Вятку», «За ударный сплав».

Газета выездной редакции «Ленинской Смены» и «Вятской Правды».

В „ЗЕЛЕНОМ СТРОИТЕЛЬСТВЕ“—НЕТ ЗЕЛЕНИ

Проложим комсомольские аллеи в городе

„ПЛАН У МЕНЯ В ГОЛОВЕ“

Из всех мероприятий по борьбе за образцовый Нижний, важнейшим мероприятием является озеленение города.

Горсоветом, совместно с комсомолом, объявлен для проведения этого мероприятия месячник. Как подготовились к проведению его организации? Возьмем трест «Зеленого строительства» (ведущая организация в этом деле).

Если спросить директора Калакутского:

— План у вас есть?

— Фактически нет, но... есть.

— Где?

— План у меня в голове... ответил директор.

Так, как видите, у директора план в голове и дальше ее он никуда не распространяется и даже действительность подтверждает это.

На 19 апреля рабочей силы должно быть 300 чел., а есть 192 чел.

План в голове директора и поэтому не напрасно раздваивается его взгляд:

— Мы не будем заниматься озеленением всего города. Наша задача — строить зеленый город.

Так выражает свое отношение к озеленению трест, в обязанность которого входит заниматься озеленением всего Нижнего-Новгорода.

Еще одно дополнение об инвентаре. План в голове директора гласит:

— Инвентарь есть, инвентарь готов.

А действительное положение убедительно опровергает:

— Нет инвентаря, не готов; есть только на строительство данного участка. О посадочном материале сделан заказ в Орел и Умань на 53.500 и кустарников 154.000. Заказ сделан, а деньги не переведены, поэтому и деревьев нет.

Последнее—заключение о том, что план из головы директора должен быть перенесен в практическую работу учреждений, и бездеятельность треста должна быть прекращена.

БРИГАДА «ЛЕН. СМЕНЫ».

ОЖИВИЛИСЬ И... ЗАТИХЛИ

В сельско - хозяйственном институте по подготовке к месячнику по озеленению города чувствовалось некоторое оживление. Проработали вопрос на общем собрании студентов, выделили бригаду из 5 человек.

Но оживление было лишь на время, а сейчас попрежнему наступило затишье. Выделенная бригада не ведет работы, и институт в целом ослабил подготовку к месячнику.

Причиной ослабления подготовки послужило наплевательское отношение самих организаций к помощи института. Когда приходят в райсоветы студенты и просят работы, их посылают в Горсовет, а Горсовет отсылает снова в райсоветы.

Такое отношение организаций должно быть прекращено, институт надо использовать в проведении месячника, так как ему принадлежит большая роль.

Сельско-хозяйственный институт должен эту роль занять.

СОЧНЕВ.

Комсомольцы в передовых рядах ударников Днепростроя.

Ударная комсомольская бригада Дьяченко на стройке термического цеха.

ЗА СТАЛЬ, ЗА ЧУГУН

ВЫКСА. (По телеграфу). В четвертую пятидневку апреля выплавлено 507 тонн чугуна—50,7 проц., 1.124 тонны стали—90,6 проц., прокатано 436 тонн сортового железа—90 пр., 346 листового—79,2 проц., 16 тонн кровельного железа—110,5 проц., 242 тонны труб—71,2 проц., вилопрокатный дал 103,3 проц.

Накануне 3 годовщины соцсоревнования

ПЕРВЫМИ СЛОВО ИМЕЮТ

комсомольские хозрасчетные бригады Вятки

ВЯТКА. (От нашего специального корр.). На предприятиях, в колхозах района широко развернулась подготовка к 3 годовщине социалистического соревнования.

В ответ на обращение сталинцев в районе имени Коминтерна проводится конкурс **на лучшую хозрасчетную бригаду.** Инициативу коминтерновцев подхватил целый ряд других предприятий Вятки и сейчас конкурсом уже охвачены почти все предприятия.

К 3 годовщине соцсоревнования местная газета «Вятская правда» и горпрофсовет открыли митинг-перекличку ударных хозрасчетных бригад. **Одной из первых на митинге выступала комсомольская хозрасчетная бригада** раскройщиков района им. Коминтерна. Руководитель бригады комсомолец **МЫШКИН.**

Эта бригада была организована к XVII МЮДу. Бригада на основе боевой реализации шести условий тов. Сталина, систематически из месяца в месяц перевыполняет свой промфинплан, добиваясь высоких качественных показателей. Кроме бригады тов. Мышкина в конкурсе и смотре-перекличке принимают участие еще несколько ударных комсомольских хозрасчетных бригад.

На машиностроительном заводе подготовка к 3 годовщине соцсоревнования проходит под углом массового смотра работы профгрупп и сменных цехкомитетов. Обращение рабочих завода им. Сталина проработано во всех цехах и бригадах машзавода. На заводе вновь организовано **10 новых хозрасчетных бригад.** В бригады влились десятки лучших ударников-комсомольцев. Лучшие рабочие-ударники вступают в партию и комсомол.

В районе им. Коминтерна в результате подготовки к 3 годовщине соцсоревнования и к первому мая **26** ударников подали заявления о вступлении в партию. **40** человек лучших молодых рабочих подали заявление о вступлении в ряды ленинского комсомола. На заводах района широко развернулась работа по вовлечению новых членов в профсоюз. За последнее время в профсоюз завербовано 306 новых рабочих.

На фабрике «Красный труд» организовано 10 новых хозрасчетных бригад. Ведется большая работа по ликвидации неграмотности и малограмотности. Комсомольцы дали обязательство к первому мая добиться такого положения, чтобы на фабрике не было ни одного неграмотного и малограмотного.

На фабрике «Красный курсант» в связи с подготовкой к первому мая и 3 годовщине соцсоревнования организовано 8 хозрасчетных бригад, из которых **3 специально КСМ.** На фабрике развернулся сбор рабочих рационализаторских предложений. За несколько дней собрано до **50** предложений. Нужно отметить, что в сборе рацпредложений комсомольцы принимают самое активное участие.

Почти на всех предприятиях Вятки в связи с подготовкой соцсоревнования лучшие ударники, производственники подают заявления о вступлении в ряды партии и комсомола.

По-боевому развернута подготовка к годовщине соревнования и к первому мая в колхозах района. Колхозники **Медянского** куста дали обязательство к первому мая от **каждой колхозной бригады, от каждого колхоза выдвинуть свой агротехплан.** Бригадиры колхозных бригад Вахтинского куста вызвали на соревнование на лучшее проведение сева всех бригадиров Вятского района.

В связи с подготовкой к первому мая колхоз «Борьба за культуру» Шепелевского сельсовета дал обязательство сократить срок **сева на 9 дней.** Комсомольцы этого колхоза сейчас по-боевому развернули работу по сортированию и протравливанию семян.

Вятский горрайком ВЛКСМ решил к первому мая превратить Вятку в образцовый по чистоте город. Горком об'явил декадник комсомольского похода за чистоту города, фабрично-заводских дворов, поселков и т. д. С 20 по 28 апреля в Вятке проводятся массовые субботники по очистке улиц, фабрично-заводских дворов и т. д. Комсомольцы взяли шефство над озеленением города. Они по-боевому реализуют решение Крайкома партии о городском хозяйстве Вятки.

АРК. ЛИТВИН.

Вятка.

IX с'езд профсоюзов

ОТЧЕТ ДЕЛЕГАЦИИ ВЦСПС В ПРОФИНТЕРНЕ

Доклад тов. Лозовского

В утреннем заседании с'езда профсоюзов 24 апреля с отчетным докладом делегации ВЦСПС в Профинтерне выступил тов. **Лозовский,** встреченный продолжительными аплодисментами.

Он указал, что невиданный экономический кризис, потрясающий уже третий год весь капиталистический мир, подрыв версальской системы, начавшаяся война на Дальнем Востоке и борьба за передел колоний **полностью подтверждают установки VI конгресса Коминтерна,** который подчеркнул внутренние противоречия капитализма и неизбежность новых перегруппировок, новой полосы войн и новых задач для международного пролетариата. Оценивая всю мировую обстановку, можно сказать, что пришел конец капиталистической стабилизации.

Огромный рост вооружений во всех странах принимает исключительно грозные размеры. Захватив громадные территории в Китае, Япония продолжает производить закупку огромного количества военных материалов. Аппетиты японских империалистов заходят очень далеко.

СССР доказал свое миролюбие. Но не от нас зависит развязка нарастающих событий, опасность войны приближается к границам страны пролетарской диктатуры. Буржуазия всего мира собирает свои силы в один кулак, направляя их против СССР, против международного пролетариата. В войне ищет она выхода из экономического кризиса, душащего капиталистические страны.

Кризис резко ухудшил положение рабочего класса в капиталистических странах. В Германии безработицей охвачено около 8 млн. чел., в САСШ около 14 млн., в Англии—больше 3 млн., а **во всем мире число безработных около 48 млн.** Даже буржуазная пресса вынуждена признать, что массы рабочих не только голодают, но вымирают от голода. В огромном большинстве стран безработные никакой помощи из государственных средств не получают.

Экономический кризис капиталистических стран тов. Лозовский сопоставляет с расцветом народного хозяйства и с беспрерывным улучшением материально-бытового положения трудящихся в СССР. Всякому пролетарию должна быть ясна теперь разница между этими двумя системами—капиталистической и социалистической.

В существующих условиях **стержневым вопросом** работы Профинтерна и всех его секций является организация отпора наступлению буржуазии на рабочий класс, а там, где возможно—переход к контр-наступлению. Вдохновителями борьбы, ее руководителями везде являются компартии и секции Профинтерна. В этой борьбе крепнут и растут секции Профинтерна. Они вырывают рабочие массы из сферы влияния реформистов, ведут их в бой против капитализма. Если подвести итоги экономической борьбы, то нужно будет признать, что не везде еще секции Профинтерна стоят на высоте положения. Они еще отстают от боевой готовности масс, об этом нужно сказать открыто с большевистской прямотой.

Затем тов. Лозовский перешел к освещению борьбы секций Профинтерна против подготовляемой империалистами войны. Основная задача заключается в том, чтобы неразрывно связать эту борьбу с повседневной работой красных профсоюзов. **В Японии секция Профинтерна,** насчитывавшая в своих рядах небольшое сравнительно число рабочих, значительно укрепилась после того, когда она стала вести энергичную борьбу против войны. Несмотря на жестокие репрессии со стороны японской полицейщины, секция добилась больших успехов, а число ее членов возросло до 35 тыс. человек. Большие успехи одержаны в этом направлении и компартией Японии.

Японская пресса кричит об агитации Коминтерна и Профинтерна, о том, что они, якобы, затрачивают сотни тысяч долларов на подпольную работу в Китае и в Японии. Эта ложь не поможет буржуазии. Дело не в деньгах, а в том, что в Японии много горючего материала, который создан японской буржуазией и японскими помещиками. Кто вызвал недовольство масс, тот и должен ответ держать. Заплатит массам по счету японская буржуазия, а не мы.

Наша борьба против войны связана с революционными действиями, с разоблачением подоплеки подготовки к ней. Беспощадный отпор нужно дать пацифистской болтовне и тем, кто, ссылаясь на неизбежность войны, пытается отказаться от борьбы с ней. Мы обязаны оттянуть ее как можно дальше, потому что чем дальше, тем сильнее будет международный пролетариат, тем слабее будут наши классовые враги. Борьба против войны проникла и в деревни капиталистических и колониальных стран. Массы не хотят войны вообще, особенно они не хотят войны против Советского Союза. Их сочувствие на нашей стороне.

Какую роль играет **наш главный враг в рабочем классе—социал-демократия?** Социал-демократы не нашли ничего лучшего, как обратиться с ходатайством в Лигу Наций о внесении «изменений в существующий строй», чтобы избавиться от кризиса. **Фактически все теории и вся практика амстердамцев сводятся к тому, что необходимо всеми силами поддерживать буржуазию.** Их «левый» маневр заключается в том, чтобы изредка, когда в конец истощается терпение рабочих, они призывают к забастовкам. Цель таких маневров—обмануть рабочих, удержать их за собою и отвлечь от перехода на сторону коммунистов. Такую же предательскую политику ведут социал-демократы в борьбе против войны. Они заявляют, что войны еще нет, что на Дальнем Востоке сейчас происходят недоразумения. Характерно поведение японских социал-демократов. Председатель ЦК японской социал-демократии Абе откровенно заявил, что он и его сторонники являются монархистами. Японские реформисты не только не борются против войны, но поддерживают и оправдывают захват части китайской территории.

Нет сомнения в том, что когда война разразится, то реформисты всех стран, отбросив пацифистскую фразеологию, открыто поддержат нападение на Советский Союз. Та клевета, которой занимаются они по отношению к СССР, является не чем иным, как идеологической подготовкой войны.

Далее тов. Лозовский осветил борьбу Профинтерна за ленинскую линию в профдвижении. **Прежнее правооппортунистическое руководство ВЦСПС поддерживало правых еще на IV конгрессе Профинтерна.** Это дало возможность правым уклонистам, возвращаясь с конгресса в свои страны, заявлять, что решения IV конгресса расходятся с линией ВЦСПС, являясь «линией Лозовского». Они прекрасно понимали, что у нас нет и не может быть личной линии. Этот прием им был нужен для дискредитации решений конгресса, для внесения раскола в ряды Профинтерна и компартий. Вот почему разгром правых оппортунистов в советском профдвижении имел такое огромное значение для Профинтерна. Это помогло нам разгромить правых в ряде стран.

Борьба против правых везде шла параллельно с борьбой против «левого» уклона. В Китае, например, «левые» уклонисты дошли до того, что вздумали совсем ликвидировать профсоюзы на том основании, что во время революционного под'ема профсоюзы не нужны. «Левые» уклонисты и в Китае, и в других странах (Германия) встретили твердый отпор.

Перейдя к вопросу о работе Профинтерна по перенесению богатейшего опыта советского профдвижения в другие страны, тов. Лозовский подчеркнул, что советское профдвижение добилось колоссальных успехов в осуществлении лозунга—всегда с массами и во главе масс. Однако, далеко не везде секции Профинтерна достаточно идеологически крепки, чтобы последовательно проводить большевистскую тактику. Использование опыта работы движения России и СССР применительно к конкретным условиям, существующим в каждой отдельной стране, имеет исключительно важное значение. Делегация ВЦСПС в Профинтерне обращала поэтому особое внимание на перенесение опыта СССР в практику красных профсоюзов зарубежных стран. Сейчас, когда мировая война уже фактически началась на Дальнем Востоке, когда она приближается к советским границам, колоссальное значение получает скорейшая мобилизация и организация рабочих масс всего мира. Организация должна быть связана с политикой. Эту связь мы проводим во всех секциях Профинтерна, во всех пяти частях земного шара.

В заключительной части доклада тов. Лозовский осветил революционный под'ем в колониальных и империалистических странах. Основная задача Профинтерна—завоевать большинство рабочего класса прежде всего в крупнейших, а затем во всех странах мира. Нет такой силы, которая смогла бы задержать пролетарскую революцию.

Наша обязанность,—сказал тов. Лозовский,—**добиться, чтобы теперешний мировой экономический кризис явился последним кризисом.** Война приближается к границам СССР. Все симпатии трудящихся на стороне СССР. Мы боремся против войны, мы делаем все, чтобы ее оттянуть, но если она разразится, если буржуазия нападет на СССР, то члены Профинтерна во всем мире будут вместе с советскими рабочими драться за СССР, за окончательную победу и торжество коммунизма.

НАВИГАЦИЯ ОТКРЫЛАСЬ.

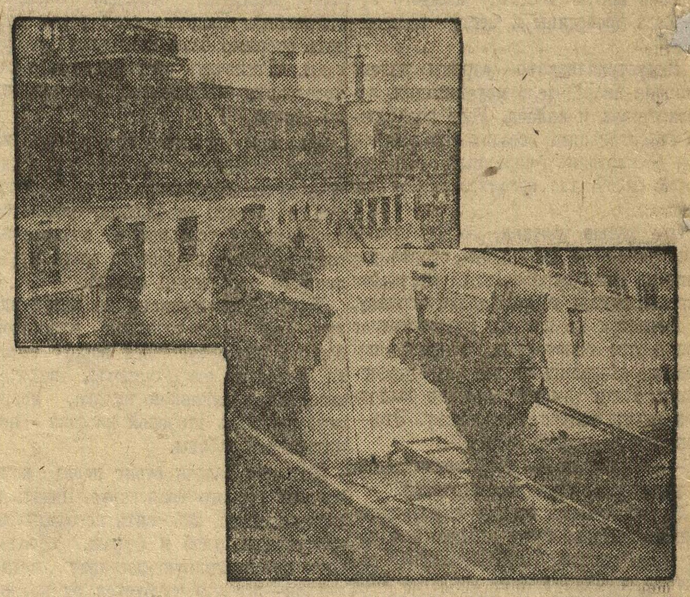

Вверху: пароход «Гончаров» вышел первым 25 апреля вверх по Волге до Рыбинска с полным грузом.

Внизу: погрузка товаров на пароход «Лермонтов», который отправляется в Астрахань.

Каждый комсомолец—снайпер!

В ШАБАЛИНЕ ЖАРКО НЕБУ

Вместо стрелковой учебы—растрата патронов

В Шабалинском районе имеется один учпункт, который охватывает 60 человек,—посещаемость 40 чел.

Организовано три стрелковых кружка из 150 человек, но стрелковый поход не развернут, следовательно, никаких результатов нет.

Что же делают стрелковые кружки? **Занимаются стрельбой в воздух.**

Штаб стрелкового конкурса в Шабалинском районе не провел никакой массовой работы, значение стрелкового конкурса не доведено до комсомольского сознания.

За безобразное отношение к развертыванию стрелкового конкурса Шабалинский райком комсомола и райсовет ОСО отстранены от участия в краевых стрелковых соревнованиях.

Шабалинский райком комсомола должен немедленно развернуть стрелковую работу с тем, чтобы по-ударному подготовиться к краевым соревнованиям, реализовав решение Крайштаба по стрелковому конкурсу и тем самым по-ударному включиться в стрелковые краевые соревнования.

Смыть позорное пятно массовым развертыванием первого маршрута стрелкового конкурса.

СТРЕЛОК.

СОРМОВИЧИ ПЕРЕСТРАИВАЮТСЯ

В статье «Больше четкости и военной работы в Сормовском районе» мы сообщали о развале не. Новый штаб стрелкового похода, созданный бюро РК ВЛКСМ, развернул большую массовую работу. При каждом заводе созданы специальные тройки по стрелковому конкурсу из представителей партийных, советских и профессиональных организаций.

Тройки организуют стрелковые кружки, к каждой тройке прикреплен инструктор райсовета ОСО. Контрольные цифры доведены до каждого кружка и в некоторых кружках они перевыполнены. Комсомолия машиностроительного завода взяла обязательство подготовить 200 стрелков при контрольной цифре в 150.

Е. Д.

По-боевому готовиться к новому учебному году

В деле реализации решения XVI партийного с'езда о немедленном осуществлении всеобщего обучения наш край под руководством Краевого комитета партии имеет огромнейшие успехи. В основном всеобщее начальное обучение в крае осуществлено. Им охвачено 98.8 проц. детей школьного возраста. В заводских районах дети рабочих на 100 проц. охвачены семилетним обучением. В деле разрешения этой важнейшей задачи особо следует отметить факт 100-проц. осуществления всеобуча в МАО в Чувреспублике и других национальных районах.

Осуществлением всеобщего начального обучения и семилетнего в заводских районах заложен прочный фундамент полного осуществления в ближайшие годы программы партии о проведении «бесплатного и обязательного общего и политехнического, (знакомящего в теории и на практике со всеми главными отраслями производства) образования для всех детей обоего пола до 17 лет».

Наряду с этими количественными достижениями имеются первые успехи в борьбе за качество работы школ. Они перестраиваются в своей работе в соответствии с решениями ЦК ВКП(б). Ряд школ по-большевистски мобилизовали свои силы на устранение коренного недостатка, указанного в решении ЦК ВКП(б), имеют успехи в борьбе за высокое усвоение учащимися основ наук. В отдельных районах процент успеваемости уч-ся повысился до 90—93 проц. В борьбе за политехническую школу возрасла активность учительства, самих детских масс во главе с пионерорганизацией. В ряде районов в школах широко развернуто соцсоревнование и ударничество, широко развертывается взаимопомощь в работе уч-ся. Во всей работе по осуществлению указанных директив партии большая работа проделана комсомолом края.

Проведенный в январе ленинский субботник в помощь школе в отдельных районах дал до ста тысяч руб.

По одному Нижнему-Новгороду через субботник комсомолом изыскано свыше 200.000 руб.

В результате проведенных мобилизаций комсомольцев на педработу, в составе просвещенцев значительно возросла роль молодежи. В отдельных районах в числе школьных работников имеется до 40—45 проц. молодежи, комсомольцев.

Однако, несмотря на указанные достижения в борьбе за всеобуч, а также и за реализацию решения ЦК ВКП(б), имеются крупнейшие недостатки, а в целом ряде районов крупнейшие прорывы.

В результате недооценки этого важнейшего участка социалистического строительства со стороны районных организаций, неповоротливости органов народного образования в Семеновском р-не охват всеобучем выражается в 87,2 проц., Городецком 85 проц., Ардатовском 81 проц., Богородском 93 4 проц., Воскресенском 95,5 проц., Кр.-Баковском 94,6 проц., Пыщугском 95,3 проц.

Комсомольские организации указанных районов до сего времени не развернули большевистской борьбы за реализацию решения III пленума ЦК ВЛКСМ. Они, несмотря на неоднократные предупреждения Крайкома ВЛКСМ до сего времени не сделали необходимых выводов по мобилизации масс комсомола вокруг борьбы за всеобуч, за качество работы школ.

Далеко не все районы развернули большевистскую борьбу за устранение «коренного недостатка» школьной работы. Не всегда дается должный отпор левацким извращениям в работе школ, которые до сего времени продолжают иметь место (Бор. Мураши, Бажи, Просницы и друг.), не всегда проводится со всей большевистской твердостью борьба с правым оппортунизмом, как главной опасностью на данном периоде.

Развертывая подготовку к новому учебному году необходимо добиться немедленной ликвидации указанных прорывов. Отстающие районы должны немедленно добиться 100-пр. охвата детей школьного возраста. Необходимо добиться всех условий, обеспечивающих закрепление уч-ся в школе, в частности добиться при каждом сельсовете создания фондов помощи беднейшим уч-ся, организации горячих завтраков. Комсомольские ячейки должны немедленно выполнить решения бюро Крайкома ВЛКСМ об активной борьбе за качество школьной работы об оказании школам практической помощи в их борьбе за новые программы, правильную организацию школьной работы, четкий школьный распорядок. Необходимо обеспечить повседневную помощь пионерской организации, органам детского самоуправления в их борьбе за учебу, сознательную дисциплину в школе.

Райкомам комсомола наряду с повседневными заботами об укреплении образцовых школ, укрепления их материальной базы надо использовать опыт комсомола Украины по организации комсомольских ударных школ.

Надо окружить молодого учителя повседневной заботой о поднятии его педагогической квалификации. Организовать совместно с ОНО семинары курсы по поднятию их квалификации. Надо помочь старым кадрам учительства в передаче имеющегося опыта педработы молодняку, в их политическом просвещении, усвоении учения Маркса, Ленина. Надо решительно бороться с продолжающими еще иметь место в ряде районов фактами грубейших искажений линии партии по отношению к учительству.

Вся подготовительная работа к новому учебному году должна сопровождаться решительной борьбой за устранение указанных недочетов, за устранение по ряду районов прямых прорывов.

В новом учебному году перед краем поставлены громаднейшие задачи. 32 учебный год должен явиться годом решительной борьбы за ликвидацию «коренного недостатка» школы, годом решительной борьбы за качество школы.

Значительно должны быть расширены контингенты учащихся в школах I ступени. Они должны быть доведены до 795.549 человек. В ФЗС и ШКМ должно быть минимум принято 36.7 тысяч человек, а число учащихся в ФЗС и ШКМ вырастет с 97 тыс. до 124.4 тыс. человек.

В связи с указанным расширением сети школ и контингентов, потребуется новых кадров учительства до 3893 человек для I ступени и 1286 учителей для ФЗС и ШКМ. Из указанного количества около 4000 человек должно быть подготовлено через курсовые мероприятия. Потребуется значительное количество новых школьных помещений. Выполнение указанных задач требует своевременной подготовки, мобилизации вокруг этого внимания всей общественности. Между тем в ряде районов, Фаленки, Ардатов, Городец, Спасский, Балахнинский и друг., имеется явная недооценка об'явленного КрайОНО с 1 апреля месячника по подготовке к новому учебному году. Имеющиеся материалы с мест показывают, что большинство комитетов и ячеек ВЛКСМ еще до сего времени в проводимый месячник не включились. Надо немедленно покончить с этой оппортунистической недооценкой в подготовке к новому учеб. году. Комитетам надо добиться активного участия в ней каждой ячейки.

Помочь ОНО точно выявить контингенты, подлежащие охвату, изыскать необходимые помещения для школ, средства на постройку и ремонт—практические задачи каждой ячейки. Каждая ячейка должна взять на себя инициативу засева культа в помощь школе на обеспечение детей горячими завтраками.

Комитеты комсомола должны немедленно выполнить разверстку о мобилизации 1000 комсомольцев на педработу и обеспечить переподготовку мобилизованных на соответствующих курсах. Надо комсомольским организациям взять на себя шефство над своевременным обеспечением школ к новому учебному году учебниками.

Проведение месячника должно сопровождаться большой работой по проверке реализации школами и общественностью решения ЦК ВКП(б). Организовать проверку перехода на новые программы, выполнение учебных планов, наметить конкретные мероприятия по ликвидации прорывов на этом участке. Проверить все ли школы имеют твердые расписания, развернута ли борьба с срывом уроков, проверить как проводится гиповой распорядок школьной работы. Надо выявить состояние политехнического воспитания, выполнение хозяйственниками, колхозами договоров с предприятиями и т. д.

В месячник необходимо оказать практическую помощь пионерской организации в ее борьбе за школу. Надо добиться такого положения, чтобы пионер стал образцом в борьбе за качество учебы, чтобы он был таким школьником, по которому равнялась бы вся масса детворы.

Лишь только мобилизацией всей общественности вокруг подготовки к новому учебному году, вокруг борьбы с имеющимися прорывами задачи, поставленные перед новым учебным годом, будут выполнены.

Комсомол под руководством партийных организаций должен обеспечить свою ведущую роль шефа над этим важнейшим участком социалистической стройки.

ИВ. СИРОТИН.

СПЛАВ НАЧАЛСЯ

Комсомольским маткам — приплыть в срок и без аварий

ОПЫТ ВЕТЛУГИ—ВСЕМ КОМСОМОЛЬЦАМ

ВЕТЛУГА. (По телефону). Работа по подготовке к лесосплаву развертывается. На 18 апреля программа по погрузке выполнена—81 проц.

Комсомольская организация района включилась в борьбу за сплав. Сейчас на погрузке работает 300 комсомольцев, которые с началом сплава поплывут с плотами. Организованы комсомольская беляна и матка, которые станут образцовыми. Кроме этого недтехникум мобилизовал на сплав 25 комсомольцев и райком ВЛКСМ—14 ч. для развертывания культмассовой работы среди рабочих.

На каждой матке организуется комсомольская ячейка.

Комсомольская организация лесотехникумов связи с обменом комсомольских билетов взяла на себя обязательство погрузить **8000** кубометров. На 20 апреля это обязательство уже перевыполнено и погружено 10.000 кубометров. Работа по погрузке продолжается.

Комсомольские организации сплавных районов должны перенять опыт работы ветлужских комсомольцев.

На р. Вятке сплав начался

ВЯТКА. В низовьях Вятки сплав начался. Приступили к выводке матов из затонов, пуску в плав глухарей по реке Кильмезь.

На сплав мобилизовано всего 890 комсомольцев.

Слободской и Котельнический райкомы до сего времени не выполнили решения Крайкома и не послали на реку Вятку нужное число комсомольцев.

ЛИТВИН.

8 КОМСОМОЛЬСКИХ МАТОК ВЫШЛИ В ПЛАВ

ВЯТКА, 26. Из Слободского по реке Вятке вышли 8 комсомольских маток. Вятские комсомольцы организуют встречу.

ЛИТВИН.

Ответственный редактор В. СИЛАЧЕВ.
Издатель—издательство «НИЖКОММУНА».

Адрес редакции: Кремль, Дворец Свободы, 3 этаж, тел.: отв. редактор—26—37, секрет.—26—50, общий—4—07. Ночная редакция 7—70. Рукописи не возвращаются. Условия подписки: на 1 мес.—60 коп., 3 мес.—1 р. 80 коп., 6 мес.—3 руб.

КРАЙЛИТ № 395. «НИЖПОЛИГРАФ», ул. Фигнер, 32. РАЗМЕР: 44 × 52½.