Цена 3 коп. Пролетарии всех стран, соединяйтесь!

# Ленинская СМЕНА

4 мая 1932 г. № 103 (822)

ОРГАН НИЖЕГОРОДСКОГО КРАЙКОМА И ГОРКОМА ВЛКСМ | ГОД ИЗДАНИЯ 3.

## ВСЕМ ОРГАНИЗАЦИЯМ ВЛКСМ КРАЯ

**III краевая конференция ВЛКСМ созывается 8 июня.**

**Порядок конференции установлен следующий:**

1. **Доклад ЦК ВЛКСМ.**
2. **Отчет Крайкома ВЛКСМ.**
3. **Отчет ревкомиссии.**
4. **Выполнение решений ЦК ВЛКСМ о руководстве комсомола в крае пионерорганизацией.**
5. **Итоги обмена билетов и состояние политико-воспитательной работы в краевой организации.**

**Норма представительства—один делегат от 750 действительных членов. Организациям, имеющим меньше 750 членов, предоставляется один мандат с правом решающего голоса.**

**В составе делегации должно быть не менее 50 проц. рабочих от станка, 20 проц. колхозников и 30 проц. девушек.**

**Отв. секретарь Крайкома ВЛКСМ ПОПОВ.**

## Делегация Турецкой республики в Москве

28 апреля в Москву прибыл председатель совета министров Турецкой республики **Исмет-паша.** Вместе с ним прибыли: министр иностранных дел Турции д-р **Теффик Рюштю-бей,** генеральный секретарь народно-республиканской партии **Реджеп-бей,** председатель парламентской фракции народно-республиканской партии **Али-бей,** а также депутаты парламента, представители различных ведомств, журналисты и литераторы. С турецкими гостями прибыли также полпред СССР в Турции тов. **Суриц** и выезжавшие в Одессу для встречи турецких гостей посол Турции в СССР г-н **Хюсейн Рагиб-бей** и зав. первым восточным отделом НКИД тов. **Пастухов.**

К моменту прибытия поезда на перроне Брянского вокзала для встречи собрались: председатель Совета народных комиссаров СССР т. **В. М. Молотов,** наркоминдел т. **М. М. Литвинов,** зам. наркоминдела т.т. **Крестинский** и **Карахан,** член коллегии НКИД т. **Стомоняков,** турецкое посольство, представители германского, итальянского, персидского и афганского посольств и греческой миссии, председатель Московского совета т. **Булганин,** член Реввоенсовета СССР т. **Буденный,** комендант г. Москвы т. **Тиапин,** председатель ВОКС тов. **Петров,** члены правительства, ответственные сотрудники Наркоминдела и других ведомств, представители Всесоюзной торговой палаты, советской и иностранной печати и др.

В 12 час. дня председатель совета министров Турецкой республики **Исмет-паша,** в сопровождении турецкого министра иностранных дел д-ра **Теффик Рюштю-бея** и чрезвычайного и полномочного посла Турецкой республики в СССР **Хюсейн Рагиб-бея,** посетил председателя Совета народных комиссаров СССР т. **Молотова.**

В 16 час. дня Исмет-паша был принят **председателем ЦИК СССР тов. Калининым,** с которым имел продолжительную беседу. Исмет-пашу сопровождали министр иностранных дел Теффик Рюштю-бей и турецкий посол Хюссейн Рагиб-бей.

После приема у тов. Калинина Исмет-паша посетил мавзолей Ленина и возложил на гроб венок.

В 19 ч. 30 м. у председателя Совета народных комиссаров СССР т. Молотова состоялся обед в честь Исмет-паши и сопровождающих его министра иностранных дел Теффик Рюштю-бей и государственных и политических деятелей Турции.

Во время обеда т. Молотов и Исмет-паша обменялись приветственными речами.

Вечером у председателя Совнаркома СССР тов. **Молотова** состоялся прием, на котором присутствовали турецкие гости, дипломатический корпус, члены правительства и представители советской общественности.

## *Провести сев организованно и в срок!*

Сделаны первые борозды третьего большевистского сева. В южных районах края развертывается массовый сев. Одна за другой вступают в сев и северные части района.

Третий большевистский сев проходит в наиболее благоприятных условиях. Новые МТС, увеличение тракторного парка, завоз на миллионы р. других сельско-хозяйственных орудий, десятки тысяч тонн минеральных удобрений и т. д., наконец, за плечами массовый опыт колхозного движения, отличает этот сев от предыдущих лет. Эти новые условия достигнуты на основе индустриализации страны, на основе побед генеральной линии партии.

Первые дни сева дают неплохие результаты. **Колхозы, хорошо подготовившиеся к севу, показывают новый рост производительности труда.** А это есть самое главное в окончании сева в срок, в выполнении всех агрономических требований, в обеспечении повышения урожайности.

Наряду с передовыми колхозами мы имеем в ряде районов значительное количество колхозов, подготовившихся явно неудовлетворительно к севу. Начавшийся сев обязывает все комсомольские организации проявить максимум энергии, напора и сил на то, **чтобы эти отставшие колхозы были выведены в ряды передовых.** И в борьбе за организацию труда, за создание бригад имеющийся опыт передовых колхозов должен быть передан другим. **Социалистическая взаимная помощь колхозов должна получить широкий размах.**

**Борьба за урожай** в период сева—**есть борьба прежде всего за точное соблюдение сроков сева, за ранний сев.** А это требование не может быть выполнено без правильной организации труда, без подготовленности семян, тяговой силы и т. д.

Комсомольские организации должны обратить особое внимание **на выполнение производственных планов колхозов.** Должны установить контроль и добиваться, чтобы полностью были **выполнены планы сева не только по зерновым культурам, а по посевам трав, корнеплодов, силосных культур, чтобы специализация сельского хозяйства по линии животноводства и технических культур нашла свое наибольшее отражение.**

По линии этих же мероприятий в борьбе за специализацию надо оказать максимальную помощь бедняцко-середняцким хозяйствам. Всякая недооценка работы среди трудящихся единоличников есть прямая помощь классовому врагу. **Задача состоит в том, чтобы помогая беднаку, середняку, единоличнику, показывая ему опыт колхозного труда, систематически втягивать единоличные трудящиеся массы деревни в ряды колхозного движения.**

Проведение третьей большевистской весны должно будет повысить боеспособность комсомольской организации, увеличить размах инициативы комсомола в колхозном строительстве. Отсюда огромное значение приобретает широкая массовая политическая работа среди комсомольцев, колхозной молодежи.

Мало уметь только организовать колхозные бригады, только помочь колхозу успешно провести сев, а надо знать и понимать для чего это комсомолец делает. **Надо так организовать политическое воспитание комсомольца, чтобы он ясно представлял и понимал политику нашей партии, задачи строительства социализма.**

Классовый враг оказывает громадное сопротивление в проведении сева. Особенно велики его попытки сорвать правильную организацию труда в колхозе, развалить колхоз. Это требует от комсомольской организации максимального повышения классовой бдительности мобилизации внимания колхозных и трудящихся масс вокруг каждого факта вредительской деятельности кулачества. Смело подавляя сопротивление классового врага, разоблачая его агентуру—оппортунистов, комсомольские организации под руководством партии сумеют справиться с поставленными перед ними задачами в третью большевистскую весну!

# ШАГИ ПЕРВОМАЙСКИХ КОЛОНН ПРОЛЕТАРИАТА ПРОЗВУЧАЛИ ВО ВСЕМ МИРЕ

### Трудящиеся СССР демонстрировали преданность ВКП(б), ее ленинскому ЦК и волю к победе в борьбе за социализм

## МИТИНГ 30.000

**10 часов утра.** Площадь перед Канавинским Дворцом Культуры убрана красными полотнищами.

В 11 часов разносятся первые звуки духового оркестра. В стройной колонне идут на площадь рабочие завода № 21. Среди них лучшие ударники, хозрасчетники, комсомольцы, пионеры. За колонной завода № 21 идут рабочие Интернационального куста. Здесь ударники заводов: Автосборочного, «Красного Цинковальщика», «Гудка Октября», им. Воробьева, «Пролетария», Госмельницы.

Марш одного оркестра перебивает другой.

Беспрерывной лентой, боевыми отрядами строителей социализма, демонстрируя волю к труду, братскую солидарность с зарубежными товарищами по классу, движутся рабочие колонны.

Около 30 тысяч рабочих, инженеров, техников, комсомольцев, пионеров пришли отметить великий международный праздник—праздник смотра революционных сил пролетариата.

Рабочим, инженерам, техникам от районного комитета партии и райсовета, в день первого мая, праздника трудящихся всего мира, большевистский привет,—открывая митинг, говорит секретарь Канавинского РК ВКП(б) тов. **Страусов.**

— Из старого купеческого города Канавино, сейчас стало новое Канавино, превратившееся в крупнейший индустриальный район Нижегородского края.

От имени Краевого Комитета партии, выступил секретарь Крайкома ВКП(б) тов. **Столяр,** от городского комитета ВКП(б) тов. **Снедзе,** от Крайсовпрофа тов. **Рякин.**

От комсомольцев и рабочих Германии митинг приветствует тов. **Стефен.**

— Братский боевой привет от комсомольцев и молодежи Германии, которые с воодушевлением смотрят на строительство социализма!

— Комсомол и все зарубежные товарищи зорко следят за выполнением пятилетки в четыре года. В то время, как в Германии все более обостряется экономический кризис, голод, нищета, в СССР воздвигаются гиганты, зажигаются новые домны.

— Несмотря на террор полиции, карабины и полицейские дубинки, сегодня рабочие Германии демонстрируют свою боеспособность к классовым битвам с буржуазией, **за защиту СССР—отечество трудящихся всего мира.**

Заканчивая свою речь, тов. Стефен, говорит:

Да здравствует СССР! Да здравствует Коминтерн и Всемирный Октябрь!

От 9-тысячной армии Краснознаменного комсомола выступил секретарь Канавинского РК ВЛКСМ тов. **Волков.** От иностранных рабочих станкозавода митинг приветствует тов. **Пишель.** Пионерский привет пролетариям Канавина передает пионерка Билевская.

Член правительства СССР тов. **Тикомирова** принимает присягу военных частей Красной армии. Митинг послал приветствие Коминтерну, ЦК ВКП(б), Крайкому, Горкому партии, Реввоенсовету и ЦО «Правде».

**А. К.**

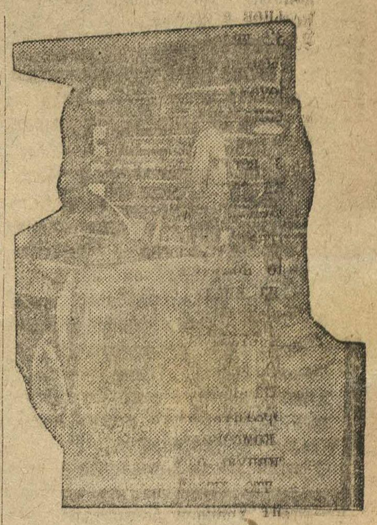

На Сормовском хлебозаводе. Погрузка хлебов.

## ПЕРВОМАЙСКИЙ СУББОТНИК

**30 апреля и 1 мая комсомольцы** автозавода отдали свои выходные дни для работы на ТЭЦ по прокладке кабеля. Необходимость работы в первомайские дни обусловливалась тем, что с мая завод должен работать на своей собственной энергии. В ближайшие дни будет пущена первая турбина.

30 апреля по прокладке кабеля работала коммуна «КИМ», причем вместо требующихся 30 человек вышло на работу 50. 1 мая на работу вышли комсомольцы и молодежь коммуны «штурм 3 год пятилетки», и Аврора. Вместо 30 человек работало 90. Задание бригады перевыполнили. Особенно хорошо работали коммунары коммуны «3 год пятилетки».

**Д. О.**

## ПРАЗДНИК ПРОЛЕТАРСКОЙ ПОБЕДЫ

◆◆ Еще **30 апреля** город выбросил красные полотнища флагов и лозунгов. Вечером на улицах кипела жизнь. Во всех производствах, клубах, школах состоялись массовые вечера.

◆◆ **1 мая.** Небо обложено серым охлопком туч. Утренняя весенняя свежесть омывала улицы, дома, мостовую. Ветер радостно трепыхал знамена и флаги. К 10 опорным пунктам стекались трудящиеся района. Производства, школы, учреждения, соревнуются на 100-проц. явку.

◆◆ К 9 часам на Советскую площадь выходят части Красной армии, милиция, красногвардейцы и красные партизаны. Ровно в 10 часов комендант парада тов. Дашкевич подает команду: «Парад — смирно»!». Четок порядок. Колонны, выравнявшись по правому флангу, застывают прямоугольниками свежей зелени караульной формы. Радостным и дружным «ура» отвечают части на приветствие тт. Жданова, Пахомова, Конева, Решетова, принимающих парад.

Взметнулись сверкающиеся клинки сабель. На караул взяты винтовки. Напряженные минуты. Красные бойцы принимают присягу. В один голос говорит громадная площадь.

«Я сын трудового народа... обязуюсь по первому зову рабочего и крестьянского правительства выступить на защиту СССР... за дело социализма... Не щадя своих сил, ни своей жизни. Строги и торжественны слова классовой присяги молодых бойцов.

◆◆ **Тт. Пахомов, Решетов, Конев, Попов и друг.** переходят на трибуну Дома Союзов. С ружьями на изготовку, ощерясь стальной щетиной штыков, мерно вычеканивая шаг, проходят части. Дисциплина сковала ряды.

«За славную коммунистическую партию, за тов. Сталина!—Ура товарищи!» — приветствует с трибуны тов. Решетов.

Бесшумно, на резиновых шинах, провозят орудия. С саблями на-голо салютирует кавдивизион. Грохоча гусеничными суставами передач, поползли танки и танкеты.

За частями Красной армии колонны красногвардейцев и партизана, милиции. Темной зеленью отливают новые юнштурмовки. Военизированная дивизия вузов и втузов—верный резерв РККА. Парад заключают колонны сводного оркестра.

Двигаются рабочие колонны. Алеются знамена побед.

Телефонники... Они по праву заняли первое место в колонне. Процент выполнения промфинплана определяет это почетное место. Ярко врезаются в память цифры побед—100-проц. охват комсомольцев политучебой, 85 проц. выполнения финплана и т. д.

◆◆ До 2 часов продолжалось шествие колонн. Около 80 тысяч трудящихся демонстрировали свою преданность делу международной пролетарской революции, свою непреклонную волю к победе в решающих боях с капитализмом, свою преданность большевистской партии и ее ленинского ЦК.

**К. А—й.**

## За рубежом

### По фашистской указке

**ГЕЛЬСИНГФОРС, 30. Финляндское правительство издало распоряжение о запрещении демонстраций и шествий в день 1 мая. Распоряжение целиком идет навстречу требованиям пред'явленным несколько дней назад фашистами, обратившимися со специальной петицией (просьбой) к правительству. По сообщению печати, финляндская коммунистическая партия распространила в ряде местностей большое количество листовок и воззваний, посвященных празднованию 1 мая. Газеты сообщают, что полиция производит многочисленные аресты среди революционных рабочих.**

**Италия**

### „Небо арестовано"

ПАРИЖ, 1. По сообщению агентства «Гавас» из Рима, в связи с днем 1 мая, властями приняты строжайшие меры наблюдения, особенно над рабочими кварталами города, по улицам Рима. Из опасения, что будут разбросаны антифашистские прокламации, как это имело место в октябре прошлого года, небо усиленно освещается прожекторами и над городом летает несколько военных аэропланов.

**Австрия**

### Первомайская стачка

ВЕНА, 29. Как сообщают из Софии, болгарская полиция оцепила собрание трамвайных рабочих, посвященное Первому мая, и арестовала 16 человек. В ответ на это трамвайщики об'явили забастовку.

### Трамвайщики победили!

ВЕНА, 30. В виду решения трамвайных рабочих, бастовать в день 1 мая, управление железных дорог отменило свое решение о работе 1 мая. Эта победа трамвайных рабочих была одержана под руководством коммунистической партии.

**Китай**

### Распространены листовки

ШАНХАЙ, 1. Коммунистические листовки распространены в различных частях города. Полиция вчера совершила несколько налетов и принимала решительные меры для предотвращения первомайских выступлений. Все ворота вдоль границ китайской территории иностранного сеттльмента закрыты.

**Мексика**

### Соглашателям „можно"

НЬЮ-ЙОРК, 30. Как сообщают из Мексики, полиция об'явила, что будет рассеивать коммунистические демонстрации в день 1 мая. Реформисты получили разрешение устраивать демонстрации.

**По краю**

## ЗА РЕАЛИЗАЦИЮ 6 УСЛОВИЙ тов. СТАЛИНА

ОМУТНИНСК. (Нижроста). В первомайской демонстрации участвовало около 5 тыс. чел. трудящихся Омутнинска. Подготовка и проведение первомайских дней проходили под знаком развернутого похода за реализацию 6 условий тов. Сталина и смотра соцсоревнования и ударничества.

Май месяц об'явлен месяцем смотра соцсоревнования. 1 мая передовые цехи завода рапортовали о своих успехах в борьбе за промфинплан. Механический цех выполнил программу на 120 проц., кузнечный на 122 процента. Эти цехи дали экономию в 3.450 руб.

В связи с проведением 1 мая подано 70 заявлений рабочих о вступлении в партию.

Квартальное задание по финплану выполнено к 1 маю на 45 проц.

### Есть 51 проц. финплана

ШАРЬЯ. (Нижроста). 1 мая Шарьинский район встретил крупной победой. Директива Крайкома партии о выполнении 50 проц. финплана второго квартала к 1 мая реализована. Квартальное задание по финплану районом выполнено на 51 проц.

1 мая в Шарье ознаменовано также открытием клуба-кино на 400 мест.

1 мая шарьинские железнодорожники выпустили сверхплана из обточки один паровоз.

### Отремонтирован паровоз

МУРАШИ. (Нижроста). 1 мая в Мурашах состоялась двухтысячная демонстрация трудящихся, с участием колхозников района.

1 мая отмечено прежде всего закреплением работы ж.-д. транспорта. Закреплена спаренная езда, увеличен пробег паровозов и вагонов. В качестве первомайского подарка досрочно выпущен из капитального ремонта один паровоз.

### Рапортуют победой

БОГОРОДСК. (Нижроста). 1 мая Богородская шорно-седельная ф-ка выполнила апрельский промфинплан на 101 проц.

# НА ХОДУ ИСПРАВЛЯЯ НЕДОСТАТКИ,—

### бороться за короткие сроки сева и высокое качество работ

## Все колхозы — выехали в поле

ГЛУХОВО. Все 50 колхозов района выехали на поля. Начался массовый сев. Семенами и фуражем колхозы за небольшим исключением обеспечены.

В связи с проведением весеннего сева состоялся слет сельского и колхозного актива, на котором был принят социалистический заказ на успешное завершение сева и повышение урожайности. В районе развернулась перекличка и соревнование по проведению сева между колхозами.

**(Нижроста).**

## Начали сев

27—28 апреля в **Арзамасском** районе начался сев. Первыми выехали в поле **Веригинский, Ленинский, Хватовский** колхозы. Арзамасская МТС вызвала на колхозные поля три тракторные отряда.

## „Красные горки" в первой колонне

Колхоз **«Красные горки»,** Гагинского района по-большевистски развертывает сев. К началу сева колхоз пришел хорошо подготовленным. Бригады созданы. Семенами колхоз обеспечен. Тяговая сила также к севу готова. «Красные горки», первыми начав сев, должны добиться быстрейшего окончания его в срок.

**Медведев.**

## Первый в районе

**(От нашего спец. корр.).**

Первым выехал на поля в **Красно-Баковском** районе комсомольский колхоз **«им. IX с'езда ВЛКСМ».** Первые дни полевых работ показывают результаты хорошей подготовки колхоза к севу. Бригады укомплектованы. Бригадирами назначены лучшие колхозники-производственники: **Шумилов, Крылов, Пушкин.** Между бригадами заключены договоры на соцсоревнование. Семенами колхоз обеспечен полностью. Лошади находятся в хорошем состоянии.

Колхозники, обсудив вопрос об общественном питании, постановили организовать походную полевую кухню.

Комсомольская **Зубатовская** ячейка, которая по-большевистски боролась за подготовку к севу, должна и в борьбе за сев бороться за максимальное сокращение сроков сева, за качество посевов.

**Ф. Салов.**

## В УАО начался сев

ИЖЕВСК. В Алнажском ерсе приступили к севу 2 сельсовета. На-днях ерос вступает в массовый сев. Одновременно выехали в поле ряд колхозов Шарганского и Дебесского ерсов.

**С ФОТОАППАРАТОМ ПО ПЛОЩАДЯМ.**

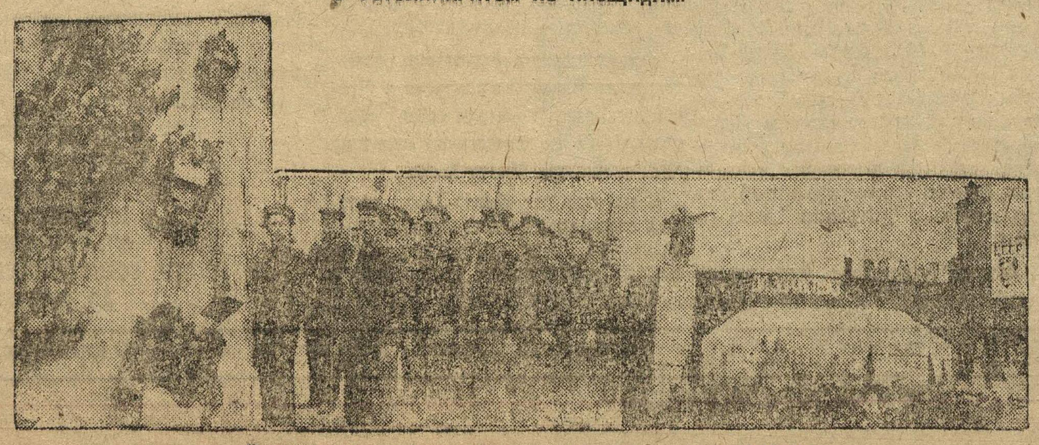

Различные лозунги первомайской демонстрации в Нижнем.

**В ПЕРВОМАЙ**

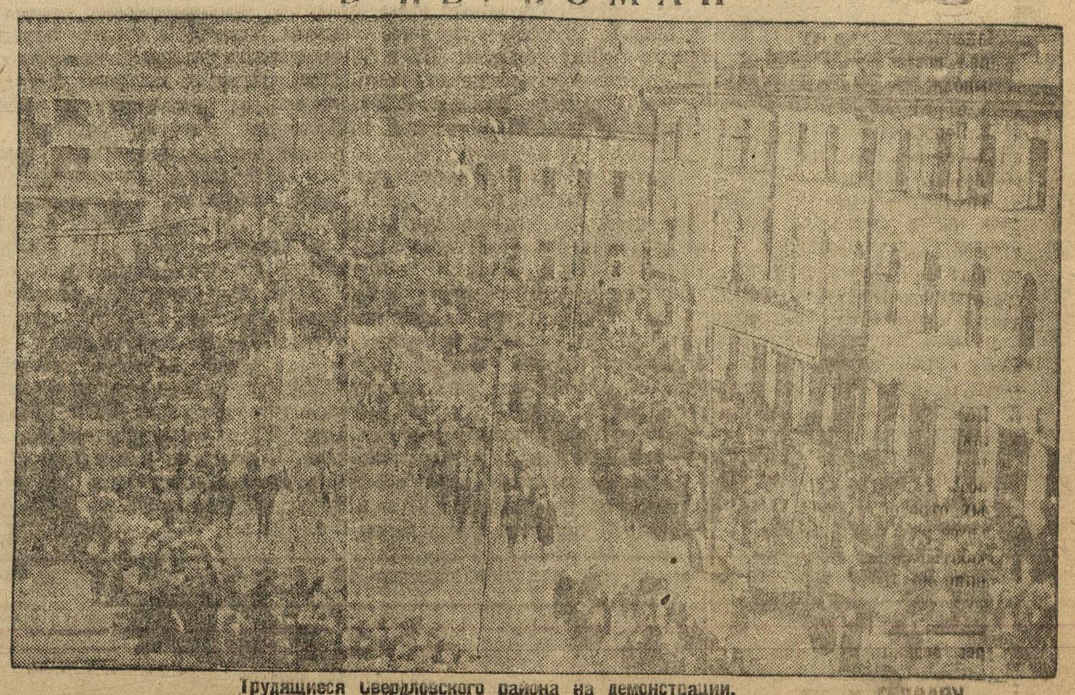

Трудящиеся Свердловского района на демонстрации.

*Обмен комсомольских билетов*

# „Потерянных“ считать не действительными!

## „Мертвые души“ там, где мертвое руководство

### 2419 „неучтенных“ комсомольцев в Сормове должны быть найдены

Итог обмена комсомольских билетов для сормовичей оказался неожиданным. До обмена билетов комсомольцев в организации насчитывалось 8.432 человека.

Выдано билетов 6.013 (?).

Почему оказался отсев? Кто эти комсомольцы, не получившие билеты? Занималась ли организация розыском «без вести пропавших»? Учла ли уроки завода им. Ильича и завода «Красная Этна»?

Ответ: нет. Уроки учтены не были.

Не получили комсомольского билета из числа «без вести пропавших» исключительно рабочие с комсомольским стажем от 1927 по 1931 год.

Но действительно ли, что невозможно этих комсомольцев найти и возвратить их в организацию, дать им комсомольский билет, вовлечь в активную работу союза? Оказывается что людей найти можно только стоит упорнее поработать. Из «мертвых душ» много комсомольцев работает непосредственно на заводах «Красного Сормова», даже непосредственно в тех цехах, где их считают «пропавшими».

### „Пропало“ 123 комсомольца

На Судоверфи до обмена комсомольских билетов организация насчитывала **1.525** человек. Из них за март месяц снято с учета **28** человек. Выдали билетов **1.329**. «Без вести пропавших» комитет ВЛКСМ Судоверфи считает **123** чел.

Обнаружив большой отсев, комитет Судоверфи на первых порах за поиски «мертвых душ» взялся горячо. Было проведено совещание секретарей ячеек, которым было рассказано, какими путями и методами нужно проводить розыски. Сейчас из числа «мертвых душ» найдены 61 человек. Из них 17 личных карточек выдано на руки комсомольцам, находящимся в Сормове или пересланных в другие организации районов края.

Кто эти люди, не получившие комсомольский билет?

В транспортном цехе, в комсомольской ячейке числились комсомолки: **Абрамова, Ляпина, Лазарева, Масанкина, Привалова.** Во время кампании по обмену комсомольских билетов эта группа комсомолок-девушек из транспортного цеха перешла работать в отдел снабжения, так как они были в одной ударной бригаде. О судьбе этих людей, перешедших из цеха на другой участок работы Судоверфи, ни комсомольская ячейка, ни комитет не знали. Только лишь при розыске «мертвых душ» бригада **Ляпиной была найдена.** Все они состоят в комсомоле с 1931 года, являются активными комсомольцами.

### Разыскался след Тараса

Считались «мертвыми душами» комсомольцы: Тетерина с 1931 года, Власова с 1929 года, Колыванова с 1931 года, работающие также в отделе снабжения Катин П., комсомолец, с 1927 года, работающий сейчас в монтажной.

Среди «без вести пропавших» был комсомолец **Бычков,** перешедший с Судоверфи на работу в вагонный завод; **Соловьев Н.**—сейчас работает в дизельном цехе завода «Красное Сормово»; **Молодовская Е.,** работающая на Новом Сормове, на которую было составлено в комитете комсомола два личных дела. Нашелся «пропавший» старый комсомолец, бывший член бюро комитета **Коля Гаринов,** личную карточку которого отыскали на заводе «Нового Сормова». Был разыскан комсомолец Васин, из обрабатывающей ячейки, который работает сейчас на Автозаводе; Пчелин—из ячейки № 7. Захаров, Тимофеев и т. д.

Все «без вести пропавшие» числились в графе выбывших, без снятия с учета, между тем как большинство из ребят расчитались и выбыли с завода больше, как от двух и даже до четырех месяцев. Однако, до самого составления списков они продолжали числиться в ячейках ВЛКСМ. Получилось это в результате безобразного учета организации, отсутствия работы с каждым комсомольцем в отдельности, слабого развертывания массово-воспитательной работы.

* * *

Несмотря на то, что цифра пропавших **123** комсомольцев была обнаружена в период составления списков, комитет ВЛКСМ Судоверфи не принял надлежащих мер к немедленному розыску «без вести пропавших». Из 61 комсомольца, уже сейчас найденных, комитет не знает точно, сколько из них работает на Судоверфи, перешло на другие заводы «Красного Сормова», уехало в другие организации.

Транспортная ячейка из **28** комсомольцев разыскала только лишь **12** человек. Ячейка № 5 из **30** пропавших комсомольцев нашла **14**. Ячейка № 14 из **16** нашла **6** чел. А руководители комсомольской ячейки № 5, не желая разыскивать комсомольцев, в протоколе бюро записали:

**Слушали** — дело «мертвых душ» комсомольцев.

**Постановили** — исключить следующих товарищей... Идет список 15 комсомольцев и внизу, в конце списка «мертвых душ», жирным росчерком список «утвержден» секретарем ячейки **Уповаловым.**

Комитет комсомола, вместо того, чтобы проверять работу комсомольских ячеек по розыску пропавших, стал успокаиваться на том, что разыскал 61 человека.

Старые рабочие Судоверфи, бригадиры, мастера остались незамечаемыми комитетом комсомола, которые бы могли оказать большую практическую помощь организации в отыскании «пропавших». Ни одна комсомольская ячейка, ни комитет не собрали этих людей, не побеседовали с ними о судьбе «мертвых душ», тогда как старые рабочие, бригадир, мастер знают каждого у них работающего, и могут рассказать, куда ушел комсомолец

### 2419 комсомольцев должны получить билеты

Комитет КСМ Судоверфи должен сейчас еще упорнее, по-боевому завершить дело по розыску «без вести пропавших» и, в частности, принять меры к таким «руководителям», как Уповалов. Мобилизовать на это каждого комсомольца, привлечь коммунистов и всю рабочую общественность. Проверять ход работы каждой комсомольской ячейки, спрашивать каждого ответственного за порученное ему дело.

Ни один комсомолец не должен остаться не найденным; каждый из них, кроме чуждых и разложившихся, должен получить комсомольский билет. Залогом большевистской работы, прежде всего, является массово-воспитательная работа. На опыте Судоверфи Сормовский райком обязан сделать большевистские выводы. Эти выводы ясны: 2.419 комсомольцев должны получить билеты.

**АЛ. КАНАВИНСКИЙ.**
**Л. НЕКРАСОВА.**
**НАДЬЖЕНСКИЙ.**

# ЛУЧШИХ КОМСОМОЛЬЦЕВ— НА РАБОТУ ВОЖАТЫМИ

**III Краевой конференции рапортовать высоким качеством руководства пионерорганизацией**

## НА ПОЛОВИНЕ

Сормовский райком комсомола с момента решения ЦК и Крайкома комсомола имеет перелом в улучшении руководства пионерорганизацией. Послано вновь на пионерработу 27 комсомольцев. Обновлен аппарат райбюро ДКО.

Некоторые комитеты и ячейки КСМ выделили пятерки в отряды и группы октябрят по налаживанию работы и быстрейшей реализации решений ЦК КСМ. Проверен старый состав вожатых, проведено районное совещание пионерактива совместно с комсомольцами и учителями по вопросу реализации решения ЦК. Проведено организационное перестроение отрядов и звеньев, развернута подготовка лагерной кампании и т. д.

Но этот перелом не сделан во всей районной организации. Некоторые комитеты к реализации решения ЦК и Крайкома комсомола относятся не со всей серьезностью. Комсомольский комитет **машиностроительного завода** на десять отрядов **выделили 9 вожатых, не знакомых с вопросами пионеркработы, в результате 6 вожатых; Овсянников, Зигманович, Носова, Клюев, и Горохова** совершенно не руководят отрядами. Уже месяц они не бывали в отрядах.

Комитет Судоверфи на 8 отрядов выделил 6 вожатых, причем 5 из них по комсомольскому стажу с 1930 — 31 года и один с 1927 года. Специальной курсовой подготовки по работе среди детей не имеют. Между тем подготовкой и поднятием квалификации вожатых, ни райком комсомола ни райбюро ДКО не занимаются. Семинары—которые должны стать основной формой в поднятии квалификации вожатого—не работают.

Со стороны ОПТУ райкома КСМ по марксистско-ленинскому воспитанию вожатых и пионеров, в частности: в разработке политминимума, по подготовке **вожатых через** курсовую систему **никакой работы не развернуто.**

Методы социалистического труда; соцсоревнование, ударничество, буксирные бригады прививаются слабо. В ряде пионербаз—машиностроительной, судоверфи—не стали основными методами в работе отряда и звена, в борьбе за политехническую школу, за большевистское качество ее работы. В этих базах неуспеваемость по учебе достигает 13,6 проц. Вожатые отрядов ударников по учебе не знают.

Постановление НКП и НКЗ реализуется слабо. До сего времени пионеры и школьники разгружены не все.

Районному бюро ДКО и райкому комсомола надо в кратчайший срок исправить эти недостатки. Району показать образцы работы с пионерами всему краю. Решения ЦК и КК КСМ должно стать программой **для каждого комсомольца** в улучшении руководства и качества работы в пионерорганизации.

**Б. А.**

## 55 отрядов без вожатых

Канавинский райком комсомола не принял **достаточно решительных мер** к выполнению решений ЦК и Крайкома о руководстве пионерорганизацией. Попрежнему пионеротряды остаются без вожатых. Из 97 отрядов обеспечены вожатыми только 42, по о качестве этих вожатых ни райбюро ДКО, ни РК КСМ не знают. Из 25 человек вожатых пионербаз большой процент не имеют опыта по работе среди пионеров и не прошли специальной курсовой подготовки.

Из всех баз, вожатых комсомольцев с 1928 года—13 человек, с 1930 года—12 чел., членов и кандидатов ВКП(б)—6 чел., имеют среднее образование 10 чел., низшее (2—3—4 группы пк. I ст.) 15 чел. Это показывает, что качественный состав вожатых отрядов и групп октябрят неудовлетворителен. Решение ЦК КСМ прорабатывалось, но до сего времени решение не отпечатано и не разослано по комитетам и ячейкам КСМ.

В результате со стороны ряда комсомольских коллективов как «Новая Сосна», «Ким», отсутствует проверка исполнения решений, хуже того, во многих ячейках решения ЦК и КК КСМ о пионерорганизации не проработано. А решение Крайкома КСМ об октябрятах даже не обсуждалось на бюро ДКО.

Курсовая система подготовки вожатых не развернута. Кустовые семинары для учебы вожатых отрядов не организованы. Районное бюро ДКО передачей лучших образцов работы другим отрядам не занимается. Между тем пионербазы Автосборочного завода и Молитовской фабрики в борьбе за выполнение решений ЦК и Крайкома КСМ имеют ряд хороших показателей.

В пионербазе **Автосборочного** организовано 32 ударные бригады по учебе, которые соревнуются между собой. После проработки решения ЦК организовано **7 буксирных бригад** по учебе. Премировано **90 лучших** ударников за 100-проц. выполнение учебных и производственных программ школы. Звено № 2, второго отряда, организовало дополнительные занятия с отстающими и наладило систематически политпросвещение в звене. Проведена разгрузка пионеров и школьников, имеются образцы трудовой сознательной дисциплины. В связи с подготовкой к 1 мая пионербаза с 412 пионеров выросла до 484. Это достигнуто при активной помощи и руководстве школьного коллектива КСМ. Однако достижения не стали достоянием для всей пионерорганизации и комсомольских ячеек района.

Канавинский районный комитет КСМ **обязан немедленно по-боевому** выполнить требования ЦК и Крайкома КСМ о руководстве над пионерами. Канавинские комсомольцы **обязаны показать образец** того, как надо выполнять решения ЦК и Крайкома.

**ШУБАРИН.**

**Автозавод**

# Один с ложкой... семеро в очереди

**Автозаводским столовым нужна помощь комсомола**

## Плохой обед... по „об'ективным“ причинам

Столовая штампового цеха обслуживает **725** рабочих этого цеха и термической прессового корпуса.

В столовой нет очередей, толкотни, шума, что свойственно всем столовым автозавода. Рабочий на обед тратит 25—30 мин. Официантки прикреплены к определенным столам. Этим ликвидирована обезличка в подаче обедов и рабочий знает официантку своего стола.

Установлена очередность: с 12 час. до 1 часа дня обедают рабочие штампового цеха, а с 1 часу—рабочие термической.

Столовая работает на полуфабрикатах. Но **качество обедов плохое.** Фабрика-кухня присылает в столовую ежедневно только пшено, капусту и очень редко рыбы и мяса. Из этих полуфабрикатов столовая приготавливает недоброкачественные обеды. Поварской персонал малоквалифицирован и не знаком с основами кулинарии. Даже зав. производством столовой не знает, что такое калорийность пищи. Отсюда и все качества.

По заявлению многих зав. столовыми на складах треста общепита имеются в достаточном количестве продукты и овощи, но столовые трест снабжает исключительно капустой и пшеном, ссылаясь на «об'ективные причины»—нет транспорта, не на чем перевозить.

Автозаводская **РКИ и комсомольская организации** должны принять срочные меры и привлечь виновных из треста к строгой ответственности.

**Бригада «Лен. Смены».**

## Столовые-виновники простоев

Часовой обеденный перерыв часто бывает недостаточным для рабочих **механо-сборочного корпуса,** прикрепленным к столовой **№ 37.** Пообедать в этой столовой не так-то легко. К столовой прикреплено 2100 человек обедающих одновременно. Но столовая имеет всего около 400 мест и большинство рабочих вынуждены стоять в очереди у кассы, у каждого сидящего за столом. Все это сопровождается шумом, криками.

Нервирует рабочих чрезвычайная медлительность подачи обедов. Очень часто бывает так: подают первое блюдо, а второе приходится ждать с полчаса или же его совсем не бывает. Или обед подадут, а есть его нечем—ложек нехватает.

Иногда бывает и так, что обеды не готовы ко времени и рабочие вынуждены или оставаться без обеда, или же терять час рабочего времени.

Помещение столовой не блестят чистотой: грязи больше чем достаточно и на полу и на столах, и даже на кухне. Посуда моется плохо, небрежно. Нередко рабочему подают обед в грязной тарелке и с грязной ложкой. Качество обедов ниже всякой критики. Обеды приготовляются скверно и невкусно. Цены на обеды прыгают: сегодня **35** коп., завтра **65** коп., послезавтра **45** коп., хотя качество их остается неизменным.

Комсомольцы, работающие в столовой, за улучшение общепита не борются.

Ячейки КСМ механо-сборочного корпуса палец о палец не ударили по улучшению работы столовой, комсомольцы являются немыми свидетелями и соучастниками безобразий в столовой, а ведь работу столовой можно легко улучшить, если провести в жизнь следующие мероприятия:

Установить строгую очередность, разбив все цехи, прикрепленные к столовой № 37 на очереди с тем, чтобы обеденный перерыв начинался не у всех цехов и рабочих одновременно, а поочередно, с разницей не меньше в полчаса.

Провести перестановку столов, увеличив вместительность столовой. Столы должны быть закреплены по бригадам рабочих; это устранит очередь, беготню и, главное, рабочему не придется бросать работу за полчаса до гудка.

Официантки должны быть также прикреплены к определенным столам.

Столовая должна как можно скорее перейти на хозрасчет, ибо отсутствие хозрасчета срывает ее работу.

**Бригада «Лен. Смены»:**
**СМИРНОВ А., УШЕНИНА О., ДЕШИН А.**

**ПРЕВРАТИМ НИЖНИЙ В СОЦИАЛИСТИЧЕСКИЙ ГОРОД.**

*Зарисовка А. Смелова*

Сносятся очаги религиозного дурмана—церкви. На их месте воздвигаются новые дома будущего социалистического Нижнего.

Наш рисунок показывает взорванную церковь на Верхней набережной, на месте которой будет строиться гостиница.

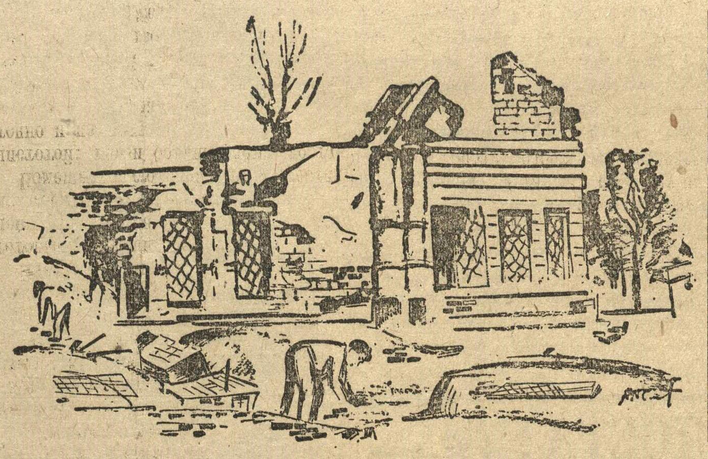

# Прекрасный почин, не доведенный до конца

## (О встрече с летчиком Чухновским)

Почти весь апрель в Нижнем-Новгороде находился известный полярный летчик **Б. Г. ЧУХНОВСКИЙ.** Наши осоавиахимовские и КСМ организации пребывание тов. Чухновского могли и должны были использовать для ознакомления широчайших пролетарских масс с той огромной работой, которая проводится СССР, советской авиацией по изучению нашего севера и Арктики. Массовые встречи с Чухновским можно и нужно было максимально использовать для усиления осоавиахимовской работы.

Однако, за выполнение этой почетной роли ни осоавиахимовские, ни КСМ организации Нижнего не взялись.

Прекрасный почин по организации популярной лекции Б. Г. Чухновского решил сделать Крайсовет НПСО «Динамо». Лекция Чухновского была назначена 30 апреля в Мюзик-Холле. На 30 апреля лекция не состоялась. Отсутствием массовой подготовительной работы со стороны «Динамо (массовая подготовка была подменена рекламной репликой: «количество билетов строго ограничено), первая встреча с Чухновским была сорвана.

Лекция Чухновского была перенесена на 2 мая. Второго мая лекция состоялась в присутствии 200 человек в зале, вмещающем до 1000 человек. В течение двух с половиной часов Чухновский красочно рассказал о громадной работе советской экспедиции по спасению экспедиции «Италии» и о работе советской авиации по изучению севера и Арктики за весь перод существования советской власти. Присутствующие были подробно ознакомлены с огромными задачами по изучению севера и Арктики для включения их огромных производительных сил в социалистическое строительство.

Лекция тов. Чухновского, неоднократно прерываемая аплодисментами присутствующих, произвела незабываемое впечатление. До боли жаль, что эту лекцию слушали всего 200 человек, а не тысячи. А, между прочим, немногочисленность присутствующих была не случайной.

**Помимо полного отсутствия подготовительной работы к встрече с Чухновским, здесь показали свою «кассовую» (а не классовую) политику администраторы Мюзик-Холла.**

И на этот раз Мюзик-Холл помешал своим коммерческо-кассовым подходом к этому важнейшему общественному начинанию, пустив билеты по ценам от 1 р. 80 к. до 3 р. 60 к. (вместо 50 к. и 2 р. по афишам «Динамовцев»), и таким образом лишил возможности посетить эту лекцию широкие массы рабочих и учащихся города.

Из этого печального факта нужно сделать два вывода:

**Первый** — организовать массовую встречу с представителями науки, общественными деятелями, значит прежде всего организовать массово-подготовительную работу.

**Второй** — раз навсегда надо покончить с безобразным отношением к подобного рода мероприятиям со стороны администраторов Мюзик-Холла и других зрелищных предприятий, не раз срывавших своим коммерческо-кассовым подходом прекрасные начинания.

Ошибки, сорвавшие массовую встречу нижегородцев с летчиком Чухновским, больше в Нижнем повторяться не должны.

**ПАВ. САТЮКОВ.**
**П. МЕЛЬНИКОВ.**
**Н. БАРСУКОВ.**
**К. АЛЕВСКИЙ.**
**АЛ. КАЛИНИН.**
**ГР. СТАНИСЛАВЮК.**
**АЛ. ЗУБКОВ**

**СПЛАВ**

# Не держать лес в затонах!

## Сплотке и отправке— особое внимание

## БОЕВОЙ РАБОТЫ ЕЩЕ НЕТ!

### Учиться работать у слободских комсомольцев

**В низовьях Вятки** приступили к выводке маток из затонов и к пуску в сплав глухарей по реке Кильмезь.

Но, на отдельных участках в подготовке к сплаву имеется ряд больших недостатков. **Последние сводки Вятлеса говорят о чрезвычайно медленном ходе погрузки древесины.** По Верхней Вятке план погрузки выполнен всего лишь на 73,3 проц., по Нижней Вятке на 83,6 проц. **Средний процент погрузки по тресту Вятлес—75,5 проц. Особенно отстают леспромхозы: Верховинский (60 проц., Помомский (43 проц.) и Летский (60 проц.).**

Директора этих леспромхозов: **Береснев, Волков и Камкин** не принимают решительных мер для обеспечения своевременной погрузки.

Первыми выполнили программу по погрузке четыре крупнейших леспромхоза: **Уржумский, Советский, Сервижский и Кильмезский.** Опыт передовых леспромхозов отстающими совершенно не учтен.

**Неблагополучно на фронте вербовки рабочей силы на сплаве. Например, Великорецкий рейд, Халтуринского района, рабсилой обеспечен всего лишь на 50 проц. На Летском рейде вместо 300 человек рабочих на сплав завербовано всего 112 человек.** Зав. рейдовой конторой **Леушин** на это смотрит сквозь пальцы. Слабо применяются новые формы и методы труда. Бригада еще не стала основным центральным звеном всей работы. По всем рейдам и леспромхозам работают лишь 66 бригад.

Комсомольские организации ряда районов не выполняют решение Крайкома о том, чтобы река Вятка была окомсомолена. **Мобилизация комсомольцев на сплав попрежнему развертывается далеко недостаточными темпами.** В **Зуевском** райкоме комсомола проявлена явная оппортунистическая недооценка сплава. Этот райком совершенно отказался от посылки на сплав комсомольцев говоря, что у них совершенно нет народу. **Безобразно медленно идет мобилизация комсомольцев на сплав в районах: Лебяжском, Белохолуницком, Котельническом, Слободском, Вятском.**

По решению Крайкома **на сплав должно быть послано 2100 комсомольцев, но по сведениям на 23 апреля фактически на сплаве находилось лишь 1012 человек.**

Отстающие районы должны равняться по передовым—**Омутной и Мурашам,** которые не только выполнили но и перевыполнили разверстку Крайкома.

Комсомольская река Вятка должна быть опоясана постами комсомольского сквозного контроля. **Примером боевой работы в этом отношении может служить Слободской райком.** Им установлены посты сквозной цепочки на 6 ответственнейших участках сплава, кроме того, райком организовал комсомольские контрольные посты при сплавной конторе, лесрабкооне и столовой.

**Слободская райорганизация комсомола вызвала на социалистическое соревнование на лучшее проведение нынешнего лесосплава комсомольцев Котельнического района.**

Хорошую подготовку к сплаву ведут комсомольцы г. **Советска.** На сплав мобилизовано целиком 7 комсомольских ячеек. На рейде организована культурная база для обслуживания проходящих плотов. Ведуться работы по расстановке постов комсомольского сквозного контроля.

К сожалению, примеров боевой подготовки к сплаву ударной борьбы за комсомольскую Вятку много еще привести нельзя. Многие райкомы комсомола с подготовкой к сплаву не допустимо медлят, а подчас и срывают ее.

Всякой медлительности и преступному бездействию надо немедленно положить конец. Борьба за комсомольскую Вятку должна быть поставлена во главу угла каждого райкома.

**Выездная редакция «Ленинской Смены»:**
**А. ЛИТВИН, Е. АЛЬПЕРОВИЧ**

## СПЛАВУ—БУКСИР РАБОЧИХ КОМСОМОЛЬЦЕВ

Вятский район в проведении лесосплава является головным. Вятский горрайком комсомола, призванный руководить боевым проведением лесосплава, должен был показать образцы боевой работы по мобилизации комсомольцев на лесосплав. Но на деле мы видим совершенно обратное.

26 апреля бюро горрайкома обсуждало вопрос о ходе мобилизации комсомольцев на сплав. Выяснилось, что целый ряд комсомольских ячеек проявил прямую недооценку важности мобилизации.

Выступает секретарь ячейки «Кр. Труда» тов. Черемисских.

— Мы должны мобилизовать на сплав 9 человек. Но я ничего не могу сделать, заводоуправление ребят не отпускает. Мобилизовали мы всего 4 человека, но одна комсомолка внезапно заболела и осталось только 3.

Не лучше звучало выступление секретаря коллектива ВЛКСМ машстройзавода тов. Конева.

— Наш завод передан в распоряжение НКПС. А у НКПС есть специальный приказ по которому ни один рабочий не может быть послан с завода никуда. В результате мы из 11 человек по разверстке на сплав ни одного человека не мобилизовали.

Так заявили секретари двух крупнейших предприятий. В большинстве других ячеек мы имеем почти такое же положение. Об этом лучше всего говорят цифры. В районе имени Коминтерна вместо 18 человек, на сплав мобилизовано всего 6 чел. На фабрике учебных пособий вместо 15 чел., на сплав мобилизован только один человек.

Только ячейки лесозавода № 2 и Кстининская выполнили разверстку райкома.

Секретарь комсомольской ячейки кожзавода № 3, член бюро горрайкома тов. Красильников, сорвал мобилизацию комсомольцев. Ячейка должна была мобилизовать на сплав 13 чел., но фактически мобилизовано 5 чел. На-днях один комсомолец со сплава уже дезертировал.

Красильников заявил своим комсомольцам:

— Если горрайком комсомола не обеспечит вас обувью, то вы на сплав не уезжайте и возвращайтесь обратно ко мне.

Бюро горрайкома ВЛКСМ в своем заседании 26 апреля вполне правильно расценило поступок Красильникова, который проявил прямое противодействие решениям горкома и сорвал мобилизацию комсомольцев на сплав. Бюро горрайкома решило снять Красильникова с работы и вывести его из состава членов бюро.

Это суровое решение является предупреждением для всех комсомольских ячеек. Бюро горкома уже предупредило секретаря ячейки Машстройзавода а также секретарей ячеек СУШа и района им. Коминтерна о том, что, если в ближайшие два—три дня не наступит коренного перелома в мобилизации, то к ним будут приняты самые строжайшие меры воздействия.

Вятский головной райком должен мобилизовать на сплав 250 чел. комсомольцев, но на сегодняшний день в Летский леспромхоз отправлено всего 54 чел. Это позорная цифра. Она должна быть исправлена подлинно боевой ударной работой. В самые ближайшие дни райком комсомола должен дать на лесосплав не менее 200 комсомольцев.

Головной райком не должен плестись в хвосте.

**Выездная редакция «Лен. Смены»: А. ЛИТВИН, Е. АЛЬПЕРОВИЧ.**
**г. Вятка.**

**Ответственный редактор В. СИЛАЧЕВ.**
**Издатель—издательство «НИЖКОММУНА».**

**Адрес редакции: Кремль, Дворец Свободы, 3 этаж, тел.: отв. редактор—26—37, секрет.—26—50, общий—4—07. Ночная редакция 7—70. Рукописи не возвращаются. Условия подписки: на 1 мес.—60 коп., 3 мес.—1 р. 80 коп., 6 мес.—3 руб. 60 коп.**

**КРАЙЛИТ № 398. ТИРАЖ 20.000 ЭКЗ. «НИЖПОЛИГРАФ», ул. Фигнер, 32. РАЗМЕР: 44 × 62½.**