Цена 3 коп. Пролетарии всех стран, соединяйтесь!

Ленинская СМЕНА

24 мая 1932 г. № 120 (839)

ОРГАН НИЖЕГОРОДСКОГО КРАЙКОМА И ГОРКОМА ВЛКСМ ГОД ИЗДАНИЯ 3.

ПОД ЗНАМЕНЕМ БОЛЬШЕВИСТСКОЙ САМОКРИТИКИ

Комсомол края вступил в полосу районных комсомольских конференций. Отчетно-перевыборная кампания низовых союзных органов в большинстве районов закончилась, в остальных—подходит к концу.

К районным конференциям **комсомольские организации приходят сплоченными рядами вокруг партии,** под руководством которой **комсомол края неизмеримо повысил свою роль, став одной из решающих сил строительства социализма. Этих достижений** комсомол добился на основе осуществления генеральной линии партии, в борьбе с классовым врагом, всеми разновидностями оппортунизма, особенно с правым уклоном от линии партии, как главной опасности.

Усиление активности комсомола, повышение его удельного веса в социалистическом строительстве способствовало огромной политической важности кампания обмена комсомольских билетов, которая была в основном проведена до перевыборов союзных органов. Разбивая всякие попытки искажения задач кампании—превращения ее в чистку, или тем более в техническое мероприятие, мы смогли привести в движение массы комсомольцев, мобилизовать их возрастающую активность на решающие участки и тем самым обеспечить выполнение и перевыполнение в ряде мест планов хозяйственного и культурного строительства четвертого завершающего года пятилетки.

Повышение авторитета комсомола дало новый прилив лучших из рабочей, колхозной молодежи в комсомол, послужило увеличению партийного ядра.

Достигнутые успехи в дни обмена комсомольских билетов в отчетно-перевыборную кампанию закрепляются и множатся на новые успехи в борьбе за пятилетку в четыре года.

В новых условиях работы, более усложнившихся, задача комсомольского руководства состоит именно в том, чтобы недопустить снижения темпов работы, наоборот через массовую проверку, самообязательств объявленную Крайкомом ВЛКСМ, добиться еще более высоких темпов работы, чтобы эта новая форма и метод добровольного привлечения комсомольцев к более активному участию в соцстроительстве вошли в систему работы и стали повседневной работой комсомольского руководства, организующего не только проверку, но и помощь каждому комсомольцу в выполнении принятых им самообязательств. Крайне важно, чтобы на наших комсомольских конференциях вопрос о проверке самообязательств, о превращении их в систему работы, стал в центре внимания комсомола.

В связи с постановкой изжития «узкохозяйственного» подхода существующего в практике работы многих комсомольских организаций, на районных конференциях должен найти широкое обсуждение вопрос о методах работы комсомола по участию в хозяйственном и культурном строительстве, как политической массовой воспитательной организации.

Обмен комсомольских билетов в ряде организаций вскрыл слабость районного руководства по линии оперативности, конкретной помощи низовым звеньям, особенно группе и знания своей организации. Проходящие конференции также обнаруживают, что в ряде мест комсомольские организации еще не перестроились в соответствии указаний последнего пленума ЦК ВЛКСМ, «в результате чего комсомольская ячейка в своей практической работе зачастую не обеспечена повседневной конкретной помощью со стороны руководящих органов ВЛКСМ».

Самокритика еще не получила все «права гражданства» и к ней кое-кто относится не с должным вниманием, вместо того, чтобы дельные указания использовать для перестройки своего руководства.

РАЙОННЫЕ КОМСОМОЛЬСКИЕ КОНФЕРЕНЦИИ, НА ОСНОВЕ РАЗВЕРТЫВАНИЯ ШИРОКОЙ ПРОЛЕТАРСКОЙ САМОКРИТИКИ, ДОЛЖНЫ ВСКРЫТЬ ВСЕ НЕДОСТАТКИ РАБОТЫ И МОБИЛИЗОВАТЬ МАССЫ НА ИХ ИСПРАВЛЕНИЕ НА ЕЩЕ БОЛЬШЕЕ УСИЛЕНИЕ БОРЬБЫ ЗА ГЕНЕРАЛЬНУЮ ЛИНИЮ ПАРТИИ.

Подчеркивается особое значение, чтобы при выборах руководящих органов были соблюдены все принципы внутрисоюзной демократии, без предварительного составления и обсуждения всяких списков.

К руководству должны придти лучшие комсомольцы, коммунисты, проверенные в боях за генеральную линию партии, имеющие высокий авторитет в массах комсомола.

На районных конференциях мы должны дать зарядку для развертывания еще более широкой подготовки к III краевой и VII всесоюзной конференциям с тем, чтобы к краевой конференции комсомол края пришел монолитным, с еще большим авторитетом к нашей коммунистической партии и на трибуне краевой конференции отдал рапорт живых дел, характеризующих под'ем творческой активности краевой организации и ее беззаветной преданности борьбе за генеральную линию партии.

С ПЛЕНУМА ЗК ВЛКСМ АВТОГИГАНТА

После решения ЦК ВКП(б) о Нижегородском автозаводе прошло более полутора месяцев, но, несмотря на это, оно до сегодняшнего дня остается не выполненным. Производственная программа по выпуску машин в апреле не выполнена—вместо 314, спущено с конвейера—252 машины.

Майская программа на сегодняшний день выполнена процентов на 20. В невыполнении решения ЦК и Крайкома партии повинен и комсомол автозавода.

Это было подчеркнуто на состоявшемся 22 мая пленуме завкома КСМ с активом и докладчиком тов. **ОНЧУКОВЫМ** и выступавшими в прениях товарищами по докладу о ходе сталинского похода и дальнейших задачах комсомола автозавода.

Основные причины неудовлетворительной работы завода кроются в том, что попрежнему слабо, недопустимо медленно осваивается техника производства, слабо реализуются шесть указаний тов. Сталина. Обезличка, и мелкобуржуазная уравниловка, «липовый» хозрасчет, скверные бытовые условия рабочих и т. п. продолжают еще жить на автозаводе.

Достаточно указать на последний случай поломки самого крупного пресса «Гамильтон» в прессовом отделе. За этим прессом двое следили, но ни один из них за него не нес ответственности, поломка пресса—результат господствующей обезлички. Больше половины рабочих завода на повременной оплате, сдельщина внедряется туго, часто вводя бумажную сдельщину.

Конвейер литейной серого чугуна с марта месяца числится на сдельщине, но рабочие этого конвейера еще ни разу не получали зарплату в соответствии со своей выработкой. Таких примеров можно привести десятки. Такое же положение на заводе и с хозрасчетом.

Например, в ведущем литейном отделе всего 6 хозрасчетных бригад с охватом 80 чел., в прессовом отделе 6 и т. п. С качеством хозрасчета в бригадах далеко не благополучно, во многих хозрасчет формальный, бумажный.

По-настоящему еще не организовано культурно-бытовое обслуживание рабочих и молодежи.

Начатый сталинский поход очень медленно развертывается. Большинство ячеек КСМ в него не включилось. Массы комсомольцев и молодежи в походе не участвуют.

Сейчас основными задачами КСМ завода пленум с активом признал: борьба и организация масс на овладение техникой, внедрение соцформ труда, по-боевому провести зачет по техграмотности и овладение рабочим местом каждым комсомольцем, шире развернуть массово-воспитательную и раз'яснительную работу.

К VII всесоюзной и III краевой конференции ВЛКСМ надо перевести все молодежные бригады на хозрасчет и сделать их ведущими показательными.

В принятом решении расширенный пленум ЗК КСМ наметил программу боевых действий комсомолии НАЗ'а.

Тов. РАСКИН

С районных КСМ конференций

ТРЕТЬЯ РАЙОННАЯ БОРСКАЯ

21 мая вечером открылась III районная Борская конференция комсомола. На конференции присутствует около 160 делегатов.

На открытии конференции присутствовал районный актив.

С докладом о работе Краевого комитета ВЛКСМ на конференции выступил тов. УСОВ АРК.

По докладу Крайкома развернулись оживленные прения. Выступило 22 ч. Выступавшие товарищи, отмечая неуклонно повышающуюся активность комсомола, рассказывали о героической борьбе комсомольцев на отдельных участках социалистического строительства, вместе с тем делегаты беспощадно вскрывали отдельные недостатки работы комсомола.

С докладом о работе райкома выступил секретарь РК тов. **ХОХРИН.**

Конференция послала приветствие Крайкому ВЛКСМ и «Ленинской Смене».

Подробно о конференции будет дано в ближайшем номере газеты.

ШЛЕМ БОЕВОЙ КОМСОМОЛЬСКИЙ ПРИВЕТ!

КРАЕВОМУ КОМИТЕТУ КОМСОМОЛА И ЕГО БОЕВОМУ ОРГАНУ «ЛЕНИНСКОЙ СМЕНЕ».

III Городецкая районная конференция от имени 1500 комсомольцев шлет боевой комсомольский привет своему руководителю — Краевому комитету комсомола и его боевому органу—«Ленинской Смене».

Конференция заверяет Краевой комитет и «Ленинскую смену», что мы по-большевистски разрешим все вопросы, стоящие перед комсомолом, ведя борьбу со всеми проявлениями оппортунизма, за чистоту наших рядов, на основе шести условий тов. Сталина, решений XVII всесоюзной и III краевой партконференций, будем драться за полную победу социализма, за мировой Октябрь.

Да здравствует ЦК ВКП(б) во главе с тов. Сталиным!

Да здравствует ленинский комсомол — верный помощник партии!

ГОРОДЕЦКАЯ РАЙКОНФЕРЕНЦИЯ.

Уверенно идем к новым победам!

Третья Спасская районная конференция шлет пламенный комсомольский привет Крайкомолу и «Ленинской смене». Под правильным руководством Крайкома, его органа «Ленинской смены», райпарткома, наша комсомольская организация добилась больших успехов выполнения планов третьего и четвертого, завершающего года пятилетки. Будем боротьсп за сокращение сроков сева, специализацию района.

Райконференция заверяет Крайкомол и «Ленинскую смену», что комсомол района в дальнейшем будет непримиримо бороться за генеральную линию партии, за выполнение планов последнего года пятилетки.

Да здравствует ленинский комсомол — смена большевистской гвардии.

Президиум конференции.

Т. Раскин—секретарь ЗК КСМ Автозавода

На состоявшемся 22 мая расширенном пленуме с активом автозаводского завкома комсомола ответственным секретарем заводского комитета ВЛКСМ НАЗ'а им. Молотова единодушно, под шум аплодисментов, избран тов. **РАСКИН,** командированный на завод **ЦЕНТРАЛЬНЫМ КОМИТЕТОМ ВЛКСМ.**

Тов. Раскин, сам **рабочий,** по профессии—**токарь.** Работал на ряде московских заводов.

Членом КСМ тов. **Раскин** является **С 1923 ГОДА, с 1927 года член ВКП(б).**

На руководящей (освобожденной) комсомольской работе тов. **РАСКИН,** находится с 1928 г.: работал **агитпропом Бауманского райкома КСМ** (Москва), **затем ответственным секретарем Коломенского окружного комитета КСМ, затем секретарем Фрунзенского райкома КСМ,** одного из крупнейших в Москве.

На IX Всесоюзном с'езде ленинского КСМ, тов. РАСКИН был избран членом Центрального комитета ВЛКСМ.

В прошлом году в связи с глубоким прорывом в работе комсомольской организации Сталинградского тракторного завода, ЦК КСМ перебросил тов. **Раскина** на работу отв. секретарем **завкома КСМ СТЗ,** где, под руководством парторганизации, тов. Раскин проделал огромную работу по ликвидации прорыва. Сейчас КСМ организация СТЗ имеет огромные победы.

За последний период, до своего приезда на Нижегородский автозавод, тов. Раскин был на партийной работе, секретарем крупного партийного комитета на СТЗ.

За ударность подшефного Автогиганта

РАБОЧИХ АВТОЗАВОДА КОРМЯТ СТАНДАРТНЫМ ОБЕДОМ

РАЗВЕ НЕ ДЕЛО КОМСОМОЛА ЗАБОТА О ХОРОШЕМ ПИТАНИИ?

Социалистическому гиганту—образцовые цехи питания

„СТАНДАРТ“

Стандарт — железный закон производства.

«Хорошо сказано»,—подумала про себя **администрация столовой механо-сборочного корпуса автозавода.** «Стандарт есть закон и закон железный», — продолжала она вдумываться дальше. И, «подумавши», имел ввиду, что законы не меняются месяцами, годами и даже столетиями, **администрация решила не менять меню в рабочей столовой, месяца полтора.**

Веское решение администрации было выражено под заголовком «меню», где значилось: **щи из кислой капусты (постные), пшенная каша.**

А дальше шло такое чередование: на 1 день—каша пшенная, щи из кислой капусты, без мяса.

На второй день — постные щи из кислой капусты, пшенная каша.

На третий день щи из кислой капусты (постные), пшенная каша.

Как ни чередовала администрация, но от рабочих не скрыла свое решение, которое они ощутили, поняли, и к названию «меню» подписали словечко, охраняемым втайне завом столовой, **«стандарт».**

А дальше, ежедневно после свистка в 2 часа, рабочий Иванов спрашивал Сидорова, что сегодня на обед, и тот отвечал:

— **Стандарт.**

Стандарт, как закон, держался в течение апреля и половины мая.

Комсомольская группа столовой видела стандарт и отвечала на это стандартным молчанием, не предпринимая решительно никаких мер.

В столовую за «обедами» приходило так много людей, что создавалась **невероятная толкучка, суетня и очереди. У рабочих уходило на обед не полчаса, а целых полтора, и полчаса пустовали станки.** В марте одного из работников столовой осенила мысль, заключалась она в следующем: «Наладить в столовой порядок через предварительную подготовку обеда, чтобы рабочий пришел и сразу мог обедать, не стоя в очереди».

Мысль хорошая, но применялась мало, всего лишь два дня, и почему погибла, не успев расцвесть, неизвестно.

НЕ УГОДНО ЛИ ВИНЕГРЕТА С ПРЯНИКОМ?

Стандарт чувствовался не только в столовой, он, как закон, проник и в буфет.

— Пожалуйте, — предлагает буфетчик, — винегрет без хлеба и пряники за 40 копеек.

Рабочие требуют хлеба. Но хлеба почему-то нет.

На другой день буфетчик меняет тон и предлагает то же, но по-иному, «пожалуйте пряник дешевый и винегрет».

Изредка в буфете бывает печенье.

И так в течение нескольких месяцев.

Трест общественного питания автозавода не сделал ничего для того, чтобы отменить стандарт в столовой и в буфете.

Предложения, которые неоднократно делались через печать об улучшении положения в столовой, должны быть проведены в жизнь.

Надо увеличить число официанток, завести предварительную подготовку обеда, по системе Моргенштерма, ввести сменность и т. д.

Если предложения не будут проведены, то надо будет сменить руководство столовой с его стандартными порядками.

Бригада «Ленсмены»:

Ретлужский,
Арапчеев.

Публикуемый сегодня материал о столовых трех, ведущих цехов автогиганта—механо-сборочного, прессового и штампового с особой яркостью подчеркивает отвратительное, ни в коем случае далее нетерпимое, положение с постановкой общественного питания—важнейшего звена борьбы за промфинплан, за советский автомобиль.

Так дальше продолжатся не может. Комсомол НАЗ'а до сих пор плохо боровшийся за общественное питание, не имеет права стоять в стороне от борьбы за решительную перестройку работы столовых и фабрик-кухней.

Нужно.

Открыть дорогу 6 сталинским условиям в цехи питания (там о них редкий имеет какое-либо понятие).

Внедрить социалистические формы труда в цехи питания (соцсоревнование, ударничество, хозрасчетные бригады, социалистическое отношение к труду).

В ближайшие дни ввести сменность в отпуске обедов рабочим.

Ввести во все рабочие столовые систему **Моргенштерма.**

Широко развернуть массово-воспитательную работу среди работников столовых, организовать крепкие комсомольские ячейки или группы в каждой столовой, привлечь к улучшению общественного питания, широкие массы КСМ, молодежи и взрослых рабочих.

ПОД ВЫВЕСКОЙ „КОМСОМОЛЬСКАЯ“

Столовая № 35, обслуживающая рабочих прессового корпуса автогиганта имени Молотова, ничем не отличалась от столовых других корпусов и цехов НАЗ'а. Тот же беспорядок, те же очереди, грязь, скверное качество обедов и т. д.

Столовая своей прескверпейшей работой отрицательно влияла на работу цехов прессового корпуса, и бывший комитет КСМ прессового корпуса решил столовую № 35 превратить в действительный цех питания, сделать его комсомольским, образцовым, влив туда свежие комсомольские силы.

Дальше своего решения корпусной комитет КСМ не пошел, повесив вывеску «комсомольская столовая», не позаботился об укомплектовании столовой соответствующим штатом, не интересовался ее работой.

В результате, столовая № 35, обслуживающая больше полутора тысяч рабочих, своей работы не только не улучшила, но даже ухудшила:

Почти весь апрель месяц столовая кормила рабочих: на первое—пшеном, на второе—пшенной кашей или кашей с «болтушкой». В мае не лучше. **Очень часто обеды в столовой опаздывают, и рабочие вынуждены или оставаться без обеда, или же просидеть в столовой час рабочего времени.**

Причины отвратительной работы столовой зависят исключительно от руководства и самих работающих в столовой.

За все время своего существования ячейка КСМ ни разу не обсуждала вопроса о работе столовой, о борьбе комсомольцев за улучшение постановки и качества питания и т. д.

При обмене комсомольских билетов ни один комсомолец ячейки не взял на себя конкретных обязательств по улучшению общественного питания в своей столовой.

В ячейке КСМ полнейшее отсутствие всякой комсомольской работы: собрания не проводятся, марксистско-ленинской учебы нет, массово-воспитательной работы с комсомольцами и рабочими столовой также нет, несмотря на то, что большинство комсомольцев — новички.

Обсудив на своем собрании решения ЦК и КК ВКП(б) об автозаводе и письмо КСМ «Амо», комсомольцы столовой № 35 приняли резолюцию, в которой взяли на себя обязательства:

Добиться бесперебойного снабжения рабочих обедами, своевременной подачи обедов столующимся. Приложить все усилия для улучшения качества обедов. Добиться чистоты на кухне и в столовой. Ликвидировать очереди в кассе и столовой. Ликвидировать малограмотность и повысить политуровень всех работников столовой.

«Об'являем себя ударниками и вызываем на соцсоревнование столовые 37 и 36».

Резолюция красноречиво говорит о том, что комсомольцы знают, что им надо делать. Это хорошо, но гораздо хуже то, что **ни один пункт из этих обязательств по сей день не выполнен.** Секретарь ячейки КСМ столовой № 35 тов. **Сметанин**

На каждый пункт обязательства Сметанин находит оговорки, ссылки и т. п. На самом же деле ни Сметанин, ни члены бюро ячейки не желают что-либо сделать. Они ждут и надеятся на то, что придут к ним шефы и т. п., и все сделают.

Причины безобразной работы столовой кроются и в том, что шесть сталинских указаний здесь не только не нашли применения, но даже о них толком не знает ни один работник столовой. В результате — хозрасчета нет, о нем ячейка КСМ не думает, уравниловка в зарплате, текучесть рабочей силы, отсутствие сдельщины, иждивенческие настроения, слабая квалификация поварского персонала и т. д. Среди работников столовой слаба трудодисциплина, есть хищения продуктов.

Соцсоревнования и ударничества в столовой нет.

Об об'явленном завкомом КСМ в апреле смотре соцсоревнования и ударничества в ячейке КСМ даже не слыхали и его не проводили.

Колесников Ленсмена 23 мая

В плохой работе столовой № 35, в бездеятельности ячейки КСМ столовой в значительной степени повинны и завком КСМ, и ячейки КСМ прессового отдела, взявшие шефство над столовой.

Работу столовой можно улучшить и сделать ее действительно образцовой.

Завком КСМ должен спуститься в ячейку и основательно встряхнуть ее, сменить оппортуниста-секретаря, укрепить новыми силами и обеспечить повседневное конкретное руководство и помощь.

Еф. Автозаводский.

КАША В „КВАДРАТЕ“

Обслуживание рабочих второй смены штампового цеха автозавода до сих пор поставлено безобразно. Обеды, предназначенные для второй смены, столовая отпускает рабочим первой смены, оканчивающим работу в 4 часа дня. В результате—**рабочие второй смены в 7 ч. вечера скитаются по всему заводу в поисках за обедом.** Зав. столовой **Исаев** заявляет, что **работу столовой и буфета во второй смене наладить невозможно из-за недостатка одного повара второй категории и одного кухонного рабочего (?!).** Это неверно. Организовать работу столовой во вторую смену можно и без этих двух людей, **но руководство столовой к этому делу относится наплевательски.**

Вообще буфет работает безобразно плохо: редко что там можно достать, тогда как в буфетах других цехов товары всегда бывают.

Зав. столовой еще 15 февраля сделал заявку администрации цеха на устройство ледника для хранения продуктов; до сих пор он не построен.

Все сроки устройства в столовой канализации истекли, а канализационные работы на сегодняшний день не начаты; в результате, уборщицам столовой приходится работать вместо водовозов.

Фабрика-кухня нередко срывает работу столовой: полуфабрикаты отпускает поздно и не в полной мере. Отпускается одно первое или одно второе блюдо. **Меню фабрикой-кухней не выдерживается. Вместо мясного борща, часто рабочим подают пшенную кашу в «квадрате»: на первое—каша и на второе—тоже каша.**

Несмотря на имеющиеся запасы зелени у фабрики-кухни, как-то: лука, моркови, петрушки, все же в столовые приправы к обедам фабрика-кухня не отпускает.

Рабочие столовой до сего времени не обеспечены спецодеждой, не имеют полотенец. **На 3 человека имеется один халат.**

Комсомольская ячейка цеха выделила бригаду по проверке работы столовой, которая пришла к заву и спросила, почему нет в буфете продуктов, и на этом ограничилась; а чтобы помочь по наладке буфета и столовой—бригада ячейки КСМ палец о палец не стукнула.

Профорганизация цеха ограничилась вызовом зава столовой с докладом, а конкретной помощи не оказала.

Перед комсомольцами штампового цеха сейчас стоит огромнейшая задача—**наладить работу столовой, от которой зависит в значительной степени выполнение промфинплана и борьба за советский автомобиль.**

ПОЛУХИН.

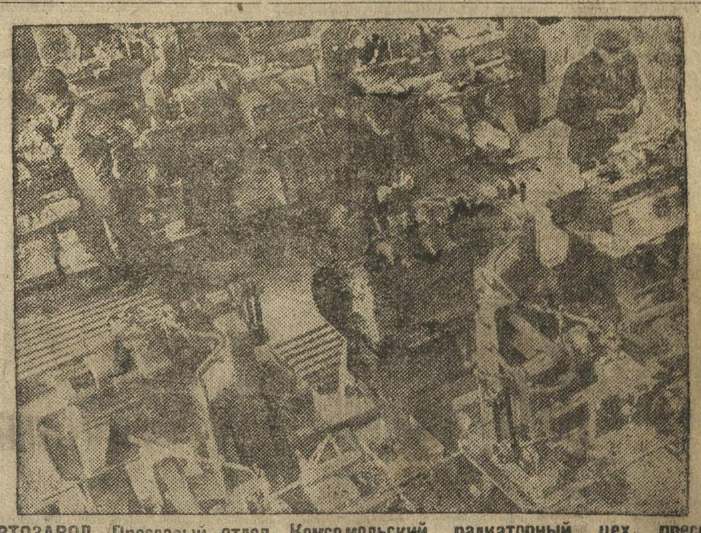

АВТОЗАВОД. Прессовый отдел. Комсомольский радиаторный цех, пресс «Шуллер» заготовляет детали.

ДЕТЕРДИНГ СОДЕРЖИТ БЕЛОГВАРДЕЙСКОЕ ОТРЕБЬЕ

Питомник провокаторов

БЕРЛИН, 23. По сообщению «Роте Фане» с середины марта в Белграде существует специальная школа для белогвардейцев террористов и агентов-провокаторов. В школе обучается около 70 человек. Официально школа называется «Высшие курсы современной полицейской техники для русских эмигрантов».

Задача курсов—обучение белогвардейцев для того, чтобы «по возвращении в Россию они могли занять ответственные полицейские посты».

На торжественном открытии школы присутствовали многочисленные представители югославского правительства и армии.

По данным полуофициального органа белградской полицейщины, школы являются филиалом «Союза чиновников царской России», центр которого находится в Париже. Члены этого союза неоднократно были замешаны в антисоветских заговорах.

Руководители курсов—виднейшие полицейские чиновники царской России. В школе читают «лекции» также профессора белградского университета. Финансируется школа Детерингом.

15 лет шведской компартии

СТОКГОЛЬМ, 14 и 15 мая шведская компартия праздновала свой 15-летний юбилей. Компартия получила приветствие от Исполкома Коминтерна, германской и английской компартии и друг. секций Коминтерна.

По данным «Нью Даг» (орган компартии), за время юбилея, шведская компартия возросла на 5.000 человек и насчитывает 15.000 членов.

В изданном компартией воззвании к рабочему классу намечаются основные задачи партии, связанные с борьбой за массы и борьбой против оппортунизма.

Горгулов, арестованный полицией

Убийца французского президента Думера, белогвардеец Горгулов, после прибытия в полицию.

ПУЗЫРЬ ЛОПНУЛ...

ПАРИЖ, 22. Французская полиция обнаружила в Офенсоне И. Золотарева, брата того самого Золотарева, о котором говорил «тайный советник из Гавра» Астахов.

Золотарев заявил, что брату его должно было бы быть сейчас «около 50 лет», что не совпадает с возрастом Горгулова.

«Последние новости», сообщая об этом факте, добавляют следующее: так как это показание окончательно разрушают показания Астахова, то следователь отказался от очной ставки Горгулова с Золотаревым.

ПОЧЕМУ ТЕХНИКА НА ВОЛГЕ БЕСПРИЗОРНА?

ВУРТ И КОМСОМОЛ ПОРТА НЕ УЧЛИ УРОКОВ СЕКТОРА РАЦИОНАЛИЗАЦИИ

Ликвидировать обезличку, решительно перестроить техпропаганду на Волге

Так было

1931 год.

В разгар осенних работ, когда разгоряченное зноем бурного строительства сердце республики требовало нового и нового мощного притока крови—нефти, стройматериалов, средств потребления и производства,—один за другим выходили из строя передовые по технике на Волге суда—теплоходы, гиганты-пароходы «Опора социализма», «Алтай» и др. в повторный ремонт.

Десятками суток на рейдах простаивали баржи и сухогрузы; затоны вопили о нашествии встающих без конца в повторный ремонт судов.

А на пристанях и на берегу лежали миллионы тонн золотой пшеницы, леса, машин и ждали тоннажа и тяги...

Ждала их республика, стройка, ждали Москва и Ленинград...

Знал это, напрягая могучую силу в развернувшемся соцсоревновании и ударничестве, в борьбе за транфинплан, руководимый партией водницкий рабочий класс. Железной цепкой рук ухватился он за звенья — указания вождя—и потянул за собой всю цепь, и в ней — уравниловка, обезличка, текучесть, слабое культбытовое обслуживание водников и особо выпукло— **техническая безграмотность...**

...Октябрь дал перевыполнение планов... Это была глубокая осень..

А итог?! Страна недополучила 7.925.532 тонны груза. Механизация использована на... 13—15 проц. Флот эксплоатирован на... 23 процента.

Какой прекрасный урок!

...И во весь свой исполинский рост встала перед волгарями большая и трудная задача — овладеть техникой эксплоатации флота, изучить дизель, паровую машину, судовождение, гидротехнику, глубоко практически реализовать 6 сталинских условий...

Не душите живое дело резолюциями!

1932 год. 21.000.000 тонн — план Волги. Рост к 1931 году—40 проц.

Он во много раз опередил рост флота... Это—важная особенность...

Это—огромная и сложная задача. Она может быть разрешена только при высоком качестве работы флота. Качество могут дать глубокое знание техники плюс высокая политическая сознательность рабочего.

Шишков это знает. Потому он и поставил в райкомводе вопрос о создании бюро совета техпропаганды не осенью 1931 года, а... 20 апреля 1932 года. Потому-то он и приступил к выработке планов по техпропаганде тогда, когда уже суда вышли в эксплоатацию...

— Как у вас прошла зима?

— Зима!.. — «оперативное руководство», недоумевая, добродушно смеется: — прошла чего ей не идти; а что ты, мил-человек, думаешь—она ждать нас будет, а?! **С техучебой-то плоховато у нас.** Плетется она в... «медвежий угол». Затонкомы-то слабо помогают... А, може, где и хорошо идет—где уж нам знать, за всем не угонишься... **Суда-то ушли без техкружков; есть и с кружками. Никто не сказал ведь им и не помог их организовать... Ушли... не дождались нас. А мы для них планчики составляем, программы, библиотечки комплектуем... (??!).**

Он встает, быстро откуда-то вынимает кипу «положений» и «резолюции» о технике.

— Вот смотрите, сколько мы наделали «делов».

— Покажите нам то, что должны изучать матрос, кочегар, штурвальный, масленщик, лоцман и пом. механика по технике? На каких судах у вас имеются техтранфинпланы?

Шишков молчит. Тяжело переводя дух, смахивая пот с лица, он тихо проговорил: «Их, к сожалению, нет—вырабатывают...».

Немного лучше работает по техпропаганде бюро при парторганизаторе флота. Тов. **Ларионов** имеет программу только для... кузнецов, столяров и проч., но не для плавсостава (??!). Нет наглядных пособий. Недостаточна сеть технических библиотечек. Бюро ИТР и райкомвод никакой работы не ведут с теми, кто желает работать в консультационном бюро по техпропаганде. Контроль за ходом техучебы на судах до сих пор не налажен. **На весь Нижпорт имеется только... один инструктор. Пом. директора судов не чувствует за собой ответственности за техучебу. Они часто подменяются. В заводе им. Молотова пом. директора, ответственное лицо за техпропаганду, имеет... 12 ответственных нагрузок.**

Товарищи из райкомвода, ВУРТ'а и затона, чему же вас научили уроки прошлой навигации?

Комсомолец не берет ответственности

Угрожающее положение с техпропагандой на Волге, очевидно мало волнует комсомольские организации порта и затонов края.

Руководитель культсектора портового комитета КСМ тов. **Чихов** «признает»:

— **Дело техучебы — не наше дело. Им будут заниматься инструктора плавсостава.**

Практических мероприятий по обслуживанию приходящих судов в Нижпорт по технике комитет до сего времени не вынес. Комитет все еще считает, что техпропаганда, пусть даже по линии молодежи, через КСМ-ячейки судов... не входит в его функции. (?!).

Выравнять фронт

Волга шумит... Ежедневно десятки пароходов проходят через Нижпорт. Пришли первые желанные гости — нефтевозы.

И пришла весть... суда опять встают на повторный ремонт, опять качество ремонта преступно низкое...

И цифра... апрель — **74 случая повторного ремонта с простоем в 3987 часов, только по нефтевозам. Суда не выдерживают сроков под погрузкой и выгрузкой, не выдерживают ход. Так дальше работать нельзя!**

Бьем тревогу на фронте освоения техникой эксплоатации флота!

Выравнять фронт, взяться по-большевистски за овладение техникой дизеля, паровой машины, гидротехники, эксплоатации, судовождения и техники механизмов погрузо-разгрузочных работ,—такова задача.

Тысячами новых ударников на фронтах техучебы, поголовным вовлечением рабочей водницкой молодежи в техкружки, техтранфинпланом судна и овладением техники должен рапортовать водницкий комсомол III краевой и VII всесоюзной конференциям комсомола.

Бригада «Ленинской смены»: Н. Ссипов, П. Мельников.

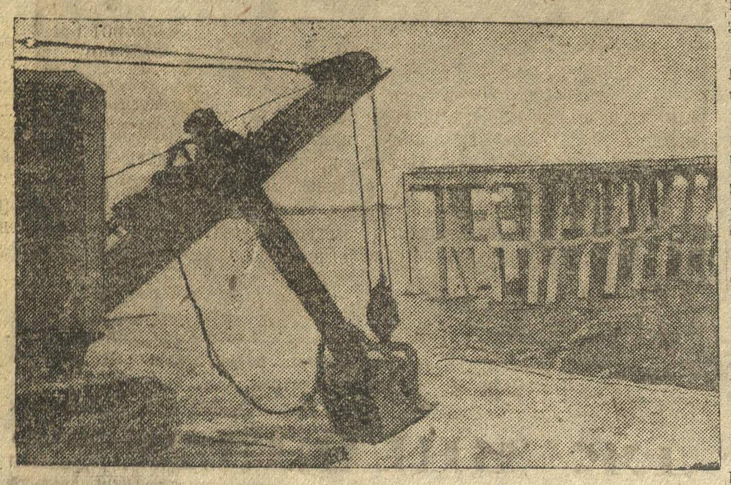

Реконструкция реки.

Идет борьба за радиотелефон

В комнате 4×2 метра теснота ужасная.

Встретили меня шумно.

— Ну, «слава богу». — Смеется **Бетин,**— пришел, а мы уж думали, что совсем забыл о нас.

Обсуждаем положение по реализации аппарата. **Неважное положение. Острый недостаток ощущается в материалах. Нужны сопротивления, четырехполюсные джеки, конденсаторы постоянной емкости, монтажная посеребряная проволока, винтики, микротелефонные трубки и т. д., и т. п.**

Забыли и организации о том, что они на совещании при Крайкоме ВЛКСМ сулили и обещали инициаторам радио-телефона.

Но три аппарата к сроку мы сделаем,— уверенно заявил тов. **Бетин** —**нам необходима только со стороны комсомола активная помощь. Желательно, чтобы комсомол НУКРТ'а, куда сданы заказы на ящики, взял контроль над их выполнением и в помощь нам для практической работы по аппарату выделил 3-4 шустрых парней.**

От телефонников-комсомольцев, мы бы ждали помощи по содействию отпуска ряда материалов для аппаратов, имеющихся на заводе и пока отсутствующих на рынке.

— А мы вам в подарок от нас, за вашу инициативу к третьей краевой конференция комсомола специальный, сверх плана, аппарат делаем, а?

П. М.

ЛЕС

ПЕРВАЯ ЛЕСНАЯ МТС БУДЕТ КОМСОМОЛЬСКОЙ

В то время, как в сельском хозяйстве машинно-тракторные станции уже получили широкое развитие, в лесном хозяйстве машинно-тракторные станции пока еще находятся в стадии проработки проектов.

Такой опыт, по организации лесных машинно-тракторных станций в Нижкрае, намечается провести в ближайшие месяцы. Одновременно с лесозаготовками, машинно-тракторные станции должны будут обслуживать и нужды сельского хозяйства в пределах леспромхозов.

Разработка леса и его вывозка у нас пока еще слабо механизированы. Кроме того, незначительные механические установки распылены по многим леспромхозам, не сосредоточены в одном месте.

Для лучшего обслуживания механизмы необходимо концентрировать так, чтобы в районе лесоразработок имелись налицо все виды механизмов для проведения всего процесса лесозаготовок, начиная с момента срубки дерева с пня и кончая его вывозкой на железнодорожную платформу или сплав.

После выработки в данном участке всех годных для рубки насаждений—лесомашинная станция со всем оборудованием перебрасывается на другой участок.

Кроме лесозаготовок, лесомашинная станция принимает меры и для лучшего лесовозобновления вырубленных лесных участков, путем распашки и взрыхления почвы.

Для вывозки древесины лесомашинная станция должна располагать целой системой железно-рельсовых или деревянно-рельсовых путей, работающих в течение круглого года.

При лесомашинной станции должен быть выстроен рабочий поселок, стандартного, переносного типа.

Продуктами своего сельского хозяйства должны обеспечиваться по нормам постоянные рабочие станции.

Наша лесная промышленность, не выполняющая из года в год программы лесозаготовок, слабо пока еще механизированная, крайне нуждается в широкой механизации, чему как раз и будут служить лесомашинные тракторные станции.

Нижлеспром намечает организовать первую лесную машинно-тракторную станцию в Вахтанском леспромхозе Нижлеса в июне и июле с. г., чтобы с осени приступить к эксплоатации станций.

Комсомол края, являющийся шефом механизации лесозаготовок и сплава, должен взять под свое шефство строительство лесной машинно-тракторной станции.

Инженер Тимошенко.

Контуры стройки

Зарисовка А Смелова

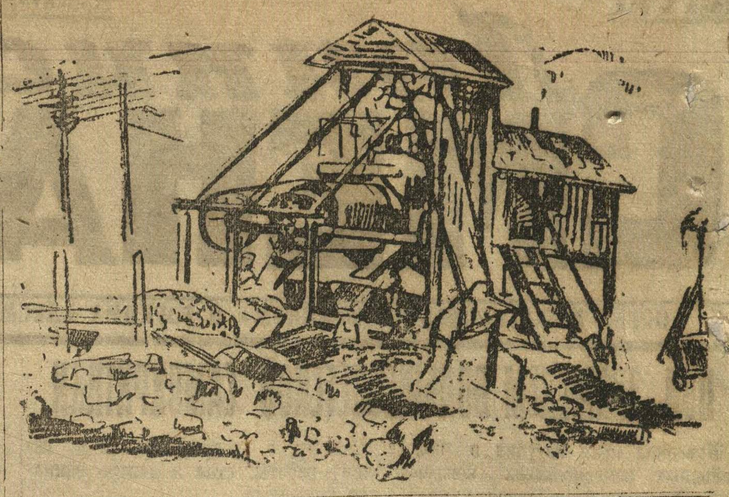

Дневник юбилея

БЕСЕДА т. ПАХОМОВА С ПИОНЕРАМИ

Вчера пред. Крайисполкома тов. **Пахомов** провел беседу с пионерами Свердловского и Сормовского района. Беседа продолжалась около 2 часов.

В беседе пионеры рассказали как они готовились к 10-летнему юбилею пионерской организации, об организации досуга, о помощи в работе педагогов, комсомольских и партийных организаций.

Пионеры Свердловского района, преподнесли тов. **Пахомову** подарок—модель паровой машины. Пионеры школы им. Ульянова, рассказали, как они реализуют постановление ЦК ВКП(б) о начальной и средней школе, о разгрузке детей, качестве учебы и т. д. На беседе присутствовал зав. КрайОНО тов. Цехер, пред. Крайбро ДКО тов. Сиротин.

Тов. Пахомов рассказал пионерам, как учился и работал Владимир Ильич Ленин.

Заканчивая беседу тов. Пахомов говорит:

— **«Наши пионеры Нижегородского края должны овладеть ленинским учением.**

Вы растете, вы учитесь, вы и овладеете ленинским учением». А. К

Изобретательскую мысль на завоевание стратосферы!

Постройка больших машин, скоростных машин и высотных машин, обеспеченность безопасности полета, уменьшение посадочной скорости—вот те основные проблемы, которые стоят в повестке дня работы перед инженером-конструктором, изобретателем всего мира для разрешения их в кратчайший срок.

По линии постройки больших самолетов Советский Союз имеет мировое достижение в лице сухопутного самолета АНТ—14 и можно с уверенностью сказать, что Советский Союз имеет все данные для постройки еще более крупных машин.

По части скоростных машин борьба должна пойти за счет усовершенствования аэродинамики и применения мощных моторов и реактивных двигателей.

Проведенное за границей последнее состязание на кубок **Шнейдера,** дало показатель предела работы обыкновенного мотора. Самолет с мотором «Ролс-Ройс» в 2500 лошадиных сил в течение нескольких минут достиг скорости, составляющей половину скорости звука.

Для того, чтобы сделать полет продолжительным и иметь такую скорость, надо иметь мотор в несколько тысяч лошадиных сил. **Максимальная скорость достигается полетом на высоте, полетом в пределах стратосферы.** Поэтому современный мотор в своем развитии переживает начало своих предельных достижений.

Все интересующиеся современным переходным этапом в дальнейшем развитии авиации должны приобщиться к работе организованной Крайсовиахимом и техникумом ГВФ группы научно-исследовательского института, куда входит ГИДР (группа изучения реактивных двигателей безмоторного летания).

НИИ—ГИРД ставят цель об'единения всех работников ракетной проблемы, организацию опытно-экспериментальных, практических работ, широкое привлечение рабочего изобретательства и создание ракетного моделизма.

Советская модель самолета, заслужившая внимание трудящихся Союза и побившая мировой рекорд на II всесоюзном слете в 1931 году, вывела советское самолетостроение на первое место в мире.

Моделисты реактивных двигателей с помощью НИИ—ГИДР выдвинут Советский Союз на первое место в мире по высотному скоростному полету, к завоеванию стратосферы.

МИХЕЛЯН.

БЕСКОРМИЦЕ ВХОД ЗАПРЕТИТЬ!

1.1000.000 тонн силоса—путевка комсомолу в борьбе за животноводство

СЕГОДНЯ ЖЕ ГОТОВИТЬ БАШНИ И ТРАНШЕИ!

Огромное значение силоса в деле разрешения кормового вопроса бесспорно. Мы подходим к моменту непосредственного развертывания силосной кампании. Успех этой кампании целиком и полностью зависит от того, как это дело будет организовано непосредственно в совхозе и колхозе. Суметь организовать это дело на месте — является решающим условием выполнения плана силосования. Возможности проявить широчайшую инициативу и самодеятельность в этом деле огромны. Без особых затрат, из сырья, гибнущего бесполезно (сорняки, ботва, отава), путем силосования можно создать ценнейший корм для скота. Своевременный посев специальных силосных культур (подсолнух, кукуруза), правильный уход за ними во время роста обеспечат получение высокого урожая силосной массы. А своевременная уборка их, не допуская одеревенения, даст лучшее качество силоса

Опыт кампании прошлых лет показал, что качество силоса в ямах и траншеях нисколько не хуже, чем в башнях. А по ряду обстоятельств ямный и траншейный силос оказался даже лучше башенного силоса. В кампанию 1932 года ямы и траншеи будут преимущественным типом силосных сооружений.

Для того, чтобы выполнить намеченную программу силосования по краю в **1.100.000** тонн, нам нужно иметь 2.200.000 кубометров силосных сооружений, из них 2.000.000 кубометров падает на ямы и траншеи. От прошлого года мы имеем вырытых ям и траншей около 500.000 кубометров и потребуется вырыть вновь 1.500.000 кубометров. **Это — довольно большая задача,** но несомненно, что она легко осуществима, если к разрешению ее мы приступим **заблаговременно.** Надо для этого использовать сравнительно более свободное время предсенокосного периода.

Нужно за это время полностью отремонтировать все сооружения, имеющиеся от прошлого года, и приготовить не менее 50 проц. сооружений по новой программе. С окончанием весеннего сева, переключаясь на паровую и прополочную кампанию, в каждом совхозе и колхозе должны быть уже созданы бригады по силосованию, и выделены ответственные лица за это мероприятие.

Широкое знакомство с техникой силосования решает успех кампании. Подготовка кадров силосников в зимнее время сорвана полностью. Мы теперь не можем расчитывать на возможность проведения длительных курсов. Для того, чтобы ликвидировать прорыв зимнего периода, **нужно в начале июня провести повсеместно кустовые производственные конференции по силосованию, продолжительностью 2—3 дня,** на которые собрать не менее как по одному человеку от каждого колхоза. Для проведения таких конференций земельные органы должны мобилизовать агротехнический персонал всех систем района.

На лучшее проведение силосной кампании НКЗ РСФСР об'явил конкурс, в котором соревнуются колхозы, совхозы, МТС, райколхозсоюзы и райЗО, сельская и районная печать. Лучшие из них будут премированы.

Для руководства конкурсом, как в крае, так и во всех районах создаются силосные конкурсные бюро в составе представителей: земельных, колхозных, совхозных, комсомольских органов, печати, МТС и профсоюзов.

Особая роль в проведении силосной кампании принадлежит комсомолу — шефу силосования. Энергия комсомольской массы в этом деле должна быть направлена в первую очередь на непосредственную организацию силосования в колхозе и совхозе, через взятие инициативы в свои руки, выдвигая бригадирами силосников активных комсомольцев. Обязательное участие их в производственных конференциях для овладения техникой силосования — непременное условие успешности этого дела.

Развертыванием ударничества и соцсоревнования выйдем в передовые ряды борцов за силос, за социалистическое животноводство.

План в 1.100.000 тонн силоса должен быть выполнен.

Н. ГРЕХОВ.

Комсомол отвечает за силос

Конкурс, об'явленный Наркомземом РСФСР, должен сыграть исключительную роль в деле силосования, а стало-быть и в создании прочной кормовой базы для социалистического животноводства.

В текущем году в нашем крае должно быть заложено 1.100.000 тонн силоса.

КОМСОМОЛУ, ЯВЛЯЮЩЕМУСЯ ШЕФОМ СИЛОСА, ПРЕДСТОИТ ОГРОМНАЯ РАБОТА ПО ВЫПОЛНЕНИЮ ЭТОГО БОЛЬШЕВИСТСКОГО ЗАДАНИЯ. КАЖДАЯ ЯЧЕЙКА, КАЖДЫЙ КОМСОМОЛЕЦ ДОЛЖНЫ ДЕЙСТВИТЕЛЬНО ПО-БОЛЬШЕВИСТСКИ РАЗВЕРНУТЬ РАБОТУ В ЭТОМ НАПРАВЛЕНИИ.

ЗАДАЧЕЙ КОМСОМОЛЬСКИХ КОЛХОЗНЫХ ЯЧЕЕК В НАСТОЯЩИЙ МОМЕНТ ЯВЛЯЕТСЯ БОРЬБА ЗА 100-ПРОЦ. ЗАСЕВ ПЛОЩАДЕЙ, ОТВЕДЕННЫХ ПОД СИЛОСНЫЕ КУЛЬТУРЫ, И РАЗВЕРТЫВАНИЕ ПОДГОТОВКИ К СТРОИТЕЛЬСТВУ СИЛОСНЫХ СОРУЖЕНИЙ.

Нужно довести значение конкурса не только до массы комсомольцев, но и до широких масс колхозников и единоличников, мобилизовать их внимание вокруг этого вопроса.

Каждая комсомольская ячейка должна добиться, чтобы все имеющиеся в районе ее деятельности совхозы, колхозы, машинно-тракторные станции включились бы в республиканский конкурс по силосованию.

ВСЕ СИЛЫ И ЭНЕРГИЮ КОМСОМОЛА НАПРАВИМ НА БОРЬБУ ЗА 1.100.000 ТОНН СИЛОСА. БОРЬБА ЗА ВЫПОЛНЕНИЕ ПЛАНА СИЛОСОВАНИЯ — БОРЬБА ЗА ВЫПОЛНЕНИЕ РЕШЕНИЙ ПАРТИИ И ПРАВИТЕЛЬСТВА О РАЗРЕШЕНИИ ЖИВОТНОВОДЧЕСКОЙ ПРОБЛЕМЫ!

ОБ'ЯВЛЕН РЕСПУБЛИКАНСКИЙ КОНКУРС

В соответствии с директивами партии и правительства, о подведении прочной кормовой базы для животноводства, и организации широких масс на борьбу за внедрение силоса, как дешевого продуктивного корма,—**Наркомзем РСФСР организует республиканский конкурс по силосованию кормов.**

В конкурсе примут участие: районы, совхозы, колхозы, машинно-тракторные и машинно-сенокосные станции, бригады по силосованию и силосному строительству, отдельные ударники, рабочие совхозов и колхозники и районные газеты.

Для районов, колхозов, совхозов, МТФ, МТС, МСС показателями для участия в конкурсе являются:

◆ 100-процентный засев площади, намеченной по плану, силосными культурами, с соблюдением агротехнических мероприятий.

◆ Своевременность и краткость сроков уборки силосных культур (10—15 дней) и загрузка отдельных силосных сооружений (3—5 дней).

◆ Окончание строительства силосных сооружений (башен, траншей, ям) к 15 июля и полное их использование.

◆ Максимальное использование дикорастущей массы и растительных отходов на силос.

◆ Высокая урожайность силосных культур.

◆ Правильная организация труда на основе 6 условий т. Сталина.

◆ Наибольшая обеспеченность доброкачественным силосом, по расчету на голову: 1) совхозного стада, 2) колхозного товарного, 3) обобществленного, 4) индивидуального стада колхозников.

Показатели для бригад по строительству силосных сооружений, скашиванию, подвозке и загрузке зеленой массы, и для отдельных ударников следующие:

◆◆ Наибольший показатель выработки в отдельности за сезон, и в среднем за рабочий день, по расчету на одного ударника и на одну машину.

◆◆ Устройство и применение приспособлений, облегчающих и ускоряющих строительство силосных сооружений и загрузку их (рытье траншей при помощи плугов и прицепных лопат, приспособление молотилок, устройство подавателей и т. д.).

◆◆ Рационализаторские предложения и изобретательство.

Задача районных газет—широкая организация масс для участия в проведении силосной кампании, за внедрение агротехники по силосованию, за организацию консультаций и показ лучших и худших образцов работы.

Показатели: а) количество выпущенных специальных подборов статей и заметок по силосованию; б) количество организованных рейдов и бригад для содействия в проведении силосной кампании и поверки ее хода: в) количество установленных селькоровских постов по силосованию.

Устанавливаются следующие премии: для районов—3 премии по 5.000 руб., для совхозов—5 по 2.000 руб., для МТС, МСС—3 по 2.000 руб., для колхозов—5 по 2.000 руб., для силосных бригад, районных газет—5 по 1.000 руб., для отдельных ударников — 5.000 руб. Итого 75.000 р.

Отборка кандидатур на республиканскую премию производится районными земельными органами, совместно с колхозсоюзами, при широком участии партийно, комсомольской и советской общественности и местной печати, по мере выявления наилучших показателей работы, предусмотренных настоящим положением.

В ВОСКРЕСЕНСКОМ РАЙОНЕ СИЛОС ПУЩЕН НА САМОТЕК.

В ВОСКРЕСЕНСКОМ районе о подготовке к силосной кампании пока еще никто не думает. Райколхозсоюз и РайЗО ограничились тем, что спустили контрольные цифры по засеву силосных культур. Но о том, как выполняются эти задания, им ничего не известно.

Комсомольские ячейки этому вопросу не уделяют абсолютно никакого внимания. Такая подготовка к силосной кампании недопустима. **Нужен решительный перелом.**

АЛ. КОМСОМОЛЬСКИЙ.

Старые гвозди—на строительство башен

Силосование кормов даст возможность с наименьшей затратой сил и средств в кратчайшее время разрешить проблему сочного корма, даст возможность увеличить поголовье скота и количество выпускаемой продукции (молока, мяса, масла). **Лучший силос получается в башнях. За неимением таковых, силосование производится в ямах-траншеях.**

В текущем году колхозы края должны получить по плану 90 новых стандартных башен плюс 44, недостроенных в 1931 году.

Эти башни должны быть установлены и использованы на 100 проц.

Сейчас трудность заключается в недостатке гвоздей для строительства. Гвозди в настоящее время — остродефицитный товар, и их недостаток может сорвать установку башен в срок.

Путь к устранению этого препятствия — сбор старых гвоздей. У нас в настоящее время много пропадает их после однократного использования. Например, при постройках, при разборе старых помещений. Кроме того, в любом доме имеется масса гвоздей, вбитых совершенно бесцельно. Вот это-то мы и должны использовать, чтобы не допустить срыва строительства силосных башен.

Пионеры и школьники, под руководством комсомольских организаций, должны немедленно развернуть сбор старых гвоздей на производстве, в школах, на постройках, на улицах и даже дома.

Применяя методы социалистического соревнования, используя все возможности, отведем угрозу срыва строительства силосных башен.

РЫБИН.

НАПП ликвидирован

Готовится краевой с'езд советских писателей

Решение секретариата НАПП о ликвидации ассоциации пролетарских писателей.

Секретариат Нижегородской ассоциации пролетарских писателей (НАПП) об'являет ассоциацию ликвидированной и постановляет передать организационному комитету свои дела, финансы, имущество и журнал «Натиск».

Литературные кружки на предприятиях продолжают свою работу под руководством организационного комитета.

Секретариат НАПП.

Создан оргкомитет

Для руководства существующими литературными организациями в крае, для приема дел от бывшей НАПП и для подготовки и проведения с'езда советских писателей края, создан организационный комитет в составе следующих тт.: **Тюркин (председатель), Алексеев, Кочин, Муратов, Шестериков и Штатнов.**

ИЗВЕЩЕНИЕ

Горком ВЛКСМ и «Ленинская Смена», 26 мая в 5 час. веч. в Горкоме КСМ (Канавино, Главный дом, 3 этаж, комн. № 2), созывают совещание секретарей и культбытработников ячеек и комитетов КСМ строительных организаций и райкомов КСМ города. **ГОРКОМ И «ЛЕН. СМЕНА».**

Ответственный редактор В. СИЛАЧЕВ.

Издатель—издательство «НИЖКОММУНА».

Адрес редакции: Кремль, Дворец Свободы, 3 этаж, тел.: отв. редактор—26—37, секрет.—26—50, общий—4—07. Ночная редакция 7—70. Рукописи не возвращаются. Условия подписки: на 1 мес.—60 коп., 3 мес.—1 р. 80 коп., 6 мес.—3 руб. 60 коп.

КРАЙЛИТ № 414. ТИРАЖ 20.000 ЗКЗ. «НИЖПОЛИГРАФ», ул. Фигнер, 32. РАЗМЕР 44×62½