Цена 3 коп. Пролетарии всех стран, соединяйтесь!

Ленинская СМЕНА

2 июня 1932 г. № 127 (846)

ОРГАН НИЖЕГОРОДСКОГО КРАЙКОМА И ГОРКОМА ВЛКСМ | ГОД ИЗДАНИЯ 3.

7 ИЮНЯ — 22 КОНФЕРЕНЦИЯ КАНАВИНСКОГО РАЙОНА

7 ИЮНЯ С. Г. В 6 ЧАСОВ ВЕЧЕРА, В БОЛЬШОМ ЗАЛЕ КАНАВИНСКОГО ДВОРЦА КУЛЬТУРЫ ОТКРЫВАЕТСЯ 22 РАЙОННАЯ КАНАВИНСКАЯ КОНФЕРЕНЦИЯ ВЛКСМ.

ВХОД ПО ДЕЛЕГАТСКИМ МАНДАТАМ И ПРИГЛАСИТЕЛЬНЫМ БИЛЕТАМ С ПРЕД'ЯВЛЕНИЕМ КОМСОМОЛЬСКОГО БИЛЕТА.

КАНРАЙКОМ ВЛКСМ ВОЛКОВ.

Укрепить дошкольное воспитание—дело всех трудящихся. 6 июня массовый субботник по дошкольному воспитанию. Этот день должен быть ознаменован открытием новых детских столовых, площадок, садов отдыха и т. д.

На снимке: За обедом в детском саду.

СТАТЬ ОРГАНИЗАТОРАМИ КОЛХОЗНОЙ ТОРГОВЛИ

Успехи, достигнутые в социалистическом строительстве при правильном руководстве ленинского Центрального комитета ВКП(б), во главе с тов. Сталиным, дали возможность значительно улучшить материально - бытовые условия трудящихся Союза. Наша партия последовательно и твердо вела и ведет линию в соответствии с принятыми решениями ЦК и XVII партийной конференции **«на всемерное развитие товарооборота в целях дальнейшего улучшения материально - бытовых условий и, в частности, продовольственного снабжения рабочего класса и всех прочих трудящихся, а также в целях мобилизации новых источников и ресурсов социалистического накопления для дальнейшего развертывания строительства социалистической индустрии, в частности тяжелой индустрии»** («Правда). Вот почему имеют огромное политическое значение недавно принятые ЦК ВКП(б) и СНК решения о хлебозаготовках и скотозаготовках, в связи с которыми Центральным исполнительным комитетом и СНК СССР установлен новый распорядок торговли колхозами, колхозниками и единоличными трудящимися крестьянами.

Эти решения нашей партии и правительства нашли живой отклик среди широких масс трудящихся, выражением чего служит рост активности колхозников, единоличных трудящихся крестьян в борьбе за быстрейшее и качественное завершение весеннего сева, в желании продвинуть свободные ресурсы сельскохозяйственной продукции для улучшения снабжения городов. Еще более увеличится активность масс колхозников и единоличных трудящихся крестьян, и их заинтересованность в развертывании колхозной торговли, так как в своем решении ЦИК и СНК **предусматривают ряд льгот для колхозов, колхозников и единоличных трудящихся крестьян.**

Однако, надо прямо сказать, что указанные решения партии и правительства, особенно о колхозной торговле доводятся до сознания широких масс трудящихся крайне медленно и последние еще слабо мобилизуются на их выполнение. Слабому раз'яснению и выполнению этих решений способствует наличие правооппортунистического самотека и «левацких» рассуждений, когда «считают прямой продуктообмен и централизованное распределение всей народно-хозяйственной продукции основой экономической политики партии».

Мы должны дать беспощадный отпор правооппортунистическому самотеку и «левацким» перегибщикам, ибо они игнорируют решения XVII партийной конференции, в решениях которой, со всей большевистской четкостью сказано «... **для обеспечения большевистских темпов всего народного хозяйства и лучшего удовлетворения запросов широких масс города и деревни в отношении предметов широкого потребления, первостепенное значение имеет развертывание товарооборота».**

Краевая комсомольская организация, развернувшая ударную подготовку к встрече III краевой и XVII всесоюзной конференциям ВЛКСМ, должна в практике своей работы сделать особый упор на развертывание массово - раз'яснительной работы по этим решениям, руководствуясь указаниями бюро ЦК комсомола, которые были опубликованы вчера в нашей газете. Комсомол края должен взять на себя задачу довести до каждого колхозника, трудящегося единоличника крестьянина все политическое существо решений партии и правительства о хлебо- мясозаготовках и колхозной торговле. При чем эти решения должны так же знать и активно участвовать в их реализации все рабочие, трудящиеся города.

Комсомольские организации как деревенских районов, так и производственных должны стать организаторами колхозной торговли. На первый взгляд организация колхозной торговли как будто бы простое дело. Между тем, в практике работы мы встретим сумму весьма сложных вопросов. Вот почему к работе надо подойти крайне серьезно, чтобы предупредить могущие возникнуть ошибки, предусмотреть все детали развертывания колхозной торговли. Надо организовать выезд колхозов, колхозников, трудящихся единоличных крестьян на базар в промышленные центры, а не только в свой соседний базар. Надо предусмотреть организацию технической базы для торговли, настроить лавок, ларьков, организовать погреба для хранения продуктов, организовать средства передвижения, обратив особое внимание на рациональное использование лошадей, дабы выезды на базар не пошли в ущерб колхозному производству. Вместе с этим, задача предприятий, всех торгующих организаций и, в первую очередь, кооперации заключается в том, чтобы помочь колхозам в организации базаров представлением транспорта, продвижением предметов широкого потребления.

МЫ ТАКЖЕ ДОЛЖНЫ РАЗВЕРНУТЬ РЕШИТЕЛЬНУЮ БОРЬБУ ПРОТИВ ПЕРЕКУПЩИКОВ, СПЕКУЛЯНТОВ, ПЫТАЮЩИХСЯ НАЖИТЬСЯ ЗА СЧЕТ РАБОЧИХ И КРЕСТЬЯН. «НЕДОПУСКАТЬ ОТКРЫТИЯ МАГАЗИНОВ И ЛАВОК ЧАСТНЫМИ ТОРГОВЦАМИ».

В связи с новыми задачами, которые выдвинуты сейчас перед колхозами, в области колхозной торговли, перед нашей кооперацией встает ряд серьезнейших задач. Нужно помнить, что именно **«от работы кооперации в огромной степени будет зависеть уровень цен на рынке. От ее работы в огромной степени будет зависеть успех борьбы с перекупщиком и спекулянтом. От ее работы будет в большей мере зависеть дальнейшее улучшение материального уровня жизни рабочих».** Таким образом, перед комсомольцами кооперативных ячеек точно так же встает одна из важнейших задач по-деловому участвовать в развитии колхозной торговли.

Медлить с развитием сети колхозных базаров ни в коем случае нельзя. Развертывая пропаганду решений партии, практически участвуя в разрешении этой крупной задачи, комсомольские организации должны помнить, что колхозный базар даст громадный толчок к развитию хозяйственной самостоятельности колхозов, сыграет большую роль в развитии животноводства, в успешном, досрочном, качественном проведении сева, а также и в подготовке по проведению уборочной кампании.

Перед III Краевой и VII Всесоюзной

Конвейер подарков— на полный ход

ПРИНИМАЙТЕ ВЫЗОВ САНЧУРСКИХ КОМСОМОЛЬЦЕВ

III Санчурская районная конференция комсомола перед III краевой решила организовать массовый политбой. Политбой ставит задачей проверить качество усвоения каждым комсомольцем решений III краевой и XVII всесоюзной партконференций. Сейчас политбои организуются между ячейками, группами и политкружками. Идет подготовка к межрайонному политбою между Санчурской и Кикнурской организациями.

Развертывая подготовку к политбоям, **— мы обязуемся перед III краевой конференцией организовать массовый политбой между несколькими районами, по вопросам III краевой и XVII всесоюзной партконференций.**

Пост «Ленинской Смены»: ПУРТОВ.

ОТ РЕДАКЦИИ. Одобряем инициативу комсомольцев Санчурского района и считаем, что на вызов об организации политбоев перед III краевой конференцией откликнутся все районы края.

3 УДАРНЫХ БРИГАДЫ им. III КРАЕВОЙ

Коллектив ВЛКСМ при учебном комбинате потребкооперации Горно-Марийского района, после проведения отчетно-перевыборной кампании союзных органов, мобилизовался на ударную подготовку к III краевой конференции комсомола.

Сейчас задание по финпоходу выполнено на 125 проц. Оформлены политкружки в школы, регулярно 1 раз в пятидневку проводятся занятия.

Для лучшей постановки академических занятий, развертывается соцсоревнование и ударничество. **ОРГАНИЗОВАНО 3 УДАРНЫХ КОМСОМОЛЬСКИХ БРИГАДЫ ПО УЧЕБЕ ИМ. III КРАЕВОЙ КОНФЕРЕНЦИИ ВЛКСМ.** Организованные бригады показывают пример остальным студентам, как нужно по-ударному пополнять свои знания. **ОРГАНИЗОВАНА КОМСОМОЛЬСКАЯ БЫТОВАЯ КОММУНА С ОХВАТОМ 40 ЧЕЛОВЕК.** Коллектив КСМ взял обязательство еще лучше поставить работу комсомольской организации и достигнутые успехи, в период подготовки к III краевой конференции, перемножить.

Секр. коллектива ВЛКСМ ШИРЯЕВ.

ВЫРОСЛИ В ДВА РАЗА

III Зюздинская районная конференция комсомола своему руководителю Краевому комитету и его органу «Ленинской Смене» шлет боевой комсомольский привет Районная комсомольская организация под руководством Крайкома КСМ за период от II до III конференций выросла в 2 раза, повысила свой политический уровень и свою активность в борьбе за социалистическое строительство.

Конференция заверяет Краевой Комитет ВЛКСМ и «Ленинскую Смену», что комсомольская организация боролась и будет по-большевистски бороться за генеральную линию партии.

ВСЕ СИЛЫ НА ЗАВЕРШЕНИЕ ПОСЕВНОЙ

III районная В.-Полянская конференция ВЛКСМ шлет пламенный привет Крайкому комсомола и его органу—«Ленинской Смене».

Конференция **мобилизовалась на завершение посевной кампании.** Комсомольцами района организован и отправлен плот «имени III конференции».

ПРЕЗИДИУМ.

ЯЧЕЙКАМ — ОПЕРАТИВНОЕ РУКОВОДСТВО

24 и 25 мая проходила III комсомольская конференция Б.-Болдинского района. Конференция особо заострила вопрос об усилении марксистско-ленинского воспитания комсомольцев и улучшении живого оперативного руководства комсомольскими ячейками.

С полей большевистского сева

Нет семян, снизили планы

Свиноводческий совхоз «8 марта» (Фаленского района) весной этого года должен посеять 864 га. Основное место отводится кормовым культурам. По плану намечено посеять вики с овсом 400 га, корнеплодов 51, картофеля 155. га.

В настоящий момент положение с севом в колхозе угрожающее. В результате плохой подготовки к севу, совхоз не обеспечен семенами. **Сейчас, когда сев в полном разгаре, нехватает семян гороха и вики на 500 га. Совершенно нет картофеля, а а для посева нужно 2730 центнеров.**

«Если нет семян—снизим планы». Так рассуждает дирекция, успокаиваясь на этом и проектируя посеять только около 150 га.

Тяговой силой совхоз не обеспечен. Договорная кампания совхозом сорвана, понадеялись на тракторы, которых впоследствии не оказалось. И поэтому сейчас вопрос с тяговой силой стоит чрезвычайно остро. В результате обезлошки выведены из строя 15 лошадей. Агромероприятия не выполняются. Больше 2700 центнеров навоза осталось невывезенными только по вине дирекции.

Где причины такого состояния в совхозе?

Партийная ячейка не возглавила руководства совхозом. Дирекция совхоза не развернула большевистской борьбы за проведение в жизнь 6 исторических условий тов. Сталина.

Партийно - комсомольские силы в совхозе в период подготовки и проведения сева не расставлены на решающих участках. Райколхозсоюз, Райзо также чрезвычайно мало интересуются работой совхоза, несмотря на то, что совхоз еще слишком молодой.

Бюро райкома партии и райкома комсомола командировали две бригады для практической помощи совхозу. Фаленская организация комсомола должна приложить все усилия и поставить совхоз на крепкие ноги, в этом боевая задача комсомола. Райком КСМ должен обратить внимание на укрепление комсомольской ячейки при совхозе.

Вл. ВЕТЛУЖАНИН.

В ответ на решение ЦК ВКП(б) и СНК СССР, колхозники выдвигают встречные

ГЛУХОВО. (От нашего корреспондента)

В районе широко развернута проработка постановления ЦК ВКП(б) и СНК СССР «О хлебозаготовках» и о новом положении сельхозналога.

Редакция газеты **«Ударник»** проводит проработку решений в Елизарьевском сельсовете, колхозники этого сельсовета одобряют решения и выдвигают встречные планы борьбы за высокий урожай.

Сейчас массовая работа проводится непосредственно в поле в производственных бригадах, это делается в обеденные перерывы и в период неблагоприятной погоды. 13 мая выехала в Елизарьевский сельсовет штурмовая бригада выездной редакции райгазеты **«Ударник».**

К.

Овощи—рабочему

ДОВОЛЬНО СТОЯТЬ В СТОРОНЕ

Положение с севом в Федяковском коопхозе (одном из крупнейших в Свердловском районе), продолжает оставаться явно неудовлетворительным. За все время посевной по 23 мая в коопхозе вспахано всего **271,9** га, вместо 503 га по плану. Темпы вспашки черепашьи: в день вспахивается не более 21 га, передко и около 12 га. Между пахотой и севом существует недопустимый разрыв: посеяно на 23 мая огородных культур вместо 236 по плану, 52 га, картофеля посажено вместо 100 га по плану, 36,9 га и т. д. Всего посеяно вместо 503 га по плану, 192,2 га. Эти цифры убедительно говорят о неблагополучии в Федяковском коопхозе.

В коопхозе отсутствует четкая организация труда, сдельщина осуществляется плохо, действительного хозрасчета также нет. Имеющийся инвентарь, тяговая сила—используется далеко недостаточно.

Комсомольская ячейка Свердловского райрабкоопа, в ведении которого находится коопхоз, не занимается Федяковским коопхозом, стоит в стороне от борьбы за овощи. Свердловский райком комсомола должен основательно встряхнуть ячейку КСМ Свердловского РРК и поставить борьбу за овощи, за успешное проведение огородной посевной кампании во главу угла своей работы, мобилизовать двенадцатитысячную комсомолию района на овощной фронт.

Следует отметить, что общественные, профсоюзные и комсомольские организации вузов, техникумов, учреждений, фабрик и заводов еще до сих пор плохо помогают коопхозам Свердловского района, в частности Федяковскому.

Темпы сева в коопхозах должны быть усилены.

Бригада «Лен. Смены».

У парников в Свердловском коопхозе

Дать тысячу комсомольцев Гидроторфу не позднее 6 июня!

Разбить оппортунистическую недооценку, полностью выполнить решение Крайкома

Краевая кочегарка — Гидроторф сейчас находится в угрожающем положении. Нехватка рабочей силы создает опасность приостановки работ. ДО СИХ ПОР НА ГИДРОТОРФЕ ВМЕСТО 16.000 РАБОЧИХ, НЕОБХОДИМЫХ ПО ПЛАНУ, РАБОТАЕТ ВСЕГО 7.865 ЧЕЛОВЕК.

НАШ КРАЙ НЕДОДАЛ ГИДРОТОРФУ 6500 РАБОЧИХ. ОГРОМНАЯ ДОЛЯ ВИНЫ В ЭТОМ ЛОЖИТСЯ НА КОМСОМОЛЬСКИЕ ОРГАНИЗАЦИИ, НЕ РАЗВЕРНУВШИЕ БОЕВОЙ РАБОТЫ ПО МОБИЛИЗАЦИИ РАБОЧЕЙ СИЛЫ НА ГИДРОТОРФ. ТОТ ФАКТ, ЧТО ИЗ ТЫСЯЧИ КОМСОМОЛЬЦЕВ, КОТОРЫЕ ДОЛЖНЫ БЫЛИ НАЧАТЬ РАБОТУ НА ГИДРОТОРФЕ С 1 МАЯ, СЕЙЧАС ПРИБЫЛО ВСЕГО 20 ЧЕЛОВЕК, ЯРЧЕ ВСЕГО СВИДЕТЕЛЬСТВУЕТ ОБ ЯВНО ОППОРТУНИСТИЧЕСКОЙ НЕДООЦЕНКЕ ВАЖНОСТИ ПРОВЕДЕНИЯ МОБИЛИЗАЦИИ ТЫСЯЧИ КОМСОМОЛЬЦЕВ НА ГИДРОТОРФ.

КРАЕВОЙ КОМИТЕТ КОМСОМОЛА СВОИМ РЕШЕНИЕМ ОТ 27 МАЯ, ПОДЧЕРКНУВ НЕТЕРПИМОСТЬ ТАКОГО ПОЛОЖЕНИЯ НИ ОДНОГО ДНЯ, ОБЯЗАЛ ВСЕ РАЙОННЫЕ ОРГАНИЗАЦИИ ДОБИТЬСЯ НЕМЕДЛЕННОГО ПЕРЕЛОМА В ПРОВЕДЕНИИ МОБИЛИЗАЦИИ И БЕЗОГОВОРОЧНО ВЫПОЛНИТЬ ЗАДАЧУ ПОСЫЛКИ ТЫСЯЧИ КОМСОМОЛЬЦЕВ НА ГИДРОТОРФ НЕ ПОЗДНЕЕ 6 ИЮНЯ С. Г.

НИЖЕ МЫ ПУБЛИКУЕМ ПЛАН-РАЗВЕРСТКУ МОБИЛИЗАЦИИ 1000 КОМСОМОЛЬЦЕВ:

1.	ЧАССР	100 чел.
2.	МАО	100 чел.
3.	Б.-МУРАШКИНО	15 чел.
4.	ПОЧИНКИ	23 чел.
5.	ПИЛЬНА	12 чел.
6.	ГЛУХОВО	10 чел.
7.	ГОРОДЕЦ	30 чел.
8.	БОГОРОДСК	65 чел.
9.	ГАГИНО	15 чел.
10.	АРЗАМАС	45 чел.
11.	Т. СТАН	15 чел.
12.	ФОМИНКИ	15 чел.
13.	ВАЧА	15 чел.
14.	ВОЗНЕСЕНСК	12 чел.
15.	СЕРГАЧ	18 чел.
16.	СПАССКОЕ	15 чел.
17.	ЛУКОЯНОВ	40 чел.
18.	КУРМЫШ	12 чел.
19.	ВОРОТЫНЕЦ	15 чел.
20.	КОВЕРНИНО	15 чел.
21.	ВОСКРЕСЕНСК	25 чел.
22.	ЯРАНСК	35 чел.
23.	УРЖУМ	35 чел.
24.	НОЛИНСК	20 чел.
25.	АРДАТОВ	15 чел.
26.	МУРОМ	70 чел.
27.	КУЛЕБАКИ	60 чел.
28.	ВЫКСА	10 чел.
29.	ЛЯХИ	15 чел.
30.	Б. БОЛДИНО	15 чел.
31.	БУТУРЛИНО	15 чел.
32.	БОР	50 чел.

Этот план-разверстка Крайкома комсомола каждым райкомом должен быть немедленно разбит по ячейкам района и обеспечен выполнением В ДВУХДНЕВНЫЙ СРОК.

Крайком ВЛКСМ за последние дни в целый ряд районов послал специальные бригады по вербовке комсомольцев на Гидроторф. Райкомы в свою очередь должны выделить специальные (бригады, послать своих уполномоченных в колхозы, и, проведя массово- раз'яснительную работу, обеспечить мобилизацию лучших комсомольцев на Гидроторф в указанные сроки

По краю

МОНГОЛЬСКАЯ ДЕЛЕГАЦИЯ ПРИБЫЛА В МУРОМ

МУРОМ. (Нижроста). 26 мая в Муром прибыла монгольская рабочая делегация. На ст. Муром Моск.-Каз. жел. дор: делегацию встретили представители районных, городских организаций и рабочая общественность. По прибытию делегации, на станции был устроен краткий летучий митинг.

Монгольская делегация в Муроме пробудет три дня. За это время она ознакомится с работой основных предприятий, колхозов и совхозов «Зименки». Делегация так же посетит культурно - бытовые учреждения и новостройки города.

Важнейший фронт борьбы за промфинплан

(По материалам Крайкома ВЛКСМ)

Пав. Сатюков

Борьба за торф—борьба за ударность в работе НИГРЭС'а—важнейший фронт борьбы за промфинплан промышленности всего края.

Краевая комсомольская организация, являющаяся лучшим помощником краевой парторганизации в борьбе за промфинплан и шефствующая над электрификацией, **вдвойне отвечает за ударную работу НИГРЭС и Гидроторфа и обязана сейчас на Гидроторфе проделать огромную работу, немедленно мобилизовав сюда свои лучшие силы.**

Необходимость немедленной мобилизации максимума сил и энергии всей краевой комсомольской организации и в целом общественности Нижкрая на борьбу за торф для НИГРЭС'а, со всей резкостью подчеркивается неудовлетворительностью состояния Гидроторфа, слабым выполнением программы торфодобычи в первом месяце сезона.

О явной неудовлетворительности работы Гидроторфа красноречивее всего говорят майские итоги торфодобычи. **В мае Гидроторф недодал десятки тысяч тонн сухого торфа.**

Причины плохой работы Гидроторфа в первом месяце сезона вовсе не об'ективны, они кроются внутри самого Гидроторфа, в недопустимо медленной реализации на практике шести исторических указаний тов. Сталина.

Ярчайшим подтверждением этого является тот факт, что **в течение первого месяца из прибывших на Гидроторф 7.865 рабочих ушло обратно с работы 2.500 человек. 30-проц. текучесть рабочей силы в течение одного месяца в начале сезона заставляет бить тревогу и обязывает мобилизовать на фронт закрепления рабочей силы максимальное внимание.** А это в свою очередь требует глубоко изучить причины текучести и ударить по ним со всей резкостью.

Причины текучести рабочей силы в таких огромных размерах кроются на Гидроторфе прежде всего в скверно поставленном снабжении, культурно-бытовом обслуживании, в отсутствии должной массовой политико-воспитательной работы среди торфяников.

Именно в результате того, что на Гидроторфе кормят «малороссийским борщем» из одной свеклы, именно из-за того, что горе-кооператоры и снабженцы Гидроторфа в практике работы по снабжению скатились до вредительства, подавая обеды рабочим совершенно без соли.

О скверной постановке питания торфяников говорят и десятки других фактов, например, когда крановщики не могут получить для обеда ничего, кроме бутеброда с колбасой или когда на всем Гидроторфе не найдешь ситро и фруктовых вод и т. п.

И все это творится в то время, когда в период подготовки к сезону, благодаря огромному вниманию к снабжению Гидроторфа со стороны краевых организаций, на Гидроторф было заброшено огромное количество всевозможных продуктов, обеспечивающих бесперебойную постановку снабжения 14.000 рабочих. Отсюда можно судить о тех безобразиях в работе кооперации и всех организаций Гидроторфа, по снабжению, если они из этих огромных запасов продуктов не смогли организовать правильную постановку снабжения ни 14.000, а 7.000 рабочих.

Вслед за постановкой общественного питания и снабжения огромную роль в борьбе за выполнение промфинплана играет культурно-массовая бытовая работа среди торфяников. На этом участке на Гидроторфе прорыв не меньше чем на первом. **Культурно-массовой и бытовой работы в бараках не развернуто. Бесед, организованных развлечений торфяники почти совершенно не видят.**

Недостаточен размах и слабо качество работы по внедрению новых социалистических методов труда на Гидроторфе. Если формально на полях Гидроторфа и считается 308 ударных бригад с охватом свыше 4.000 человек, то качество этих числящихся ударных бригад, как это показывают результаты работы большинства участков, как об этом говорит огромная текучесть рабочей силы и совершенно неудовлетворительная постановка работы в бригадах, почти отсутствие учета и т. п.—неудовлетворительно.

Положение с рабочей силой, культурно-бытовым обслуживанием и снабжением, с постановкой массовой воспитательной работы не является исключением. Неудовлетворительно идет реализация условий тов. Сталина и об организации труда, и о перестройке заработной платы, и о внедрении хозяйственного расчета.

Огромная доля вины в неудовлетворительной работе Гидроторфа в мае, слабая реализация шести указаний т. Сталина ложится на комсомольскую организацию Гидроторфа и Балахны, не сумевших обеспечить действительно боевой комсомольской работы на Гидроторфе.

Вот почему **на заседании секретариата 27 мая Краевой комитет ВЛКСМ со всей резкостью подчеркнул совершенно неудовлетворительное состояние работы Гидроторфа и явно слабое участие в борьбе за торф комсомольской организации, потребовав от последней решительной перестройки работы в кратчайший срок.**

Но ответственность за работу Гидроторфа, как уже было отмечено выше, лежит не только на комсомольцах Гидроторфа и Балахны, а на всей Краевой комсомольской организации, которая в целом также далеко неудовлетворительно выполняет свои обязательства перд Гидроторфом. Невыполнение абсолютно всеми районными организациями решения Краевого комитета КСМ о мобилизации тысячи комсомольцев еще к 1 мая, заставляет сейчас бить тревогу и поставить вопрос перед районными организациями комсомола с особенной резкостью, с тем, чтобы они провели мобилизацию комсомольцев на Гидроторф темпами мобилизации комсомольской дивизии на стройку автогиганта.

Решением Крайкома ВЛКСМ от 27 мая все организации комсомола должны обеспечить окончание мобилизации комсомольцев на Гидроторф не позднее 6 июня. Тысяча комсомольцев из состава Краевой организации к 6 июня во что бы то ни стало должна быть на полях Гидроторфа.

По-боевому проведя мобилизацию тысячи комсомольцев, решительно перестроив работу комсомольской организации Гидроторфа с особым упором на укрепление низового звена, развертывание ударной работы по перестройке снабжения, культурно-бытового обслуживания торфяников, внедрение новых методов социалистического труда, мобилизуя все силы и энергию комсомольцев и молодежи на большевистское выполнение программы торфодобычи в 1.100.000 тонн на основе быстрейшего и полного осуществления шести указаний тов. Сталина, наша краевая комсомольская организация может и должна помочь парторганизации края, под ее непосредственным большевистским руководством, обеспечить ударную, бесперебойную работу Гидроторфа, созданием мощного топливного фонда для НИГРЭС.

6 июня субботник в помощь дошкольникам

КОМИТЕТЫ, ЯЧЕЙКИ только спохватились...

Безответственность заменить ударной подготовкой

Постановление президиума Крайисполкома от 21 мая 32 г. о краевом субботнике в помощь дошкольному походу

Одобряя инициативу Крайкома ВЛКСМ о проведении краевого субботника в помощь дошкольному походу 6 июня с. г. президиум Крайисполкома постановляет:

Облисполкомам, РИК'ам, гор и сельсоветам обеспечить необходимое руководство и практическое участие в проведении субботника.

Использовать краевой субботник для широкой мобилизации внимания общественности к вопросам дошкольного воспитания в целях:

а) создания необходимой материальной базы для полной реализации контрольных цифр 32 г., охвата 518 тыс. детей дошкольников;

б) усиления нового строительства дошкольных зданий;

в) привлечения внимания трудящихся к улучшению качества дошкольной работы;

г) улучшения оборудования детских учреждений, создание трудовых уголков и рабочих комнат;

д) улучшение материально - правового положения дошкольных работников.

Зам. пред. Крайисполкома БУТКЕВИЧ.
Секретарь Крайисполкома ЛАРСКИЙ.

СВ РДЛОВСКИЙ РАЙКОМ НЕ ТОРОПИТСЯ

6 июня проводится субботник в пользу дошкольных учреждений. Однако, подготовка к нему проходит из рук вон плохо. До сих пор Свердловский райком ВЛКСМ не удосужился проверить, как обстоит дело с подготовкой к субботнику в ячейках. Нет никакой ясности и в вопросе использования людских сил, которые выйдут на субботник. Предполагалось использовать людей по выгрузке барж с дровами РОНО, но баржи нет, и к 6 июня едва она будет (?!..).

О других об'ектах работы все еще договариваются. Райкомом выявлены и учтены необходимые поделки и ремонты по детучреждениям, но расстановки сил на их выполнение все еще нет.

Надо срочно подобрать об'екты работы. Установить ответственных лиц за организацию работы, проверить, как ячейками выполняются указания РК, и оказать практическую помощь в их проведении.

Без этого субботник не примет массового размаха.

Бриг. «Лен. Смены»—В. Г.

И М ПИШУТ

Ждановская ШКМ завершила организацию фпработы. Выделены фпинсектор в ячейке и фпорганизаторы в группах. Заканчивается выделение общественных инструкторов. Решение КК ВЛКСМ о том, чтобы из каждых пяти комсомольцев, один был общественным инструктором, будет выполнено!

Швейпром

ТОЛЬКО ДУМАЮТ НАЧАТЬ

Бюро комсомольских комитетов первой и второй фабрик Швейпрома только думают начать подготовку к дошкольному субботнику.

Рабочие и работницы не знают о субботнике. Ни одной беседы, ни одного доклада о дошкольной работе и субботнике проведено не было.

Никаких мероприятий по развертыванию дошкольной работы комитетами комсомола фабрики не проводится.

Связи с работниками детучреждений и фабрикой нет. Секретари ячеек не знают, в какой конкретно помощи нуждаются дошкольные учреждения при их фабриках.

При такой надежде на самотек со стороны комсомола фабрик создается опасность срыва субботника. Этого не должно быть допущено.

Бриг. «Лен. Смены»—СУЧИН.

НТЗ им. Ленина

„НАЧАЛИ РАЗВОРАЧИВАТЬСЯ"

Подготовка к дошкольному субботнику на Телефонном заводе развернулась «скоропалительно».

До 29 мая о подготовке к субботнику ни в комитете, ни в ячейках не было разговора. Только в этот день спохватились комитетчики и «вытащили» вопрос на бюро. Вынесли решение, и, по их мнению, подготовка началась, начали разворачиваться.

Подготовиться к субботнику — это значит довести до сознания каждого комсомольца и каждого рабочего завода необходимость участия на субботнике. Указать отдельному комсомольцу, рабочему и всей массе, где они будут работать 6 июня. Этого еще нет у комсомольской организации Телефонного.

Надо выделить заранее руководителей бригад, подготовить точно места. Разворачиваться нужно быстрее, чтобы по-ударному провести субботник 6 июня.

Л.

НЕТ, ПЕРЕЛОМ ЕЩЕ НЕ СОВЕРШОН

ВУРТ попрежнему недооценивает работу сектора рационализации, не выполняет решений КрайКК—РКИ

После того, как «Ленинская Смена» вскрыла чрезвычайно тяжелое состояние сектора рационализации и изобретательства ВУРТ'а, довела дело до КК—РКИ, и после того, как КК—РКИ вынесла ряд конкретных мероприятий, обязывающих хозяйственные организации ВУРТ'а сделать немедленный перелом в создании условий работы сектора, положение последнего мало чем изменилось.

Прекрасные решения вуртовцев о задачах реализации указаний КК—РКИ и «Лен. Смены», подписанные Кандалинцевым, остались на бумаге.

Обстановка, в которой сейчас работает сектор рационализации, требует к себе серьезного внимания всей общественности. Сектор помещен в проходной комнате. При наличии работающих в секторе 13 чел., столы в его помещении так составлены плотно, что приходящие в сектор не могут пройти, чтобы не задеть сидящего сотрудника.

Вместе с сектором помещена техническая библиотека, которая заняла большую часть комнаты шкафами, книгами. **Материалы сектора поэтому разбросаны повсюду. Чертежи, патенты, карточки «СС», дела авторов, из-за отсутствия шкафов, свалены в груду.** Совещания «ИЗУЛ'а» проводятся в этой же комнате. При наличии присутствующих на совещании иногда до 10—15 чел., сотрудники сектора рационализации абсолютно лишаются возможности работать. Да и сам «ИЗУЛ» в такой обстановке не может работать, так как не имеется возможности разложить чертежи или поставить ту или иную модель, чтобы ее продемонстрировать перед участниками совещания.

Несмотря на то, что в секторе производится конструктивная разработка, изготовляются чертежи и имеется много ценных документов, в последнем нет ни одного стола и шкафа, которые бы отвечали своему назначению.

Сотрудники вынуждены работать на кухонных столах (?!), в то время как секретари дирекций Нефтефлота и сухогрузов работают на специально для них заказанных столах.

1 мая имелась директива организовать постоянно действующую комнату изобретателей, но до сих пор вопрос оставлен открытым из-за того, что... не могут предоставить рядом находящуюся комнату, которая была сделана недавно, за счет уплотнения площади сектора рационализации.

Все это говорит за то, что **ВУРТ не учел уроков, данных решением КрайКК—РКИ, не выполняет эти решения и попрежнему оппортунистически недооценивает значение работы сектора рационализации и изобретательства.** Этим самым срывается работа не только сектора рационализации, но и технической библиотеки, на которую также возлагается большая работа.

Все требования сектора об изменении условий остаются без внимания.

Такое положение дальше терпимо быть не может.

Водный транспорт требует глубокой реконструкции. Ее дают новые, поднимающиеся с низов сотни и тысячи рационализаторов и изобретателей из рядовиков рабочих водников. Сектор рационализации и изобретательства, тесно связавшись с массами изобретателей, претворяет их, дающие миллионы рублей экономии, предложения в жизнь. Сейчас работа сектора в результате невыполнения ВУРТ'ом решения край КК-РКИ поставлена под угрозу срыва.

КК-РКИ и общественность должны немедленно помочь сектору рационализации и изобретательства ВУРТ'а в создании для него надлежащих условий работы.

С. Р.

Решение есть, а вожатых... нет

Дать отрядам живых людей, а не резолюции

Комсомольские ячейки ст. Нижний Московско-Курской ж. д. прикрепленной пионербазой им. Андреева в количестве 380 пионеров ФЗС № 4, до сего времени руководят еще слабо.

С момента решения ЦК и КК ВЛКСМ прошло много времени для того, чтобы ячейки КСМ могли эти решения сделать боевой программой работы пионеров, по-боевому поставить работу в пионербазе.

К сожалению, этого нет. 6 пионерских отрядов в базе на сегодняшний день находятся без вожатых.

Комсомольские ячейки: холодной промывки паровозных бригад, горячей промывки будут возражать нам, заявляя, что они выделили на работу вожатых: **Уфина, Дрягина, Тарасова, Горбунова, Кондратьева и Удалова.**

Но это возражение будет не **основательно.**

Выделив вожатых, ячейки забыли проверить свое решение, заглянуть в работу отрядов. **В результате, из 6 выделенных вновь вожатых ни один в отряде не бывал.**

Почему эти комсомольцы не идут в отряд? Ответ таков: **некоторые комсомольцы с вынесением решений ячеек еще не знают (?!), другие приходили к вожатому базы и удивлялись тому, что их, не знающих пионерработу, назначили работать вожатыми.** Совершенно не удивительно то, что новички-вожатые, выделенные с производства, пионерработу не знают, так как ни один из них не имеет курсовой подготовки, поднятие квалификации вожатого через семинары, кружки не развернуто. **Районное бюро ДКО и комсомольские ячейки вновь мобилизованным вожатым не создали условий для повышения квалификации. Курсов по подготовке вожатых не организовано, семинары в базах не работают, районный же семинар, который охватывает вожатых баз, работает от случая к случаю, вопросы прорабатываются «вообще» —не подготовленными.**

Такое положение дальше терпимо быть не может.

Решение ЦК и КК КСМ ни в коей мере ячейками Моск.-Курск. ж. д. не осуществляются.

Канрайкому и райбюро ДКО нужно проверить кипы вынесенных решений по пионерработе и превратить их в живые дела.

ШУБАРИН.

Пионерский вопрос обойден

Пионерская организация завода им. Молотова с 15 апреля включилась во всесоюзное соревнование школ и отрядов на лучшее выполнение решений ЦК ВКП(б) о средней и начальной школе. Одновременно с этим развернута подготовка к десятилетнему юбилею пионерской организации.

Пионербаза завода им. Молотова на лучшую подготовку к 10-летию пионерорганизации организовала переходящее красное знамя между отрядами.

В связи с подготовкой к юбилею в ФЗС зав. Молотова было организовано 11 бригад самопомощи по работе с отстающими. В результате чего в школе нет ни одного отстающего в учебе. Проведена разгрузка пионеров и школьников, налажена политехническая практика, заключены договоры на соцсоревнование между отрядами и звеньями. 15 лучших ударников школы принято в пионеры.

Однако, в этой работе пионеры завода им. Молотова варятся в своем соку. **Комитет КСМ вопросом пионердвижения занимается плохо. До сих пор 4 пионеротряда и 4 октябрятских группы не имеют вожатых. Решения ЦК и Крайкома ВЛКСМ для комсомольского комитета не стали боевой программой в улучшении работы и конкретной помощи пионерорганизации.** Подготовка к оздоровительным мероприятиям развернута также слабо.

В отчетно-перевыборную кампанию союзных органов, **вопросы улучшения руководства пионерорганизацией в ряде ячеек совершенно обойдены.**

Ш-кин.

Школа ФЗС (при Нижпо. в рабе). Пионеры за выпуском очередного номера стенгазеты.

За рубежом

ГЕРМАНСКАЯ ПРОЛЕТАРСКАЯ МОЛОДЕЖЬ.

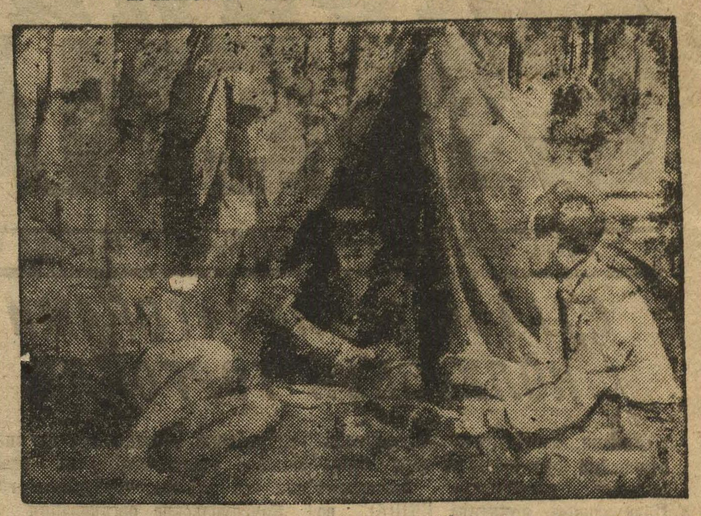

Германская комсомольская организация «Юнгштурм» проводит со своими членами экскурсии в окрестностях Берлина. Во время отдыха читаются лекции на политические темы, проводятся политбои, политбеседы и т. д.

На снимке: Приготовление обеда.

Германия на пути к фашистской диктатуре

КПГ с еще большей решимостью борется за дело пролетариата

Брюнинг сделал свое дело

БЕРЛИН, 31. ЦК компартии публикует заявление по поводу падения правительства Брюнинга, в котором говорится: «Свыше двух лет социал-демократические лидеры пытались уговорить германский пролетариат, что их открытая парламентская и внепарламентская поддержка правительства Брюнинга, их браун-зевенингзовская политика в Пруссии, их неограниченная помощь в проведении чрезвычайных декретов—является политикой «меньшего зла» для рабочего класса. Свыше двух лет социал-демократические лидеры лживо заверяли миллионные массы, что эта политика является «защитой от фашизма».

«Сегодня лишний раз выясняется, что компартия была полностью права, когда говорила массам, что политика ускоренной фашизации, проводимая правительством Брюнинга и его браун-зевенинговским филиалом, является в действительности не «меньшим злом», а политикой, которая прокладывает дорогу силам, добивающимся установления открытой фашистской диктатуры в Германии. Более реальной, чем когда бы то ни было становится угроза со стороны фашизма, этого смертельного врага германского пролетариата.

В этот час ЦК компартии вновь призывает всех классово - сознательных рабочих, работниц, рабочую молодежь, эксплоатируемых служащих, находящихся в нужде, мелкую буржуазию, беднейших крестьян,—об'единиться под знаком антифашистской борьбы».

Далее ЦК компартии заявляет: «грубая травля компартии, ведущей в Германии жестокую борьбу против кровавого фашистского террора, является неот'емлемой составной частью всеобщего наступления капиталистического класса против рабочего класса. Компартия продолжает с еще большей решимостью борьбу за дело пролетариата и точно также должен трудящийся народ об'единиться вокруг компартии, чтобы победоносно отразить наступление классовых врагов».

«С обострением фашистского курса,—говорится далее в заявлении,—растет опасность империалистической войны». Заявление кончается следующими словами: «ЦК компартии Германии призывает к революционно-массовой борьбе против империалистической войны. Любое нападение на Советский Союз обратиться в то же время против германского рабочего класса; против его борьбы за освобождение из цепей версальского рабства. Мобилизация масс на создание единого фронта на предприятиях, в учреждениях, в городе и деревне для борьбы против фашизма,—является основным требованием политического момента. Повсюду должны быть созданы комитеты единого рабочего фронта».

„ВОЛЯ" ФЕЛЬДМАРШАЛА ЧРЕЗВЫЧАЙНЫХ ДЕКРЕТОВ

БЕРЛИН. Сегодняшнее совещание Гинденбурга с Брюнингом не дало ожидавших Брюнингом положительных результатов. Наоборот, положение Брюнинга еще ухудшилось. Как сообщают, Гинденбург потребовал от Брюнинга удалить минтруда Штегерзальда (руководителя католических профсоюзов), минфин Дитриха (примыкающего к гос. партии), минпрода Шиле (близкого ланд-фольку), отставки бывшего военного мин. Гренера также с поста минвнудела.

Одновременно сообщают, что Гинденбург потребовал уже сейчас привлечь в правительство национал - социалистов, что, по мнению Брюнинга пока еще нецелесообразно. Готовность Брюнинга пополнить кабинет лицами, которые хотя формально и не примыкают к фашистским партиям националистов и национал-социалистов, но близки к этим партиям, сегодня же не удовлетворяет воинствующий блок националистов и национал - социалистов. Они требуют «голову Брюнинга», так как сомневаются, пойдет ли Брюнинг до конца по пути фашизации.

Орган националистов «Монтаг» выражает удовлетворение, что «впервые с 1919 года судьба кабинета зависит не от партийных комбинаций или голосований парламента, а исключительно от политической воли президента».

Кабинет подал в отставку

БЕРЛИН. Опубликовано следующее официальное сообщение: «Президент Гинденбург принял сегодня канцлера Брюнинга, заявившего об отставке всего кабинета министров. Гинденбург возложил на подавших в отставку министров обязанность временного ведения дел. Гинденбург примет сегодня председателя рейхстага Лебе и будет беседовать с ним о формировании нового правительства».

На степановской заставе

К. Ковалев, А. Литвин

(Из дневника выездной редакции)

Сегодня собрание второй бригады хватчиков **Рычкова.** На собрании шумно. В руках каждого рабочего—первый номер листовки выездной редакции. В этой листовке первая бригада хватчиков Тюфтина напечатала коротенькое сообщение о том, что она об'являет себя ударной, обязуется поднять производительность труда на 25 проц. и не пропускать мимо заставы ни одного глухаря.

Бригада **Тюфтина** вызвала на соцсоревнование бригаду Рычкова. Вот поэтому-то сегодня и шумит собрание второй бригады. Вторую бригаду задело за живое.

— Значит бригада Тюфтина нас на соревнование вызывает.

— Да!

— Так они же хуже нашего работают. Только вчера они мимо заставы пропустили несколько глухарей.

— Члены бригады Тюфтина частенько на работу опаздывают.

— Что ж это они нас переформить в работе хотят.

— Да где ей за нами гоняться, мы лучше работаем.

— Разве вы не можем ударниками быть—спрашивает у бригады бригадир Рычков.

— Можем!

— И будем!

— Кто за принятие вызова, давайте проголосуем.

Все рабочие, как один, в ответ на предложение бригадира Рычкова вскидывают вверх руки.

— А, чтобы они много не щеголяли, так мы им встречные обязательства можем выдвинуть.

— Какие?

— Закрепляемся за заставой до конца сплавного сезона. Не уйдем с работы пока полностью не будет закончен сплав.

Встречное обязательство торопливо вписывается в договор. По поручению бригад, договор подписывают новые ударники: **Василий Неустроев, Павел Рычков и Василий Куковякин.**

Бригады вступили в борьбу за первенство. Зорче стал взор хватчика в темную ночь, проворнее работают руки. Быстрее разрезают водную гладь хватальные лодки в погоне за глухарем.

— Сегодня бригада Тюфтина на целых 15 минут опоздала на работу, — сообщает нам бригадир второй бригады П. Рычков.

— В сегодняшнюю смену бригада Рычкова два глухаря пропустила мимо заставы. Договор они не выполняют,— сообщают ударники первой бригады Тюфтина.

Вначале между бригадами на почве борьбы за первенство проскальзывала скрытая неприязнь. Рабочие сплава, не прошедшие производственную школу, вначале радовались каждому промаху своего противника по соревнованию.

Только лишь после значительной раз'яснительной работы они уяснили истинное значение социалистического соревнования. Борясь за первенство бригады хватчиков, вместо неприязни, стали оказывать взаимную помощь друг другу.

Беседы и летучка делали свое дело. Одна бригада за другой вступали в соревнование. К концу работы выездной редакции все рабочие Степановской заставы были охвачены соцсоревнованием.

Соревнование плотов

Вечереет. Моросит дождь. Резкий ветер прибивает волны к невысокому песчаному берегу.

Волны качают лодку. Вдали, за крутым поворотом белеет флюгерный флажек. Там стоит грузовой плот № 82. Мы едем туда, захватив пару связок литературы и несколько свежих газет, в том числе и первые номера своей листовки.

Команда плота собралась в избушке.

Быстро завязывается знакомство и разговор. Молодежь сразу взялась за газеты. Комсомолец Ваня Рычков, внимательно читая листовку, сквозь зубы цедит:

— Много маток в соревнование вступило... Видишь, вот ударниками себя об'явили матки №№ 94, 93, и нам надо бы...

— Да, надо бы!

— Нет, не с кем. Команда у нас новая в Мулине организовалась. Сейчас уже трое суток стоим и ждем подчалки.

В разговор вмешивается лоцман матки, Булычев.

— А ребята правильно говорят. Мы можем соревноваться с маткой лоцмана Докучаева, под № 127. Она тоже ждет подчалка. Может, вместе в Вятку выйдем, и вот тогда посмотрим, кто лучше путь пройдет.

Тут же открывается небольшое собрание.

— ...Так, товарищи, решаем—об'явить себя ударниками и вызвать матку № 127 на соревнование... Каждый из нас, по-моему, должен взять на себя конкретное обязательство,— говорил Усатов.

— Позвольте мне,—просит слова лоцман Булычев.—Вы все ребята молодые, а я уже на плотах до десяти лет. И вот я обещаюсь помогать вам в работе, делиться своим опытом, проводить беседы по технике грузового сплава и на другие темы.

— Правильно, Иван Павлович! Ты опытный, а мы на плотах впервые. Ты поможешь. Нам техника нужна.

На завтра, 17 мая, в листовке появился вызов матки № 84.

Овладеваем техникой сплава

Команда нашей матки № 84, для того, чтобы боевыми темпами провести сплав, включается в соцсоревнование. Мы об'являем себя ударниками.

С места отправки до конечного пункта (лесозавод № 1, Вятка) мы обязуемся придти в течение 6 дней. Наша команда целиком закрепляется на работе до конца сплава. Так как большинство рабочих нашей команды на матке плывет впервые, лоцман матки, имеющий большой опыт, будет систематически проводить беседы по технике грузового сплава.

На лучшее проведение сплава мы вызываем на соцсоревнование матку № 127.

Н. С. Усатов, И. А. Булычев, Ив. Рычков.

А на другой день в листовке появился ответ матки № 12:

Вызыв принимаем

В номере сплавной листовки был опубликован вызов команды матки № 82 нашей матке, № 127.

Мы полностью принимаем вызов и об'являем себя ударниками сплава. Наша команда дает обязательство: в течение суток закончить подчалку. В Вятку мы обязуемся придти в течение 6 дней. Вся наша команда закрепляется на работе до конца сплава.

По поручению команды: **Докучаев, Панов и Докучаева.**

Так началось соревнование матки № 82 с маткой № 127. Так началось, организованное по инициативе выездной редакции, соревнование многих маток. Так мы реализовали лозунг, выкинутый в первом номере листовки—«Шире ряды ударников!». Во втором номере уже можно было рапортовать: «В борьбу за сплав вступают новые ударники».

Начало см. в № 126. Окончание завтра.

НА ЗАВОДАХ ФОРДА

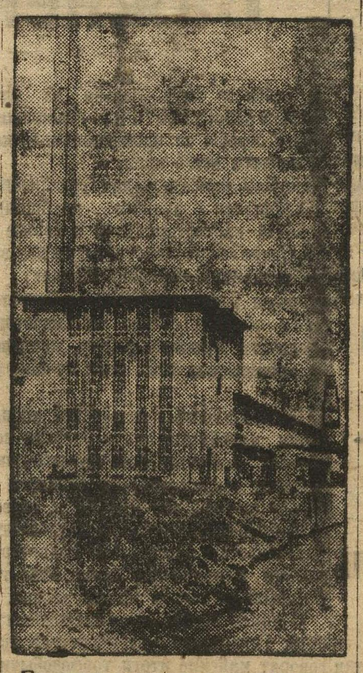

Гигантские предприятия Генри Форда в Детройте имеют вид выгоревшей местности. Отсутствие рабочих, ржавеющие станки, пустые цехи—вот, что прежде всего бросается в глаза

Ответственный редактор В. СИЛАЧЕВ.
Издатель—издательство «НИЖКОММУНА».

Адрес редакции: Кремль, Дворец Свободы, 3 этаж, тел.: отв. редактор—26—37, секрет.—26—50, общий—4—07. Ночная редакция 7—70. Рукописи не возвращаются. Условия подписки: на 1 мес.—60 коп., 3 мес.—1 р. 80 коп., 6 мес.—3 руб. 60 коп.

КРАЙЛИТ № 421. ТИРАЖ 20.000 ЭКЗ. «НИЖПОЛИГРАФ», ул. Фигнер, 32. РАЗМЕР: 44 × 62½.