СОЗДАДИМ 16 ДНЕПРОСТРОЕВ

МИЛЛИАРДЫ—ТУРБИНАМ СОЦИАЛИЗМА

Цена 3 коп. Пролетарии всех стран, соединяйтесь!

Ленинская СМЕНА

10 июня 1932 г. № 134 (853)

ОРГАН НИЖЕГОРОДСКОГО КРАЙКОМА И ГОРКОМА ВЛКСМ | ГОД ИЗДАНИЯ 3.

ЗАВЕРШИМ ФИНАНСОВУЮ БАЗУ ПЯТИЛЕТКИ

Пролетариат страны Советов в союзе с колхозным и трудовым единоличным крестьянством, под руководством ленинской коммунистической партии, добился величайших успехов в деле строительства социализма. Наша страна из страны отсталой, страны земледельческой в рекордные невиданные ранее историей сроки превращается в страну индустриальную. Завершена кладка фундамента строительства социализма. Для завершения первой пятилетки, мы должны в 1932 году выплавить 10.000.000 тонн чугуна, добыть 90.000.000 тонн каменного угля, 27.000.000 нефти, довести производство машин до 6,8 млрд. руб., мы должны завершить целый ряд не менее ответственных задач на других участках социалистического строительства.

Финасирование, усиленное финансирование «строительства крупной индустрии, строительства совхозов и колхозов», составляет основу развернутого бльшевистского наступления. «У нас лишь один путь к финансированию — путь собственных сбережений, путь социалистического накопления, на который неоднократно указывал Ленин, как на единственный путь индустриализации нашей страны». (Сталин), так как мы не встанем на путь кабальных концессий, кабальных займов у империалистов, не встанем на путь выкачки «добавочных капиталов» из колоний и полуколоний, не встанем на путь захватнических империалистических войн.

«Мы сами хозяева своей страны — писали в своем обращении к правительству рабочие, служащие и строители АМО им. Сталина.—Мы не можем останавливаться на полпути. Надо дальше и больше строить, но для этого нужны средства: Никто их нам не даст. Мы сами должны их раздобыть. Мы сами хозяева и мы дадим взаймы пролетарскому государству, чтобы обеспечить большевистские темпы социалистического строительства, чтобы добиться дальнейшего улучшения обслуживания рабочих и крестьян».

«Помните, что мы окружены врагами». Опасность интервенции в данный момент возросла, как никогда, ибо империализм ищет выхода из все развивающегося кризиса в захватнических войнах, и в первую очередь в войне против СССР.

К обращению амовцев присоединились строители крупнейших гигантов—Днепростроя и Кузнецкстроя, рабочие, ИТР ХТЗ им. Орджоникидзе, ХТЗ им. тов. Сталина, передовые колхозники. Пролетарии «Красного Сормова» перекликались с пролетариями «Красного Путиловца», Нижегородского автозавода, с Ярославским. Рабочие, колхозники, комсомолия Нижегородского края влили свой мощный голос в общесоюзное требование широчайших масс трудящихся об ускорении выпуска нового займа.

Решением правительства выпущен заем «Четвертого, завершающего года пятилетки» на сумму 3,2 млрд. руб. 3,2 млрд. руб. — это 5 магнитостроев, или 16 днепростроев—мощный вклад трудящихся Союза в социалистическое строительство.

Темпы размещения решают успех займа. Мы должны мобилизовать все силы на быстрейшую реализацию. Опыт прошлого года показал, что эта кампания может быть закончена в городе максимум в одну декаду, в селе в одну—две.

Работоспособность комсодов, помощь комсодам со стороны комсомола и других общественных организаций, четкость работы—будут решать успех. **Комсомол под руководством партии должен учесть прошлогодний опыт, искоренить бессистемность, преступную нечеткость в работе, использовать лучшие образцы массово-агитационной работы, добиться полного охвата подпиской на заем не только комсомольской и беспартийной трудящейся молодежи, но и всех рабочих предприятий, колхозников, единоличников, добиться победы в решительной борьбе с классовым врагом и его агентурой.**

Необходимо также выполнить задания по займу «Третьего, решающего года», широко увязать подписную кампанию с борьбой за выполнение финплана к 15 июня, за переходящее союзное знамя, за всесоюзное первенство. Досрочная реализация займа, как и выполнение всего финплана—должна стать одним из основных разделов подготовки к IV краевой и VII всесоюзной конференциям ВЛКСМ.

Комсомольцы паровозостроительного завода комбината «Красное Сормово», обсуждая обращение амовцев, досрочно подписались на заем в размере месячного заработка и вызвали комсомолию края последовать их примеру. Подхватывайте почин сормовичей—отвечайте правительству досрочной реализацией займа. Дадим месячный заработок взаймы государству!

ИЗ ПОСТАНОВЛЕНИЯ ЦЕНТРАЛЬНОГО ИСПОЛНИТЕЛЬНОГО КОМИТЕТА И СОВЕТА НАРОДНЫХ КОМИССАРОВ СОЮЗА ССР *о государственном внутреннем займе четвертого, завершающего года пятилетки (третьем выпуске государственного внутреннего займа „Пятилетка—в четыре года“)*

Рабочий класс, колхозное крестьянство и все трудящиеся СССР победоносно завершают в 1932 году построение пятилетки социалистического строительства.

Значительную роль в накоплении средств для дела социалистического строительства; для завершения пятилетки в четыре года сыграло успешное развитие государственного кредита (советских внутренних займов), опирающегося на огромное доверие широчайших масс трудящихся к политике коммунистической партии и советской власти и активное участие этих масс в социалистическом строительстве.

Заем 1931 года (Третьего, решающего года пятилетки), выпуск которого был предусмотрен в сумме 1,6 миллиарда рублей, был размещен в небывало короткий срок на сумму в 2 миллиарда рублей.

В интересах успешного завершения первой пятилетки в 1932 году и приступа к грандиозным сооружениям 2-го пятилетнего плана — плана построения бесклассового социалистического общества, идя навстречу многочисленным требованиям рабочих передовых заводов и крупных строек и передовых колхозников — Центральный Исполнительный Комитет и Совет Народных Комиссаров Союза ССР постановляют:

I. Сумма, срок строение и порядок реализации займа

1. Выпустить на сумму 3 миллиарда 200 миллионов рублей, сроком на 10 лет—с 1 декабря 1932 года по 1 декабря 1942 года ту часть государственного внутреннего займа «Пятилетка—в четыре года», которая предназначена для размещения в 1932—1933 г. (третий выпуск государственного внутреннего займа «Пятилетка—в четыре года»).

Наименовать эту часть: «Государственный внутренний заем четвертого, завершающего года пятилетки».

2. Заем состоит, из двух выпусков: а) беспроигрышного (без процентов) и б) процентного (без выигрышей).

Народный Комиссариат Финансов СССР распределяет сумму займа между беспроигрышным и процентным выпусками в соответствии с результатами подписки по каждому выпуску займа.

3. Заем выпускается в облигациях достоинством в 100 рублей каждая — неделимых и делимых на части.

Делимые облигации беспроигрышного выпуска выпускаются трех родов:

а) с подразделением каждой облигации на 2 равные части (по 50 руб.);

б) с подразделением каждой облигации на 4 равные части (по 25 руб.);

в) с подразделением каждой облигации на 10 равных частей (по 10 руб.);

Делимые облигации процентного выпуска выпускаются двух родов:

а) с подразделением каждой облигации на 4 равные части (по 25 руб.) и

б) с подразделением каждой облигации на 10 равных частей (по 10 руб.).

Отдельные части делимой облигации имеют одинаковый номер и обращаются самостоятельно.

Часть делимой облигации беспроигрышного выпуска дает право на соответствующую долю (1/2, 1/4, 1/10) выигрыша, выпавшего на целую облигацию.

Часть делимой облигации процентного выпуска дает право на соответствующую долю (1/4, 1/10) процентного дохода причитающегося на целую облигацию.

4. Оба выпуска займа делятся на разряды по 100 миллионов рублей в каждом разряде.

Каждый разряд беспроигрышного выпуска подразделяется на 20.000 серий по 50 сторублевых облигаций в каждой серии.

Каждый разряд процентного выпуска подразделяется на 100.000 серий по 10 сторублевых облигаций в каждой серии.

5. Порядок и условия реализации займа «Четвертого, завершающего года пятилетки», устанавливаются Народным Комиссариатом Финансов СССР.

II. Беспроигрышный выпуск

6. Весь доход по облигациям беспроигрышного выпуска выплачивается в виде выигрышей. В течение 10-летнего срока займа, каждая облигация обязательно выигрывает.

Выигрыши устанавливаются в 3.000 1.000, 500, 200 и 100 рублей, на облигацию достоинством в 100 рублей.

По беспроигрышному выпуску в течение 10-летнего срока производится 40 тиражей выигрышей по четыре тиража в каждом году.

7. Облигация, на которую выпал выигрыш, исключается из дальнейших тиражей выигрышей.

По выплате выигрыша облигация возвращается ее держателю для получения по ней нарицательной стоимости, выплачиваемой в следующие сроки:

Нарицательная стоимость облигаций, выигравших в 1—4 тиражах (в 1-м году) выплачивается с 1/XII—36 г.; в 5—8 тиражах (в 2-м г.) выплачивается с 1/XII—37 г.; в 9—12 тиражах (в 3-м году) выплачивается с 1/XII—38 г.; в 13—16 тиражах (в 4-м году) выплачивается с 1/XII—39 г.; в 17—20 тиражах (в 5-м году) выплачивается с 1/XII—40 г.; в 21—24 тиражах (в 6-м году) выплачивается с 1/XII—41 г.; в 25—40 тиражах (в 7—10 году) выплачивается с 1/XII—42 г.

8. Порядок и сроки производства тиражей выигрышей (ст. 6), устанавливаются Народным Комиссариатом Финансов Союза ССР.

9. Выплата выигрышей, выпавших на облигации беспроигрышного выпуска (ст. 6), производится до 1 декабря 1947 года. По истечении этого срока держатели облигаций теряют право получить выигрыши.

Пред'явление облигаций для получения их нарицательной стоимости (ст. 7) сроком не ограничивается.

III. Процентный выпуск

10. Весь доход по облигациям процентного выпуска выплачивается в виде процентов по купонам.

11. По облигациям начисляются 10 проц. в год. Уплата процентов производится один раз в год по купону, срочному 1 декабря каждого года, начиная с 1 декабря 1933 года.

12. Погашение облигаций процентного выпуска начинается с 1-го декабря 1935 года и производится в течение семи лет ежегодными тиражами погашения. В каждом тираже погашается по 1/10 суммы выпуска; оставшиеся непогашенными 8/10 суммы выпуска выкупаются, начиная с 1 декабря 1942 года.

Сроки и порядок производства тиражей погашения, а также порядок выкупа облигаций устанавливаются Народным Комиссариатом Финансов Союза ССР.

13. Нарицательная стоимость облигаций, вышедших в тираж погашения, выплачивается, начиная с 1 декабря того года, в котором происходил тираж погашения. С этого же срока прекращается течение процентов по облигациям, вышедшим в тираж.

14. Купоны по облигациям процентного выпуска (ст. 11) могут быть пред'явлены к оплате до 1 декабря 1947 года. По истечении этого срока держатели купонов теряют право получить платежи по купонам. Пред'явление облигаций процентного выпуска для получения их нарицательной стоимости (ст. 13) сроком не ограничиваются.

IV. Льготы и условия обращения облигаций займа „Четвертого, завершающего года пятилетки

15. На облигации займа «Четвертого, завершающего года пятилетки» распространяются льготы и условия обращения (продажи и залога), установленные ст.ст. 16—19 постановления ЦИК и СНК Союза ССР о выпуске государственного внутреннего выигрышного займа «Пятилетка — в четыре года». (С. З. СССР 1930 г. № 35, ст. 379).

V. Отчисления в государственные бюжеты союзных республик в местные бюджеты и на нужды хозяйственного и культурного строительства РККА и РК милиции

16. От сумм, полученных за облигации займа «Четвертого, завершающего года пятилетки», устнавливаются отчисления в государственные бюджеты Союзных Республик и в местные бюджеты.

17. В государственные бюджеты союзных республик отчисляются 15 пр. суммы займа, размещенной среди рабочих и служащих на территории каждой союзной республики.

18. Отчисления в местные бюджеты производятся в следующих размерах:

а) от суммы займа, размещенной среди рабочих и служащих как в городских, так и в сельских местностях, отчисляются 10 проц.;

б) от суммы займа, размещенной среди прочего населения,—25 проц.

Указанные отчисления в городах и рабочих поселках поступают полностью в местные бюджеты этих городов и поселков, а в сельских местностях — распределяются райисполкомами между районными и сельскими бюджетами с тем, чтобы в каждый сельский бюджет поступило не менее 15 проц. от суммы займа, которая размещена среди крестьянского населения на территории, охватываемой сельсоветом.

Там, где нет самостоятельных сельских бюджетов, установленные для них отчисления поступают в районный бюджет.

19. Отчисления в государственные бюджеты союзных республик и в местные бюджеты обращаются на нужды хозяйственного культурного строительства данной республики, города, района или села.

20. От сумм, полученных за облигации займа «Четвертого, завершающего года пятилетки», размещенные в частях и учреждениях рабоче-крестьянской Красной армии (в том числе Об'единенного государственного политического управления и конвойных войск Союза ССР), а также среди работников рабоче-крестьянской милиции, отчисляется 10 проц. на нужды хозяйственного и культурного строительства РККАрмии и РК милиции.

21. Народный Комиссариат Финансов Союза ССР издает инструкцию о порядке производства отчислений в республиканские и местные бюджеты и на нужды хозяйственного и культурного строительства РККАрмии и РК милиции.

Председатель ЦИК СССР Калинин.
Зам. председателя СНК СССР Куйбышев.
И. о. секретаря ЦИК СССР А. Медведев.
Москва, Кремль, 8 июня 1932 г.

«МЫ—ХОЗЯЕВА СВОЕГО СОЦИАЛИСТИЧЕСКОГО ОТЕЧЕСТВА».

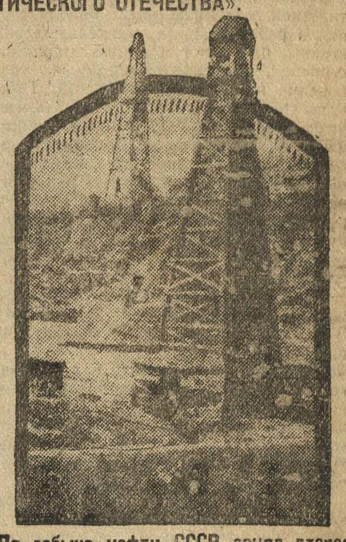

По добыче нефти СССР занял второе место в мире, увеличив ее в 1931 г. на 22 проц. В 1932 году, мы должны добыть 27.000.000 тонн. На снимке: нефтяные вышки Грозного.

КОМСОМОЛ—УДАРНИК РЕАЛИЗАЦИИ ЗАЙМА

Досрочным размещением отвечать на решение правительства

Решение встретим по-боевому

На основе правильной расстановки комсомольских сил и неослабного внимания комитета комсомола к делу выполнения финплана, завод № 21 им. тов. Енукидзе, **ВЫПОЛНИЛ ФИНПЛАН ВТОРОГО КВАРТАЛА НА 117 ПРОЦ. И ВСТРЕЧНЫЙ ФИНПЛАН НА 132 ПРОЦ.**

На основе достигнутых результатов, мы заверяем Краевой комитет, что мы по-боевому встретим решение правительства о выпуске нового займа. Комсомолия завода будет в передовом отряде подписчиков на заем «Четвертого, заключительного года пятилетки».

По поручению коллектива комитета ВЛКСМ
Л. ЧЕРНЕНКОВ.

Победа будет завоевана

Зуевская КСМ организация к своей районной конференции пришла с большими победами. Финплан второго квартала выполнен на 92 проц., по сберделу на 103 проц. Продолжаем борьбу за 100-проц. выполнение финплана. Премируем лучших комсомольцев-ударников.

Райком ВЛКСМ, Райсберкасса.

«МЫ—ХОЗЯЕВА СВОЕГО СОЦИАЛИСТИЧЕСКОГО ОТЕЧЕСТВА».

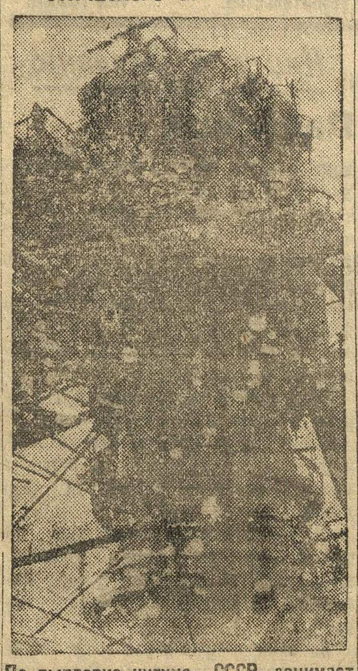

По выплавке чугуна СССР занимает третье место в мире. В 1932 году, мы должны выплавить 10.000.000 тонн чугуна.

На снимке: пущенная на-днях комсомольская домна—Уникум. Проектная мощность 900 тонн.

Будем ударниками финфронта!

Курмыжская районная конференция ВЛКСМ, обсудив вопрос о выполнении финплана, приветствует Сергачскую организацию, взявшую на буксир Курмыжский район. Делегаты конференции об'явили себя ударниками на выполнение финплана и в частности квартальное задание по займу «Пятилетка второго выпуска». Делегаты взяли обязательство развернуть широкую массовую работу по новому займу.

А. Б—Н.

130 проц. месячного заработка

По инициативе комсомольской группы в Нижегородском Крайсовете НПСО «Динамо», развернута большая подготовительная работа по проведению подписки на новый заем. Комсомольцы провели общее собрание, на котором обсудили письмо рабочих завода им. Сталина. **ДИНАМОВЦЫ ПОДПИСАЛИСЬ НА ЗАЕМ В РАЗМЕРЕ 130 ПРОЦ.** месячного заработка и вызвали на соревнование КСМ, финчасть и магазин «Динамо».

Е. Р.

«МЫ—САМИ ХОЗЯЕВА СВОЕГО СОЦИАЛИСТИЧЕСКОГО ОТЕЧЕСТВА».

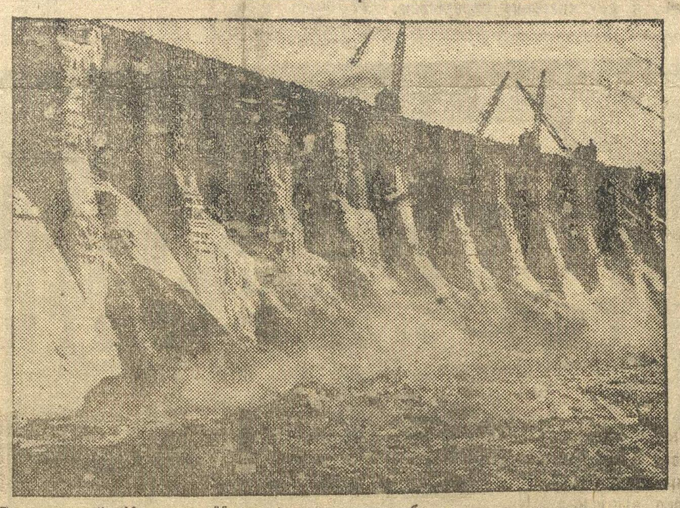

«Днепрострой, Кузнецк, Магнитогорск, автомобильные и тракторные гиганты, Березняки, сотни, тысячи предприятий, сотки строек, каких мир не видел,—все это дело наших рук, все это дело нашей революционной преданности делу партии Ленина, все это мы с вами, товарищи, строим на свои собственные средства, за наш собственный социалистический счет». (Из письма рабочих специалистов и служащих Моск. автозавода им. Сталина). На снимке: плотина Днепростроя.

КОМСОМОЛЬЦЫ БУМКОМБИНАТА ДАЙТЕ СВЕРХПЛАНОВЫЙ ЭШЕЛОН БУМАГИ „ЛЕНИНСКОЙ СМЕНЕ“

Открытое письмо—вызов III КСМ конференции завода № 80 к комсомольцам Балахны

На основе решений партии и комсомола, реализации 6 указаний тов. Сталина, под руководством парторганизации и райкома ВЛКСМ, мы неуклонно шли вперед по пути преодоления производственных трудностей. И сегодня мы громогласно заявляем, что добились огромных успехов.

В период подготовки к III краевой и VII всесоюзной конференциям КСМ мы провели 15 субботников по очистке территории завода с охватом около тысячи человекодней. Организовали 7 комсомольских хозрасчетных бригад на производстве и одну комсомольскую бригаду «ДИП» на строительстве. Имеем 352 комсомольцев-рационализаторов, 242 комсомольца изучают систематически техучебу. Распространили техзайма на 60 тыс. уччасов.

Благодаря развернутой массовой работе, комсомольское производство № 8 выполнило промфинплан на 150 проц. Изысканы силами комсомола, новые формы борьбы, за чистый культурный станок, общественно-показательный суд над станком.

Вся эта работа проходила и проходит непосредственно под руководством КК ВЛКСМ и ее органа «Ленинской Смены». Роль «Ленинской Смены» в мобилизации внимания комсомольцев нашего завода, как и всей краевой организации, вокруг важнейших вопросов, несомненно велика.

До III краевой конференции ВЛКСМ остались считанные дни. Пробелов в нашей работе еще много, особенно в тех районах, которые далеки от центра. Главное сейчас передача опыта передовых отстающим, чтобы все организации подтянуть к передовым. Рупором, боевым организатором передачи опыта является краевая комсомольская газета «Ленинская смена». Но в силу своего маленького размера, удовлетворить полностью запросы комсомолии края она не может.

Комсомол бумкомбината Балахны, от вас зависит многое. Обеспечьте краевую комсомольскую газету «Ленинскую смену» бумагой. Дайте ей возможность полностью развернуть свои четыре полосы для разговора с нами, для постановки новых задач, для широкого освещения опыта передовиков и материалов III краевой и VII всесоюзной конференций.

Организуйте сверхплановый эшелон бумаги для «Ленинской смены» имени III краевой конференции. Пусть это будет важнейшей производственной задачей вашей ударной подготовки к III краевой конференции.

Комсомольцы Балахны за вами решающее слово!

С комсомольским приветом
III комсомольская конференция завода № 80.

С районных конференций комсомола города

Открылась V Свердловская районная

В 7 час. 50 минут вечера, с опозданием более чем на час, в Большом зале клуба Ворошилова, открылась V Свердловская районная конференция ВЛКСМ. Конференцию открыл вступительным словом ответственный секретарь райкома тов. Малышев.

В президиум конференции выбраны тт.: Огурцов (секретарь Свердловского РК ВКП(б), Филинов (РК ВКП(б), Попов (секретарь КК ВЛКСМ), Распевин (секретарь КК ВЛКСМ), Зотин, Соловьев (секретари Нижгоркома ВЛКСМ), Белобородов, Лукин (КК ВЛКСМ).

Сегодня, с 10 часов утра, конференция продолжает свою работу в клубе им. Свердлова. На повестке дня—прения по докладам т. Лукина. Вечером на конференции предполагается выступление комсомольского поэта тов. Иосифа Уткина, Василия, Каменского, Веры Инбер.

Закончилась XXII Канавинская конференция КСМ

Вчера вечернее заседание было посвящено прениям по докладу секретаря РК ВЛКСМ т. ВОЛКОВА.

В прениях выступило 25 человек. Выступающие товарищи подвергли здоровой критике работу РК КСМ.

Конференция приняла решение по докладу БК КСМ и РК КСМ и пионерской работе.

Подробно—в завтрашнем номере.

Сормово

ОКАЗЫВАТЬ ПОВСЕДНЕВНУЮ ПОМОЩЬ ПИОНЕРАМ,—ПРЯМОЙ ДОЛГ КОМСОМОЛА

Отв. секретарем РК ВЛКСМ избран т. М. ТРЕТЬЯКОВ

Предрайбюро ДКО Сормова Чулков меньше говорил о достижениях пионерской оргнизации.

Основная часть доклада тов. Чулкова пронизана теми **безобразными недостатками**, которые имеются в практике работы пионерорганизации Сормова. Цифры—они показательны.

— Разве это не безобразие—говорит тов. Чулков—когда на 61 отряд пионеров, мы имеем выделенных вожатых только 38 чел. и на 86 октябрятских групп выделено только 11 вожатых?

Состояние работы пионерорганизации, комсомольское и партийное руководство неудовлетворительно, — вот каков общий вывод из доклада тов. ЧУЛКОВА.

Взрывом аплодисментов конференция встречает рапорт трехтысячной армии октябрят.

— 303 лучших октябрят мы в подарок конференции передаем в пионерскую организацию—читает октябренок Аронов.

Самокритический доклад тов. ЧУЛКОВА вызвал оживленные прения. Выступавшие делегаты дополняли конкретными фактами оценку, данную тов. Чулковым. Факты разительны.

— На «Новом Сормове»—рассказывает тов. Матвеев—все в порядке: предзаводского бюро ДКО есть, бюро ДКО, работниками укомплектовано, нехватает только одного нет пионербазы?

— Тов. Вяхирев под смех делегатов рассказывает, как относятся к пионервожатым, к пионерработе.

— Я член сберкассы и на пионерработу не могу итти—так заявил один комсомолец.

— Надо кончить говорить о том, что пионеры строители социализма, и что нужно им помогать, от слов нужно, наконец, перейти к практической помощи.

О безобразном положении с октябрятской работой рассказывает тов. МИХАЛКИНА.

Выступавшие в прениях тт. Распевин, Щемракова, Смирнов и друг., указывают на то, что центром всей работы должно стать школа. Программу действий пионерорганизации развернул в своем выступлении тов. Старшев пред. гор. бюро ДКО.

Прения по докладу тов. ЧУЛКОВА, вскрыли все болезни в работе пионерской организации Сормова. Задача Сормовской организации заключается сейчас в том, чтобы сделать действительно коренной перелом в работе пионерорганизации.

С большой речью о новых задачах перестройки КСМ работы выступил секретарь Городского комитета ВЛКСМ тов. Зотин.

Под громкие аплодисменты, конференция принимает предложение тов. Самойлова, просить правительство о скорейшем выпуске займа четвертого, заключительного года пятилетки.

Приступают к выборам.

◆◆ В пленум райкома выбрали 82 человека и 11 кандидатов. Под шумные аплодисменты выбираются в пленум РК: тт. Пугачевский, Попов, Распевин, Зотин, Третьяков и друг.

◆◆ Выбирается делегация на городскую конференцию комсомола в количестве 58 человек.

◆◆ После закрытия конференции состоялся первый пленум РК.

Ответственным секретарем районного комитета единодушно избран тов. М. ТРЕТЬЯКОВ, зав. орг. отделом — тов. МАМКАЕВ, зав. МЭО—САЛТАНОВ, зав. ОПТУ—БОГУСЛАВСКИЙ, зав. культобр. и быта—БЛАГИН, пред. райбюро ДКО—тов. ЧУЛКОВ и зав. военным отделом—тов. ЛАРЮШКИН.

На трибуну Свердловской конференции ВЛКСМ

ОПЛАТИТЕ СЧЕТ ВТОРОЙ ПЯТИЛЕТКИ

Растить специалистов-организаторов производства, овладевших высотами наук

Бороться за партийность в науке, за качество учебы, за здоровый быт студента

КОМСОМОЛЬСКОЕ ВНИМАНИЕ ТЕХНИЧЕСКИМ КАДРАМ

Вторая пятилетка, являющаяся пятилеткой максимального использования и развития производительных сил страны, пятилетка мощного машиностроения, пред'являет огромные требования на технические кадры. Причем, эти кадры должны обладать **«на ряду с достаточно глубокими специальными техническими и экономическими знаниями, широким общественно-политическим кругозором и качествами, необходимыми для организаторов производственной активности широких масс трудящихся».** (Из постановления ноябрьского пленума ЦК ВКП(б).

Отсюда от комсомола **требуется** серьезное внимание к работе ВТУЗ'ов, институтов, техникумов, школ ФЗУ.

Большая ответственность в деле подготовки пролетарской производственной технической интеллигенции, ложится на свердловскую районную организацию комсомола, в районе деятельности которой сосредоточены кузницы социалистических кадров.

Начавшаяся вчера конференция подведет небезуспешные итоги работы на этом фронте. Яркой иллюстрацией борьбы комсомола, под руководством партии, за качество пролетарских специалистов может служить работа ударного механико-машиностроительного института и ряда других.

Но многое еще нужно сделать для того, чтобы наш пролетарский специалист был специалистом, отвечающим требованию периода социализма.

В порядке прений мы выносим на обсуждение конференции ряд предложений. Осуществление этих предложений даст высокое качество пролетарского специалиста.

Наши предложения таковы:

1. Развернуть усиленную борьбу за партийность в науке, за новые формы обучения во ВТУЗ'е, за обучение без отрыва от производства.

2. Драться за фактическое проведение в жизнь активных методов преподавания.

3. Бороться за правильную постановку производственной практики, которая была бы построена на основе органической связи теории и практики, тем самым переходя в производственное обучение.

4. Вести повседневную работу по обеспечению ВУЗ'ов учебниками, техническим оборудованием, лабораториями и т. д.

5. Наладить рационализацию времени, быта и всей учебной жизни студента, поставить на высшую ступень марксистско-ленинское воспитание и всю общественно-воспитательную и раз'яснительную работу.

6. Еще больше развернуть социалистическое соревнование и ударничество, подчиняя его глубине проработки материала, рационализации учебы, улучшению качества подготовки специалистов.

Активная работа комсомола по выполнению этих шести предложений обеспечит выполнение четвертого условия тов. Сталина, которое требует **«добиться того, чтобы у рабочего класса была своя собственная производственно-техническая интеллигенция».** (Сталин).

УЧИТЕСЬ У КОМБИНАТА ИНДУСТРИАЛЬНЫХ ТЕХНИКУМОВ

Хорошая постановка культурно-бытовой работы **способствует плодотворной учебе.** Это осознала комсомольская организация комбината индустриальных техникумов, **уделяющая серьезное внимание студенческому быту.**

Общежитие, разместившееся в одном из корпусов на Ярмарочной территории, выделяется от целого ряда других.

В комнатах **чистота, не курят, светло.** Соблюдается **тишина,** дающая возможность студентам заниматься. Постельные принадлежности меняются 2 раза в месяц (часто задерживает прачечная). Регулярно студенты посещают баню. Строго соблюдаются правила внутреннего распорядка. **Развернуто соцсревнование между комнатами на лучшее соблюдение санминимума.**

26 комната (староста т. Никулин), как лучшая, была премирована. **Общежитие индустр. техникумов соревнуется с общежитием медтехникума.** Следует отметить **спаянность** коллектива. Свободное от учебных занятий время студенты проводят организованно. Они устраивают вечера самодеятельности и т. д., проводят беседы, читки газет, играют в волейбол на устроенной ими около общежития спортплощадке, проводят коллективное хождение в кино, театр и т. д. 6 июня все участвовали в субботнике помощи дошкольному воспитанию, 12—намечают провести военизированный поход и т. д. В общежитии выходит **стенгазета** (правда, редко, один раз в месяц) **«Наш быт и учеба».** До наводнения регулярно проводилась **утренняя физкультурная зарядка,** которая сейчас возобновляется.

По комсомольской линии к каждой комнате прикреплен товарищ, отвечающий за политико-моральное состояние студентов комнаты. **Сейчас студком и комсомол прорабатывают вопрос о создании бытового студенческого коллектива.**

Остальные общежития, расположенные на Ярмарке, должны взять пример с студентов комбината индустриальн. техникумов.

Бригада «Лен. Смены»:
Ш. ГОЛЬДШМИДТ.
ЕФВАР.

О ПЮРЕ, КАПУСТЕ И ЧИНУШАХ из СТОП

Есть при студдоме им. Лядова столовая. Тысяча студентов механико-машиностроительного института, живущих в здании студдома, недовольны столовой. Столовая неудовлетворяет пред'являемым к ней требованиям. Кормит она в большинстве своем отвратительными обедами, состоящими по обыкновению из картофельного «пюре» на первое и капусты—на второе. **Меню студенческих обедов, меняется раз в полторы декады. Вечно стандартный обед, как ни странно, стоит... 50 к.,** тогда как стипендия рабфаковцев не превышает 40 руб. Есть обеды и по 1 руб., состоящие из того же мню, но только щи бывают с мясом.

Качество пищи продолжает оставаться скверным.

Столовая работает только с 3 до 11 веч., с двухчасовым перерывом. Утром же, когда надо уходить на учебу, столовая и буфет закрыты, так что студентам приходится или уходить без завтрака, или же довольствоваться хлебом и водой.

Студенческие организации, в том числе и комсомольские, долго добивались улучшения работы столовой, но СТОП (Свердловский трест общественного питания) навстречу студентам не идет и не желает что-либо предпринять по лучшей постановке общепита студентов.

Чинуши из СТОП'а не желают понимать, что от качества работы столовой в значительной степени зависит и качество учебы студентов.

Свердловский райком комсомола постановкой общественного питания студентов, работой студенческих столовых и т. д. интересуется очень и очень мало.

К. Б.

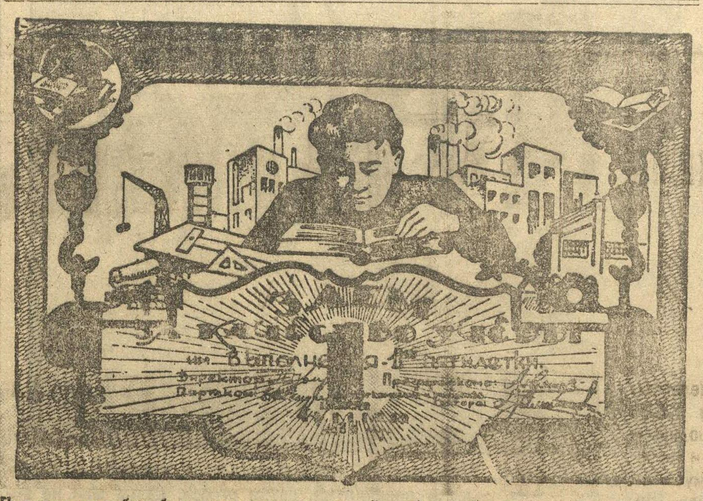

Путевка для борьбы за овладение наукой—облигация залога качества учебы, который широко распространен в механико-машиностроительном институте и в других вузах и техникумах края.

Волга

МЕХАНИЗАЦИИ НИЖПОРТА УГРОЖАЕТ СРЫВ

К суровой ответственности виновников, добиться перелома выполнения заказов

Решающую роль в выполнении погрузо-разгрузочных работ в эту навигацию будет играть механизация. 76 проц. общего грузопотока должны перевалить механизмы. Прошлогодними темпами работать в этом году нельзя.

Считанные дни остались до начала работы механизмов, а готовность механизации не превышает 45 проц. **По существу работа механизмов на июнь срвана. Преступную роль в срыве их ремонта сыграл сектор механизации порта во главе с тов. Слоновым. Перед началом водополия тов. Слонов успокоил общественное мнение в готовности механизации на 95 проц. (?!).**

По его мнению остались «пустяковые недоделки», которые быстро будут ликвидированы. **Он авторитетно заявлял—вся механизация будет готова в срок.** Вместо того, чтобы использовать все возможности и средства для борьбы за выпуск последней в срок, тов. Слонов обманул общественность, демобилизовал ее силу. Вместо того, чтобы самому закончить «пустяковые недоделки», не сдав дело, он уезжает... в дом отдыха (!).

Затоны срывают заказы

Неготовность механизмов идет главным образом за счет затонов. Несмотря на их неполную загруженность механизмы все-таки не ремонтируются. **В затоне им. Карла Маркса стоит на ремонте кран Чернигов, один из решающих механизмов с мощностью 120 тонн в час.** Казалось бы надо было ожидать усилия всех затонских организаций для выпуска его в срок. Но не тут-то было, **прошли все сроки, а кран не готов. Ссылка на отсутствие материалов не верна, ибо нужные материалы для механизмов на складах порта имеются.**

Там же для «Макензена» не готовы шкивы, втулки и шестеренки.

В затоне им. «25 Октября» еще более безобразные факты. Там стоят на ремонте **дроповерегружатели.** Задержка происходит благодаря тому, что не обито железом машинное отделение. **Железо, присланное портом, было израсходовано администрацией не по назначению, поэтому сейчас механизмы не ремонтируются.** Там же был принят заказ на деревянную ферму. **В настоящее время затон отказался выполнить заказ. Этим сорвана работа цепных конвейеров.**

Долги по механизации имеет и затон им. Ждакова—стрелы для конвейеров и упорные балки для железобетонного дебаркадера.

Городецкий затон не изготовляет фермы и фундаменты для цепных конвейеров.

Мастерские НУКРТ'а им. Зайцева, сорвали сроки по изготовлению шкивов, звездочек и стрел.

Сегодняшнее состояние угрожает срывом

Работа первого механизма и на Флачной сигнализирует о крупных недочетах. Механизмом за май план выполнен на 25 проц. Произошло это благодаря **неполной его загрузки, несвоевременной подачи к нему судов и плохой работой обслуживающего его персонала.**

Преступное головотяпство проявили в подготовке механизации к эксплоатации сектора снабжения и механизации.

Энергострой не проводит электроремонт только потому, что сектор механизации не перевел на его счет... 500 руб. **На 32 участке эстакады должны были быть готовы к 2 мая, а они и сейчас все еще «готовятся». Большая задержка идет в устройстве сходней, мостков и лабазов.** И все это потому, что **сектор снабжения не соблагоизволил заготовить своевременно тесу и пиломатериалу.**

Не лучше обстоит дело с **ремонтом ж.-д. ветки на Сибирских пристанях.** Темпы последнего нисколько не обеспечивают нормальной разгрузки и загрузки участков и складов товарами.

Комсомол порта бьет тревогу

Комсомолия Нижпорта не раз била тревогу перед общественностью по вопросам неудовлетворительности состояния механизации. Сейчас комсомол в затоны разослал специальных людей, которые будут мобилизовывать общественность на борьбу за своевременный и досрочный ремонт механизмов.

Установил самоконтроль за ходом монтажа погрузо-разгрузочных работ. На решающие механизмы расставлены комсомольские бригады. **16 комсомольцев работают механизаторами.**

Считая положение на фронте готовности механизации явно угрожающим срывом грузоперевозок, комсомолия Нижпорта бьет еще раз тревогу перед советской общественностью Нижкрая, пред'являет социалистический счет КСМ затона и НУКРТ'а и требует привлечения к суровой ответственности виновников срыва механизации.

Мы не позволим головотяпам срывать грузоперевозки, тормозить соцстроительство.

ПОРТОВОЙ.

Кавшкола должна существовать

В Н.-Новгороде по решению президиума Крайсовета ОАХ ликвидирована краевая кавалерийская школа Осоавиахима.

За два с половиной года работы школа не пользовалась достаточным вниманием со стороны Крайсовета ОАХ. Крайсовет школой не руководил. В результате школа была приведена к полнейшему развалу.

Для того, чтобы ликвидировать все прорывы в работе этой важнейшей школы Свердловский райком партии принял ряд решительных мер. Школа была реорганизована. Школа была очищена от чуждых людей, которые попали сюда благодаря преступному попустительству руководителей.

Вокруг школы начал сколачиваться крепкий актив. Недавно школа выпустила около 70 допризывников-конников в армию. Широко развернулась учебная работа. Партийно-комсомольская прослойка выросла с 0,6 проц. до 26 проц.

В то время, как школа начала расти, 19 мая на заседании президиума Крайсовета ОАХ был поставлен вопрос о ликвидации школы. Ни партийная группа школы, ни конный сектор об этом абсолютно ничего не знали. Среди широкой общественности этот вопрос не был поставлен.

В течение нескольких дней, даже без всякого ведома ЦС Осоавиахима, школа была расформирована. Инициаторами разгона школы является зам. пред. совета ОАХ тов. **Сурнин** и пом. нач. отдела боевой подготовки **Солнышков.**

Это решение должно быть немедленно отменено. Кавшкола в Нижнем должна существовать. Виновные в ее разгоне должны быть привлечены к строжайшей ответственности.

Партийно-комсомольский и общественный актив кавшколы.
(Следует 47 подписей).

И. Уткин и В. М. Инбер в редакции „Ленинской Смены"

Вчера в редакции «Ленинской Смены» состоялась встреча сотрудников редакции с поэтами **Иосифом Уткиным** и **В. М. Инбер.** В двухчасовой беседе, поэты познакомили аудиторию с суммой вопросов, связанных с реализацией постановления ЦК ВКП(б) «О перестройке литературно-художественных организаций».

ИОСИФ УТКИН, рассказал о том положительном влиянии, которое **постановление ЦК оказало на значительные слои «попутнической» литературы, на таких писателей, которые встают в своем творчестве на позиции рабочего класса.** Поворот к творчеству, работа писателя, стоящего на платформе советской власти, над художественными произведениями, постановка творческих вопросов, соревнование путем дачи конкретных художественных произведений—вот, что должно стать основой работы многочисленных отрядов советской литературы.

Положение в РАПП за последние месяцы свидетельствует очень ярко — говорит Уткин—о большом усилении элементов групповщины, об усилении ненормального администрирования, о подмене творческого анализа их произведений со стороны критики—беспринципным командованием поэтами со стороны определенных звеньев РАПП.

— «Многие критики РАПП еще недостаточно усвоили подлинный смысл решения Центрального комитета и продолжают проявлять реваншистские «вожистские» настроения».

В заключение Уткин остановился на вопросе о своей дальнейшей работе, поделился творческими планами, рассказал о положении на молодежном участке пролетарской поэзии, а также отметил трудности перестройки комсомольских писателей, работающих в «Комсомольской Правде».

«Мы должны—говорит Уткин—повернуться лицом к писателям и поэтам из «попутчиков», работающим на основе реализации решения ЦК и всячески привлекать их к работе в комсомольской печати, создавая соответствующую творческую обстановку».

В своем выступлении **В. М. ИНБЕР** остановилась на недостатках РАПП'овской критики. «Основной болезнью критиков-рапповцев—сказала Инбер—являлся схематичный, нечуткий подход к творчеству.

«Многие критики РАПП (например, **Грудская, Мустангова** и друг.), критиковали не то, что содержалось в художественном произведении, а то, что создавалось ими самими путем тех или иных аналогий с определенными звеньями произведений. Затем Инбер, осветила свое отношение к последнему поэтическому совещанию РАПП'а, где имели место выступления, в которых были сильны элементы групповщины.

«Теперь после постановления ЦК—говорит в заключение Инбер—для нас открываются колоссальные творческие перспективы и все мы, вчерашние «попутчики», сегодняшние союзники, должны усиленно работать над книгами, создавать большие произведения».

Встречаем конференцию повышением успеваемости

Рапорт комсомола НММИ

На нас выпала почетная задача подготовить высококвалифицированных командиров социалистической промышленности, способных понять и преломить в практической работе политику нашей партии, умеющих сочетать достижения науки и техники с энтузиазмом рабочего класса.

Комитет комсомола, под большевистским руководством парткома, сумел мобилизовать инициативу и широкий энтузиазм студенческих масс и всей молодежи на борьбу за лучшие показатели в учебе, за политическую стойкость и монолитность рядов.

По институту разработаны профили по всем специальностям, твердые учебно-производственные планы. Институт перешел на активный метод преподавания, ликвидировал обезличку и уравниловку в учебной работе. Значительно улучшено качество постановки НПО. Приступили к развертыванию учебы без отрыва от производства; на заводе «Красное Сормово» обучается 175 чел., на автозаводе—90 чел.

В первом полугодии текущего учебного года мы имели: выполнение учебно-производственного плана на 94,3 проц., успеваемость на 92,8 проц.

Если раньше в институте было 678 академических «хвостов», то сейчас, благодаря решительной борьбе за повышение усеваемости, имеем только 30. В годовщину соцсоревнования за хорошие показатели в учебе премированы 8 комсомольцев.

Успеваемость коммунистов и комсомольцев на 1 апреля 32 г. составляла 30 проц. хороших отметок, к 1 июня уже 40 проц. Выпущен заем качества учебы, которым охвачены все комсомольцы.

За хорошую работу на производственной практике ряд групп и отдельных студентов-комсомольцев: Хомаков, Колпаков, Титов и друг. премированы.

Техпропаганда занимала одно из первых мест в работе комсомола. Комсомольской организацией института организовано при трампарке 7 техкружков, на Сормовской судоверфи—6 кружков, в дизельном цехе Сормовского завода—3 кружка. Организовано бюро реального проектирования для выполнения заказов промышленности.

Комсомольцы охвачены политсетью на 100 проц. Обучается в сменных комсомольских школах 20 чел., в 2 марксистско-ленинских кружках 80 чел., в кружках КИМ—50 чел.

По инициативе комсомола организован учебно-бытовой коллектив, насчитывающий 325 чел. В бытовом коллективе развернуто соцсоревнование на лучшую комнату.

По займу «Третий, решающий» комсомольцы подписались на 115 проц. стипендии. Всего по институту контрольная цифра выполнена на 175 пр., охват сберкассой 100 проц., дифпай—98 проц. Комсомол НММИ приветствует обращение рабочих социалистических строек о выпуске нового займа и заверяет райконференцию, что и здесь он будет передовым.

В работе комитета был и ряд недостатков, особенно в части политического воспитания и бытового обслуживания. Имелись недостатки в работе производственных совещаний и деле внедрения марксистско-ленинской методологии в преподавание.

Под большевистским руководством парторганизации, комсомол сумеет исправить недостатки и доказать свою способность в деле борьбы за подготовку высококачественного пролетарского специалиста, нужного социалистической стройке.

По поручению комсомольской организации: ответственный секретарь комитета комсомола НММИ

Бердников.

Ал. Ветлужский и А. Литвин

ЗА КАЧЕСТВО ПРОЛЕТАРСКОГО СПЕЦИАЛИСТА

«Добиться того, чтобы у рабочего класса СССР была своя собственная производственно-техническая интеллигенция — такова задача».

(4 условие тов. Сталина).

Сила растущего похода за качество учебы ощутимо сказалась в Нижегородском механико-машиностроительном институте.

Партийная и комсомольская организации взялись с особенной активностью за решительную перестройку института, методов и форм его работы. Раньше с семинарскими методами, лекциями, которые тягучей словесной струей лились с профессорских кафедр институт был недалек от старой схоластической школы.

Теперь механико-машиностроительный институт стал ударным ВТУЗ'ом—подлинным лицом высшей пролетарской технической школы.

Комсомолия института под руководством парторганизации не мало вынесла на своих плечах. Старые методы преподавания, старые формы учета оставили в наследство 500 академических «хвостов». Старая система порождала из года в год тянущийся академический «хвост» или проще — задолженность.

Эта задолженность комсомол взволновала больше всего.

Негодование и возмущение вылились в мощный штурм похода за качество учебы, за ликвидацию «хвостов».

В штурме рождались новые, невиданные в прошлом, формы борьбы за знание. Академическая эстафета получила широкое распространение в стенах института. Эстафету сменили академбои между группами, между бригадами. Вслед—заем за качество учебы.

Борьба, проводимая комсомолом, ее новые живые формы привлекали массу студентов, профессоров. Комсомольский поход стал делом всего института.

В настоящее время в институте академическая задолженность сведена почти на-нет. Тридцать хвостов,—это очевидный результат борьбы под руководством партии, комсомола за качество учебы. В повышении успеваемости каждого комсомольца, каждого студента, чувствуется неоспоримое влияние новых инициативных форм. У партийцев и комсомольцев академуспеваемость по последним сведениям близка к 100 проц.

Перелом в работе института совершен.

Какой нам нужен инженер?

В период гигантского размаха социалистического строительства перед институтом стоит задача: «Воспитание, обучение и подготовка всесторонне развитых и всесторонне подготовленных людей, которые умеют все делать». (Ленин, том XXV, стр. 195).

Строительству не нужны инженеры белоручки, «маменькины сынки». Об'екты стройки ждут инженеров, знающих теоретические и практические процессы производства.

Перед ударным ВТУЗ'ом встал вопрос об учебе без отрыва от производства. С осени 1932 года студенты будут работать в комбинате «Красное Сормово», на автозаводе Станкострое. Договор с заводами заключен. Заводы обязуются дать рабочее место, лаборатории. ВТУЗ дает свое обязательство: проводить обучение, наладить методическое руководство работой. Переход на учебу без отрыва от производства со стороны ряда студентов и даже комсомольцев вызвал заявление:

— Дело новое, заранее обречено на гибель...

А некоторые не разбираясь в существе, испугались, по их мнению, грядущей опасности, старались уйти из ВТУЗ'а.

С заявлениями об уходе приходили 7—8 человек. Партийно-комсомольская организация об'явила борьбу настроениям об уходе и развернула большую массово-раз'яснительную работу.

Надо заявить, что в деле борьбы за переход института на методы обучения без отрыва от производства, комсомол боролся все же слабо.

Кончающие институт инженеры отвечают требованиям пролетарского специалиста. Отзывы заводов о практике студентов, выпуск в нынешнем году 18 инженеров-механиков по электро-оборудованию могут служить лучшим доказательством.

Возьмем выпускника Суворова. Он до поступления в институт несколько лет работал электротехником. Суворов — старый производственник. Институт для него был периодом научного осмысливания своей проводимой до этого производственной работы.

Выше классовую бдительность

— Охват сто процентов и в комитете комсомола получишь точно такой же ответ:

— Охват сто процентов.

В сводках института на фронте марксистско-ленинского воспитания все в порядке. На 1 мая имелось 14 политкружков, 2 кандидатских школы, 3 кружка марксистско-ленинской теории.

Если повнимательнее, взглянуть, что кроется за этими 100-проц., то вам сразу бросится в глаза комсомолец Бабушкин и ему подобные.

Бабушкин, выступая на одном собрании, изложил свою точку зрения так.

— Теория у нас отстает от темпов социалистического строительства, поэтому ее надо заменить такой, которая бы шла в уровень.

А дальше он конкретно «расшифровал» свое мнение.

— Теории Маркса и Ленина нужны нам были до революции, а теперь не то и они будут фактически отставать.

Контрреволюционной вылазке классового врага был дан должный отпор. Все же этот факт говорит о слабости постановки марксистско-ленинского воспитания, что и дает почву для подобного рода выступлений. Слабость работы на данном участке подтверждается также почти отсутствием проработки последних решений партии, о которых ряд студентов ничего не знают.

Сквозь штампованные сто процентов в действительности института выглядывает слабость воспитательной и раз'яснительной работы со стороны комитета комсомола.

Классовая борьба на всех участках на данном этапе не только не ослабляется, а наоборот, обостряется.

В одном из отделений машиностроительного института профессор заговорил со студентом националом языком классового врага.

Студент национал данную ему для решения математическую задачу осмыслил, но по-русски не мог точно выразить и решил сказать профессору:

— Видите ли я освоил, понял, но выразить не могу...

«Собака тоже понимает, когда выбирает кратчайший путь между двумя точками, но выразить не может»,—с особой наглостью ответил нацмену профессор.

Классовая борьба особенно развивается и на участке программ и преподавания. Поэтому-то здесь больше всего нужно классовой бдительности и отпора реакционной профессуре.

Институт в связи с письмом тов. Сталина провел смотр программ и на этом поставлена точка. Повседневного массового контроля, повседневной работы вокруг этих важнейших вопросов нет.

Работа по исследованию новых методов преподавания отсутствует.

Нехватает учебников

Отсутствие технической литературы, технического учебника порождает лекцию, ведет к старым методам преподавания. Институт в преодолении этих трудностей ничего не сделал, а преодолеть эту трудность можно было бы при условии, если преподаватели института сами взялись за создание учебника, создали авторские бригады.

— Мы пытались,—восклицает зав. учебной методической частью института тов. Розанов.

— Но дело-то заглохло,—пытается ему возражать преподаватель инженер Бенкиде.

Имеется еще выход, который тоже не использует институт. Заграничную техническую литературу можно выписать в более или менее любом количестве. Но этого не может сделать институт, ибо студенты плохо знают немецкий и другие иностранные языки.

Немецкий язык в загоне среди общих предметов преподавания. На него дают всего лишь 4 часа в декаду. За этот промежуток времени студент, конечно, усваивает мало.

Комсомол института в этом отношении не сделал почти ничего. В ячейке и в комитете примирились с этим положением и не пытаются вместе с преподавателями найти выход из нужды в учебнике.

Книгу в деревню

Слово за Павловом

Решения ЦК ВЛКСМ, Крайкомола о сборе книг для деревни нашли живейший отклик среди комсомольцев Богородской организации. Еще 20 мая райком ВЛКСМ вынес специальное решение по этому вопросу. При райкоме создан районный штаб по сбору книг, из представителей РК партии, РК ВЛКСМ, РОНО, Райсовпроф и друг.

В коллективах, ячейках, группах на всех предприятиях сейчас проработано решение ЦК ВЛКСМ и Крайкома о сборе книг, а также обращение М. Горького.

На шорно-седельной фабрике, в результате широко-развернувшегося соцсоревнования, в первые дни собрано пятьсот книг. Секретарь коллектива этой фабрики тов. **Жигалов** внес в фонд «Книга деревне» 50 книг и вызвал на соревнование других секретарей коллективов ВЛКСМ.

Комсомольцы шорно-седельной фабрики вызвали на соцсоревнование по лучшему сбору книг коллектив КСМ кожзавода им. Калинина. Калининцы вызов приняли и развернули сбор книги.

Широко развернут сбор книг по промсистеме, на заводе Юргенса, хромзаводе им. Венецкого и друг. Работники райкома КСМ собрали сто книг.

На лучшее проведение сбора книг для деревни комсомольцы Богородска вызывают на соцсоревнование Павловскую райорганизацию КСМ. Сейчас слово за павловскими комсомольцами.

Л

ОДН включилось

ОДН обязалось своими силами по всему краю собрать не менее ста тысяч книг для деревни. По сведениям на первое июня членами президиума КрайОДН собрано 400 книг. Районным организациям ОДН даны установки о развертывании этой работы на местах.

Крайсовет ОДН ЛЯМУОВА.

ПОПРАВКА

В № 130 в передовой **«Комсомольские силы на завершение посевной»**—в первом абзаце напечатано: «... весна, проходящая», надо читать: **«весна проходит»...**

В № 132 в передовой **«Не свертывать учебу летом»** в первой колонке, в третьем абзаце вместо слов: **«наиболее глубокие формы», надо читать: «наиболее гибкие формы политвоспитания».**

В № 131 за 6 июня в странице к X районной конференции КСМ Сормова под статьей «Соревнованию масс—конкретное руководство» по вине монтажа и корректуры **была ошибочно поставлена подпись — ЕФИМ ВАРШАВСКИЙ, вместо—ЕФ. ТКАЧМАН.**

Ответственный редактор В. СИЛАЧЕВ.
Издатель—издательство «НИЖКОММУНА».

Адрес редакции: Кремль, Дворец Свободы, 3 этаж, тел.: отв. редактор—26—37, секрет.—26—50. общий—4—07. ночная — 7—70. Рукописи не возвращаются. Условия подписки: на 1 мес.—60 коп., 3 мес.—1 р. 80 коп., 6 мес.—3 руб. 60 коп.

КРАЙЛИТ № 427. ТИРАЖ 20.000 ЗКЗ. «Ф» ул. Фигнер, 32. РАЗМЕР: 44 × 62½