Цена 3 коп.

Пролетарии всех стран, соединяйтесь!

# Ленинская СМЕНА

26 августа 1932 г. № 198 (1007)

ОРГАН НИЖЕГОРОДСКОГО КРАЙКОМА И ГОРКОМА ВЛКСМ | ГОД ИЗДАНИЯ 3.

## 10 сентября пленум—Нижкрайкома ВЛКСМ

Краевой комитет ВЛКСМ сообщает, что 10 сентября созывается II очередной пленум Крайкома ВЛКСМ.

ПОВЕСТКА ДНЯ:

1. Итоги пленума Крайкома ВКП(б).
2. Итоги обмена комсомольских билетов (докладчик тов. Белобородов).
3. О деятельности комсомольских организаций в уборочной кампании и заготовках (докладчик т. Чемоданов).

Всем членам, кандидатам пленума Крайкома, членам ревизионной комиссии Крайкома и секретарям райкома явка обязательна.

СЕКРЕТАРЬ КРАЙКОМА ВЛКСМ КОВАЛЕВ.

# МЕЖДУНАРОДНЫЙ ЮНОШЕСКИЙ ДЕНЬ

## Доклад секретаря ИККИМ тов. ЧЕМОДАНОВА на общемосковском занятии комвуза секретарей ячеек ВЛКСМ

### I. Ленинизм—основа, теория и практика юношеского движения

Товарищи, международные юношеские дни — это традиционный боевой праздник революционной молодежи. В эти дни под руководством коммунистических союзов молодежи революционная часть молодого поколения выступает в активной форме против существующей системы капиталистического мира, основанной на эксплоатации и рабстве, против чудовищного ее порождения — империалистической войны и нависшей угрозы нападения на Советский Союз. Мобилизация угнетенных всего мира на борьбу за свержение господства буржуазии—вот что ложит в основе подготовки и проведения международного юношеского дня.

МЮД, зародившийся в чаду порохового дыма, в дни мировой империалистической бойни, нельзя рассматривать оторванно от всего мирового рабочего движения и одной из важнейших, неотъемлемых его частей — международного революционного юношеского движения.

#### „Забывчивость" фальсификаторов истории

Можно ли уяснить себе историю МЮД, его классово-пролетарский характер, резкое отличие его от праздников, которые проводит СИМ, не зная истории КИМ, не зная той борьбы, которая предшествовала созданию КИМ? Можно ли понять пути развития юношеского движения, игнорируя историю пролетарского революционного движения, забывая, что история КИМ есть органическая часть истории Коминтерна? Мыслимо ли изучение истории КИМ без изучения борьбы Коминтерна со всякого рода ревизиями Маркса, без усвоения роли и учения вождя мировой пролетарской революции Владимира Ильича Ленина?

Может быть, некоторые удивятся, не праздные ли это вопросы. Нет, они не праздные. Можно было бы назвать большое количество книг, изданных на русском и немецком языках, авторы которых забыли эти вопросы.

Что лежит в основе их забывчивости? В основе ее лежит, по меньшей мере, поверхностный подход к изучению роли и значения международного движения рабочей молодежи в классовой борьбе пролетариата, непонимание или анархистское понимание истории, непонимание значения классовой борьбы в деле воспитания молодого поколения. Такое непонимание смыкается с сознательными попытками извратить историю революционного движения и протащить в нее чуждые большевизму идеи.

Тов. Сталин в своем историческом письме в редакцию «Пролетарской Революции» со всей непримиримостью выступил против таких небольшевистских попыток извратить историю ВКП(б), извратить историю ленинизма. Это письмо, которое должен знать и усвоить каждый комсомолец, не только разоблачает попытки троцкистских и оппортунистических элементов, воспользовавшихся либеральным отношением некоторых коммунистов и атаковавших большевизм на историческом фронте. Это письмо поднимает также вопросы борьбы с оппортунизмом, в том числе и с пацифизмом, на большую принципиальную высоту и ставит эту задачу как одну из первоочередных задач перед каждым коммунистом, перед каждым комсомольцем, перед каждым революционным рабочим.

Тов. Каганович ставит вопрос так: Мы должны воспитывать рабочих на изучении истории партии и комсомола; мы должны поднимать новые слои рабочего класса, воспитывая их на изучении истории борьбы рабочего класса. А эта история не есть нечто навязанное нам прошлым, не есть пережиток вчерашнего дня. Вся наша история — это организация лучших представителей нашего класса в борьбе за диктатуру пролетариата. И если наша страна считалась раньше самой отсталой страной в мире, то сейчас одна шестая часть земного шара является страной социализма. Этим мы обязаны большевистской программе, большевистской тактике и большевистской организации пролетариата. Этим мы обязаны той беззаветной борьбе, которую вели лучшие люди, лучшие представители нашего класса во главе с Лениным против народников, против легального марксизма, против правых и «левых», примиренческих элементов в нашей партии.

Вот почему нет лучшего опыта, нет лучшего орудия воспитания нашей молодежи в духе марксизма-ленинизма, чем изучение истории нашей партии. А отсюда понятно, что задача изучения истории ВКП(б) является одной из очередных задач не только для комсомольцев Советского Союза, но и для комсомольцев всех других стран.

И мы должны сейчас, приступая к подготовке празднования XVIII МЮД, сделать основной вывод: что за основу подготовки и проведения XVIII МЮД должна быть взята задача внедрения основ ленинизма не только в среду комсомольцев, но и в среду беспартийной, социал-демократической, реформистской молодежи.

#### Мархся изучать не по Каутскому

Прежде чем перейти к изложению отдельных этапов развития нашего движения, мне бы хотелось остановиться на роли Владимира Ильича Ленина в юношеском движении. Для нас, коммунистов, комсомольцев и всех рабочих всего мира, Ленин является гениальным продолжателем Маркса и Энгельса. И мы учимся у него, мы учимся у его лучшего ученика т. Сталина большевистской непримиримости и умению в борьбе против буржуазии против эксплоатации и угнетения рабочего класса, в борьбе за коммунизм, за пролетарскую революцию.

Мы черпаем свои силы из обогащенной тов. Лениным и его учеником тов. Сталиным теории, без знания которой немыслимы успешная борьба против капитализма и свержение его господства. И, конечно, отсюда понятно, что мы не мыслим иного, кроме ленинского, пути в развитии юношеского движения.

Сейчас, в связи с подготовкой к конгрессу СИМ, в его отдельных организациях наблюдается повышение интереса к истории юношеского движения. Но, затрагивая вопросы юношеского движения, симовцы—хотят или не хотят они этого — затрагивают историю социал-демократии, историю рабочего движения.

И вот в связи с МЮД, в связи с тем, что в СИМ молодежь все больше и больше начинает интересоваться историей революционного движения, мы можем кое-что посоветовать этой молодежи.

Мы не хотим, конечно, ничего навязывать, мы не хотим, чтобы нам верили на слово, что, между прочим, свойственно симовской молодежи, которая продолжает проверять своих вождей не по делам, а по словам. Но мы можем порекомендовать этой молодежи изучать Маркса не по Каутскому, а по Марксу, по документам, по фактам. Полезно было бы каждому симовцу знать, как ставил вопрос о пролетарской революции Владимир Ильич.

Не вредно было бы каждому, кто сегодня не идет еще с нами, знать причину раскола в рабочем движении, знать причины превращения социал-демократии в опору буржуазии.

Это можно узнать не по письмам Каутского и Адлера, а по их борьбе с ленинизмом, по их отношению к империалистической бойне, к гегемонии пролетариата, к союзу рабочего класса с крестьянством. И, наконец, это можно понять и из того, что еще до сегодняшнего дня вожди II Интернационала не признают диктатуры пролетариата и строительства социализма в Советском Союзе.

#### Путь молодежи указан Лениным

Каждым молодым трудящимся должно быть усвоено, что основные принципиальные вопросы пролетарского юношеского движения были разработаны В. И. Лениным и его славными соратниками.

Кто и когда раньше и кроме Ленина дал марксистскую оценку роли молодежи в классовой борьбе? Кто определил основные пути развития юношеского движения? В. И. Ленин поставил вопрос о самостоятельности юношеского движения, по-марксистски учитывая особенности запросов молодого поколения и по-большевистски разрешая «проблему» взаимоотношений со старшим поколением.

Как на это реагировали вожди II Интернационала, социал-демократия и реформизма? Если для В. И. Ленина была ясной необходимость создания самостоятельного юношеского революционного движения, то в лагере социал-демократии это встретило бешеное сопротивление. Вопрос о молодежи, ее роли в классовой борьбе был и остается одним из вопросов, по которым расходятся большевики с оппортунистами из II Интернационала.

В. И. Ленин по-большевистски определил основные задачи и содержание марксистского, коммунистического воспитания молодого поколения. Прочтите повнимательнее его документы, его речь на III с'езде РКСМ. Прочтите основные документы о комсомоле, данные т. Сталиным. Что в них можно найти? Призыв к активной борьбе за международную пролетарскую революцию, к глубокому изучению революционной теории в сочетании с практикой, к непримиримому отношению к оппортунизму, в чем бы он ни проявлялся и от кого бы он ни исходил. Призыв к тому, чтобы быть ударной бригадой пролетариата в его борьбе со старым, отживающим и гниющим капитализмом.

Как на это отвечают «марксисты» из социал-демократического и реформистского лагеря? Мы видим у них непонимание роли молодежи в классовой борьбе и боязнь ее, — стремление парализовать и направить революционную активность молодежи в русло культуртрегерства, аполитичности, помогающей буржуазии ее эксплоатировать и угнетать. Не призыв к классовой борьбе, а стремление доказать молодежи, что ей «рано» бороться за свою зарплату, за голодное пособие по безработице, за нищенское пособие инвалидам — отцам и старшим братьям и сестрам, «рано» бороться против политического бесправия.

Если бы мы попытались проследить историю развития ВЛКСМ, ставшего самым мощным союзом молодежи во всем мире, насчитывающего 5 миллионов членов и принимающего активнейшее участие на всех участках социалистического строительства, то мы быстро убедились бы в том, что ленинизм—это основа, теория и практика юношеского движения.

Ни один сколько-нибудь решающий момент в жизни ВЛКСМ не проходил без большевистского руководства и помощи ленинского ЦК ВКП(б). Смеем заверить молодежь, находящуюся вне рядов коммунистического движения, что это руководство и помощь ЦК ВКП(б) ничего общего не имеют с опекой, окриком и командованием.

В этом нетрудно убедиться, ознакомившись с документами, с речами т.т. Сталина, Кагановича, Постышева, Ворошилова, Молотова и других членов ленинского ЦК ВКП(б), неоднократно помогавших ленинскому комсомолу в его борьбе и работе.

На основе документов, фактов можно показать, как ленинский подход к молодежи последовательно осуществлялся и осуществляется учениками и лучшими последователями Ленина.

Такие вопросы, как взаимоотношения с партией, с профсоюзами и другими массовыми политическими организациями пролетариата, вопросы борьбы с оппортунизмом в рядах юношеского движения, вопросы внутрисоюзной демократии, самокритики, роста, актива, работы на производстве, в деревне, массово-политической работы, — по всем этим вопросам, как и по многим другим, своевременно давались ленинские установки большевистским руководством партии.

И там, где хотят в секциях КИМ ускорить процесс большевизации, быстрее ликвидировать отставание от возрастающих темпов классовой борьбы и поставить политическую активность молодежи, основное внимание всех комсомольцев должно быть направлено на глубокое изучение и усвоение ленинизма, как революционной теории пролетарского движения вообще и юношеского в частности.

И не вредно, а полезно будет симовской, реформистской и христианской молодежи, капиталистических стран сопоставить ленинское учение о молодежи, о путях развития ее движения с тем, что проповедуют и предлагают не только на словах, но и на деле ее вожди.

### II. Убийцы говорят о „верности" Либкнехту

Если усвоить роль Владимира Ильича Ленина в юношеском движении, нетрудно будет дать ответ и на вопрос, как мы относимся к Карлу Либкнехту и Розе Люксембург. Смеют ли убийцы этих двух революционных товарищей считать дискуссионным вопрос о нашем отношении к Карлу Либкнехту и Розе Люксембург? Смеет ли СИМ считать себя последователем Карла Либкнехта и Розы Люксембург?

#### Признавая заслуги, критиковать ошибки

В письме к рабочим Америки т. Ленин писал:

«Карл Либкнехт—это имя известно рабочим всех стран. Повсюду, и особенно в странах Антанты, это имя есть символ преданности вождям интересам пролетариата, верности социалистической революции. Это имя есть символ действительно искренней, действительно готовой на жертвы беспощадной борьбы с капитализмом. Это имя—символ непримиримой борьбы с империализмом не на словах, а на деле, борьбы, готовой на жертвы ради социализма, все, что есть лучшего и убежденного в пролетариате, все массы эксплоатируемых, в которых кипит возмущение и растет готовность на революцию».

Владимир Ильич так же положительно отзывался о Розе Люксембург, называя ее «орлом», но вместе с тем он со всей настойчивостью указывал на их ошибки, особенно на шатания Розы Люксембург. Особенно резко критиковал Ильич их неспособность порвать с реформистами. Тов. Ленин никогда не признавал такого единства, которое было бы основано на уступке принципиальных позиций. Никогда большевики не скрывали своих мнений и не становились на путь скрывания принципиальных ошибок как своих, так и тех, кто боролся в союзе с ними. Признание заслуг с одновременной большевистской критикой их ошибок — этот ленинский подход мы видим в статье тов. Сталина, где он отмечает ошибки Карла Либкнехта и Розы Люксембург и их заслуги перед революционным движением.

Какие же ошибки отмечает т. Сталин?

Это вопрос о членстве партии, на котором русские меньшевики выявили свое оппортунистическое лицо. Левые же германские социал-демократы, в вместе с ними Р. Люксембург, оказались в этом вопросе на стороне меньшевиков.

Дальше вопрос о характере русской революции 1905 г. Здесь, в противовес ленинской теории о союзе рабочего класса с крестьянством при гегемонии пролетариата, Р. Люкембург, как и другие левые с.-д., выдвинула теорию «перманентной революции». А в ВЛКСМ прекрасно знают, как с этой меньшевистской теорией, отрицающей союз рабочего класса с крестьянством, еще не так давно пытались троцкисты завоевать себе сторонников в его рядах.

Затем вопрос об империализме и борьбе с ним, о борьбе за освобождение наций и колоний, где левые с.-д. опять оказались на позициях, противоположных большевизму, и т. д.

#### Их имена связаны с большевиками

Отмечая эти ошибки, тов. Сталин говорит:

«Конечно, у левых в Германии были не только серьезные ошибки. Они имеют за собой также большие и серьезные революционные дела. Я имею в виду целый ряд их заслуг, и революционных выступлений по вопросам внутренней политики, и в частности избирательной борьбы, по вопросам парламентской и внепарламентской борьбы, об общей забастовке, о войне, о революции 1905 г. в России и т. д. Именно поэтому считались с ними большевики, как с левыми, и поддерживали их, толкали их вперед. Но это не уничтожает и не может уничтожить того факта, что левые с.-д. в Германии вместе с тем имели за собой целый ряд серьезнейших политических и теоретических ошибок, что они не освободились в виду этого от потребности в серьезнейшей критике со стороны большевиков».

И мы можем после этого только сказать, что не в результате ли такой большевистской критики, не в результате ли такого большевистского толкания Карл Либкнехт освобождался от своих политических ошибок и вместе с Розой Люксембург все более отходил от реформизма и все более примыкал к большевикам? И не послужило ли это причиной их убийства агентами буржуазии, не является ли это тем, что навсегда связало их имена с большевиками? ДА! И ЕЩЕ РАЗ ДА!

И, конечно, не бывшему министру полиции Грзезинскому, не бывшему военному министру Вандервельде, не Полю Бенкуру, не главе «рабочего» правительства Макдональду, который расстреливал рабочих, угнетенных английским империализмом,—не им считать себя последователями Карла Либкнехта и Розы Люксембург!

Ошибки, которые совершены еще при жизни этими товарищами, не дают никакого права вождям СИМ называть себя их последователями. Мы воспринимаем Карла Либкнехта и Розу Люксембург, как сыгравших крупнейшую роль в революционном движении. Мы учимся у них беззаветной преданности пролетариату, учимся на их ошибках и избегаем их повторения.

### III. Решения Штутгарта и дела предателей

Перед коммунистическими союзами молодежи, которые проводят сейчас подготовку к МЮД в условиях капитализма, стоит в качестве одной из боевых задач разоблачение предательской роли социал-фашизма.

Не случайно СИМ сейчас старается сделать штутгартский конгресс своим исходным пунктом и доказать, что КИМ не является преемником того революционного, что есть в юношеском движении.

Мы знаем, что вообще СИМ не прочь замазать грехи своих отцов, а это они думают сделать в два счета, доказав, что штутгартский конгресс положил начало СИМ. Но в основе этого лежит стремление доказать, что Владимир Ильич не боролся с оппортунистическими вождями II Интернационала за молодежь и что эта борьба началась только после образования Коминтерна и КИМ, после империалистической войны, после Октябрьской революции. Иначе говоря, они пытаются доказать, что Ленин понял роль молодежи в классовой борьбе с значительным запозданием.

Здесь трогательное единство между вождями СИМ и всевозможными контрабандистами, типа Слуцкого. Не легкую задачу взяли на себя молодые «многообещающие вожди» социал-фашизма. Вся история большевизма, Коминтерна есть борьба Ленина с оппортунизмом всех цветов и оттенков. Вычеркнуть это из истории классовой борьбы, конечно, никому не удастся.

#### „Образование" вместо борьбы

Если и находятся такие люди, которые берутся за это дело, то, конечно, не от хорошей жизни, а потому, что в капиталистических странах растет политическая активность молодежи, молодежь начинает интересоваться «марксизмом» своих вождей, заглядывает в историю юношеского движения. А когда она начинает заглядывать в историю юношеского движения, то от этого нездоровится тем, кто ставит своей задачей лечить и врачевать капитализм. Отсюда должно быть понятным, насколько для каждого комсомольца важно вооружать себя знанием истории Коминтерна и КИМ, чтобы суметь отразить атаки со стороны меньшевистских элементов как вне, так и внутри нашей партии и комсомола.

Понятно, было бы неверно считать как раз тогда, когда «своя» страна охвачена угаром империалистических побед. С Либкнехтом и «спартаковцами» идет все, что осталось честного и действительно революционного среди социалистов Германии, все, что есть лучшего и убежденного в пролетариате, все массы эксплоатируемых, в которых кипит возмущение и растет готовность на революцию».

начало международного юношеского движения первый конгресс, который происходил в Штутгарте в 1907 году, так как еще в конце прошлого столетия в стачках участвовали юношеские организации. Нельзя игнорировать революционное юношеское движение до штутгартского конгресса.

В Штутгарте был поставлен вопрос о борьбе с милитаризмом. Докладчиком был Карл Либкнехт.

Борьба с милитаризмом, борьба с шовинизмом требовала такого решения юношеской конференции, которое бы призвало к действию, к борьбе. Но этого не сумел сделать штутгартский конгресс.

Его характер не трудно определить по тем решениям, которые он принял. В решении конгресса говорилось:

«Социалистическое воспитание молодежи лучше всего осуществляется в собственных организациях. Однако, где возможно, должны существовать органическая связь, а где это невозможно, по крайней мере — духовное единение между организациями и классово-сознательным рабочим движением.

Социалистическое воспитание нужно восполнять действием и борьбой. Однако, нужно иметь в виду что в партийных организациях и профсоюзах борьба стоит на первом плане: в движении же молодежи, наоборот, главное внимание должно быть обращено на стремление к образованию...».

Так определяла первая международная юношеская конференция пути развития юношеского движения, ставя вопрос о социалистическом воспитании молодежи. Конференция определяла содержание работы неправильно, не сочетая борьбу с изучением революционной теории, а рекомендуя молодежи абстрактное стремление к «образованию». Этим об'ясняется и то, что экономические требования молодежи, которые были разработаны на этой конференции, не явились требованиями борьбы. Они имели чисто декларативный характер. И если сейчас сравнить их с симовской программой, то мы обязаны сказать вполне об'ективно, что СИМ является последовательным проводником этих именно установок.

(Продолжение см. в сл. номере)

Рис. Н. Головина

СИМ'овские „СТОПЫ"

ПОЛИТИКА АНГЛИЙСКОГО ИМПЕРИАЛИЗМА В ИНДИИ.

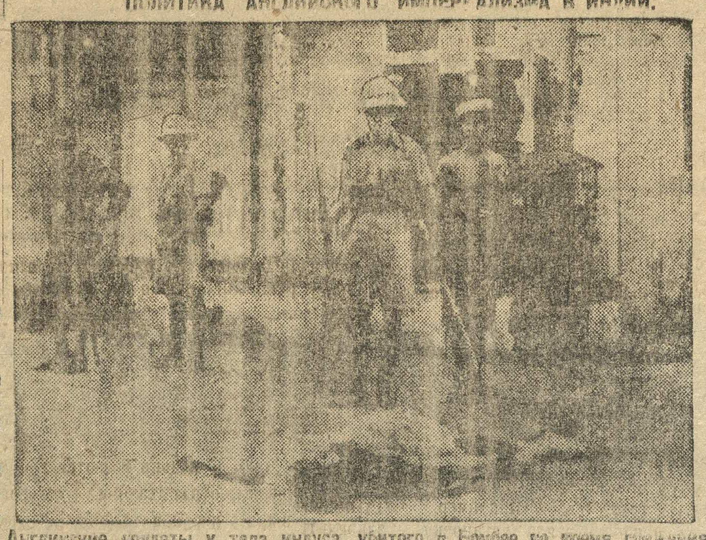

Английские солдаты у тела индуса, убитого в Бомбее во время сражения между индусами и мусульманами.

#### Ловкий ход социал-фашистов

Надо еще учесть и то, что состав участников юношеского движения переменен и текуч. Те кадры, которые проходили школу классовой борьбы, которые получили классовую закалку в рядах секций КИМ, переходят постепенно в ряды партии. На их место приходят новые кадры, которые в политическом и классовом отношении недостаточно испытаны.

Это вызывает необходимость передачи этому новому поколению революционных традиций большевизма, славного революционного прошлого юношеского движения, составной части великой армии, штабом которой является Коминтерн.

Изучение истории юношеского движения помогает нам заговаривать новые массы молодежи и предупреждает нас от повторения ошибок, которые имели и имеют место в развитии юношеского движения.

Большинство докладов, брошюр и статей, которые написаны на тему о международном юношеском дне, включают такие этапы движения, как штутгартский конгресс 1907 г., берлинская конференция 1915 г. и берлинский конгресс 1919 г. Обычно изучение это не связывается с изучением роли В. И. Ленина в юношеском движении, не связывается с изучением роли Карла Либкнехта и Розы Люксембург.

Мне кажется, этот метод изучения МЮД должен быть изменен, по-большевистски углублен. Мы ни на минуту не должны забывать, что СИМ, игнорируя и всячески смазывая роль Ленина в развитии юношеского движения, пытается все то, что было революционного и славного в истории, приписывать себе, вождям СИМ, и сейчас, как и в прошлом, пытается изобразить себя единственным верным последователем Карла Либкнехта и Розы Люксембург, отвергая все то, что у них было связано с большевизмом.

Не случайно в порядке дня предстоящего конгресса СИМ, который будет созван осенью этого года, стоит вопрос о 25-летии штутгартского конгресса — 1-й международной конференции молодежи, участником которой был Карл Либкнехт. Это мы рассматриваем как ловко задуманный ход. Если сейчас вожди социал-реформизма не обеспечивают себе влияния в массах эксплоатируемых и угнетаемых, то почему бы им не попытаться подправить историю, показав себя последователями тех, кто погиб за дело пролетариата, показав себя последователями тех, чей образ глубоко запал в память масс?

Но едва ли им удастся подправить историю классовой борьбы вообще, историю участия молодежи в этой классовой борьбе в желательном им духе.

КАПИТАЛИСТЫ ГОТОВЯТСЯ К НОВЫМ ВОЙНАМ.

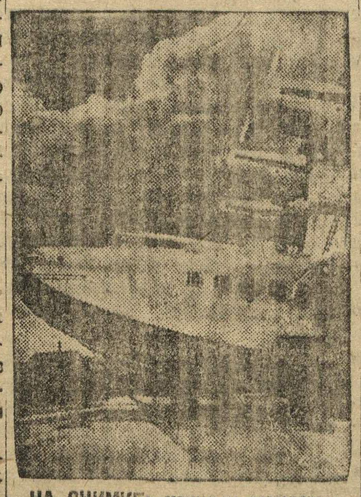

НА СНИМКЕ: мощные самолеты, последнее завоевание передовой военной техники, сооруженные в Англии.

#### Их имена связаны с большевиками

Отмечая эти ошибки, тов. Сталин говорит:

«Конечно, у левых в Германии были не только серьезные ошибки. Они имеют за собой также большие и серьезные революционные дела.

#### „Образование" вместо борьбы

Если и находятся такие люди, которые берутся за это дело, то, конечно, не от хорошей жизни, а потому, что в капиталистических странах растет политическая активность молодежи, молодежь начинает интересоваться «марксизмом» своих вождей, заглядывает в историю юношеского движения. А когда она начинает заглядывать в историю юношеского движения, то от этого нездоровится тем, кто ставит своей задачей лечить и врачевать капитализм. Отсюда должно быть понятным, насколько для каждого комсомольца важно вооружать себя знанием истории Коминтерна и КИМ, чтобы суметь отразить атаки со стороны меньшевистских элементов как вне, так и внутри нашей партии и комсомола.

Понятно, было бы неверно считать

*Краевое КСМ совещание по промышленности*

# ЗАВЕРШИТЬ ПОБЕДАМИ ЗАВЕРШАЮЩИЙ ГОД!

## ШИРИТЬ РАЗМАХ, ПОВЫШАТЬ КАЧЕСТВО СОРЕВНОВАНИЯ В БОРЬБЕ ЗА ВЫСШУЮ ПРОИЗВОДИТЕЛЬНОСТЬ ТРУДА

### *Вчера в Большом зале крайкома партии*

### *С краевого совещания секретарей производственных комитетов и ячеек ВЛКСМ*

Вчера в 7 часов 30 минут в Большом зале Крайкома партии открылось краевое совещание секретарей производственных комитетов, коллективов и ячеек ВЛКСМ.

На совещание прибыло 140 человек.

Совещание открыл тов' МОШКИН (орг. отдел Крайкома комсомола).

В президиум избирается бюро Краевого комитета комсомола, тов. ПРАМНЭК (секретарь КК ВКП(б), тов. ХАЙМС (орг. отдел КК ВКП(б), БЕЛОВ (представитель Крайкома комсомола в Крайсовпроф), тов. РЯБИНКИН.

Утверждается следующая повестка дня: ход выполнения майского решения Крайкома ВКП(б) о промышленности, и о работе комитетов и ячеек ВЛКСМ в разрезе речи тов. КАГАНОВИЧА и решений III краевой и VII всесоюзной конференций ВЛКСМ.

По первому вопросу с докладом выступил тов. МАТРОСОВ (представитель уполномоченного Наркомтяжпрома), ДАВШИЙ ПОДРОБНУЮ ХАРАКТЕРИСТИКУ РАБОТЫ ПРОМЫШЛЕННОСТИ ЗА 7 МЕСЯЦЕВ И ПОДЧЕРКНУВШИЙ СЛАБУЮ РЕАЛИЗАЦИЮ МАЙСКОГО РЕШЕНИЯ КРАЙКОМА ВКП(б).

С содокладом выступил зав. МЗО КК ВЛКСМ тов. ПРОСКУРИН.

Сегодня с 10 часов утра открываются прения по докладу т. Матросова и содокладу т. Проскурина.

*Зарисовка А. Смелова*

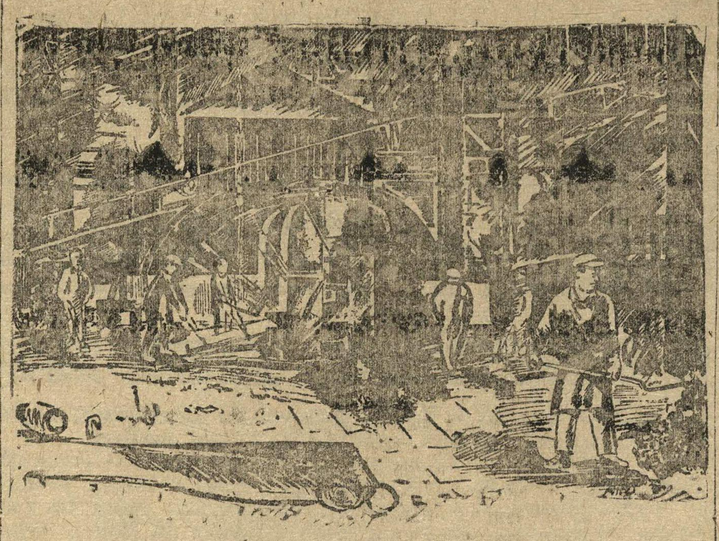

В прокатном цехе „Красного Сормова"

*В соревновании Москва—Нижний—Урал завоевать победу!*

# ВОРОТЫНЕЦ РАПОРТУЕТ—СПАССКОЕ МОЛЧИТ

## БЕЗ СВЯЗИ И ПОСТОЯННОЙ ПРОВЕРКИ СОЦДОГОВОРОВ—МЕЖРАЙОННОЕ СОРЕВНОВАНИЕ ПУСТОЙ ЗВУК

### ГОДОВОЙ ПЛАН ЗАГОТОВКИ РЖИ ВЫПОЛНЕН!

Краевому Комитету—КОВАЛЕВУ. «Ленинская Смена»—СИЛАЧЕВУ

РАПОРТ.

Включившись в проведение всесоюзного соревнования на лучшую уборку и заготовки, ВОРОТЫНСКАЯ районная комсомольская организация успешно завершила выполнение годового плана хлебозаготовок по ржи, выполнив его на 100 проц.

Рапортуем Краевому комитету, что по комсомольской тревоге мы вышли на трехдневный штурм по борьбе с бездорожьем в количестве 168 человек комсомольцев.

Мы выделяем из своей среды и посылаем 27 лучших ударников-комсомольцев на автозавод.

Мы заверяем, что задачи, поставленные перед нами соревнованием мы, безусловно, выполним и добьемся того, что выйдем победителями в нашем крае.

МАЛЬЦЕВ. АГАФОНОВ.
ИВАНОВ. СУРИН.

### СПАССКОЕ, ОТВЕЧАЙ!

Воротынский район вызвал на соревнование по уборке и заготовке Спасскую комсомольскую организацию. Мы уже писали в «Ленинской Смене» о молчании Спасского на наш вызов.

В договоре между нами выставлен пункт о том, чтобы послать из одного в другой район по комсомольской бригаде. Мы выполнили это,—послав бригаду 18 августа в Спасский район в количестве 3-х человек.

**Но Спасский райком до сего времени не шлет свою бригаду и не дает никаких сообщений о ходе выполнения договора, несмотря на то, что материал по своему району мы им посылаем аккуратно.**

**Чем об'яснить такое отношение к соревнованию Спасского райкома?**

Пусть свой ответ Спасский райком дат через «Ленинскую Смену».

ИВАНОВ.

ОТ РЕДАКЦИИ.

**Вторично напоминаем и требуем от Спасского райкома немедленного ответа по существу запроса Воротынского райкома. Иначе как формальным подходом и соревнованию такое поведение Спасского райкома об'яснить ничем нельзя.**

### СОЦСОРЕВНОВАНИЕ ПРОВЕДЕМ ОБРАЗЦОВО

Обсуждая вопрос о всесоюзном соревновании на лучшую уборку и заготовки, мы комсомольцы ячейки д. СОЛОНОВОЕ, БОГОРОДСКОГО (!) района, включаемся в об'явленное соревнование и берем на себя ряд конкретных обязательств.

Комсомольские группы в колхозе закончили уборку урожая ржи в 7 дней, в целом колхоз закончил в 8 дней. Полностью заскирдованы ржаные культуры.

Об'явленным пятидневником штурма с 12 августа, мы добились полного выполнения плана силосования.

Ведется решительная борьба с потерями. Со всех полей произведено сгребание колосьев.

Мы, соревнуясь с ячейкой Дорнаговицина, считаем, что добьемся почетного места в Богородской организации при проведении соревнования. Деремся за дальнейшие показатели большевистских темпов.

По поручению комсомольского собрания, секретарь ячейки

ВАУЛИН.

### Равнение на Щеглову и Егошина

АЛАТЫРЬ. В Миренском колхозе «Красный передовик» уборка озимых идет ударными темпами. Отдельные бригады, колхозники не только выполняют установленные нормы, но и перевыполняют их. Бригада № 4 Костылина на основе соревнования и удар ничества является передовой в колхозе и ведет за собой остальные бригады. Вместо установленной нормы на жатку 4 га, бригада № 4 вырабатывает 6 га. Колхозница Щеглова Анастасия Петровна, 55 лет, вместо вязки 300 штук снопов, вяжет 500. Колхозник Егошин Алексей Сергеевич, вместо нормы укладки снопов в крестцы 1500, укладывает 3100. Сенокос колхоза закончен 7 июля из площади озимых подлежащих уборке, 375 га, на 25 июля убрано 360 га.

В целях борьбы с потерями урожая к жаткам установлены зерноуловители.

### В помощь ячейкам по силосу послано 20 уполномоченных

Силос в БОГОРОДСКОМ (II) районе до конца июля был забитым участком. Многие ячейки комсомола и до сих пор не уделяют достаточного внимания этому вопросу. Массово-раз'яснительную работу многие ячейки комсомола не развертывают, ограничиваясь лишь одними постановлениями. Сроки закладки силоса оттягиваются. Например, Ухтымская ячейка взяла установку закончить рытье новых и устройство старых ям и траншей к 1 августа, в то время, как новое руководство райкома КСМ дало установку закончить эту работу не позднее 15 июля.

Старое руководство РК было сменено за бездеятельность. Вопросы силосной кампании новым составом были сразу поставлены на большевистские рельсы. 19 июля вопрос о силосе обсуждался на бюро райкома, а 22 план борьбы комсомола района был уже спущен в ячейки и дана установка на развертывание массового комсомольского похода. Сейчас комсомольские ячейки приступают к практическому выполнению плана. Так, Ильинская ячейка вырыла две ямы. Богородская и Столбовская закончили рытье первых ям и приступили к рытью вторых.

**Райкому комсомола необходимо взятые темпы не только закрепить, но и усилить. Еще шире нужно развернуть массовую работу и на основе соревнования включить в борьбу за силос каждую ячейку, каждого комсомольца и молодого колхозника.**

А. ШУРЫГИН.

### ЛАГЕРЕЙ МНОГО, А РАБОТА В НИХ ПЛОХА

Бор. В районе имеются две детплощадки, охватывающие оздоровительными мероприятиями 380 человек. Приспособлены 3 площадки взрослых для пионеров, с охватом 476 человек пионеров. Районные лагери охватывают 400 чел. пионеров.

**Но на всех оздоровительных площадках и в лагерях совершенно слабо поставлены политико-воспитательная, культурно-массовая и художественная работа с пионерами.**

Многие пионеры в лагерях до сего времени не ознакомлены с итогами третьей краевой и седьмой всесоюзной конференций КСМ.

Массовые военно-физкультурные игры, экскурсии, беседы у костра, коллективное пение и т. д. многими вожатыми отрядов не применяются, точных планов работы в большинстве отрядов и звеньев не имеется.

Работа в лагере больше всего сводится к практическому выполнению хозяйственно-политических вопросов без глубокой воспитательной работы, художественного оформления.

**Это положение об'ясняется плохим отношением районных организаций к лагерям, в частности РК КСМ, бюро ДКО, районо, райснаба, которые проявили безответственность к подбору кадров для лагерей, плохо обеспечили лагери продуктами питания, необходимым инвентарем и т. д.**

Борскому РК КСМ надо немедленно работу лагерей поднять на должную высоту, послать лучших комсомольцев для поднятия политико-воспитательной работы в лагерях.

БОРСКИЙ.

### Пробег „Ленинской Смены"

Карта физкультпробега на приз «Л. См.».

### СТАРТ—НА АВТОЗАВОДЕ В 13 ЧАСОВ 6 СЕНТЯБРЯ

**В связи с решением ЦК ВЛКСМ о порядке подготовки и проведении 18 МЮД'а (см. вчерашний номер нашей газеты) пробег «Ленинской Смены» переносится с 30 августа на 6 сентября. ЗАПИСЬ КОМАНД, В СООТВЕТСТВИИ С ЭТИМ, ПРОДОЛЖЕНА ДО 15 час. 30 м. 1 СЕНТЯБРЯ 32 Г.**

**Расширенное заседание оргкомитета, совместно с представителями районных советов физкультуры и коллективов, состоится 28 АВГУСТА В 6 ЧАСОВ ВЕЧЕРА В ПОМЕЩЕНИИ КРАЙСОВФИЗКУЛЬТА, КРЕМЛЬ, дом СОВЕТОВ, 1-й ЭТАЖ, КОМН. 24.**

**На совещание приглашаются также представители КРАЙСОВЕТОВ ОАХ, АВТОДОР и РОКК.**

Редакция «ЛЕН. СМЕНЫ».

**Письмо с „Красного Сормова"**

# Что мешает плавке металла, рождению машин?

## Ширить размах наступления на решающих участках

### Сормовичи слабо реализуют решения VII всесоюзной о соревновании

VII всесоюзная конференция указала, что сейчас главной задачей комсомола является организация через соцсоревнование и широкую массовую и политико-воспитательную работу среди рабочей молодежи мобилизации всех своих сил и средств, под руководством партии, на выполнение хозяйственного плана четвертого, завершающего года пятилетки, в первую очередь по тяжелой промышленности,—машиностроению и металлургии.

### I. На машиностроительном не влезли вглубь вопросов

Машиностроительный завод комбината «Красное Сормово» 1931 год закончил с глубоким прорывом. Производительность труда составила к плану 39,7 проц., а в итоговой работе имело место большое повышение себестоимости продукции.

Цифры—268 выговоров, 202 увольнения за 4 месяца (четвертый квартал 1931 года) при мизерных единицах товарищеских судов вызвали ряд прорывов. Даже при чрезвычайно слабо поставленном учете прогулы за год составили 1,51 проц., брак—0,96 проц., текучесть—5 проц., а завод вошел в 1932 год с недоукомплектованным до 20 проц. штатом рабочих.

Уроки прошлого года—неудовлетворительное хозяйственное руководство, чрезвычайно слабо поставленное техническое нормирование и организация труда, безответственность, обезличка и уравниловка, при слабой работе парт. и проф. организаций, не прошли бесследно.

По-большевистски мобилизовавшись на их преодоление, машиностроители за первое полугодие план по валовой продукции выполнили на 92,2 проц., имея производительность труда — 106 проц., при снижении прогулов с 1,51 в 1931 году до 0,87 проц.

**Эти достижения многим обязаны комсомолу, его лучшим бригадам КАЛИНИНА, КОФТЫРЕВА, ОТВАГИНА, ПЕТРОПАВЛОВСКОГО и др., перевыполняющим план на 50—70 и 100 проц., дающим на основе реализации решений VII всесоюзной большевистские образцы социалистического отношения к труду.**

Но повышение процента брака до 1,05 проц., текучести до 7,1 проц. в 1932 г. и повышение себестоимости на 8,1 проц., вместо должных снизиться по плану на 8 проц. и чрезвычайно тяжелое положение в Васильевском пролете, где текучесть достигает 70 и 100 процентов, а токаря 3-го разряда зарабатывают по 17 и 30 рублей в месяц, с достаточной убедительностью указывает на слабый разворот КСМ организации к действительно глубокому освоению производства и участию в нормировании тарификации молодежного труда.

Факт массового наложения дисциплинарных взысканий (дано выговоров—195, уволено—245 рабочих — это при остром недостатке рабочей силы) свидетельствует о подмене массово-раз'яснительной работы администрированием, приказами и о чрезвычайно слабой постановке соцсоревнования, отсутствует учет работы завода и бригад за июль и август.

**К III краевой и VII всесоюзной комсомол машиностроительного завода пришел с охватом соревнованием до 95,6 проц. производственной молодежи с 417 комсомольцами из 521 человека молодежи, работающей на заводе. На сегодня, при постоянном количестве занятой на работе молодежи количество комсомольцев на заводе упало до 257 человек, при явно неудовлетворительном росте.... 16 человек за 3 месяца.**

**О том, какое положение имеется в соревновании, какой процент охвата им молодежи, сколько КСМ выполняют и не выполняют производственную программу, кто и сколько из них ударники и т. д., об этом никто в комитете, работающем вот уже несколько месяцев без МЭО, не знает. Мы даже имеем такие явления, как расформирование лучшей КСМ бригады КОФТЫРЕВА, из которой комитет комсомола позволил взять различным организациям 6 лучших комсомольцев.**

Отсутствие на сегодня планов у станков и бригад, паспортизации станков, бесплановая и некомплектная подача деталей, чертежей, разбросанность и задержка инструментов, слабое хозяйственное руководство цехами—устраняет возможность не только дать бригадами сменно-встречные, но и планово регулировать работу бригады.

### II. Комсомольцы металлургического ослабили наступление

Немного лучше положение на металлургическом заводе. Против 1931 г., когда план по валовой продукции был выполнен на 64,6 проц. за первое полугодие 1932 года, план выполнен на 84,2 проц. Снижен брак по весу с 4,26 проц. в 1931 году до 4,16 проц. в 1932 году против нормы 3,36 проц., а по сумме мы даже имеем повышение процента брака с 4,45 проц. в 1931 году, до 4,7 проц. в 1932 году, при норме 3,11 проц. Лучше со снижением себестоимости. Если в 1931 г. имелось повышение на 26 проц. нормы, то в 1932 году повышение составляет 10 проц., при задании снизить ее на 8 проц.

Цифры рождают живые люди. Одни из этих людей—комсомольцы. Как же они работают и борются за металл, за большую производительность мартенов?

**К VII всесоюзной из 906 человек работающей молодежи на заводе в комсомоле было 570, из них ударников 420 человек. Сейчас комсомольцев в заводе 468, принято вновь 42, из них ударников 359 и хозрасчетников только 126 человек.**

Эти цифры—серьезный сигнал и указывают не только на большую текучесть среди самих комсомольцев, но и на чрезвычайно слабую работу среди молодежи по вовлечению ее в комсомол и в соревнование. Если к этому добавить расформирование комсомольского мартена, уход из обрубной 150 человек (осталось всего 25—27 человек) то картина примет еще более ясный и безотрадный вид.

«Обезличка свирепствует в мартене. Отсутствие на производственных участках своих ответственных распорядителей порождает массовые простои, аварии, брак и расхлябанность в трудодисциплине. Уравниловка, при которой рабочие не знают за что они работают, ибо расценки меняются ежемесячно и с рабочими не согласовываются, нормирование с потолка, не способность руководства цеха, примиряющегося с об'ективными причинами и бюрократически циркулирующего из кабинета в кабинет, оперативно руководить работой мартен» (из письма бригады Лаврентьева) со всей остротой ставит вопрос перед КСМ организацией о необходимости **вплотную заняться работой завода,** жизнью бригад, самим активно участвовать в проработке и выработке тарифа нормирования и организации молодежного труда. Необходимо опыт лучших из молодежи широко популяризировать среди остальных, а с выделенными учетчиками в бригадах провести широкую раз'яснительную и воспитательную работу. Достижения и победы комсомола зимой 1931—32 года (сменно-встречное планирование, индивидуальное соревнование, производственная до работы, техучеба, бригады ДиП и др., позволившие дать КСМ мартену 4 плавки в сутки) не закрепленные на лето сейчас должны быть закреплены.

### III. Двинуться к новым победам!

Новое руководство Сормовского РК КСМ сейчас целиком спустилось на низы, в цехи и заводы, конкретно на местах руководя и помогая КСМ организациям. Это целиком соответствует решению VII всесоюзной. Необходимо сейчас напрячь все силы и организаторские способности на подыскание кандидатур из лучших производственников - ударников комсомольцев работников МЭО, комитетов Судоверфи, машино и паровозостроительных и вагонного заводов и в 5 коллективов комсомола, где они отсутствуют до последнего времени, сбить около их крепкий актив и быстрее провести на бригадах проверку бригадиров, составление техминимума, организации бригады ДиП и наладить учет соревнования, тесно увязавшись в работе с профорганизациями и хозяйственниками.

Начиная с организации соревнования, технической учебы, планово-оперативных групп и хозрасчетных и ударных и бригад ДиП. с укреплением того, что имеется по соцсоревнованию, комсомол машиностроительного, металлургического завода комбината «Красное Сормово», по-большевистски реализуя решения VII всесоюзной конференции, под руководством партии, идя во главе рабочей молодежи, выполнит и перевыполнит план по машиностроению и металлургии.

А. Волгин.

*Заем завершения пятилетки*

# БОРЬБА ЗА ХЛЕБ—БОРЬБА ЗА ЗАЕМ

## СОЧЕТАТЬ ЗАИМОВУЮ РАБОТУ С УБОРОЧНОЙ

### „НАМ НЕ ДО ЗАИМА"

Высоковский сельсовет Ветлужского района выполнил задание по реализации займа только на 32,5 проц. По колхозному сектору задание выполнено на 23,8 проц., по единоличному распространено займа на сумму 80 р. при задании в 11.855, или 0,7 проц.

**Подпиской охвачены не все трудоспособные колхозники. Например, в колхозе «Автодор» из 64 трудоспособных колхозников охвачено подпиской на заем 22.**

Интересно отметить, что в **прошлом году сельсовет на много перевыполнил контрольное задание по реализации займа «3 решающего».** Причиной отставания в этом году является недооценка агитационно-массовой работы. Вся массовая работа заключалась только в доведении плана до колхозов и земельных обществ.

Комиссия содействия госкредиту при сельсовете создана, но она не ознаменовала это радостное явление ни одним массовым мероприятием. Финансовый актив по прежнему не учтен и работы с ним абсолютно никакой нет. В стороне от займовой работы и изба-читальня. Избач комсомолец **Малышев** заявил председателю сельсовета: **давай мне актив из колхозов—тогда буду работать.**

Это классическое изречение, как нельзя лучше, характеризует состояние массовой работы. Добавим только, что изба читальня имеет красную и черную доски, заполненные материалом... по ходу весеннего сева!

Красногорская и Содомовская ячейки комсомола даже не прорабатывали вопроса о размещении займа. Общее собрание в этих ячейках после обмена билетов были проведены лишь один раз. Из 25 комсомольцев Красногорской ячейки на заем подписались только трое. Комсомолец Торопов на вопрос, почему он не подписался на заем отвечает: **«отец у меня имеет облигаций на 25 рублей займа третьего решающего, а я не знаю выпущен новый заем или нет».**

Отв. секретарь ячейки **А. Колесников** оправдывает бездействие ячейки на займовом фронте... уборочной кампанией! «Сейчас некогда, вот погодите, кончим уборку»—говорит он.

Райкомол «штампует» циркуляры, которые аккуратно подшиваются к делам в Красногорской ячейке. Проверки исполнения нет и в помине.

Таково положение дел в Высоковском сельсовете. Нужны ли еще примеры безобразного отношения комсомола к реализации займа?

Это положение указывает на слабость политико-воспитательной работы среди комсомольцев. Лишь только усилия политучебу можно добиться хороших результатов в проведении хозяйственно-политических кампаний, в частности, реализации займа.

В. КОЛОСОВ.

### РЫВКИ... ТОЛЧКИ... И ПРОРЫВЫ...

По Арбажскому району финплан выполняется слабо. Первая декада третьего квартала дала лишь только два проц., вторая 5,9 проц. и т. д. Район не смог повысить темпов до последнего дня.

Эти показатели говорят о том, что районные организации Арбажа до сих пор не перестроили финансовую работу на рельсы плановости, систематического выполнения всего финплана в целом и по каждому платежу в отдельности изо дня в день, из декады в декаду. В частности, по-старинке продолжает работать комсомол. Работа ведется системами рывков, толкачества и т. д. Обезличка и неразбериха полнейшая. Кто в ячейке, кто в райкоме отвечает за выполнение плана? Таких комсомольцев не сыщешь в Арбаже.

Организация финсекторов, выделение финоргов, систематическая работа с финактивом—это давно пройденные этапы в развитии финработы комсомола большинства районов края. Пройти этот этап в максимально короткие сроки должен и Арбажский комсомол.

М—жд.

### ВСЕ ПОПРЕЖНЕМУ

(Фельетон о фельетоне).

Фельетон М. Трофимовича о бездействии ячейки ВЛКСМ Ветошкинского сельхозтехникума Гагинского района по финплану. «Парк, горы, речка» помещенной в «Ленинской Смене» студенты Ветошкинского сельхозтехникума обсуждали с усмешечкой: «А мы так и испугались—ха-ха! плюем мы на эту заметочку, враки все».

«Правды ни на грош! Колька-то дьявол, не ждали мы от него». Что и говорить, газетчик—вторили разговорчикам отсталых ребят члены бюро ячейки, во главе с отсеком тов. Дворниковым.

О фельетоне совсем забыли, да один комсомолец настойчиво предлагал обсудить сигнал «Ленинской смены» и мобилизовать студентов на ликвидацию прорыва финплана.

После многих попыток замазать этот вопрос, на бюро ячейки решили —проработать фельетон. И только собрались обсуждать, как спохватились — нет нигде газеты. Обежали всех студентов—никто не выписывает «Ленинскую смену»! И сама ячейка не выписывает. Выручил все тот же настойчивый парень. Сбегал в ШКМ и разыскал номер газеты.

Бюро признало правильность фельетона. Торжественно приняло решение—исправить свои ошибки...

Решение-решением, а работа-работой Одно на бумаге, другое на деле и в головах Ветошкинских комсомольцев. Все осталось по старому. По прежнему припекает солнце ветошкинцев, по прежнему заманчиво зовет к себе парк... речка. Только горы резолюций растут в делах бюро ячейки.

Ан. КОРШУН.

### ЗАИМОВАЯ ХРОНИКА

**◆◆ План реализации займа по Д.-Константиновскому району на 15 августа выполнен на 49 проц.** Единоличники выполнили задание только лишь на 3,5 проц. По Сарлейскому, Палецкому, Таможниковскому и Богоявленскому сельсоветам единоличники **не приобрели займа ни на одну копейку.**

Такое положение создалось потому, что сельсоветы не занимаются распространением займа среди единоличников. Слабо работают и комсомольские организации.

И. МАЗУНИН.

ЕСТЬ 130 ПРОЦЕНТОВ.

◆◆ Реализация займа по Вятскому ФЗУ машстройзавода развернута чрезвычайно широко. Проработка контрольных заданий в группах и бригадах, соревнование между бригадами, группами и сменами обеспечили перевыполнение задания. Задание выполнено на 130 проц. Подпиской охвачено 97 проц. учащихся и учащих.

ВЛАСОВ.

Отв. редактор: В. СИЛАЧЕВ.
Издатель: ИЗДАТЕЛЬСТВО «НИЖКОММУНА».

Адрес редакции: Кремль, Дворец Свободы, 3 этаж, тел.: отв. редактор—26—37, секрет.—26—50, общий—4—07. Ночная редакция 7—70. Рукописи не возвращаются. Условия подписки: на 1 мес.—60 коп., 3 мес.—1 р. 80 коп., 6 мес.—3 руб. 60 коп.

КРАЙЛИТ № 488 ТИРАЖ 20.000 ЭКЗ. «НИЖПОЛИГРАФ», ул. Фигнер, 32. РАЗМЕР: 44 × 62½.