Цена 3 коп. Пролетарии всех стран, соединяйтесь!

Ленинская СМЕНА

10 сентября 1932 г. № 211 (1020)

ОРГАН НИЖЕГОРОДСКОГО КРАЙКОМА И ГОРКОМА ВЛКСМ | ГОД ИЗДАНИЯ 4.

Пленум Нижкрайкома ВЛКСМ открывается завтра

Краевой комитет ВЛКСМ сообщает, что открытие II очередного пленума Крайкома ВЛКСМ переносится на 6 часов вечера 11 сентября.

Открытие состоится в большом зале дома Советов.

Крайком ВЛКСМ

В соревновании Москва—Нижний—Урал—завоевать победу!

В ЛЕТОПИСЬ ИСТОРИИ—СТРАНИЦЫ ГЕРОИЧЕСКИХ БУДНЕЙ!

ЗАКОН ОБ УСТОЙЧИВОМ ЗЕМЛЕПОЛЬЗОВАНИИ—В КОЛХОЗНЫЕ МАССЫ

В свете величайших побед партии в борьбе за сплошную коллективизацию колхозов без особого на это постановления высшей земельной комиссии. Новый закон правительства о создании устойчивого землепользования и ликвидацию на этой основе кулачества как класса. Новый закон ЦИК и СНК СССР «о создании устойчивого землепользования колхозов» (опубликованный в нашей газете 4 сентября) приобретает важнейшее хозяйственно-политическое значение.

В постановлении правительства четко отмечено, что **в важнейших сельско-хозяйственных районах СССР коллективизация в основном закончена. Колхозное крестьянство в этих районах сосредоточило в своем пользовании 80—90 проц. всей государственной земли, находившейся ранее в единоличном пользовании, и тем самым навсегда покончило с бичом единоличного хозяйства—чересполосицей, дальноземельем и раздробленностью земельных участков».**

В своем постановлении правительство Советского Союза ставит во весь рост перед крупным социалистическим хозяйством задачу качественного культурного роста колхозного строительства. На базе крупного механизированного колхозного хозяйства, организованного под руководством ленинской партии, в результате окончательного поворота бедняцких и середняцких масс деревни к социализму, созданы все условия для создания устойчивого колхозного землепользования.

В период борьбы за массовое вовлечение бедняцко-середняцких хозяйств в колхозы разрешение задачи создания устойчивого колхозного землепользования затруднялось тем фактом, что границы колхозного землепользования непрерывно изменялись вследствие прилива новых членов колхозов, об'единения мелких артелей, разукрупнения «гигантов» и т. д. Теперь, когда период ломки старых форм единоличного хозяйства в основном закончен, когда колхозное хозяйство окончательно и бесповоротно одержало победу, создание устойчивого землепользования колхозов поставлено правительством как боевая, ударная задача.

Создать устойчивое землепользование колхозов — это значит обеспечить гигантский качественный рост колхозного хозяйства, решительно улучшить обработку полей, установить севооборот, повысить урожайность, словом, создать все необходимые условия для бурного расцвета социалистического сельского хозяйства.

Однако, несмотря на то, что сейчас мы имеем абсолютно все условия для создания устойчивого землепользования колхозов, на местах, как это зафиксировано и в постановлении правительства, имеются многочисленные факты всевозможных переделов земельных массивов колхозов. Отмечаются факты отрезка земли, находящейся в пользовании колхозов, для совхозов, переделы между колхозами, проводимые самовольно местными органами, отрезки земель от колхозов в связи с выходом из колхозов отдельных колхозников.

В связи с этим ЦИК и СНК СССР постановили:

«При сохранении незыблемости собственности рабоче-крестьянского государства на землю закрепить за каждым колхозом землю, находящуюся в его трудовом пользовании, в существующих ныне границах, запретить всякие переделы».

Таким образом правительство Советского Союза обеспечивает колхозникам все необходимые условия для высококачественной обработки земли, для введения правильного севооборота, для правильного размещения культур, для применения агротехнических мероприятий.

Новый закон правительства категорически запрещает местным органам производить впредь какие бы то ни было отрезки земель, находящихся в колхозном пользовании, для совхозов и колхозов. Новый закон правительства устанавливает, что всякое изменение земельных границ колхозов в связи с их укрупнением допускается лишь при согласии на это не менее ³/₄ колхозников и с обязательным утверждением в каждом отдельном случае областной или краевой земельной комиссией.

Изменение же границ колхозного землепользования или обмен земель между колхозами в интересах устранения чересполосицы и дальноземелья может производиться только по постановлению районных земельных комиссий.

В случае же, когда один колхоз обменивается с другим колхозом на основании постановления районной земельной комиссии таким земельным участком, на который были затрачены средства и труд для его улучшения (мелиорация, раскорчевка, применение удобрений и т. п.), то колхоз, получивший эту землю, обязан возместить другому колхозу произведенные затраты.

В своем постановлении правительство предлагает местным органам **«строго придерживаться устава сельско-хозяйственной артели, согласно которого вышедшие из колхозов наделяются землею только из свободных государственных земельных фондов, но ни в коем случае не за счет фактического землепользования колхозов».**

Границы колхозов незыблемы, а потому не могут меняться в связи с выходами из того или другого колхоза отдельных членов колхоза.

Постановление ЦИК и СНК СССР «о создании устойчивого землепользования колхозов», так же как и ранее опубликованные законы и директивы партии и правительства — об организационном укреплении колхозов, о революционной законности, об охране социалистической собственности—отражает гигантские успехи, достигнутые Советским Союзом под руководством партии в ожесточеннейшей борьбе с классовым врагом и его агентурой — правыми и «левыми» оппортунистами.

Комсомольские организации города и деревни должны принять все меры к тому, чтобы каждый комсомолец, рабочий, колхозник был вооружен новым законом правительства об устойчивом колхозном землепользовании. Особенно крупную роль должен сыграть комсомольский актив.

«Необходимо, чтобы актив этот знал назубок все декреты, умел их раз'яснять»... (Сталин).

Нужно проработать постановление ЦИК и СНК СССР об устойчивом колхозном землепользовании на комсомольских собраниях колхозных ячеек. Надо, чтобы райкомы специально организовали совещания комсомольского актива колхозных ячеек с проработкой закона правительства.

Необходимо, чтобы каждая колхозная ячейка организовала в поле, в бригаде, на току, на каждом колхозном участке специальные беседы с колхозниками, с раз'яснением постановления правительства.

Постановление правительства о колхозном землепользовании имеет непосредственное и крупнейшее значение в деле успешного проведения хлебозаготовок, осеннего сева и зяблевой вспашки.

Отсюда задача комсомольских организаций заключается в том, чтобы массовую раз'яснительную работу по внедрению нового закона правительства об устойчивом колхозном землепользовании органически увязать с досрочным выполнением и перевыполнением плановых заданий по хлебозаготовкам, осеннему севу и зяблевой вспашке.

(«К. П.»).

У комсомолии нацобластей учитесь брать высоты побед в уборке и заготовках

Шире размах борьбы за скорейшее окончание уборки, хлебозаготовок и осеннего сева!

Боевые дни чувашского комсомола

Пленуму крайкома КСМ

РАПОРТ

чувашского обкома ВЛКСМ

На основе развертывания соревнования комсомола на лучшее проведение досрочной и хлебозаготовок, при широкой массово-раз'яснительной работе среди колхозников и единоличников, комсомол Чувашской республики добился огромных побед на фронте уборочной и заготовок.

Уборка озимых и яровых полностью закончены. Успешно проходит обмолот урожая и хлебозаготовки.

По всем культурам годовой план заготовок на 5 сентября выполнен на 32,2 проц. Комсомольская организация Шихирдановского района, став на передовые позиции в борьбе за хлеб, добилась выполнения районного плана по хлебу на 84 проц.

КОМСОМОЛ ЧУВАШИИ В ПЕРИОД ПОДГОТОВКИ И ПРОВЕДЕНИЯ МЮД И 12-ЛЕТИЯ ЧУВАШСКОЙ РЕСПУБЛИКИ ДАЛ ГОСУДАРСТВУ С 1 ПО 5 СЕНТЯБРЯ КРАСНЫМИ КОМСОМОЛЬСКИМИ ОБОЗАМИ БОЛЕЕ 2.000 ТОНН ХЛЕБА. Один Чебоксарский район 4 сентября организовал красный обоз в 600 подвод, сдав 118 тонн хлеба.

Эти успехи явились прямым результатом перестройки комсомольской организации на основе решений VII всесоюзной конференции ВЛКСМ. В период мюдовских дней организовано по республике 415 новых комсомольских групп в колхозных бригадах. Включились в соревнование 145 ячеек.

Под руководством парторганизации и Крайкома комсомола чувашский комсомол и впредь будет на передовых позициях на всех фронтах социалистического строительства!

ЧУВАШСКИЙ ОБКОМ ВЛКСМ—СЫМОКИН.

РОГОЖНИКОВ.

Секретарь ерскомола

УВЕРЕННО ИДЕМ К ПОБЕДЕ

Ерсный комитет КСМ Ново-Мултанского ероса (УАО), включаясь в соревнование на лучшее проведение уборочной кампании и хлебозаготовок, поставил своей основной задачей — добиться на основе организационно хозяйственного укрепления колхозов, уборки урожая в максимально короткие сроки без потерь и досрочно выполнять планы хлебозаготовок.

Начали работу с перестройки комсомольской организации. **Создано было 18 комсомольских групп в колхозных бригадах с охватом 105 комсомольцев. Вступили в соревнование из 25 ячеек 15.**

В период уборки и проведения заготовок многие ячейки показали образцы боевой работы. Вот **Высоко-Польская ячейка. Все комсомольцы—ударники, колхоз закончил уборку раньше намеченных сроков на три дня.** Большинство комсомольцев вместо **вязки 220 снопов**—вязали по 430—450. В колхозе успешно проводится уборка льна.

Лучшие комсомольцы: Лунов В., Огородников Г., Зыкин М. Комсомольцы на руководящей работе—председатель колхоза комсомолец, бригадирами **работают также комсомольцы.**

Большая часть соревнующихся ячеек ероса развернула массовую работу. Непосредственно в поле устраиваются читки, беседы, выпускаются боевые стенгазеты. **Высоко-Польская** ячейка добилась организации в поле детвошарки и столовой.

Хорошо работает также и **Гебешурская** ячейка. В ней лучшие ударники комсомольцы: **Зорина А., Агеева Е., Агеев А.**

Не плохо работает **Кебоковская** ячейка. Она может гордиться такими комсомольцами, как **Карпов Е., Карпов В. и Черных И.**

Не отстают от этих ячеек и **Скородатская, Сям-Можгинская, Першуо-Тюкия** и друг. Все они имеют высокие показатели в работе по уборке и заготовкам, имеют ряд ударников-комсомольцев.

Ерескомол провел кустовые собрания комсомольцев, на которых обсуждены задачи КСМ организации в уборке и заготовках, в разрезе выполнения обязательств, взятых при включении ероса в соревнование.

НА 25 АВГУСТА УБОРКА РЖИ, ЯЧМЕНЯ И ПШЕНИЦЫ ПО ЕРОСУ ПОЛНОСТЬЮ ЗАКОНЧЕНА. Убрано льна 1731 га, обмолочено 591 тысяча снопов.

Группами легкой кавалерии был проверен аппарат конторы Заготзерна, хлебные склады, выделено в хлебозаготовительные комиссии 24 комсомольца. В декадник с 10 по 20 августа комсомольцы ероса **организовали 37 хлебных обозов.** Колхозные ячейки взяли на себя обязательство вывести красными обозами к 1 октября 655 тонн хлеба. Лучшей ячейке в борьбе за хлебозаготовки ерескомол вручит красное знамя. Установлен ряд премий для организаций, также добившихся высоких показателей.

Для большего укрепления основного звена в комсомольской работе — группы—в колхозной бригаде, ерескомол **на заседаниях бюро будет заслушивать не только секретарей ячеек, но и руководителей групп.**

Все члены бюро, за исключением секретаря, большую часть времени проводят на местах, в ячейках, оказывая им всемерную помощь и мобилизуя на успешное выполнение обязательств взятых нами в соревновании.

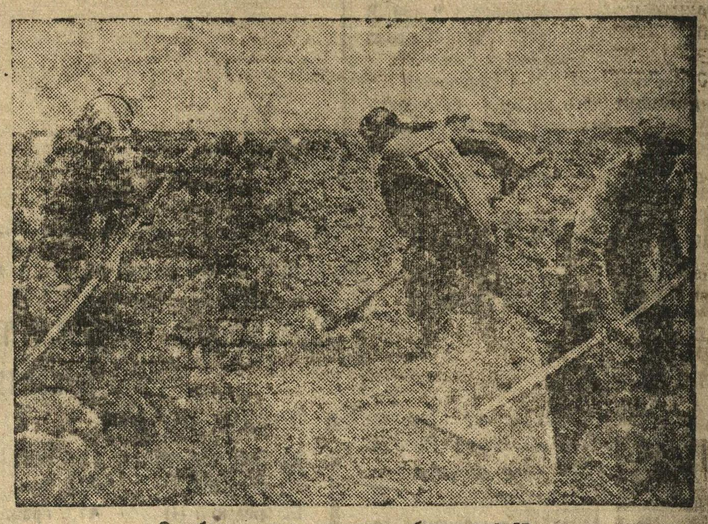

Сгребание колосьев после уборки снопов.

КУЕМ МАСТЕРОВ КОЛХОЗНЫХ ПОЛЕЙ

Сдачу зачетов на звание колхозных мастеров—во все колхозные края

По инициативе КСМ организации, в Удмуртской области в сельском хозяйстве, по примеру некоторых заводских организаций, начинается проведение сдачи зачетов на освоение рабочего места по всем специальностям колхозного производства. Цель проведения этого мероприятия—организационно-хозяйственное укрепление колхозов через подготовку квалифицированных кадров колхозного производства, развертывание агротехпропаганды, проведение специальных конференций по отдельным отраслям хозяйства.

Для сдачи зачетов выработаны специальные вопросники по программе-минимум на каждую специальность. В вопросники включены политические общеобразовательные и специальные предметы, которые необходимо знать каждому мастеру колхозного производства для еще большего укрепления колхоза, лучшего изучения процессов производства, развития рационализации и изобретательства в сельском хозяйстве, направленного на борьбу за высокий урожай.

Сдача зачетов поможет точно учесть кадры руководящих работников в колхозах, что даст возможность правильно их использовать по своей специальности. В результате проведения зачетов на командные высоты в колхозного производства — (бригадиры, счетоводы, зав. фермами и друг.), в дальнейшем будут допускаться только те, кто успешно сдал зачет по своей специальности.

Для большей заинтересованности в повышении своих знаний будет проводится повышение оценки трудодня для сдавших зачеты. Это мероприятие также вызовет заинтересованность к повышению агротехнических знаний среди колхозников. Сдача зачетов в ероскомах будет проводится специальными комиссиями с участием специалистов сельского хозяйства, председателей колхозов, бригадиров и других. Сдавшим зачеты будут выдаваться удостоверения о присвоении той или иной квалификации. **Несдавшие зачета будут вовлечены в учебу через технические кружки, специальные технические конференции, заочное обучение и т. д.**

Работа по сдаче зачетов большая и сложная. К этому делу необходимо привлечь внимание не только комсомольской организации, но и всех советских и колхозных организаций деревни. Перед специалистами сельского хозяйства надо поставить вопрос об организации выпуска массовой литературы по вопросу сдачи зачетов.

Сдачу зачетов надо тесно увязать со сбором опыта борьбы за высокий урожай, за лучшую организацию труда, опыта борьбы с потерями, с учетом рационализаторских мероприятий, ведущих к улучшению колхозного производства.

Сдача зачетов и сбор опыта в сельском хозяйстве впервые проводится по инициативе комсомольской организации УАО. Это начинание, поддержанное областным комитетом партии, явится мощным рычагом в деле организационно-хозяйственного укрепления колхозов, оно должно получить широкое распространение не только в УАО, но и по всем краям.

ПЛЕНУМ КРАЙКОМА КОМСОМОЛА ДОЛЖЕН ДЕТАЛЬНО ОБСУДИТЬ ЭТО МЕРОПРИЯТИЕ И ВЫНЕСТИ СВОЕ РЕШЕНИЕ ПО ПРОДВИЖЕНИЮ ЕГО ВО ВСЕ КОМСОМОЛЬСКИЕ ОРГАНИЗАЦИИ КРАЯ.

П. ИГНАТЬЕВ.

ОБКОМ ВЛКСМ УАО.

ИВАНОВ

секретарь Дебесского ероскомола

У НАС ОДИН ПУТЬ—ПУТЬ ПОБЕД

Дебесская КСМ организация УАО в прошлом году была одной из наиболее слабых, «хромала» в области дисциплины. Членские взносы отдельные ячейки не уплачивали по 5—6 месяцев. Идейно-политическое состояние организации было на весьма низком уровне.

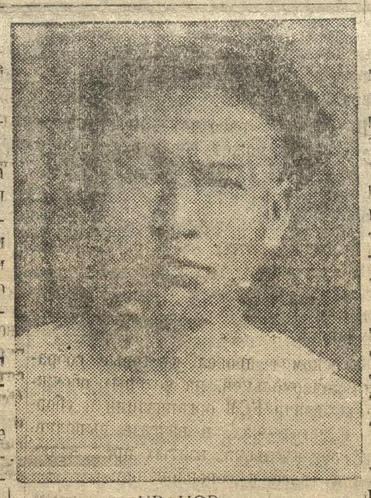

ИВАНОВ—

В декабре месяце руководство ероскомола было обновлено. С декабря месяца комсомольская организация **выросла с 255 до 498 человек.** Ячейки организационно окрепли. **Дебесская КСМ организация выросла и окрепла под руководством ероскома партии, в боях за укрепление колхозов.**

ЕСТЬ 1238 ТОНН СИЛОСА.

В сеноуборочной кампании комсомол повел борьбу за **два укоса** в год, за сохранение клеверных семенников и создание достаточной кормовой базы. Есть ячейки, **заложившие по 200—300 тонн силоса** (колхозы: «Красная колония», «Пламя», «Муравейник» и друг.). В целом по ероску комсомол вырыл и подготовил 115 ям, заложил силосной массы 1238 тонн—16 проц., к ерсному плану, который выполнен к 30 августа на 31 проц.

ПОЛКА.

В прополочную кампанию комсомол был мобилизован на проведение массовых субботников в отстающих колхозах. Широко привлечены к участию в субботниках пионеры и школьники. **Комсомольскими субботниками прополото 40 га льна, 60 га яровых, 27 га корнеплодов.**

РЕАЛИЗАЦИЯ ЗАЙМА.

В результате проведения широкой массовой работы по раз'яснению значения займа «завершающего года», реализовано среди служащих на 16.360 руб., колхозников на 17.000 руб. и в единоличном секторе на 300 руб. Сами комсомольцы подписались на сумму 12.400 руб. **Пример показывают комсомольцы колхоза «Красная колония», каждый комсомолец подписался на 35 руб.**

Комсомольцы колхоза «Пламя» организовали субботник по ловле рыбы и на вырученные деньги приобрели **коллективную облигацию на сумму 200 руб.** Каждый комсомолец подписался на 20 руб.

По подготовке к уборке и севу озимых в июле **проведен рейд** проверки готовности всех организаций и колхозов к уборке и севу. В рейде участвовало 216 комсомольцев. В процессе проведения рейда на всех ячейковых собраниях проработаны постановления ПК и СНК об уборочной, хлебозаготовках и колхозной торговле.

В период уборочной **проведено 17 субботников,** силами которых **убрано 18 га ржи, 46 га льна, 8 га яровых.**

500 ТОНН ХЛЕБА—МЮДОВСКИЙ ОБОЗ.

Организован ряд комсомольских красных обозов—1, 6, 27, 28 августа и т. д.

Проведен специальный союзный день, посвященный хлебозаготовкам. **Подарок XVIII МЮД'у дали 500 тонн хлеба.**

На сельских пунктах организовали чайные, столы справок, продажу литературы и друг.

В целом по ероску полностью убраны озимые, яровые, лен, закончен сев озимых. Посеяли «га обороны» 100 га.

Так борется за проведение важнейших хозполиткампаний дебесская организация КСМ, встречающая II пленум КК ВЛКСМ новыми победами на фронтах соцстроительства.

За ударную работу—красное знамя

ГЛАЗОВО, УАО. Ячейка ВЛКСМ при колхозе **УРАКОВО** идет впереди остальных комсомольских ячеек по ероску. Комсомольцы полностью охвачены ударничеством, показывая хорошие образцы работы в колхозных бригадах.

План на все виды заготовок по колхозу Ураково перевыполнен. В этой работе ячейка идет инициатором. К пленуму райкома ВЛКСМ ячейка организовала красный обоз, сдав государству 15 центнеров хлеба. На втором пленуме Глазовского райкома ячейка награждена переходящим красным знаменем.

ПАВЛИК.

Завтра—совещание секретарей райкомов комсомола

Завтра, **11 сентября, в 10 часов утра, в Большом зале Крайкома** партии созывается совещание секретарей **райкомов комсомола.**

Явка на совещание для всех секретарей обязательна.

КРАЙКОМ ВЛКСМ.

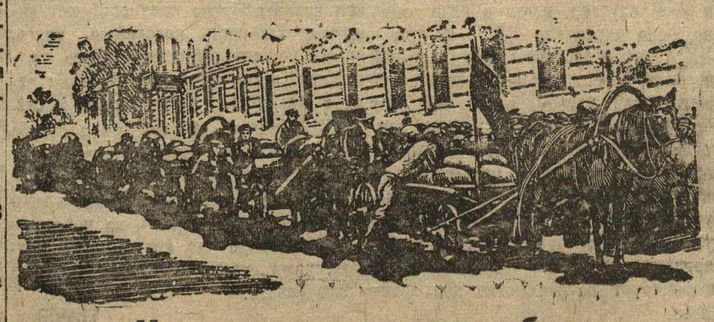

Идут комсомольские обозы

В подарок МЮД'у

АРЗАМАС. Мухтоловская, Медыгская, Мотовиловская и Хохловская комсомольские ячейки в дни МЮД'а организовали красные обозы с хлебом. Шатковская ячейка КСМ организовала в колхозе субботник. Работало более 100 комсомольцев и беспартийной молодежи. Сжато 8 га проса. Засилосована силосная яма.

ЕСТЬ ЧЕМ ГОРДИТЬСЯ

Коммуна **«Ученик» Фаленского** района имеет большие успехи в уборке урожая.

В первые же дни уборки **комсомольцы колхоза показали образцы примерной работы.** Комсомольцы **Рякин** и **Сметанин,** работающие на жнейках, за все время работы **не имели ни одной поломки жнеек, ни часа простоя.** Бригадир комсомолец **Козюков,** благодаря правильной расстановке сил в своей бригаде, добился того, что норма вязки снопов **вместо 280, поднялась до 320.**

Комсомольцы были инициаторами сбора колосьев. **При правильной организации труда, включившись во всесоюзное соревнование, ячейка добилась по своему колхозу сокращения сроков уборки на 4 дня. Скирдование закончено. Приступлено к молотьбе и осеннему севу.**

Между всеми комсомольцами заключены индивидуальные договоры на соцсоревнование. Индивидуально соревнующиеся Архипов, Козюков, Смелтинин выполняют нормы выработки на 150 проц.

В. КОЛОСОВ.

Колхозница-ударница Аглаумова Анна Вас., перевыполняет нормы. (Колхоз «Красный путь», Богородского (I) района).

Примите вызов

Солонская ячейка (Богородский (I) район вызвала на соревнование **Наговищенскую ячейку. Солонская** ячейка по-боевому борется за выполнение взятых на себя в вызове обязательств. **Уборка яровых и озимых закончена раньше срока, колхозные силы переключены на озимой сев.**

Комсомольцы **Макаров и Басов** нормы по вспашке перевыполняют на 25 проц.

Наговищенская ячейка до сих пор не нашла времени и не хочет, вероятно, принять вызов. **В колхозе не поднято пара 80 га, к севу только еще приступили.**

Вызов нужно немедленно принять и по примеру Солонской ячейки по-ударному включиться в проведение осеннего сева и хлебозаготовок.

К. ГУРЬЯНОВ.

ХЛЕБ

ШИРЕ МАССОВУЮ РАБОТУ

В БЕСПОЩАДНОЙ БОРЬБЕ С „ЛЕВАЦКИМ“ ИГНОРИРОВАНИЕМ ЕДИНОЛИЧНИКА И ПРАВООППОРТУНИСТИЧЕСКОЙ ПОБЛАЖКОЙ КУЛАКУ—ОБЕСПЕЧИТЬ ПЕРЕЛОМ В ХЛЕБОЗАГОТОВКАХ

НЕ СТОИМ В СТОРОНЕ

СЛОБОДСКОЕ.

Чермошинская ячейка ВЛКСМ рапортует пленуму усилением борьбы за хлеб и финансы.

Обсудив на общем собрании вопрос о подготовке к МЮД'у, ячейка взяла на себя определенный участок работы по хлебозаготовкам. На другой же день был организован бригадный выход в деревню для доведения плана хлебозаготовок до отдельного двора. Эта работа была закончена в 2 дня. В подарок МЮД'у ячейка организовала красный обоз с хлебом и сеном.

Все комсомольцы в количестве 8 чел. подписались на заем завершающего года пятилетки на 240 рублей.

М.

Некоторые комсомольские ячейки, составляют планы, и это называют «борьбой за хлеб».

Подтянуть единоличный сектор

В борьбе за выполнение августовского плана хлебозаготовок **ПОЧИНКОВСКИЙ** район добился блестящих результатов—план выполнен на 199 проц. **На 5 сентября выполнение годового плана достигает 40,4 проц. Починки идут в рядах первых борцов за выполнение плана хлебозаготовок.** Колхозы, находящиеся в районе деятельности, МТС, годовой план выполнили на 49,2 проц., тогда как в остальных колхозах выполнение 39,6 проц.

Плохо дело с выполнением плана по единоличному сектору, который в результате забвения его, отсутствия всякой работы с единоличниками (Мадаевский, Уч.-Майданский и др. сельсоветы) **план выполнили только на 28,7 проц.**

Совсем недопустимо положение с выполнением твердых заданий кулацко-зажиточными хозяйствами. За последнюю пятидневку твердозаданцами было сдано только 21 центнер. Так, в **Байковском сельсовете твердозаданцы должны были сдать 92,5 центнера, но ни не было сдано ни одного центнера.** Такое же положение в **Кочкуровском, Н. Спасском** сельсоветах. Не лучше дело и в других сельсоветах: **Азрапинский** вместо 487 центнеров сдал 13, **Садовским** вместо 260 центнеров, сдано 7, **Наруксовским** из 280, сдано 15 центнеров.

Чем как не прямой поблажкой кулаку и мягкотелостью руководителей этих сельсоветов можно об'яснить такое положение. Хотя в конторе **Заготзерно** и сваливали всю вину на то, что, якобы, «приемщики хлеба на сельных пунктах растеряли списки твердозаданцев и теперь сдаваемый ими хлеб принимается как хлеб единоличников».

Во всех этих сельсоветах есть комсомольские ячейки, но некоторых из них очень мало беспокоит то, что сельсоветы позорно плетутся в хвосте, не выполняя плана хлебозаготовок, срывая выполнение районного плана.

Большевистские примеры по выполнению плана хлебозаготовок показывает М. Пузинский сельсовет, добившийся выполнения плана на 86 проц., Н. Слободской 64 проц., В. Майданский—58,8 проц., Н. Спасский—54,7 проц. Комсомольские ячейки этих сельсоветов красными комсомольскими обозами в дни подготовки и проведения МЮД'а сумели поднять выполнение плана на несколько процентов.

Н. З.

Выполнение годового плана хлебозаготовок на 5 сентября

На доску почета

Кр.-Октябрьский	65,3 проц.
Кумёнский	52,2 проц.
Богородский (I)	41,6 проц.
Тепле-Станский	41 проц.
Арзамасский	39,6 проц.

На доску позора

Яранский	1,7 проц.
Вачский	3,5 проц.
Воротынский	4,5 проц.
Верхошинский	8,4 проц.
Уржумский	9,0 проц.
Унинский	9,1 проц.

Комсомол отвечает за выполнение плана хлебозаготовок.

Ставя на доску позора районы, мы ставим на позорное место и комсомольские организации этих районов.

Боевая задача — мощным потоком красных обозов, боевой работой каждой ячейки, каждого комсомольца добиться резкого перелома в хлебозаготовках. Передовые районы, берите на буксир отстающих!

В борьбе за хлеб имеем победы

АРЗАМАС. В дни подготовки и проведения МЮД по **Арзамасскому** району многие ячейки организовали красные мюдовские обозы с хлебом.

Только по шести ячейкам (МОТОВИЛОВСКАЯ, МЕДИНЦЕВСКАЯ, КРАСНОСЕЛЬСКАЯ и др.) сдано около 20 тонн. Комсомольцы с. **Хохлово** в подарок МЮД организовали субботник по силосу—произведена закладка силосной ямы вместимостью 74 кубометра.

Как на лучших ударников-комсомольцев в борьбе за хлеб, можно указать на **КАСАТКИНА, БАЛАБИНА, ТУРКУНОВА и ЧЕЧЕТКИНА** (Красносельская ячейка), которые на прикреплениях к ним участках добились полного выполнения хлебозаготовительных планов.

До настоящего времени плохо работает **Водоватовская** ячейка, она очень мало участвует в общественной жизни и работе села.

Достижения в борьбе за хлеб, полученные **Арзамасской** комсомольской организацией, необходимо закрепить и в дальнейшей работе. Не нужно успокаиваться на мюдовских обозах. Силами комсомола нужно давать ежедневно через красные обозы десятки тонн хлеба государству. Для этого надо шире развернуть соревнование между ячейками, шире развернуть массовую работу вокруг хлебозаготовок, особенно среди единоличников. В выполнении планов которые идут далеко позади от колхозников. **Все усилия комсомола—на борьбу за хлеб, на окончание уборки, обмолота и осеннего сева.**

М. В.

КУЛАК ВЫПАЛ ИЗ ПОЛЯ ЗРЕНИЯ

Лукояновский район августовский план хлебозаготовок на 1 сентября выполнил на 110,3 проц., общий годовой на 25,4 проц., годовой по ржи—44,1 проц. Некоторые колхозы и единоличники приступили к сдаче яровых культур.

Наряду с этим есть сельсоветы и колхозы, которые совершенно слабо выполняют планы хлебозаготовок.

Совершенно забытым участком является единоличный сектор. В то время, как годовой план по колхозам (по ржи) выполнен на 35,1 проц., по единоличному сектору только 10,9 проц. **Ряд сельсоветов совершенно не уделяет внимания работе в единоличном секторе.** (Степан Разинский, Ванцевский и друг.).

Выпал из поля зрения районных заготовительных организаций твердозаданец. Райорганизации не знают, **как идет выполнение хлебозаготовок за счет кулацко-зажиточной части. В этом вопросе полнейший самотек.**

Лица комсомольской организации в деле выполнения хлебозаготовок не видать, за исключением отдельных ячеек (В.-Враг, Мердиновка). Слабо развернуто соревнование в ячейках района.

В борьбе за план хлебозаготовок максимум внимания и сил комсомолии района должно быть сосредоточено на немедленной ликвидации оппортунистического самотека в деле выполнения заданий кулацко-зажиточной частью, так же необходимо усиление внимания и к выполнению заданий по единоличному сектору.

Навстречу XV Октябрю

Комсомольцы Дзержинска начинают борьбу за встречный

Подхватить начинание дзержинцев всем комсомольцам края!

ДЗЕРЖИНСК. (По телефону). Комсомольские организации предприятий Дзержинска, в ответ на призыв ленинградских рабочих об ударной встрече XV годовщины Октября, развертывают массовую подготовку под лозунгами борьбы за встречный промфинплан. МОБИЛИЗУЯ СИЛЫ НА ОРГАНИЗАЦИЮ ВСТРЕЧНЫХ ПРОМФИНПЛАНОВ ПО РЯДУ ПЕРЕДОВЫХ УЧАСТКОВ ПРОИЗВОДСТВА, КОМСОМОЛЬЦЫ ОБЯЗУЮТСЯ ВЫПОЛНИТЬ ПРОГРАММУ ЗАВЕРШАЮЩЕГО ГОДА ПЯТИЛЕТКИ К XV ГОДОВЩИНЕ ОКТЯБРЯ.

Дзержинцы, начав борьбу за встречный промфинплан, должны ее тесно сочетать с разрешением задач, выдвинутых комсомольцами автогиганта, об организации краевого интернационально-диповского похода. Дзержинцы могут и должны быть в первых рядах этого похода, нужно только немедленно организовать массовую работу по включению в поход всей массы комсомольцев и молодых рабочих.

ПОЧИН ДЗЕРЖИНЦЕВ ПО БОРЬБЕ ЗА ВСТРЕЧНЫЙ ПРОМФИНПЛАН ДОЛЖЕН БЫТЬ ПОДХВАЧЕН ВСЕМИ КСМ ОРГАНИЗАЦИЯМИ ПРОМЫШЛЕННЫХ ПРЕДПРИЯТИЙ.

На ЧХК составлен первый техплан по труду

ДЗЕРЖИНСК. НА ЧХК ЗАКОНЧЕН СОСТАВЛЕНИЕМ ПЕРВЫЙ В НИЖКРАЕ ТЕХПЛАН ПО ТРУДУ. В СОСТАВЛЕНИИ ПЛАНА УЧАСТВОВАЛ ВЕСЬ КОЛЛЕКТИВ РАБОЧИХ И ИТР КОМБИНАТА.

ТЕХПЛАН ПО ТРУДУ—НОВЫЙ И ВЫСШИЙ МЕТОД ПЛАНИРОВАНИЯ ВСЕГО КОМПЛЕКСА ТРУДОВЫХ ПРОЦЕССОВ, СОЧЕТАЮЩИЙ В СЕБЕ ХОЗЯЙСТВЕННОЕ И ВСТРЕЧНОЕ ПЛАНИРОВАНИЕ, МЕТОД, ДАЮЩИЙ ВОЗМОЖНОСТЬ ИСПОЛЬЗОВАНИЯ ВСЕХ ВНУТРЕННИХ ВОЗМОЖНОСТЕЙ ПРЕДПРИЯТИЯ, СОДЕРЖАЩИЙ ТЕХНИКО-ЭКОНОМИЧЕСКОЕ ОБОСНОВАНИЕ ПЛАНОВОГО РОСТА ПРОИЗВОДИТЕЛЬНОСТИ ТРУДА.

В РЕЗУЛЬТАТЕ ПЕРЕСМОТРА ШТАТОВ ПО ЦЕХАМ, ПРАВИЛЬНОЙ РАССТАНОВКИ РАБСИЛЫ, ПРИМЕНЕНИЯ РАЦИОНАЛИЗАЦИИ И МЕХАНИЗАЦИИ ПО ПРЕДЛОЖЕНИЯМ, ВНЕСЕННЫМ В ТЕХПЛАН, **ПО 20 ЦЕХАМ СОКРАЩАЕТСЯ ПОТРЕБНОСТЬ В РАБСИЛЕ И НАМЕЧЕНА ЭКОНОМИЯ СРЕДСТВ В 596 ТЫСЯЧ РУБЛЕЙ.**

ТЕХПЛАН НАМЕЧАЕТ РОСТ ОХВАТА СДЕЛЬЩИНОЙ И ТЕХНОРМАМИ ПО ОСНОВНЫМ ЦЕХАМ С 56 ДО 60 ПРОЦЕНТОВ. ПО ЗАРПЛАТЕ ТЕХПЛАН НАМЕЧАЕТ К 1 ОКТЯБРЯ ОХВАТ СТИМУЛИРУЮЩИМИ ФОРМАМИ ОПЛАТЫ ТРУДА (СДЕЛЬЩИНА, ПРЕМИРОВАНИЕ) ОТ 85,5 ПРОЦ. ДО 97,5 ПРОЦ. РАБОЧИХ.

ТЕХПЛАН ПОЛНОСТЬЮ ПРЕДУСМАТРИВАЕТ ЛИКВИДАЦИЮ ОБЕЗЛИЧКИ. ДАЛЕЕ, ТЕХПЛАН ПО ТРУДУ ВЫЯВИЛ ВОЗМОЖНОСТЬ ДОПОЛНИТЕЛЬНОГО РОСТА ПРОИЗВОДИТЕЛЬНОСТИ ТРУДА, В СРЕДНЕМ НА 14,6 ПРОЦ. КРОМЕ ТОГО, ТЕХПЛАН ПРЕДУСМАТРИВАЕТ ДОПОЛНИТЕЛЬНЫЙ ВЫПУСК ПРОДУКЦИИ НА 172 ТЫС. РУБЛЕЙ. БОЛЬШОЕ ВНИМАНИЕ В ТЕХПЛАНЕ УДЕЛЕНО ВОПРОСАМ ТЕХНИКИ БЕЗОПАСНОСТИ И ОХРАНЕ ТРУДА.

Краснотяжцы отвечают ленинградцам новой волной трудового подъема

Обсудив в цехах письмо ленинградских рабочих, рабочие завода «Красная Этна» отмикнулись на него новой волной трудового под'ема.

Во всех цехах рабочие взяли на себя **КОНКРЕТНЫЕ ОБЯЗАТЕЛЬСТВА** по улучшению выпуска продукции, по поднятию трудовой дисциплины, по выполнению промфинплана в целом. Хозрасчетные бригады — бригада слесарей (болтовой цех), **КОМСОМОЛЬСКАЯ СМЕНА** (прокатный) и бригада слесарей (инструментальный) — ответили ленинградцам коллективными письмами, в которых обязуются с чистою выполнить поставленные ленинградскими рабочими задачи.

Рабковские организации этих цехов обязались через стенные газеты систематически освещать ход выполнения обязательств, взятых на себя указанными хозрасчетными бригадами.

КРАЕВАЯ МЕТОДИЧЕСКАЯ КОНФЕРЕНЦИЯ ШКОЛ ФЗУ

8 СЕНТЯБРЯ, В 6 ЧАСОВ ВЕЧЕРА, В ДОМЕ СОЮЗОВ ОТКРЫЛАСЬ КРАЕВАЯ МЕТОДИЧЕСКАЯ КОНФЕРЕНЦИЯ ШКОЛ ФЗУ.

Конференция на первом заседании заслушала доклад профессора **КАРПОВА** о методологии и методике профиля специальности и содоклад инженера-педагога **ПАРИЖСКОГО** о методике составления производственно-технической характеристики, профиля специальности.

Второй день ее работ был посвящен прениям по первым докладам и заслушиванию докладов о педологической работе в школе ФЗУ—докладчик врид. директора Научно-исследовательского института педологии и психотехники **СУЧКИН**; пути повышения качества работы школ ФЗУ—докладчик зав. отделом кадров при уполномоченном Наркомтяжпрома **ВЯТКИН**, и о задачах комсомольских и профессиональных организаций в борьбе за качество учебы — содоклады **САМСОНОВА** (КК ВЛКСМ) и **ЭЙШВИДИСА** (Горсовпроф).

Дальнейшая работа конференции будет посвящена обсуждению вопросов: об организации, содержании и методах работы в школах ФЗУ—доклад **КОГАНА** (КрайОНО) и содоклад **ДУРИНОВА** (методкабинет Наркомтяжпрома).

На конференции присутствует 220 делегатов от школ ФЗУ края.

А. ВЕТЛУЖСКИЙ.

ЗА РУБЕЖОМ

Фотомонтаж КЛИНЧА.

Чрезвычайные декреты в Германии, сыпавшиеся в последнее время как из рога изобилия, снизили социальное страхование и зарплату рабочим, наложили на трудящихся бремя новых и новых налогов, искусственно повысили цены на с.-х. продукты и обрекли новые десятки тысяч безработных на голодное существование. (Из газет).

НА СНИМКЕ: капиталист рабочему: «Итак, поделим пополам налоговое бремя».

ВИСЕЛИЦА ЧРЕЗВЫЧАЙНЫХ ДЕКРЕТОВ

Выборы в рейхстаг (высший законодательный орган Германии) не могли помешать и не помешали дальнейшему углублению кризиса. Производство Германии загружено всего лишь на одну треть своей производственной мощности. Рейхстаг, сконцентрировавший антиправительственные партии, от «оппозиционных» партий национал-фашистов, социал-демократов и бывшей опоры правительства Брюнинга—центра до подлинно-оппозиционной и единственно революционной партии рабочего класса КПГ, не мог явиться опорой «президентскому правительству» фон-Папена.

Таким образом, «надпартийному правительству» фон-Папена, созданному Гинденбургом через голову рейхстага, и являющемуся подручным трестированного, монополистического капитала и крупных землевладельцев, оставалось только опереться на рейхсвер (государственные войска) и на чрезвычайные декреты президента,—единственное, что осталось трудящимся Германии от Веймарской конституции.

Выход из кризиса, другими словами—повышение доходов трестированной промышленности и повышение ренты — основная задача буржуазного правительства. И этот выход германская буржуазия видит в двух возможностях: 1) в усилении своей военной базы, дабы урвать себе кость в будущих интервенционистских «побоищах, и 2) в дальнейшем наступлении на жизненный уровень рабочего класса, одновременно усиливая террор против революционного пролетариата и его боевого авангарда—КПГ.

Этими положениями определяются важнейшие политические события в жизни Германии, выразившиеся в слете монархического союза «Стальной шлем» и в издании нового чрезвычайного декрета правительством фон-Папена.

Если слет союза «Стальной шлем»—этого сброда вильгельмовского отродья: средних и крупных землевладельцев, потомственных юнкеров, офицеров «доброй старой германской армии» и им подобных явился демонстрацией той силы, на которую наравне с рейхсвером опирается правительство фон-Папена, в противовес штурмовым отрядам гитлеровских опричников, то чрезвычайный декрет, шестой по счету, удовлетворяет все требования буржуазии, потенциирующей «надпартийное правительство», и вконец ликвидирует остатки завоеваний рабочего класса в области регулирования зарплаты и социального обеспечения.

«Эксплоататорам все, эксплоатируемым ничего» — такова «внеклассовая» суть очередного чрезвычайного декрета «надпартийного правительства».

Декрет разрешает предпринимателям платить рабочим ниже тарифных ставок в том случае, если число занятых на предприятиях рабочих будет выше среднего числа работавших на этом предприятии в июне — июле — августе 1932 года. Таким образом, предприниматель, увеличивая число рабочих, может по собственному усмотрению уменьшать заработную плату. Этот грабеж предприниматель может провести без всяких переговоров и предупреждений.

Помимо этого, декрет предусматривает второй путь—снижение заработной платы: если арбитражные комиссии признают предприятие «испытывающим экономическую нужду», то предприниматель вправе снизить заработную плату до 20 проц., а при найме новых рабочих—на 12,5 проц.

Таким образом, сокращение и без того нищенской зарплаты германского пролетариата является радикальнейшим средством избавления от кризиса и «обогащения наций».

Декрет устанавливает государственный премиальный фонд для премирования предпринимателей за каждого нового рабочего, занятого на предприятиях с 1 октября 1932 года по 1 октября 1933 года. За каждого рабочего предпринимателю выплачивается премия в 400 марок в особых налоговых бонах.

Помимо этого, 40 проц. суммы уплаченного предпринимателем налога правительство возвращает ему в виде тех же бон. Боны годны для уплаты налогов с 1934 по 1939 год.

Эти боны выпускаются достоинством не ниже чем на 50 марок, что, по сути дела, означает возможность их распространения лишь на крупных предприятиях.

Одновременно правительство выдает 500 миллионов марок частным домовладельцам «на ремонт» и лишь 330 миллионов марок ассигнует на общественные работы.

Все эти мероприятия увеличивают общую сумму обращения денежных знаков от 2,5 до 3 миллиардов марок, что является решающим шагом на пути к инфляции—выпуску бумажных денег, не обеспеченных золотом и другими ценностями.

Декрет дает также полномочие правительству ликвидировать всю систему социального законодательства.

Чрезвычайно характерно, что появление этого декрета встречено восторженным воем прессы тяжелой индустрии и крупных помещиков. Но, если хвалебными дифирамбами по адресу фон-Папена встречен декрет буржуазией и ее приспешниками, то **революционный пролетариат отвечает на него сплочением единого красного фронта борьбы с фашизмом, монархизмом и «президентским правительством».**

«Роте Фане» призывает рабочих всей Германии встать против чрезвычайных декретов, против правительства, их создающих, и класса, порождающего диктатуру эксплоататоров.

Н. РЕМИ.

В горкоме КСМ устанавливается дежурство

ИЗВЕЩЕНИЕ.

Нижгорком ВЛКСМ извещает, что им установлены дежурства работников горкома в рабочие дни до 9 часов вечера и по выходным дням с 10 часов утра до 2 часов дня.

Обращаться по всем вопросам по телефону: Канавино 5—53 или лично в помещения горкома: Канавино, Главный дом, левое крыло, 3 этаж.

Нижгорком ВЛКСМ.

РЕШИТЕЛЬНО БОРОТЬСЯ С ПЕРЕКУПЩИКАМИ И СПЕКУЛЯНТАМИ

В постановлении о хлебозаготовках из урожая 1932 года ЦК и СНК указывают: «По окончании выполнения хлебозаготовительного плана и образования семенных фондов, т. е. с 15 января 1933 года, предоставить колхозам и колхозникам полную возможность беспрепятственной продажи излишков своего хлеба по своему усмотрению».

В интересах развития колхозной торговли партия и правительство спустили план заготовок текущего года по колхозно-крестьянскому сектору в 264 милл. пудов. Торговля хлебом после выполнения плана хлебозаготовок и создания семенных фондов в колхозах должна явиться мощным дополнительным источником снабжения трудящихся города и деревни. Отсюда вся хозяйственная и политическая значимость этого постановления. Проведение этого важнейшего постановления партии и правительства в жизнь требует в то же время огромной четкости и предупреждения могущих быть извращений. Взять тот же срок—15 января 1933 г., с которого колхозам и колхозникам предоставляется полная возможность беспрепятственно торговать оставшимися у них излишками хлеба как на базарах и рынках, так и в своих колхозных лавках по ценам, складывающимся на рынке. Неправильно было бы думать, что этот срок установлен случайно. Срок этот связан с тем, что 1 января 1933 г. является предельным сроком выполнения хлебозаготовительного плана, а 15 января—предельным сроком для засыпки семян. Торговля оставшимся в распоряжении колхозов и колхозников хлебом может быть начата только после того, как будут выполнены эти важнейшие хозяйственно-политические кампании. **Преждевременное же начало хлебной торговли будет лишь подрывать выполнение планов хлебозаготовок и планов засыпки семенных материалов.**

Такая постановка вопроса совершенно понятна. **Колхоз обязан выполнить в первую очередь свои обязательства перед пролетарским государством.** Пролетарское государство оказывает огромную помощь росту и укреплению колхозного движения, пролетарию дела колхозного строительства. Эта забота проявляется в выделении кадров руководителей-организаторов, в отпуске средств, кредитов на развитие различных отраслей колхозного производства, в посылке сельско-хозяйственных машин и орудий, предметов широкого потребления и проч. Чрезвычайно показателен хотя бы тот факт, что в этом году будет сдано 1 700 МТС и сельское хозяйство получит тракторный парк не менее чем в 1 млн лошадиных сил, 11 тыс. автомобилей и на 900 млн. рублей различных сельско-хозяйственных машин и орудий.

Своевременное и полное выполнение хлебозаготовительного плана, укрепляя позиции нашей социалистической промышленности, прямо помогает пролетарскому государству расширять и укреплять помощь колхозной деревне. От того как будет выполнен в срок план хлебозаготовок при одновременном выполнении планов заготовок технических культур, будет зависеть бесперебойное снабжение рабочих продовольствием и промышленности сырьем. Своевременное и полное выполнение планов заготовок в то же время крепит союз рабочих и крестьян, крепит связь пролетарского города с коллективизирующейся деревней. Вот почему так настоятельно подчеркивается первоочередность задачи колхозов в выполнении хлебозаготовительных планов. Раз'яснять эту задачу, воспитывать и укреплять у каждого колхозника сознание ответственности за свои обязательства перед пролетарским государством, бороться за своевременное и полное выполнение этих обязательств—долг и обязанность каждой комсомольской ячейки, каждого комсомольца в отдельности. Это значит, что за хлебозаготовительный план надо бороться систематически изо-дня в день. Хлебозаготовительный план составляется не произвольно, а с учетом всех возможностей и в тесной связи с неотложными потребностями пролетарского государства, в связи с задачей бесперебойного снабжения трудящихся хлебом.

Многие организации не всегда учитывают все эти задачи и требования, предоставляя подчас самотеку проведение хлебозаготовок. А этим прежде всего пользуется классовый враг, перекупщик, спекулянт, кулак настойчиво пытающиеся спровоцировать колхозников на немедленную торговлю хлебом, т. е. на такие действия, когда колхозная торговля идет в ущерб государственному плану хлебозаготовок.

Здесь налицо ставка на срыв хлебозаготовок, а тем самым на подрыв дела социалистического строительства. Классовый враг, пользуясь слабостью работы отдельных организаций и прежде всего отсутствием массово-политической работы, ищет лазейки для развертывания спекулятивной торговли хлебом. И мы имеем уже не мало случаев, когда в ряде мест нарушена директива ЦК партии и СНК о сроках развертывания хлебной торговли, о решительной борьбе со спекуляцией хлебом. Классовый враг вовлекает в хлебную спекуляцию наименее устойчивые группы колхозников, разжигая в них мелкособственнические тенденции, агитируя за лозунг: «сначала себе, потом государству». Он пользуется случаями разбазаривания хлеба при авансировании, провоцирует на воровство колхозного хлеба.

ЦК партии и СНК предупреждали о необходимости «принять меры к искоренению частников и перекупщиков-спекулянтов, пытающихся нажиться на колхозной торговле». Задача комсомольских организаций состоит в том, чтобы по-боевому развернуть борьбу со спекулянтами и перекупщиками.

Массово-воспитательная, политическая работа среди колхозников, раз'яснение им значения первоочередности выполнения планов хлебозаготовок, значения срока начала хлебной торговли, установленного ЦК и СНК, имеет колоссальное организующее значение. Будет вредным недооценивать это средство привлечения широких масс колхозников к борьбе с хлебной спекуляцией. В то же время комсомольские ячейки колхозов должны помочь органам власти в борьбе с конкретными носителями зла, выявляя спекулянтов и перекупщиков, разоблачая вредительскую противообщественную деятельность классового врага, подрывающего социалистическое хозяйство, немедленно передавая их дела в милицию, в прокуратуру, в суд.

Решительная, непримиримая борьба с хлебной спекуляцией неотделима от успешной борьбы за своевременное выполнение и перевыполнение хлебозаготовительных планов, за первоочередное выполнение колхозами и колхозниками своих социалистических обязательств.

ТИМОВ.

Зам. отв. редактора Г. Вершинин.
Издатель:
ИЗДАТЕЛЬСТВО «НИЖКОММУНА».

Адрес редакции: Кремль, Дворец Свободы, 3 этаж, тел.: отв. редактор—26—37, секрет.—26—50, общий—4—07. Ночная редакция 7—70. Рукописи не возвращаются. Условия подписки: на 1 мес.—60 коп., 3 мес.—1 р. 80 коп., 6 мес.—3 руб. 60 коп.

КРАЙЛИТ № 501. ТИРАЖ 20.000 ЗКЗ. «НИЖПОЛИГРАФ», ул. Фигнер, 32. РАЗМЕР: 44 × 62½.