Цена 3 коп.

Пролетарии всех стран, соединяйтесь!

Ленинская СМЕНА

12 сентября 1932 г. № 213 (1022)

ОРГАН НИЖЕГОРОДСКОГО КРАЙКОМА И ГОРКОМА ВЛКСМ | ГОД ИЗДАНИЯ 4.

Открылся II пленум Крайкома ВЛКСМ

Вчера 11 сентября в Большом зале Дома Советов секретарь Крайкома ВЛКСМ тов. К. Ковалев открыл второй очередной пленум Крайкомола.

Кроме членов и кандидатов пленума на открытии присутствует большое количество гостей — комсомольского актива Сормова, Канавина, автозавода, Свердловского района.

Под бурные аплодисменты в президиум выбраны члены бюро Крайкома ВЛКСМ и секретари Крайкома партии: тт. **Жданов, Столяр, Прамнэк, Зашибаев и Буров**; председатель Крайисполкома тов. **Пахомов**, пред. КрайКК РКИ тов. **Борисов** и пред. Крайсовпрофа тов. **Исаков**.

Пленум утвердил повестку дня и сразу же приступил к деловой работе.

С докладом об итогах III пленума Краевого комитета партии выступил секретарь Крайкома ВКП(б) тов. **Столяр**.

Сегодня с утра доклад тов. **Чемоданова** «О деятельности комсомольских организаций в уборочной кампании и заготовках».

КОМСОМОЛЬСКИЕ СИЛЫ НА ВЫПОЛНЕНИЕ ХЛЕБОЗАГОТОВОК

Годовой план хлебозаготовок по краю выполнен на 5 сентября всего только на 17,9 проц. **Такие темпы явно неудовлетворительны.** В прошлом году на это же число было уже заготовлено 22 проц. годового плана и общий план заготовок по краю был на 3 млн. больше. Наряду с передовыми колхозами, которые уже полностью выполнили свои обязательства перед государством, наряду с передовыми районами **(Красно - Октябрьский, Ермишский, Богородский (1), Починковский, Т.-Станский) которые выполнили годовой план от 40 до 55 пр.**, имеются районы, выполнившие свои **планы всего лишь от 1 до 10 проц. (Яранский, Вачский, Верховинский, Уржумский).**

Одной из основных причин, тормозящих успешное выполнение хлебозаготовок является явно «левацкая» недооценка, игнорирование роли единоличного сектора в деле хлебозаготовок. Доля социалистического сектора (колхозы) в общей массе заготовленного на 5 сентября хлеба составляет 22 проц., единоличного же только—13,8 проц. **Заготовки в единоличном секторе поставлены на самотек.** В **Вадском** районе колхозы выполнили план на 50,8 проц., единоличники—на 11,1 проц., в **Ардатовском** районе колхозы — 25,4 проц., **единоличники** —9,1 проц. Такое же положение имеется в **Бутурлинском, Даровском, Котельническом** и других районах. Нельзя допустить и такого положения, когда в некоторых местах повторяют прошлогоднюю ошибку, стараясь перекрыть прорыв в единоличном секторе по хлебозаготовкам за счет перевыполнения планов в колхозах.

Развертыванием широкой организующей работы среди единоличников, организацией социалистической помощи со стороны колхозного актива надо добиться, чтобы трудящийся единоличник шел в выполнении планов хлебозаготовок наравне с колхозами.

Наряду с «левацкой» недооценкой единоличного сектора имеет место недопустимое правооппортунистическое отношение к установлению и выполнению твердых заданий кулацко-зажиточными хозяйствами. Во многих районах кулацко - зажиточные хозяйства даже не получили твердых заданий. По твердым заданиям всего поступило хлеба по краю только 1752 тонны, тогда, как по 46 районам, имеющим учет твердых заданий, должно было поступить около 6.000 тонн. В некоторых местах (УАО) еще существуют разговорчики о том, что «**у кулака теперь нечего взять**», что «дача твердых заданий ведет к перегибам по отношению к середняку». Эти правооппортунистические установки ведут к правооппортунистической практике — поблажке кулаку, ослаблению борьбы с саботажем кулака по выполнению твердых заданий. **Кулацкий хлеб должен быть в первую очередь сдан в закрома пятилетки.** Комсомольские организации должны зорче следить за соблюдением классовой линии в хлебозаготовках, вести учет и контроль за выполнением твердых заданий.

Одновременно надо дать беспощадный отпор попыткам пред'явить твердые задания середняку, как это имело место в ряде районов и, в частности в Воздвиженском сельсовете, Пытщугского района, когда твердые задания получили 10 проц. всех хозяйств этого сельсовета.

Мы обязаны добиться немедленного доведения планов заготовок до каждого села, колхоза. Взять на учет всех твердозаданцев и потребовать от них в кратчайший срок выполнения данных твердых заданий.

Боевой задачей для комсомольской организации является развертывание широкой, массовой, организующей работы среди единоличного сектора с тем, чтобы **немедленно ликвидировать позорное отставание единоличника** в выполнении хлебозаготовок.

Культурно-бытовое обслуживание хлебосдатчиков надо взять под комсомольское шефство.

Необходимо оказать всемерную помощь заготовительным организациям в налаживании четкой работы по приему хлеба, вывозке его из глубинных пунктов.

Одной из основных задач всесоюзного социалистического соревнования комсомола нашего края с Москвой и Уралом является развертывание боевой работы по выполнению в срок хлебозаготовительного плана. Неудовлетворительный ход хлебозаготовок по краю говорит о том, что важность задач социалистического соревнования не везде еще понята комсомольскими организациями. Надо решительно ударить по существующей практике подмены постоянной, упорной борьбы за хлеб через развертывание массовой работы штурмовками в последние дни. В дни подготовки и проведения XVIII МЮД'а комсомол сотнями красных обозов значительно помог выполнению плана хлебозаготовок. Некоторые организации после МЮД'а вновь ослабили свою работу по заготовкам, пустили ее на самотек.

Наша задача заключается в том, чтобы, готовясь к проведению XV годовщины Октября, к встрече второй пятилетки — пятилетки построения бесклассового общества—организовать бесперебойный поток красных обозов изо дня в день по-ударному, упорно бороться за выполнение планов хлебозаготовок к великой годовщине.

Равняясь по передовым комсомольским организациям районов—**Красно-Октябрьского, Богородского I, Т.-Станского, Починковского,**—выполнивших уже около 50 проц. годового плана, показавших пример боевого выполнения хлебозаготовок и умелого их сочетания с другими сельско-хозяйственными работами, **отстающим в кратчайший срок ликвидировать свое отставание, добиваясь скорейшего выполнения хлебозаготовок,** — такова наша боевая, почетная задача.

Четко проводя классовую линию, давая беспощадный отпор классовому врагу, пытающемуся затормозить ход хлебозаготовок, правооппортунистической практике — поставить дело на самотек, дать поблажку кулаку, «левацкому» игнорированию единоличника, борясь с примиренчеством,—комсомол, под руководством партии, должен стать в первые ряды бойцов за хлеб, и своей самоотверженной, упорной, систематической работой добиться выполнения хлебозаготовок в срок.

К совещанию секретарей КК и РК ВЛКСМ

ЭНЕРГИЮ СОТЕН ДГРЭС'ов ТОКАМ КОМСОМОЛЬСКОГО СОРЕВНОВАНИЯ

Совещание секретарей районов и обкомов будет продолжаться после пленума. На повестке дня вопросы о колхозной торговле и о выполнении плана выпуска продуктов ширпотеба

БЫТЬ УДАРНИКАМИ ПОДГОТОВКИ ПРИЗЫВА 10 ГОДА

Совещание секретарей райкомов комсомола началось докладом т. **БЕЛКОВА** о ходе подготовки к призыву 1910 года в РККА. Тов. **БЕЛКОВ** отмечает, что подготовка к призыву в нашем крае проходит неудовлетворительно. КСМ организации уделяют явно недостаточное внимание вопросам подготовки призыва.

Тов. **БЕЛКОВ** приводит факты удовлетворительной работы. **Автозаводский** комитет КСМ, хотя и с опозданием, но включился в подготовку к призыву. И на сегодня 800 чел. неграмотных и малограмотных призывников обучаются на учебных пунктах. Выявлено 55 лишенцев и собрано средств на танк 1.000 рублей.

Из 4.526 чел. призывников МАО—537 комсомольцев. Принято в комсомол 90 человек, передано в партию 20 чел., выявлено 300 чуждых. Охвачено специальным лечением 533 чел.; 46 чел. неграмотных и 629 малограмотных обучаются на пунктах ликбеза и т. д. Однако, эти результаты не могут удовлетворять тем требованиям, которые пред'являются сейчас к подготовке призыва.

Большинство районных организаций работает явно слабо, неудовлетворительно. На таких крупных предприятиях, как комбинат «Красное Сормово», завод **им. Кагановича**, ни в клубах, ни в цехах даже нельзя найти ни одного плаката, мобилизующего комсомольские массы к подготовке призыва.

Многие организации ограничили свою работу проведением конференций призывников и по развернули массово-раз'яснительной работы.

Явно недостаточен рост комсомола за счет призыва 1910 года и слабо участие комсомола в социально-классовом отборе призывников.

Комсомолия края печатает Красной армии партийно-комсомольской прослойки.

Также недостаточна и военно-политическая учеба призывников. Далеко не во всех районах организованы семинары политподготовки. Районы, где призывники прошли 120-часовую программу военного обучения, насчитываются единицами.

Слаба работа по оказанию помощи семьям призывников и недостаточно раз'ясняются льготы, предоставляемые семьям красноармейцев. Нет контроля за предоставлением льгот призывникам, которые подчас даются техническими секретарями призывных комиссий.

Тов. **БЕЛКОВ** останавливается на вопросе соцсоревнования с Ивановско-Промышленной областью. О соревновании не знают массы комсомольцев; редкие районы соревнуются между собой.

Заканчивая доклад, тов. **БЕЛКОВ** выдвигает ряд практических мероприятий по исправлению существующего положения и усилению подготовки призыва. В частности, **не позднее 20 сентября надо закончить полный учет призывников и, на основе обсуждения каждой кандидатуры на массовых собраниях, закончить классовый отбор и составление характеристик. К 15 октября закончить работу по ликвидации неграмотности и малограмотности; к 20 сентября проверить распределение льгот и, путем бесед и обследований, выявить фактические нужды семей призывников и оказать им практическую помощь.** Также к 20 сентября надо закончить предварительный медосмотр и к 22 сентября оборудовать призывные пункты.

Все КСМ организации должны немедленно включиться в соревнование с Ивановским комсомолом и во всесоюзный рейд «легкой кавалерии» проверки подготовки к призыву, проводимый «Комс. Правдой».

◆◆ В прениях по докладу т. **БЕЛКОВА** выступают: тов. **СМИРНОВ** (Политотдел Н—ской дивизии) и т. **ЕГОРОВ** (Крайсовет ОАХ).

Тов. **АЛТЫН-БАХ (ЧАССР)** говорит о работе своей организации по подготовке призыва.

В Звениговском кантоне МАО организовано 5 учебных пунктов, где призывники, без отрыва от производства, проходят 120-часовую программу военного обучения,—говорит военорг ерскома.

После выступления тов. **БОРОКИНА** (Нагорский район), с заключительным словом выступит т. **БЕЛКОВ**.

БИТЬСЯ ЗА ПЕРВЕНСТВО С ЛЕНИНГРАДОМ БССР и ТАТРЕСПУБЛИКОЙ

◆◆ С краткой информацией о выполнении финансового плана выступил тов. **СТАРОСТИН** (НижкрайФО). На 1 сентября, по учтенным данным, финплан выполнен на **49,1** проц. **Особо отстают подшефные комсомолу платежи — сбербело и заем.** Отставание и на ряде других участков.

Отстающих должна знать вся комсомолия края: **Арбаж, Уржум, Лапинск, Лебяжье, Д.-Константиново** и др. На самотек пустили финработу и имеют позорно низкие показатели выполнения плана—от 24 проц. **Отстают и такие решающие участки, как УАО, МА и Нижний-Новгород.**

Наряду с этим, Зуевский район уже выполнил финплан на 101,3 проц. Фалёнки, Городец, Богородск (I) близки к выполнению заданий. Надо учесть их опыт в борьбе за реализацию решений бюро КК ВКП(б) и президиума Крайисполкома — к 20 сентября дать 100 проц. финплана!

Комсомол должен повысить свое участие в борьбе за финплан, включившись в соревнование с комсомолией Белоруссии.

◆◆ Секретарь Марийского обкома тов. **МОКЕЕВ** печально отмечает, что если МАО в первом и во втором кварталах была на одном из первых мест в крае, то теперь она стоит на 71 месте. Обкомол обсудил вызов ЦК ЛКСМ Белоруссии, опубликованный в «Комсомольской Правде», и включился в соревнование. **В свою очередь, комсомол МАО вызывает на соревнование КСМ организации УАО и ЧАССР.** Тов. Мокеев предлагает делегациям национальных областей совместно обсудить вызов и перед отъездом на места опубликовать социалистический договор в «Ленинской Смене».

Тов. **СЫМОКИН** (секретарь Чувашского обкомола) от имени делегации принимает вызов.

Тов. **ГРАЧ** (Свердловский райком) делится опытом финработы в районе, в частности, опытом проведения комсомольского финпейда. Свердловцы берутся к 18—20 сентября выполнить финплан.

◆◆ Тов. **ТАРАКАНОВ** (КК ВЛКСМ) обрисовывает конкретные участки соревнования с Белоруссией, Ленинградом и Татреспубликой. Необходимо завершить перестройку финработы, добить возрожденцев, выполнить, наконец, решение КК о том, чтобы из 5 комсомольцев один был общественным инструктором. Мы должны правильно расставлять актив и экономно использовать свои силы.

Обслуживание вкладчика должно быть в центре внешней работы над сберкассой. Мы ослабили работу и на этом участке финфронта. **Решительно борясь с иждивенческими настроениями в сберкассах, надо к 10—15 октября провести проверку работы комсомольских сберегательных касс и комсомольцев,** выделенных на сберработу. Наряду с этим, необходимо организовать курсы комсомольцев-сберработников, а отдельных из них прикрепить к специалистам.

В вопросах обязательных платежей — сельхозналог и самообложение — комсомол должен взять на себя раз'яснительную работу, а не подменять работу финансовой системы; следить за жалобами на неправильное обложение и, вместе с тем, зорко контролировать выполнение заданий кулаками и зажиточной частью села.

Надо бороться за ускоренный товарооборот, быстрее продвигать товары на село и, на этой основе, усилить борьбу за сбор лифная.

Одно из основных мест в соревновании должен занять обобществленный сектор. Знать финансовое выражение промфинплана, знать финансовое выражение результатов производственной работы каждому комсомольцу — такова задача. Только развернув массовую работу на этом участке, мы сможем бороться за подлинный контроль рублем, за подлинный хозрасчет.

В заключение тов. **ТАРАКАНОВ** еще раз подчеркивает необходимость экономического использования наших сил, правильной расстановки финансового актива. Раз навсегда надо покончить со штурмами, «ударными декадниками», месячниками и т. д., и т. д., что порождает «толкачество», «партизанщину», перегибы и т. д.

◆◆ Выступление тов. Тараканова кладется в основу резолюции.

ОБРАЗЦОВОЙ ШКОЛЕ КОМСОМОЛА ОТВЕЧАТЬ НА РЕШЕНИЕ ЦК

◆◆ Со следующим докладом, о реализации решения ЦК партии о школе от 25 августа, выступил тов. **КОЛОБОВ (КрайОНО).**

В этом году по краю должно быть охвачено школой 166 тысяч человек детей, должен быть выполнен план семилетнего всеобуча, т.-е. охватить школами ФЗС и ШКМ **75 проц.** детей, кончивших начальную школу в этом году.

Начальная школа **требует 4.550** человек новых учителей, которых надо дать немедленно, иначе срывается учеба в школах.

За комсомолом **остается немалый** долг школы: краевая организация к этом году должна мобилизовать **1.100 учителей.** Но эти цифра пока остается невыполненной. Например, такие районы, как **ПАВЛОВО**, где нехватает **22 учителей**, должны были **дать 19**, а не дали ни одного. Наоборот, постановлением райкома сняли троих комсомольцев с учительской работы.

В Шабалинском районе нехватает **57** учителей, в Шатках нехватает **31** и т. д. Надо использовать молодые силы на педагогическую работу, и помочь этому молодняку овладеть педагогическим мастерством, не допускать того, чтобы он остался в своей работе без внимания РОНО и старых учителей.

Ячейки не должны загружать учителя в ущерб его основной работе. В целях улучшения качества работы наших учителей, мы должны в дальнейшем практиковать слёты ударников учебы: математиков, обществоведов и т. д.

От комсомола **Павлова, Вятки, Семенова** т. **КОЛОБОВ** требует работы по изготовлению политехнического оборудования для школ.

Вся краевая организация комсомола обязана сейчас еще больше работать над укреплением пионерской организации с тем, чтобы пионерия в школе была действительным борцом за дисциплину.

Над укреплением материальной базы (создание фондов бедноты, организация горячих завтраков и т. д.) должен неослабно работать комсомол на местах.

Каждая ячейка комсомола, каждый комитет должны сейчас усиленно взяться за работу по доведению решения ПК партии до каждого рабочего, колхозника, до каждого комсомольца.

В заключение тов. **КОЛОБОВ ВНОСИТ ПРЕДЛОЖЕНИЕ О СОЗДАНИИ КРАЕВОЙ ОБРАЗЦОВОЙ ШКОЛЫ ИМ. ЛЕНИНСКОГО КОМСОМОЛА НА СРЕДСТВА, СОБРАННЫЕ КОМСОМОЛЬЦАМИ.**

◆◆ В прениях по докладу тов. **КОЛОБОВА** высказались т.т.: **БАРЕНИЧИН** (Воскресенский район), **САПОЖНИКОВ** (КрайОНО), **ЦВЕТКОВА** (Шатки), **КОПЫЛОВА** (КрайОНО), **СИРОТИН** (пред. Крайбюро ПКО) и **САМСОНОВ** (Крайком ВЛКСМ).

ДАДИМ 150 СТАНКОВ В СЕНТЯБРЕ

Комсомольская ячейка станкостроительного цеха Ижевского завода письмо ленинградцев проработала на общем комсомольском собрании.

Комсомольская организация об'явила себя мобилизованной на безусловное выполнение сентябрьской программы в 150 станков, и смыть позорное пятно прорыва с цеха.

По всему заводу подготовка к Октябрю развертывается под лозунгами: укрепить марксистско-ленинское воспитание, развертывания предоктябрьского смотра социалистического соревнования и ударничества.

75 проц. МОЩНОСТИ КОМБИНАТА — В ЭКСПЛОАТАЦИЮ

На Шумерлинском деревообрабатывающем комбинате (ст. Шумерля, М.-К. ж. д.) письмо ленинградцев проработано на об'единенном заседании комитетов ВКП(б) и ВЛКСМ, с участием секретарей партийных и комсомольских ячеек.

Письмо также проработано на летучих митингах во всех цехах и комбинатах, на строительстве и в бараках.

Проработка письма идет под одним общим лозунгом: **к годовщине Октября 75 проц. мощности комбината пустить в эксплоатацию.** Почти готовы к сдаче: колесный, столярный, гитарный цехи и ряд домов для жилья.

Комсомольская организация организует ряд ударных комсомольских бригад; для этого выделены специальные товарищи из комитета комсомола, которые занимаются этим вопросом.

Особо нужно отметить, что Вурнарский райком комсомола слабо помогает комсомольской организации Шумерлинского деревообрабатывающего комбината. Эта помощь должна быть значительно улучшена.

ЗДЕСЬ ЕЩЕ ДУМАЮТ НАЧАТЬ...

Проведя XVIII МЮД, комсомольские организации должны взяться за закрепление достигнутых результатов в дни проведения МЮД'а, направить всю энергию на подготовку к XV годовщине Октября, подхватить вызов ленинградских рабочих, включиться в интернационально-диповский поход, начатый автозаводскими комсомольцами.

РЯД РАЙОННЫХ ОРГАНИЗАЦИЙ КОМСОМОЛА ЭТОГО НЕ ПОНЯЛ И ДО СИХ ПОР ПОДГОТОВКУ К XV ГОДОВЩИНЕ ЕЩЕ НЕ НАЧАЛ. ЗЮЗДИНСКИЙ (секретарь райкома ПЛОТНИКОВ), ВЕРХОВИНСКИЙ (секретарь райкома ПРОКОФЬЕВ), СУНА (секретарь райкома РУСИНОВ), ЧЕРНОВСКОЕ (секретарь райкома ШКАЛИН).

Сейчас немедленно надо развернуть подготовку к XV годовщине Октября, встречать ее новыми победами на всех участках хозяйственного и культурного строительства.

ПЕРВЫЕ РЕЗУЛЬТАТЫ ЭСТАФЕТЫ УДАРНИКА

Об'явленная в **Вятке**, по инициативе рабочих шубно-овчинного завода «эстафета ударника им. первой пятилетки» дает свои практические результаты.

Комсомолец-строгальщик ОПАРИН спичечной фабрики «Кр. Звезда» по норме должен настрогать в смену 43 клади. При проработке письма ленинградцев, **Опарин взял на себя обязательство перевыполнить норму, и свое большевистское слово выполняет.** Опарин сейчас обстрагивает в среднем 49 кладей. К Октябрьской революции **ОПАРИН** обязался обрабатывать 60 кладей.

На этой же фабрике комсомолец **АКАТЬЕВ** раньше запартанивал 48 латков, после взятия обязательств, запартанивает 60 латков.

Группа комсомольцев из шубно-овчинного завода — **МОРОЗОВА, РЫКОВА, КЛАБУКОВА и МАЙОРОВА** — обязалась к Октябрьской революции полностью овладеть станками, на которых она работает. Сейчас эта группа комсомольцев регулярно посещает политучебу.

Комсомолка Зыкина до взятия обязательств выполняла свое задание на 90—94 проц. Сейчас Зыкина выполняет свое задание на 160—185 проц.

УЧАСЬ У ЛУЧШИХ, ПОБЕЖДАТЬ

СДАНО 2.518 ЦЕНТНЕРОВ ХЛЕБА

СЛОБОДСКОЕ. В день МЮД силами деревенских комсомольских ячеек организован мощный район. красный мюдовский обоз в 850 подвод; сдано государству 1.600 центнеров хлеба, 400 центнеров сена.

Всего сдано мюдовскими обозами в период подготовки к МЮД—2.518 центнеров хлеба, 700 центнеров сена.

Райкомол—КУСТОДОВ.

РЕЗУЛЬТАТЫ СОРЕВНОВАНИЯ

В результате правильной организации труда и расстановки сил, отделение № 1 колхоза **«Крестьянка» д. Чукулан, Шатковского** сельсовета закончило полевые работы (уборку яровых и льна). Колхозники, особенно молодежь, борются за организационно-хозяйственное укрепление колхозов. Обезличка и уравниловка ликвидированы целиком. Большая часть колхозников и колхозниц перевыполнили норму. Пять человек премировано. План хлебозаготовок выполнен на 50 проц.

МИХ. БЕЛЫЙ.

ШЕГАНЦЫ РАБОТАЮТ ПО-БОЕВОМУ

Верхошижемская районная комсомольская организация с 1 августа включилась во всесоюзное соревнование на лучшее проведение уборочной, хлебозаготовительной кампаний, с **Сунским** районом.

Комсомольская организация по-боевому взялась за выполнение взятых обязательств.

Некоторые ячейки дают хорошие образцы работы. Усилиями комсомольцев намечается **перелом** в ходе силосования.

ШЕГАНСКАЯ ЯЧЕЙКА

Комсомольская ячейка по-боевому включилась на подготовку к XVIII МЮД, 25 августа на ячейковом собрании постановили на каждого комсомольца заложить на две ямы силоса и организовать хлебный обоз им. XVIII МЮД'а.

Результаты таковы: на 28 августа заложено комсомольцами 50 тонн силоса. 20 августа организован хлебный обоз им. XVIII МЮД. На подготовку откликнулась и молодежь. 3 сентября организован обоз им. XVIII МЮД, в который включилась **д. Линея**—единоличники дали 10 подвод с хлебом и 15 подвод колхозники. Комсомольская ячейка темпов не сдаст.

«ЖЕЛТЫЕ».

Овощи — пролетарским центрам

КООПХОЗАМ—КОМСОМОЛЬСКОЕ ШЕФСТВО

Свердловский райком ВЛКСМ неоднократно обсуждал на своем бюро вопросы овощезаготовок. Заслушивались отчеты директоров коопхозов, о ходе уборки овощей, секретарей комсомольских организаций района—о помощи коопхозам в уборке и т. д.

ПОД КОМСОМОЛЬСКОЕ ШЕФСТВО ВЗЯТ СВЕРДЛОВСКИЙ КРАСНОЗНАМЕННЫЙ КООПХОЗ.

Свердловская комсомолия обязалась полностью и в срок убрать овощи с полей Свердловского коопхоза, давая ему ежедневно 30—40 чел. в помощь. Это решение уже реализуется.

КОМСОМОЛЬСКИЕ КОЛЛЕКТИВЫ И ЯЧЕЙКИ ЕЖЕДНЕВНО ПОСЫЛАЮТ БРИГАДЫ ДЛЯ РАБОТЫ НА ПОЛЯ КООПХОЗА. ОСОБЕННО АКТИВНО РАБОТАЮТ ПО УБОРКЕ КОМСОМОЛЬЦЫ СТРОЙТЕХНИКУМА.

РАЙКОМ КСМ ДОЛЖЕН СВОЮ ПОМОЩЬ КООПХОЗАМ УСИЛИТЬ И ДОБИТЬСЯ, ЧТОБЫ ВСЕ ЯЧЕЙКИ КСМ РАЙОНА АКТИВНО БОРОЛИСЬ ЗА СВОЕВРЕМЕННУЮ УБОРКУ И ЗАГОТОВКУ ОВОЩЕЙ.

СВЕРДЛОВСКИЙ.

Комсомольцы швейпрома, вы отвечаете за овощезаготовки!

ЗРК Швейпрома по выполнению плана овощезаготовок плетется в хвосте, занимая последнее место в городе.

Для бесперебойного снабжения своих рабочих овощами ЗРК должен обеспечить заготовку 3.554 тонны овощей.

На сегодня ЗРК имеет в своем колхозе около 30 проц. потребности, но все эти овощи еще не убраны с поля. Остальные 70 проц. плана надо заготовить. Но ЗРК не торопится. Договоры с колхозами и совхозами еще не заключены.

Не готовы и овощехранилища. Последних имеется всего на 259 тонн овощей, а комсомольская организация Швейпрома, зная о тревожном положении с овощезаготовками, кроме субботников по уборке овощей в колхозе, ничего не делает. Комсомольцы Швейпрома должны отвечать за снабжение рабочих своих фабрик доброкачественными овощами.

ШВЕЙПРОМОВЕЦ.

Ленинская Смена

Выходит на физкультурный праздник комсомол!

ОБЕЗЛИЧКА ПОДНИМАЕТ ГОЛОВУ

Экономно расставить силы—из декады в декаду выполнить финплан

Финплан второго квартала на 1 сентября выполнен только лишь на 46 проц. Отставание идет главным образом по линии добровольных платежей: сбердела, займа и сельхозналога.

В снижении темпов борьбы за финплан повинен в значительной степени и комсомол. По-боевому начав займовую кампанию и добившись ряда блестящих показателей, комсомол нашего края, в частности сельскохозяйственных районов, переключился на другие «более важные» кампании: уборочную и друг.

Надо также отметить, что и печать Нижегородского края сбавила темпы своей работы в III квартале. Об этом со всей наглядностью говорят итоги всекраевого рейда печати борьбы за заем и финплан, проводимого краевыми газетами, под руководством «Нижегородской Коммуны» и бесславно закончившегося в 20 числах августа.

Таковы некоторые итоги борьбы комсомола и печати края за финплан III квартала.

КРАЕВОЙ КОМИТЕТ КОМСОМОЛА ПРИНЯЛ ВЫЗОВ ЦК ВЛКСМ БЕЛОРУССИИ НА СОРЕВНОВАНИЕ ПО ВЫПОЛНЕНИЮ ФИНПЛАНА И В СВОЮ ОЧЕРЕДЬ ВЫЗВАЛ НА СОРЕВНОВАНИЕ КОМСОМОЛЬСКИЕ ОРГАНИЗАЦИИ ЛЕНИНГРАДСКОЙ ОБЛАСТИ И ТАТРЕСПУБЛИКУ.

Соревнование на лучшее выполнение финпланов должно стать одной из основных задач комсомольской работы. Каждая ячейка, каждый комитет должны бороться за максимально-высокий процент выполнения финплана, за ударную встречу на финансовом фронте XV годовщины Октября.

Наркомфин РСФСР с 1 сентября по 1 ноября проводит конкурс на лучшую краевую и районную газету по борьбе за финплан. Печать Нижкрая, имеющая в прошлом не мало побед и на финансовом фронте, должна стать подлинным ударником конкурса. Задача каждой молодежной газеты включиться в конкурс, повысить свою организующую роль в борьбе за выполнение финплана.

В IV квартале печать Нижегородского края успешно соревновалась с печатью Иваново-Промышленной области. Соревнование «Ленинца» и «Ленинской Смены» послужило мощным стимулом в развертывании финансовой работы газеты. Вот почему включаясь в соревнование, мы вносим предложение о соревновании молодежных газет соревнующихся областей и республик.

«Ленинская Смена», включившись в конкурс, выслала специальную выездную бригаду по маршруту: Семенов—Урень — Котельнич—Вятка — Уржума—Фаленки—Омутнинск — Кай—Красные Бакы—Шарья для организации помощи отстающим районам и получения опыта передовиков. Помимо этого «Лен. Смена» берет на себя обязательство выслать выездную редакцию в один из отстающих районов края с тем, чтобы к XV годовщине Октября добиться не менее 50-проц. выполнения финплана 4 квартала и покрытия «хвостов» второго в этом районе.

Не к лицу комсомолу Нижегородского края, вышедшей во II квартале 1932 года на одно из первых мест в Союзе, плестись в хвосте бойцов за финплан!

Выравнять фронт

Лукояновский район должен распространить займа на 900 тысяч руб. Комсомол должен был принять активнейшее участие в выполнении этого задания. Однако, большинство ячеек стоит в стороне от этой работы. На 25 августа распространено среди комсомольцев района всего лишь на 28140 руб., что составляет в среднем только 20 руб. на каждого комсомольца.

Некоторые ячейки показывают неплохие образцы в работе по реализации займа. В общем итоге комсомолом распространено среди неорганизованного населения займа на 63836 руб.

А. ШУРЫГИН.

Рис. Н. Головина

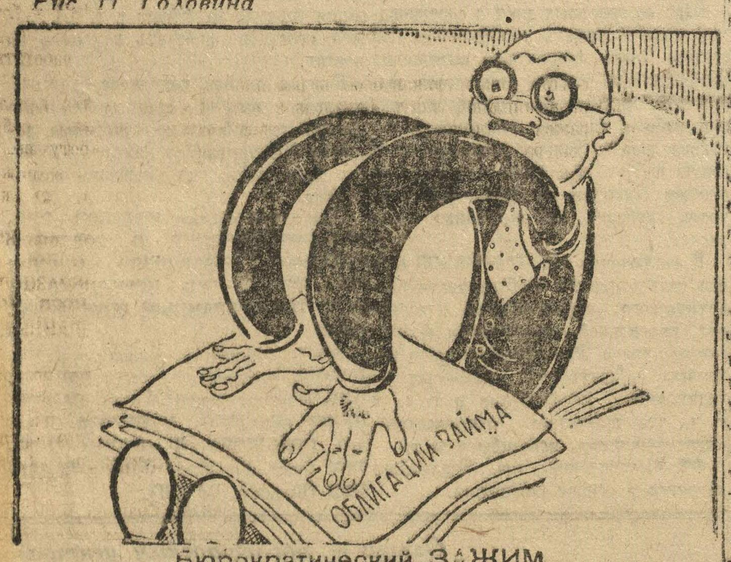

Бюрократический ЗАЖИМ

ЗНАЧКОМ „ГТО" ОТВЕЧАТЬ ВСЕСОЮЗНОЙ

Итоги второго смотра - конкурса самодеятельного физкультурного движения в Нижкрае говорят о еще слабой перестроенности физкультработы на основе максимального подчинения ее задачам обороны страны и повышения производительности труда. В частности, слабо фиксируются результаты борьбы за сдачу норм значка «Готов к труду и обороне». Не все сдавшие водные нормы втянуты в сдачу норм по другим летним видам физкультуры. В то же время не дал требуемых результатов месячник штурма водных норм, объявленный Крайсовфизкультом и бюро ФК КСПС.

Так, например, оценивая работу Канавинского и Автозаводского райкомов комсомола по сдаче норм «ГТО», надо прямо сказать, что работа еще только должна развертываться! Абсолютно недостаточное участие в пробеге автозаводских и канавинских физкультурных коллективов (ОПК Автозавода, железнодорожники, завод № 21, «Красная Этна» и др.) надо рассматривать и как результат неудовлетворительной борьбы комсомола за решения VII всесоюзной.

Мы должны четко сказать, что комсомол Автозавода и Канавина не возглавил подготовку и участие в пробеге на приз нашей газеты.

В Свердловском районе также халатно отнеслись к пробегу такие сильнейшие и ведущие коллективы как водники, просвещенцы, машиностроители. Участие ряда руководителей коллектива водников во всесоюзной спартакиаде оказалось «достаточным» поводом для остального актива, чтобы не участвовать в пробеге. И ВОДНИКИ НЕ ТОЛЬКО НЕ ВЫСТАВИЛИ НИ ОДНОЙ КОМАНДЫ, НО И НЕ СМОГЛИ ОБСЛУЖИТЬ ФИНИШ.

НАДО ТАКЖЕ ОТМЕТИТЬ И «РАБОТУ» ПРОСВЕЩЕНЦЕВ. ОНИ НЕ ТОЛЬКО НЕ ОБСЛУЖИЛИ ЭТАПА, НО НЕ СМОГЛИ ДАЖЕ В СРОКИ, УСТАНОВЛЕННЫЕ ОРГ. КОМИТЕТОМ, ПОДАТЬ ЗАЯВКУ НА УЧАСТИЕ В ПРОБЕГЕ. КОМАНДА ПРОСВЕЩЕНЦЕВ-КОМВУЗОВЦЕВ, ДОПУЩЕННАЯ ОРГ. КОМИТЕТОМ К ПРОБЕГУ ПО ЗАЯВЛЕНИЮ ОДНОГО ИЗ ФК РАБОТНИКОВ КОЛЛЕКТИВА, ИЗОБИЛОВАЛА НЕЗАЯВЛЕННЫМИ И НЕПРОШЕДШИМИ МЕД. ОСМОТР УЧАСТНИКАМИ, ПОЭТОМУ ОРГ. КОМИТЕТ И СНЯЛ С ЗАЧЕТА ЭТУ «КОМАНДУ». ХОРОШИЙ ПОКАЗАТЕЛЬ К ПОДВЕДЕНИЮ ИТОГОВ СМОТРА-КОНКУРСА!

Не многим отличалась от просвещенцев, в смысле организованности и подготовленности к пробегу, и сборная команда Свердловского района, снятая с зачета судейской коллегией.

И на этом фоне безобразной дисциплины и расхлябанности особо надо приветствовать молодой коллектив автотехникума им. Баранова, не имеющий на инструктора, ни постоянного места для спортработы, но сумевший блестяще подготовиться к пробегу и занять в нем второе место, побив таких сильных, в техническом отношении, конкурентов, как сормовичи, машиностроители и проиграв динамовцам менее 3 минут. К 1 сентября по техникуму 385 студентов сдают нормы ГТО. 95 проц. из них комсомольцев!

Хорошо подготовились к пробегу, но смогли в нем участвовать только одной командой за несовпадением выходных дней сормовичи. На предварительном пробеге, проведенном РСФК и РК ВЛКСМ, участвовало 4 команды, проведен общесоюзный день по сдаче норм и т. д.

18 сентября мы вручаем победителям пробега красное знамя. Это знамя три раза подряд завоевывали динамовцы и оно переходит в их собственность. ПОБЕДА ДИНАМОВЦЕВ — ЭТО ПРЕЖДЕ ВСЕГО ПОБЕДА ДЛИТЕЛЬНОЙ И СИСТЕМАТИЧЕСКОЙ ПОДГОТОВКИ К ПРОБЕГУ. Еще в мае месяце газета «Динамовец на-чеку» звала на старт нашего кросса пролетарских спортсменов.

Физкультурный праздник комсомола должен послужить еще большей зарядкой на быстрейшую реализацию решений VII всесоюзной конференции, на подлинно-ударную подготовку к мировой спартакиаде.

Выходите на физкультурный праздник комсомола!

На старт массового похода комсомольцев за значок ГТО!

Рапорт победителей

Нижегородскому Городскому Совету физической культуры. Боевому рупору краевой комсомольской организации «Ленинской Смене»

На основе решений ЦК ВКП(б) по физкультуре, в борьбе за перестройку работы на основе комплекса «Готов к труду и обороне» ВСФК СССР об'явил с 1 мая II всесоюзный смотр-конкурс. Финиш смотра-конкурса приурочен к XVIII МЮД'у.

Борьба за выполнение всех условий II всесоюзного смотра-конкурса, подготовка к мировой спартакиаде и десятилетию «Динамо» требуют исключительно напряженной работы от всей динамовской организации Союза, мобилизации инициативы, перестройки всех звеньев общества «Динамо» на основе комплекса «Готов» и организации постоянного обмена опытом работы не только между обществами, коллективами и ячейками «Динамо», но и передачи ценнейшего опыта, завоеванного динамовцами в борьбе за линию партии в физкультуре,—всему пролетарскому ФК движению.

В своих письмах к нижегородским динамовцам по поводу успешного окончания всеволжской нефтяной эстафеты, председатель ВСФК СССР тов. Антипов и председатель ЦС «Динамо» тов. Балицкий подчеркнули, что «Динамо» сейчас является подлинно ударной бригадой пролетарской физкультуры. Эта высокая оценка динамовской работы обязывает каждого динамовца и тем более каждое общество «Динамо» в еще большей степени повысить ее качество.

Для нижегородского общества последние годы прошли под знаком огромного роста и укрепления общества, повышения активности масс динамовцев. Центральный совет «Динамо» неоднократно высказывал свое мнение о нашей работе, указывая, что нижегородское общество «Динамо» является сейчас одним из передовых обществ в Союзе.

Работа нижегородских динамовцев по шефству над автозаводом имени тов. Молотова, колхозами, проведение всеволжской нефтяной эстафеты, организация своей краевой газеты, создание авиашколы, открытие школы динамовских инструкторов, строительство динамовской радиостанции и проведение важнейшего мероприятия по сквозному контролю над смежными предприятиями-поставщиками НАЗ им. Молотова,—все это наглядно демонстрирует возросшую активность нижегородских динамовцев, расширение и укрепление нижегородского общества.

Совет нижегородского ПСО «Динамо», перестроив свою работу на основе комплекса «ГТО», проведя большую агитмассовую и учебную работу, добился значительных успехов в сдаче динамовцами норм на значек «ГОТОВ». На 25 августа 100 проц. членов «Динамо» сдало нормы не менее, чем по 4 видам и почти 70 проц. полностью.

Совет нижегородского ПСО «Динамо» заверяют городской совет физкультуры и редакцию газеты Краевого комитета ВЛКСМ «Ленинской Смены», в том, что выполняя решения ЦК ВКП(б) и КК ВКП(б) по физкультуре, мы будем развивать и укреплять пролетарскую физкультуру, ведя подготовку к мировой рабочей спартакиаде—празднику победоносного завершения первой пятилетки.

Да здравствует XVIII МЮД!

Да здравствует пролетарская физкультура!

Да здравствует мировая спартакиада!

Отв. секретарь СМОЛИЧ.
Нач. орг-учеб. отдела БРЫЛИН.

18 сентября проводим на стадионе „Динамо" комсомольский физкультурный праздник

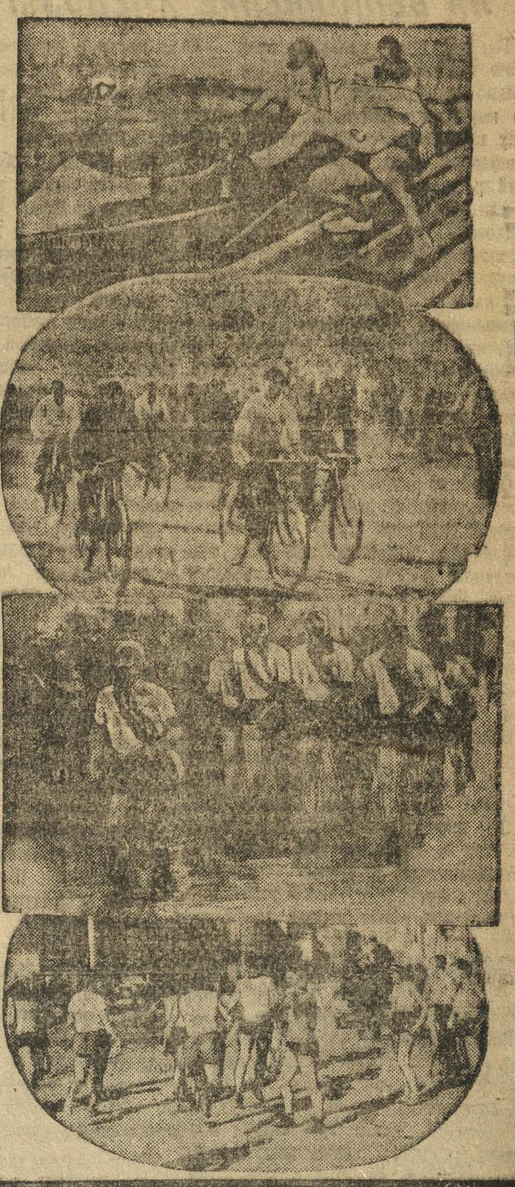

Почему мы оказались безработными?

(Письмо в редакцию от 19 окончивших школу ФЗУ „Красного Сормова")

В июле с. г. мы окончили школу «им. Комсомола» (Сормово). Четыре фабзавучника получили специальность медников и 15 вышли из ФЗУ слесарями. Все 19 человек были посланы на «Новое Сормово». Но администрация завода совершенно не была подготовлена к встрече фабзавучников. Она не сумела правильно использовать их на производстве по специальностям. В результате получилось такое положение, что слесаря-монтажники паровых машин пошли в кузнечный цех, паровозники — на ремонт станков, медники стали работать трубопроводчиками...

Конечно, такая расстановка сил является совершенно неправильной. Администрация завода совершила грубейшую ошибку, направив ребят на работу не по специальности. Когда же мы сообщили об этом администрации завода, то там получили весьма прямой ответ, что «нам медники и слесаря совершенно не нужны». Нужно отметить, что администрация «Нового Сормова» проявляет явную недооценку выпускников-фабзавучников. Недавно таким же образом были расчитаны «за ненадобностью» 11 человек учащихся этой же школы.

На производстве фабзавучникам не создано абсолютно никаких условий для работы. Все учащиеся кончили школу по 4 разряду, а, придя на производство, мы получаем по второму разряду. Здесь имеется явная уравниловка в зарплате.

Когда мы неоднократно обращались к руководителям школы о том, чтобы они договорились с дирекцией завода о правильной расстановке сил, о правильном использовании нас на производстве, администрация школы наши просьбы пропустила мимо ушей. Зав. производством завода т. ЛИСЕНКОВ также ответил, что он без начальника цеха не может удовлетворить нашей просьбы. Начальник цеха направил нас в отдел кадров. В отделе кадров нас почти ежедневно просили зайти завтра. Наконец, работник отдела кадров тов. РОМАНОВ договорился до того, что нас на производстве могут заставить работать кем угодно, а специальность, дескать, тут не при чем.

НАШИ ХОЖДЕНИЯ ДЛИЛИСЬ ОКОЛО 10 ДНЕЙ, И ВСЕ ЖЕ НЕ ДАЛИ АБСОЛЮТНО НИКАКИХ ПОЛОЖИТЕЛЬНЫХ РЕЗУЛЬТАТОВ. ВСЮДУ МЫ ПОЛУЧАЛИ ПРЯМОЙ ОТПОР СО СТОРОНЫ ХОЗЯЙСТВЕННИКОВ. НАКОНЕЦ, ДЕЛО ДОШЛО ДО ТОГО, ЧТО СЕЙЧАС ВСЕ МЫ 19 ЧЕЛОВЕК ПОЛУЧИЛИ РАСЧЕТ. ТАК КАК, ПО СЛОВАМ АДМИНИСТРАЦИИ ЗАВОДА, НА «НОВОМ СОРМОВЕ» НАС ИСПОЛЬЗОВАТЬ НЕЛЬЗЯ. «ВАШИ СПЕЦИАЛЬНОСТИ У НАС НА ПРОИЗВОДСТВЕ СЕЙЧАС НЕ НУЖНЫ»,—ТАК СКАЗАЛИ В ДИРЕКЦИИ.

Наконец, мы решили обратиться в комсомольскую организацию. Но в райзавкоме представитель комсомола заявил, что мы работаем на «Новом Сормове», а поэтому он для нас ничего делать не будет. Таким образом, даже местная комсомольская организация помощи нам никакой не оказала.

Сейчас мы обращаемся к Крайсовпрофу и редакции «Ленинской Смены» с призывом о помощи нам. Мы исходили уже все инстанции, но так и до сих пор остаемся без работы. Надеемся, что наша просьба будет услышана и нам будет оказана соответствующая помощь.

По поручению учеников:
БАРАНОВ, МОРУГОВ, САБАНОВ и МАШТАКОВ.

ОТ РЕДАКЦИИ. Редакция «Ленинской Смены» считает, что возмутительнейший факт безобразного использования фабзавучников на «Новом Сормове» должен послужить сигналом для всех организаций, ибо такие факты, к сожалению, не единичны.

Мы категорически настаиваем на предоставлении работ всем 19 учащимся, окончившим школу ФЗУ «им. Комсомола». Все учащиеся должны быть НЕМЕДЛЕННО ПОСТАВЛЕНЫ НА РАБОТУ и использованы только по специальности. Виновные в переброске учащихся, в неправильном их использовании, наконец, бездушно относящиеся к запросам фабзавучников, должны быть строго наказаны. МЫ ПРОСИМ КРАЙКК—РКИ ПРИНЯТЬ СРОЧНЫЕ МЕРЫ ПО НЕМЕДЛЕННОМУ УЛУЧШЕНИЮ ПОЛОЖЕНИЯ ФАБЗАВУЧНИКОВ И ПРИВЛЕЧЕНИЮ К ОТВЕТСТВЕННОСТИ ВСЕХ ВИНОВНИКОВ УКАЗАННЫХ В ПИСЬМЕ БЕЗОБРАЗИЙ. СОРМОВСКИЙ РК КСМ, В СВОЮ ОЧЕРЕДЬ, ДОЛЖЕН НЕМЕДЛЕННО ПРИНЯТЬ ВСЕ НЕОБХОДИМЫЕ МЕРЫ И ДАТЬ О РЕЗУЛЬТАТАХ ПРОВЕДЕННОЙ РАБОТЫ ОТВЕТ В РЕДАКЦИЮ.

ПОДЛИННО ПОБЕДИТЕЛЬНЫЙ ПРАЗДНИК

После решения правительства о выпуске займа «4, завершающего года пятилетки» Семеновский РК ВЛКСМ горячо взялся за реализацию его среди широких масс населения. Вопросы размещения займа были проработаны на бюро РК и на общегородском собрании ВЛКСМ, после чего в сельсоветы было послано 27 активистов-комсомольцев. Попутно с массовой разъяснительной работой среди населения эти комсомольцы проводили проверку выигрышей по старым облигациям и производили выдачу выигрышей через сельсовет и местные сберкассы.

Результат этой работы на местах быстро сказался в резком скачке процента охвата подпиской. Например, Дмитриевский сельсовет дал на 1 июля 60 проц., Заскачихинский 81 проц. Очень хорошие результаты дало применение метода индивидуальных обяз. обязательств. Отдельные комсомольцы брали на себя обязательство реализовать заем среди населения и вербовку вкладчиков в сберкассу на определенные суммы в данный им срок, до 1 месяца. Например, комсомолка Веретенникова, взявшая обязательство в один месяц завербовать вкладчиков в сберкассу на 300 руб. и распространить заем на 100 руб., в двухнедельный срок вовлекла новых вкладчиков на сумму 1355 руб. 75 к. и распространила займа на 100 руб.

Так работал комсомол во II квартале, но с наступлением III квартала, Семеновский РК ВЛКСМ «почил на лаврах» достигнутых побед и совершенно забросил финработу. По существу финработа в РК обезличена, так как в бюро РК финсектора совсем не существует и за финработу из 7 членов бюро не отвечает ни один. Ударники финработы не были поощрены и общий интерес к финработе упал. Существующая комсомольская сберкасса, по словам секретаря РК, «замерла». Сам секретарь признает, что они «устремились на дело уборочной» и финработу забросили. Такая постановка работы комсомола очень быстро сказалась на общем проценте выполнения плана мобилизации средств и Семеновский район скатился в III квартале на 66 место.

Не все благополучно с займом. Правда на этом участке финфронта положение дел значительно лучше, но и здесь еще не достигнута полная победа. Район выполнил задание по реализации займа на 100,6 проц., в основном, за счет организованного населения. Отстают неорганизованные сектора города и, особенно, деревни.

В массово-раз'яснительной работе широко была использована агитация тех выгод, которые приносит заем займодержателю. Систематически проверялись выигрыши по всем госзаймам, при чем мелкие выигрыши немедленно оплачивались через сельсовет.

Однако, районные организации успокоились на достигнутом успехе и с 25 августа кривая выполнения задания по единоличному сектору не обнаруживает намерения подниматься вверх.

А работы на займовом фронте еще непочатый край, так как плохо поступают взносы по займам. По старым займам надо было собрать за квартал 228 тысяч руб., но собрано 70 руб. По займу завершающего года на 15 августа внесено лишь 4 проц., вместо требуемых 20. Интересно отметить, что целый ряд промколхозов и Гахальский лесопромхоз до сих пор не утруждались внести ни одной копейки.

Тормозит полное размещение займа и следующая «мелочь» в районе, который так хорошо использовал для агитации доходность займов: в несгораемом шкафу райсберкассы хранится нерозданных облигаций займа 3, решающего года на 7 тыс. руб.!

Вполне естественно, что сельсоветы, не получившие облигаций, недовыполнили контрольных заданий. Однако, это не помеха сберработничкам-головотяпам, дискредитирующим советские займы. Сберегательная касса не развернула борьбу и за привлечение новых вкладов и по обслуживанию вкладчиков. И вполне понятно, что этим вкладов достигает суммы в 8000 р.!

Надо еще отметить, что обезличка, царящая в финработе Семеновского райкома, порвала связь сберкасс со своим шефом—КСМ организациями. Вербовочных комсомольских бригад нет и в помине, а большинство комсомольцев до сих пор не является вкладчиками сберкасс.

Могут ли удивляться комсомольские работники тому, что квартальное задание по райсберкассе выполнено всего лишь на 4 проц.?

И еще один «заключительный» штрих. **В районе насчитывается 819 общественных инструкторов.** На каждый сельсовет в среднем приходится около 30 человек. Надо ли доказывать, тов. семеновцы, что при правильном конкретном руководстве, эта громадная сила могла бы обеспечить досрочное выполнение и перевыполнение финплана. Однако, райкомсод, совместно с РК ВЛКСМ и друг., гробят активность ударников финансового фронта.

Подведем итоги. В семеновском РК ВЛКСМ вопарилась обезличка. Эта она смазывает образцы ударной работы многих КСМ организаций, рассеивает комсомольский финактив, притупляет интерес к борьбе за финансы. Ликвидация обезлички обеспечит и своевременный учет работы, и премирование лучших ударников, и развертывание массовой учебы финактива, и подлинно шефскую помощь сберегательным кассам. Решительно требуем уничтожить обезличку

Выездная бригада «Лен. Смены»:
А. ГИЛЬМАН.
Е. АЛЬПЕРОВИЧ.
Ю. МАТАЛИН.

ПОПРАВКА

Во вчерашнем номере, в рапорте обкома ЧАССР, вместо слов: «уборка озимых и яровых полностью закончена», следует читать: «уборка озимых и яровых в области заканчивается».

Зам. отв. редактора Г. Вершинин.
Издатель:
ИЗДАТЕЛЬСТВО «НИЖКОММУНА».

Адрес редакции: Кремль, Дворец Свободы, 3 этаж, тел.: отв. редактор—26—37, секрет.—26—50, общий—4—07. Ночная редакция 7—70. Рукописи не возвращаются. Условия подписки: на 1 мес.—60 коп., 3 мес.—1 р. 80 коп., 6 мес.—3 руб. 60 коп.

КРАЙЛИТ № 503. ТИРАЖ 20.000 ЗКЗ. «НИЖПОЛИГРАФ», ул. Фигнер, 32. РАЗМЕР: 44 × 62½.