Цена 10 коп.

Пролетарии всех стран, соединяйтесь!

Ленинская СМЕНА

21 сентября 1932 г. № 220 (1029)

ОРГАН НИЖЕГОРОДСКОГО КРАЙКОМА И ГОРКОМА ВЛКСМ | ГОД ИЗДАНИЯ 4.

25 сентября—пленум Нижгорнома ВЛКСМ

25 СЕНТЯБРЯ В 6 ЧАСОВ ВЕЧЕРА в Красном зале Канавинского Дворца Культуры созывается очередной пленум Нижгорнома ВЛКСМ

Повестка дня:

1. О РАЗВЕРТЫВАНИИ МАРКСИСТСКО - ЛЕНИНСКОЙ УЧЕБЫ НА ОСЕННЕ-ЗИМНИЙ ПЕРИОД. (Доклад зав. культпропа Горкома тов. НОВОЖИЛОВА).

Явка обязательна: для членов и кандидатов пленума и членов ревкомиссии.

На пленум приглашаются: секретари и культпропы комитетов, коллективов и ячеек

Вход по пригласительным билетам. Вход для ченов пленума Крайкома и Горкома ВЛКСМ и Горкома партии по своим мандатам.

Проезд бесплатный.

СЕКРЕТАРЬ НИЖГОРКОМА ВЛКСМ ЕЛАГИН.

ВО ВСЕОРУЖИИ ВСТРЕТИТЬ ПОЛИТУЧЕБНЫЙ ГОД

С 15 сентября в городе и с 1 ноября в деревне по постановлению ЦК ВЛКСМ во всех организациях комсомола организованно должна начаться политучеба.

Новый политучебный год развернется в четвертом квартале заключительного года первой пятилетки. Осуществление планов четвертого квартала потребует значительного усиления сил, мобилизации внимания всего комсомола, всей беспартийной трудящейся молодежи. Новые повышенные задачи встают перед комсомолом.

«Работа комсомола в производстве как в городе, так и в деревне должна сопровождаться умением на каждый период, исходя из конкретной обстановки, выделять ведущее звено, на котором и сосредоточивать основное внимание.

Необходимо усилить борьбу за нормальную производственную работу, особенно на вновь пущенных предприятиях, **против возведения в систему кампанейщины, «партизанщины», различных штурмовых налетов, толкачества, дезорганизующих ход производства»** (VII всесоюзная конференция ВЛКСМ).

Надо вникать во все детали плана, производства, учиться, овладевать техникой. «Комсомолец должен быть не только хорошим производственником, — комсомолец должен быть политиком—помощником —большевиком».

Необходимо учесть, выполнить замечания тов. Сталина, который говорил:

«ХРАБРОСТЬ И УДАЛЬ НУЖНЫ ТЕПЕРЬ ТАКЖЕ КАК И РАНЬШЕ, НО НА ОДНОЙ ХРАБРОСТИ И УДАЛИ ДАЛЕКО НЕ УЕДЕШЬ... ЧТОБЫ СТРОИТЬ, НАДО ЗНАТЬ, НАДО ОВЛАДЕВАТЬ НАУКОЙ, А ЧТОБЫ ЗНАТЬ, НАДО УЧИТЬСЯ. УЧИТЬСЯ УПОРНО».

К тому же необходимо присовокупить, что в комсомоле мы имеем огромное пополнение, отсюда особое значение приобретают задачи по осуществлению решений VII всесоюзной конференции ВЛКСМ о повышении политической активности членов нашей организации, рабоче-крестьянской молодежи в борьбе за лучшее, более организованное и активное проведение генеральной линии партии.

«**Мы должны,** как говорил тов. Косарев, **вооружить всех молодых большевиков умением замечать проявления оппортунизма в новых формах, еще лучше организовать массу молодежи и колхозников на борьбу с оппортунизмом, на борьбу с правой опасностью, как главной, на борьбу с «леваками». На этом деле обстреливать нашу молодежь, воспитывать ее, закалять».**

В идейно-политическом воспитании политучеба занимает огромнейшее место. Каждый комсомолец должен быть охвачен сетью политучебы. К учебе должны быть привлечены широкие массы беспартийной рабочей, колхозной и трудящейся молодежи. К предстоящему учебному году, надо хорошенько подготовиться. Учесть прошлогодние ошибки, которые сводились к тому, что руководство учебой было организовано плохо; чрезвычайно низок был уровень пропагандистских кадров; наконец, политсеть была скомплектована скверно, к комплектованию подходили не дифференцированно, без всякого учета знаний и особенностей слушателя. Подобные ошибки **НЕ ДОЛЖНЫ** быть повторены в предстоящем политучебном году. **Учебный год надо встретить во всеоружии. Об'явленное Центральным комитетом комсомола всесоюзное социалистическое соревнование по развертыванию осенне-зимней политучебы должно явиться мощным рычагом в деле развертывания действительно хорошей подготовки.** В своем решении от 17 сентября, Крайком и Горком, включаясь в соревнование, указали низовым организациям на необходимость боевого участия в соревновании по подготовке к новому политучебному году. Крайком и Горком вызвали на социалистическое соревнование по развертыванию образцовой подготовки, организованного начала и лучшего качества марксистско-ленинской учебы, комсомольские организации Нижней Волги. Пока что в соревнование включились только Кулебаки, Канавино, Муром, Аразамас, Починки, Котельнич. В ближайшие дни каждая районная организация должна встать в колонну соревнующихся. Решение Центрального комитета о развертывании осенне-зимней политучебы дает нам возможность избежать ошибок прошлого года, иметь контрольные цифры развертывания учебы, внести четкость, плановость в учебу.

Надо помнить учеба обязательна—выбор форм доброволен.

Необходимо развернуть широкую раз'яснительную работу. Скомплектовать политсеть.

Обеспечить каждую единицу крепким подкованным пропагандистом. Организовать для мобилизуемых на пропагандистскую работу курсы. Всех руководителей школ и кружков пропустить через специальные проверочные партийные комиссии. Обеспечить пропагандиста программами, пособиями, организовать ему постоянную методическую помощь, консультацию. Добиться, чтобы каждый пропагандист, работая в школе, в кружке, при заводе, знал бы завод, знал болезни завода, настроения рабочих, молодежи, знал как выполняется промфинплан, дабы все это увязать в своей работе по учебе.

Развертывание теоретической учебы должно проходить в тесной связи с хозяйственными задачами последнего квартала. Следует так организовать учебу, чтобы она неразрывно связывалась с жизнью в заводе, колхозе, давала бы зарядку практической работе комсомольцев на производстве, в заводе, в колхозе, совхозе.

Медлить с подготовкой нельзя ни одного дня. Маршруты соревнования должны быть точно в срок выполнены. **Показатели соревнования должен знать каждый комсомолец.** Необходимо немедленно развернуть широкую раз'яснительную работу о задачах соревнования по подготовке к политучебе среди комсомольцев, беспартийной, рабочей, колхозной и трудящейся молодежи.

Будем бороться за знамя Центрального комитета комсомола—это дело высокой чести каждой комсомольской организации, каждого комсомольца.

ВЫЙДЕМ В ПЕРВЫЕ РЯДЫ СОРЕВНУЮЩИХСЯ ПО ПОДГОТОВКЕ К НОВОМУ ПОЛИТУЧЕБНОМУ ГОДУ.

Павлово—Муром
Котельнич—Зуевка

ПАВЛОВСКАЯ КОМСОМОЛЬСКАЯ ОРГАНИЗАЦИЯ включилась в об'явленное **ЦК ВЛКСМ** всесоюзное соревнование на лучшую подготовку и проведение марксистско - ленинской учебы.

Сейчас на основе конкретных мероприятий, разработанных РК ВЛКСМ в коллективах, ячейках, группах и бригадах, развертывается массово-раз'яснительная работа. В основных производственных коллективах комплектование политсети уже закончено, подобраны пропагандисты и помещение.

Недостатком Павловского райкома является то, что у них до сих пор не созданы комиссии по проверке политзнаний пропагандистов, неполностью подобраны пропагандисты для деревенских политшкол.

ВКЛЮЧИВШИСЬ В ПОДГОТОВКУ, ПАВЛОВЦЫ ВЫЗЫВАЮТ НА СОРЕВНОВАНИЕ МУРОМСКУЮ РАЙОННУЮ КОМСОМОЛЬСКУЮ ОРГАНИЗАЦИЮ.

КОТЕЛЬНИЧЕСКАЯ РАЙОННАЯ КОМСОМОЛЬСКАЯ организация включилась в об'явленное **ЦК ВЛКСМ** всесоюзное соревнование на лучшую подготовку и проведение марксистско - ленинской учебы.

ВКЛЮЧИВШИСЬ В ПОДГОТОВКУ, ВЫЗЫВАЕТ НА СОРЕВНОВАНИЕ ЗУЕВСКУЮ РАЙОННУЮ ОРГАНИЗАЦИЮ ВЛКСМ.

СЕКРЕТАРЬ РК ВЛКСМ ЛОБАСТОВ.

Свердловцы вызывают автозаводцев

СВЕРДЛОВСКАЯ КОМСОМОЛЬСКАЯ ОРГАНИЗАЦИЯ, ВКЛЮЧАЯСЬ В ОБ'ЯВЛЕННОЕ ВСЕСОЮЗНОЕ СОРЕВНОВАНИЕ НА ЛУЧШУЮ ПОДГОТОВКУ И ПРОВЕДЕНИЕ МАРКСИСТСКО-ЛЕНИНСКОЙ УЧЕБЫ, ВЫЗЫВАЕТ НА СОРЕВНОВАНИЕ АВТОЗАВОДСКУЮ КОМСОМОЛЬСКУЮ ОРГАНИЗАЦИЮ.

II пленум Крайкома ВЛКСМ

С БОЛЬШЕВИСТСКОЙ НАСТОЙЧИВОСТЬЮ ЗАВОЕВЫВАТЬ НОВЫЕ ПОБЕДЫ

Бороться за завершение уборки урожая, за боевое выполнение хлебозаготовок

Доклад тов. ЧЕМОДАНОВА „о деятельности организаций КСМ в уборочной кампании и заготовках")*

Товарищи, под руководством ЦК и Крайкома партии Нижегородский край имеет решающие успехи в соцстроительстве. Введены в строй действующих предприятий такие гиганты, как Автозавод, Станкозавод, «Новое Сормово» и ряд других заводов. Наш край из аграрно-индустриального превратился в индустриально-аграрный. Вместе с усилением в промышленности, имеются большие успехи и по социалистической переделке сельского хозяйства. Растет удельный вес социалистического сектора в деревне. **При 41 проц. коллективизации, колхозы и совхозы засеяли 54,3 пр. всей яровой посевной площади.** Значительно выросла техническая вооруженность сельского хозяйства. **В весенний сев на полях колхозов и совхозов нашего края работали 41 МТС с 1.127 тракторами. В результате всего этого, по Нижегородскому краю пятилетний план расширения посевных площадей выполнен в 4 года.**

Комсомольская организация, под руководством партии, показала ряд образцов, как нужно по-большевистски бороться за социалистическую реконструкцию сельского хозяйства. Однако, со всей большевистской самокритикой надо подчеркнуть, что до сих пор мы слабо работали над разрешением основной задачи—задачи превращения нашего края из края потребляющего в край производящий. Мы слабо боролись за качество, за урожайность, за высокую продуктивность животноводства.

ЗАВЕРШИТЬ УБОРКУ УРОЖАЯ

Уборочная кампания текущего года коренным образом отличается от уборочных кампаний прошлых лет. В нынешнем году партия поставила ряд новых, качественно более высоких, задач. Центральный комитет партии указал, что «**во главу угла должна быть поставлена борьба с потерями**», через сокращение сроков уборки, повсеместное и полное скирдование, быстрейший и тщательный обмолот, сбережение урожая от хищений, через постановку тщательного учета хлеба.

С целью быстрейшей уборки урожая и выполнения хлебозаготовок об'явлено всесоюзное соревнование.

Там, где руководство обеспечило еще больший под'ем активности комсомольских организаций, имеются образцы участия во всесоюзном соцсоревновании за большевистское выполнение директив партии. Хорошим примером является ЗУЕВСКАЯ КОМСОМОЛЬСКАЯ ОРГАНИЗАЦИЯ. Зуевцы по-боевому включились во всесоюзное соревнование на лучшее проведение уборочной и заготовок. **Руководство Зуевской комсомольской организации в значительной степени обеспечило включение в соревнование ячеек, групп и каждого отдельного комсомольца, мобилизовала их на разрешение задач уборочной кампании.** В результате этого — неплохие показатели по Зуевскому району. Уборка озимых и яровых закончена своевременно. Комсомольцы проложили путь к массовому применению зерноуловителей, организовали массовый сбор колосьев на полях. **Зуевский район сохранил от потерь, по приблизительным подсчетам, около 260 тонн хлеба.**

В чем же секрет достижений Зуевской организации? **Во-первых — Зуевская КСМ организация сумела реализовать, в значительной степени, решение ЦК партии о расстановке комсомольских сил в колхозах.** Зуевский комсомол обратно перебросил в колхозы 96 комсомольцев, которые были оторваны от колхоза. По району создано 46 комсомольских групп. Лучшие ударники за свою боевую работу были своевременно премированы.

Прекрасным образцом может служить комсомол Дебесского ероса, Удмуртской области. Дебесцы показали, как надо бороться за сжатые сроки уборки. Организовали борьбу с потерями через применение зерноуловителей и скирдования. Развернули широкую массовую работу среди колхозной и единоличной бедняцко-середняцкой массы, используя всевозможные формы — слеты, конференции молодежи, собрания женщин и др.

Ячейка ВЛКСМ колхоза «Прогресс» (Алатырского района, ЧАССР) имеет хорошие показатели в уборочной кампании: сокращены сроки уборки, хорошо поставлена борьба с потерями. Ячейка—КК КСМ премирована. Необходимо в уборке отметить рост активности комсомола национальных областей.

Наряду с такими хорошими образцами, мы имеем и слабую работу комсомольских организаций. **В своем решении Крайкомол по докладу Семеновского райкома о включении во всесоюзное соревнование указывал на неповоротливость, на формализм в развертывании соревнования по району. Ячейки в Семеновском районе не были мобилизованы на разрешение важнейших задач уборочной кампании. Котельнический районный комитет комсомола, вызывая на соревнование другой районом, мариновал в столе РК свое решение не одну декаду. Починковский РК комсомола вынес на совещании секретарей колхозных ячеек обращение ко всей комсомолии края. При проверке оказалось, что починковцы в значительной степени сами забыли это обращение, не организовали борьбы за выполнение взятых ими обязательств.**

Все эти факты говорят о том, что большинство комсомольских организаций еще с недостаточной энергией мобилизовалось для разрешения боевых задач по уборочной кампании.

МОБИЛИЗОВАТЬ ЭНТУЗИАЗМ КОМСОМОЛА НА БОРЬБУ ЗА ХЛЕБ

Хлебозаготовки в текущем году проходят в новой обстановке, в условиях дальнейшего повышения удельного веса соцсектора, общего роста сельского хозяйства и увеличения его продуктивности.

Все эти условия создают полную возможность, чтобы быстро выполнить план хлебозаготовок. **На сегодня ХЛЕБОЗАГОТОВКИ ПО КРАЮ ИДУТ НЕУДОВЛЕТВОРИТЕЛЬНО. Мы отстаем от темпов прошлого года. Если на 1 сентября 1931 года было заготовлено 17,6 проц., то в нынешнем году на это число 13,7 процента; если на 5 сентября 1931 года было 21,9 проц., то в нынешнем году — 17,9 процента.**

Такие районы, как **Богородский II, Верховинский, Немский, Нолинский, Пыщугский, Уржумский** и ряд других, безобразно отстают в выполнении плана хлебозаготовок. Всех позорнее в этом отношении **Яранский район, который выполнил план на 1,9 проц.** (на 5 сентября). По хлебозаготовкам мы работаем чрезвычайно скверно. Очень слабо поставлена массовая работа. В выполнении хлебозаготовок **недопустимо отстает единоличный сектор.** Мы должны обеспечить ведущую роль колхоза, покончить с «левацкой» недооценкой единоличника, а это значить, что надо широко среди них развернуть массово-раз'яснительную работу; не пускать на самотек дело выполнения хлебозаготовок по единоличному сектору.

В ряде районов имеется до сих пор неполное выявление кулацких хозяйств. Есть факты, когда говорят, что «кулаков нет», «некому давать твердые задания» и т. п. Таким оппортунистическим разговорам надо дать твердый отпор. **Наша задача — обеспечить быстрейшее, полное выявление и привлечение к твердым заданиям всей кулацко-зажиточной части деревни.**

В прошлом году имели место грубейшие извращения линии партии в хлебозаготовках в ряде районов—Арбаж, Фаленки, Шабалино и др. Комсомол этих районов не мобилизовался на борьбу с извращениями, а отдельные комсомольские ячейки и отдельные комсомольцы даже способствовали таким извращениям.

Мы должны поставить в основу нашей работы непримиримую борьбу с извращениями линии партии, борьбу с проявлениями гнилого либерализма. Всемерно крепить революционную законность. Мобилизовать комсомол на укрепление революционной законности, на проведение ее в жизнь.

Необходимо обеспечить доведение дифференцированных планов хлебозаготовок до каждого колхоза, села и довести не механически, а раз'яснить все политическое и хозяйственное значение хлебозаготовок, рассказать о том, в каких условиях проходят хлебозаготовки, рассказать об имеющихся трудностях роста, которые мы переживаем и т. д. Наша задача широко развернуть массовую политическую работу в деле организации мощного потока красных обозов в ответ на письмо ленинградских рабочих, о подготовке к XV-летней годовщине Октября.

Хлебосдатчикам надо организовать достойную встречу, обеспечив их дешевым, сытным обедом; организовать массовое продвижение промтоваров в село. Важнейшей задачей нашей организации должна быть повседневная организованная борьба с перекупщиком-спекулянтом, за практическую реализацию лозунга: «ни одного центнера хлеба перекупщику-спекулянту.

Центральная задача каждого комсомольца — вести борьбу за практическое, повседневное проведение генеральной линии партии в хлебозаготовках.

Успешное и правильное проведение хлебозаготовок — это одно из основных условий организационно-хозяйственного укрепления колхозов.

КРЕПИТЬ КОЛХОЗЫ, БОРОТЬСЯ ЗА ДАЛЬНЕЙШИЙ РОСТ КОЛЛЕКТИВИЗАЦИИ

Сейчас мы должны обеспечить правильное авансирование колхозников, ликвидировать уравниловку. Доходы должны быть распределены по количеству и качеству затраченного колхозником труда. Нужно действительно мобилизовать комсомол на то, чтобы не было извращений в авансировании и распределении доходов в колхозах.

Важнейшей задачей организационно-хозяйственного укрепления колхозов является развертывание колхозной торговли. Раз'яснить колхозникам, почему нельзя сейчас торговать хлебом, а этим самым мы сумеем мобилизовать колхозников на успешное выполнение хлебозаготовок, на борьбу с перекупщиком-спекулянтом.

Основной формой коллективизации стала сельско-хозяйственная артель. И стала потому, что, наряду с обобществлением земли, труда, средств производства и т. д., она дает колхознику возможность, кроме работы в колхозе, вести еще и свое дополнительное хозяйство.

Тов. Жданов на пленуме Крайкома ВКП и тов. Столяр в своем докладе на нашем пленуме не случайно уделили значительное внимание вопросу развития у колхозника своего дополнительного, к коллективному, хозяйства.

Надо помочь колхозникам в приобретении коровы и другого мелкого скота. **Не правы те товарищи, которые считают, что развитие своего дополнительного хозяйства противопоставляется колхозу, что колхоз перестает быть социалистическим хозяйством, что это мешает социалистическому перевоспитанию колхозника.**

Борясь за организационно-хозяйственное укрепление колхозов, мы должны обеспечить большевистскую работу комсомола по дальнейшей коллективизации. Необходимо, чтобы каждая колхозная ячейка решительно улучшила идейно-политическую работу с единоличниками, установила правильные взаимоотношения с ними, ибо это является «решающими звеньями для нового массового под'ема коллективизации». Необходимо развернуть широко массовую работу, с единоличной бедняцко-середняцкой молодежью. Следует развивать работу инициативных групп по коллективизации.

Нужно суметь показать единоличнику преимущества коллективного хозяйствования перед единоличным.

ИСКЛЮЧИТЕЛЬНОЕ ВНИМАНИЕ—ВЕДУЩЕЙ КУЛЬТУРЕ КРАЯ

Наш край—край технических культур—очень отстает в выполнении планов уборки по льну. Все внимание комсомола должно быть обращено на этот участок.

Нужно организовать трудовую помощь отстающим в уборке колхозам и особенно совхозам. **Например—Шахунский совхоз отстал в уборке. Ценнейшие импортные семена теряются—осыпаются. Было решение Крайкома комсомола о передвижении в этот совхоз рабочей силы из других районов—Котельнического, Уреньского, Кр.-Баковского, но, видимо, эти организации решили, что социалистическую помощь они оказывать не будут.** Нужно сейчас организовать массовую помощь отстающим не только со стороны комсомола, но и со стороны колхозов, окончивших уборку. Нужно организовать быструю уборку льна, расстил, мочку, быстрое продвижение его на льнозаводы и льнообрабатывающие пункты.

До сих пор наша работа на льнозаводах крайне слаба. Необходимо сейчас обратить особое внимание на работу льнозаводов, так как льнозаводы играют решающую роль в обработке льнопродукции.

ЖИВОТНОВОДСТВУ—МОЩНУЮ КОРМОВУЮ БАЗУ

Мы—шефы силоса. **Если в прошлом году КСМ проделал боевую работу по силосованию, то сейчас об этом сказать нельзя. Сроки силосования не выдержаны. Темпы отстают от прошлого года.** Время не ждет, теряются ресурсы сырья, которые можно силосовать. Такие оппортунистические разговоры, как например, рассуждения секретаря Сунского района, сейчас «трудно силосовать, потому что в прошлом году они испортили силос в ряде колхозов своего района», должны получить беспощадный отпор. В связи с этим силосование потеряло у них свой авторитет. Авторитет силоса нужно поднять. **Наша задача обеспечить выполнение планов силосования, использовать все ресурсы, разбить кулацкие мнения о непригодности силоса и т. д.**

Осенний сев в значительной степени заканчивается. Наша задача в осеннем севе, это борьба за качество, борьба за внедрение агротехники и выполнение планов осеннего сева. Теперь же должна быть развернута подготовка к весне—полное проведение зяблевой вспашки, создание семенных и кормовых фондов.

ПЕРЕСТРОЙКА РАБОТЫ—ГАРАНТИЯ К ПОБЕДЕ

Вся эта сумма задач требует от комсомольской организации боевой перестройки нашей работы. Требования, пред'являемые комсомолу, растут. Растет ответственность комсомола за проводимые кампании в сельском хозяйстве.

Сеть комсомольских ячеек в деревне больше чем партийных и там, **где нет партийной ячейки, КСМ ячейка несет политическую ответственность за коммунистическое влияние на массы, за то что делается на ее участке.** Необходимо заняться реализацией решений партии о расстановке сил в колхозах. Я приведу два характерных примера. В **Шахунском** районе стремятся создать комсомольские бригады, т. е. в одной бригаде концентрируются все комсомольские силы. Бригада выполняет план на 150—200 проц. в то время, как другие участки оголены, там нет комсомольского влияния. **Все успехи комсомольской бригады с'едаются теми прорывами, которые образуются на других участках.** Черновская колхозная ячейка (Шахунский район) имеет 34 комсомольца. Все они состоят в пяти колхозах. При чем из них два комсомольца председатели колхоза, два бригадира и два рядовых колхозника, остальные товарищи работают: избачем, зав. сберкассой, секретарем суда и т. д. В общем, в колхозах из 34 человек работает только 6.

Другой пример — **Шенкерская ячейка** (Уржумского района). Комсомольские силы там расставлены таким образом: председатель правления—комсомолец, член правления — комсомолец, зав. МТФ—комсомолец, зав. конным двором—комсомолец, зав. детскими яслями—комсомолка, два бригадира—комсомольцы и шесть человек рядовыми работают на производстве. Нужно сказать, что Шенкерская ячейка пользуется большим влиянием и авторитетом.

Перед нами сейчас стоит задача укрепления колхозных ячеек. Необходимо прекратить вытаскивание актива из колхоза. Всемерно крепить колхозные комсомольские ячейки.

Важнейшая задача—это постановка агитмассовой работы на основе повседневной работы с каждым комсомольцем. Вооружить каждого комсомольца умением повседневно, ежечасно бороться за линию партии. Нужно добиться, чтоб секретарь меньше всего сам практически делал, но чтобы он умел практически расставить силы в ячейке на решающих участках. Надо повседневно готовить кадры комсомольского актива.

Седьмая конференция сказала, что **«основа большевистского руководства состоит в том, чтобы из конкретных условий нашей обстановки, правильного ее анализа находить решающее звено, уметь выделять очередную главную центральную задачу».** Это значит, что мы должны серьезно взяться за ликвидацию общности, разбросанности в руководстве. Только при этом условии, при условии знания каждой комсомольской ячейки, мы сможем обеспечить ликвидацию общности в руководстве ячеек. Больше оперативности, больше живой связи. У нас имеется ряд прекрасных образцов. **Перенесение опыта работы одной организацией в другую, необходимо всемерно развивать.**

Задача руководства состоит не только в том, чтобы вынести решение, но и организовать его практическое выполнение, т. е. помочь ячейке правильно расставить силы, указать с какого конца за это решение нужно браться. **Нужно особо подчеркнуть, что правильно руководить, по-большевистски руководить можно только при условии конкретной большевистской самокритики всех звеньев руководства ячейки, райкома и Крайкома.** Развертывание большевистской самокритики должно сейчас способствовать нашей работе, улучшению нашего руководства. В целях улучшения руководства — необходимо создание опорных пунктов—ячеек. **Не надо гнаться за количеством, а обратить внимание на качество, чтобы опорная ячейка была действительно опорной и помогала руководить райкому.**

Задача опорной ячейки не приказывать, не командовать, а повседневно помогать в работе, передавать свой лучший опыт, повседневно помогать и инструктировать прикрепленные к ней колхозные ячейки.

Необходимо бросить районный актив на укрепление опорных комсомольских ячеек. Систематически следует проводить совещания секретарей ячеек, ячейкового комсомольского актива по всем текущим вопросам, чтобы не только дать директиву, а мобилизовать весь актив на разрешение очередных задач.

В большинстве сельскохозяйственных районов группы внештатных инструкторов не созданы. Имеется районный актив, который посылается в ячейку, но системы в этой работе нет. Мы должны создать группы внештатных инструкторов, наладить с ними систематическую политико-воспитательную работу. Правильно делает ряд районных комитетов, когда они прикрепляют на продолжительное время членов бюро и отдельных активистов к определенным ячейкам. Надо ввести в практику проверку их работы.

ПОВСЕДНЕВНУЮ ПОМОЩЬ ГОРОДА СЕЛУ

Наша промышленность играет ведущую роль во всем нашем хозяйстве. **Задача наших комсомольских организаций производ. районов поднять ведущую роль промышленности и рабочего класса и еще больше улучшить руководство рабочего класса колхозами, единоличниками в деле выполнения поставленных перед нами задач. Однако, надо сказать, что до сих пор наша комсомольская организация рабочих районов, совершенно недостаточно занималась вопросом помощи деревенско-комсомольской организации.** Возьмите решение Крайкома по соревнованию, где было предложено **Свердловскому, Сормовскому, Канавинскому, Выксунскому** и ряду других районов послать бригады в деревни.

Это решение не выполнено.

Нужно организовать рабочее шефство над деревней, организовать повседневную связь города с деревней и помощь города деревни. Возьмите опыт Москвы, они благодаря развертыванию широкой массовой работы на заводах и в цехах добились того, что предприятия взяли шефство и в результате этого заводы обязались послать полторы тысячи человек, из которых 900 уже работают в деревне. Необходимо потребовать от всех промышленных организаций значительного усиления внимания и вопросам сельского хозяйства, доведения до сознания рабочих масс важнейших решений партии по вопросам политики партии в деревне и укреплении связи с подшефными колхозами, селеньями путем рабочего шефства.

Пленум должен одобрить решение бюро Краевого комитета комсомола о посылке 200 активистов промышленных КСМ организаций на постоянную работу в деревню, при чем внимание в рабочих организациях должно быть обращено на качество посылаемых товарищей.

Вот те задачи, стоящие сейчас перед комсомолом деревни, успешное разрешение которых закалит комсомол и еще раз докажет его беззаветную преданность делу ленинской партии.

---

*) Доклад дается сокращенно.

ЗА МИЛЛИАРД РУБЛЕЙ ЭКОНОМИИ, ЗА МИЛЛИОННУЮ МАССУ ИЗОБРЕТАТЕЛЕЙ

Провести массовый смотр изобретательства

Из письма ВЦСПС, ЦК ВЛКСМ, ЦС ВОИЗ и ВОМБИТ

ВЦСПС, ЦК ВЛКСМ, ЦС ВОИЗ и ВОМБИТ в своем письме к профсоюзным, комсомольским и изобретательским организациям по поводу перевыборов бюро низовых изобретательских ячеек пишут:

ВСЕСОЮЗНОЕ ОБЩЕСТВО ИЗОБРЕТАТЕЛЕЙ С 15 СЕНТЯБРЯ ПО 15 НОЯБРЯ ПРОВОДИТ ПЕРЕВЫБОРЫ БЮРО ЦЕХОВЫХ ЯЧЕЕК И ФАБРИЧНО - ЗАВОДСКИХ, ТРАНСПОРТНЫХ, СОВХОЗНО - КОЛХОЗНЫХ СОВЕТОВ ОБЩЕСТВА.

Исключительное значение, которое имеет массовое изобретательство в борьбе за выполнение и перевыполнение планов 4-го, завершающего года первой пятилетки, за большевистскую подготовку и реализацию исторических решений XVII партконференции о второй пятилетке, в борьбе за овладение техникой и за создание новой, социалистической техники требует усиленного внимания к проводимой перевыборной кампании всех рабочих и ИТР и активного участия в ней всех профсоюзных, хозяйственных и комсомольских организаций.

ПЕРЕВЫБОРЫ ОРГАНИЗАЦИЙ ОБЩЕСТВА СОВПАДАЮТ СО ВТОРОЙ ГОДОВЩИНОЙ ПОСТАНОВЛЕНИЯ ЦК ВКП(б) ОТ 26 ОКТЯБРЯ 1930 Г., ОПРЕДЕЛИВШЕГО ОСНОВНЫЕ ПУТИ РАЗВИТИЯ МАССОВОГО ИЗОБРЕТАТЕЛЬСТВА В СССР и потребовавшего от всех организаций крутого поворота к делу изобретательского технического творчества масс.

Учитывая решающую роль низовых организаций общества в деле обеспечения директив ЦК и развития изобретательского движения, ВЦСПС, ЦС ВОИЗ, ЦК ВЛКСМ, ВОМБИТ ставят перед всеми профсоюзными, комсомольскими, инженерно - техническими и изобретательскими организациями следующие основные задачи, реализация которых должна быть обеспечена в ходе перевыборов:

— ПРОВЕСТИ МАССОВЫЙ СМОТР СОСТОЯНИЯ ИЗОБРЕТАТЕЛЬСТВА И РЕАЛИЗАЦИЙ РЕШЕНИЯ ЦК ВКП(б) ОТ 26 ОКТЯБРЯ 1930 Г.

— В ходе перевыборной кампании обеспечить сбор новых десятков тысяч изобретений и рационализаторских предложений, направленных на ликвидацию прорывов на отдельных производственных участках, в особенности по углю, металлу и транспорту и на скорейшее освобождение СССР от импортной зависимости, на развитие и укрепление хозрасчетных бригад, на реализацию директив в области технонормирования и организации труда, на разработку техпромфинпланов, на организационно-хозяйственное укрепление колхозов, на увеличение выпуска товаров широкого потребления, на усиление обороноспособности нашей страны, на выполнение шести условий т. СТАЛИНА.

ОБЯЗАТЕЛЬСТВО ИЗОБРЕТАТЕЛЕЙ О ДАЧЕ В 1932 г. 1 МИЛЛИАРДА РУБ. ЭКОНОМИИ МОЖЕТ И ДОЛЖНО БЫТЬ ПЕРЕВЫПОЛНЕНО.

— Организовать жесточайшую борьбу со всеми фактами волокиты и бюрократизма в деле реализации предложений рабочих и ИТР, приняв меры к виновным к суровой ответственности в соответствии с директивами ЦК и ЦКК.

— Перевыборы должны ознаменоваться притоком в ряды общества изобретателей новых десятков тысяч рабочих и ИТР.

ВОИЗ уже насчитывает свыше 700.000 членов — передовых ударников техники.

Задача перевыборов — закрепить этот рост и перевыполнить обязательство о привлечении к концу 1932 года в ряды общества МИЛЛИОНА ЧЛЕНОВ.

— Укрепить состав фабрично-заводских, совхозных, МТС и т. д. советов общества, бюро ячеек и групповых организаторов путем выдвижения на эту работу наиболее крепких товарищей, могущих обеспечить выполнение постановлений ЦК ВКП(б) и первого всесоюзного с'езда изобретателей.

Выполнение всех этих задач требует мобилизации широчайших масс рабочих и ИТР.

ВЦСПС, ЦС ВОИЗ, ЦК ВЛКСМ, ВОМБИТ уверены, что поставленные перед перевыборами низовых организаций общества изобретателей задачи будут выполнены, и **ТЕМ САМЫМ БУДЕТ ОБЕСПЕЧЕН ДАЛЬНЕЙШИЙ РОСТ МАССОВОГО ТЕХНИЧЕСКОГО ТВОРЧЕСТВА МИЛЛИОНОВ УДАРНИКОВ — СТРОИТЕЛЕЙ СОЦИАЛИЗМА.**

БОЛЬШЕ УПОРСТВА В РАЗВЕРТЫВАНИИ КОЛХОЗНОЙ ТОРГОВЛИ

На состоявшемся после пленума расширенном заседании бюро Нижкрайкома комсомола, совместно с секретарями обкомов и райкомов КСМ, был заслушан доклад Кулебакского РК ВЛКСМ об участии комсомола в развертывании советско - колхозной торговли.

Докладчик — секретарь РК тов. **КОЗИН** отметил, что до июня месяца в действительности в Кулебаках не было даже базара. Была только базарная площадь в руках спекулянтов и перекупщиков.

— Лишь в июне—заявил тов. Козин, — комсомольская организация Кулебак пилотную (?) подошла к вопросам развертывания советско-колхозной торговли. **Сначала в Кулебаках, затем в Мордовщинах были организованы первые комсомольские колхозные базары. Эти базары закрепились и сейчас бывают в определенное время.** Комсомол свою работу на этом участке начал с мелочей: с благоустройства базарных площадей. По мнению тов. Козина, базарные площади в Кулебаках и Мордовщиках могут вполне соревноваться с базарными в частности, сейчас с ярмарочными площадями в Нижнем.

По инициативе комсомола, на базаре был поставлен хозяин—торговый комитет, во главе которого райком КСМ посадил хорошего комсомольца.

Первые базары в Кулебаках прошли более или менее организованно: было много организованных выездов колхозников. И они, колхозники, задавали тон ценам. Если раньше до базаров мясо стоило 10 руб., то на базарах колхозники продавали по 6—7 рублей. Десяток яиц стоил 5 руб. и дороже—у колхозников 3 р. 50 коп.—4 руб. Помидоры—75 коп. за килограмм и т. д.

Но за последнее время комсомол ослабил свое участие на базарах, положение на них ухудшилось.

Колхозные ячейки Кулебакского района далеко недостаточно борются за организованные выезды на базары, за больший вывоз сельхозпродуктов.

В условиях Кулебакского района, как отметил тов. Козин,—сильна еще классовая борьба вокруг колхозной торговли. Бывали случаи, когда базары оказывались всецело в руках спекулянтов и перекупщиков, и цены на сельхозпродукты неимоверно взвинчивались. **Действительной борьбы со спекуляцией в Кулебакском районе пока еще нет. Комсомол в этом деле участия не принимает.**

Перед комсомолом Мордовщинской судоверфи и Кулебакского завода была поставлена задача выпуска на комсомольские базары продукции ширпотреба. И комсомольцы за это дело взялись. Утильцех судоверфи стал выпускать кровати, деревянные изделия, топоры, веревки, сковородки и другие металлические изделия.

Кулебакский завод стал давать на колхозный рынок топоры, шины и металлические изделия.

Тов. Козин откровенно признается, что Кулебакская организация комсомола в области ширпотреба еще только начинает делать **первые шаги.**

Основными недочетами в работе комсомола Кулебак в деле развертывания советско - колхозной торговли являются: слабость борьбы за ширпотреб, отсутствие культбытовой и массовой работы на базарах, слабость массово - разъяснительной работы в колхозах, отсутствие борьбы со спекуляцией и перекупщиками и т. п.

Всерьез, как это требует партия, комсомол Кулебак за советско - колхозную торговлю еще не взялся—это признал и тов. Козин.

Выступивший в прениях тов. **ЩЕПЛЯГИН** (секретарь Павловского райкома) внимание присутствовавших заострил на вопросах выпуска ширпотреба, как важнейшего стимула развития советско - колхозной торговли.

— Нужно, — говорит тов. Щеплягин,—чтобы районные комсомольские организации пред'явили нам, Городецу, Вачи и др. счета,—что им нужно для базаров и пусть они, в свою очередь, дадут нам утиль, отходы своих предприятий, ибо в Павлове и ему подобных районах, могут производить все гораздо быстрее и дешевле, чем где-либо.

Тов. **Кочалев** отметил, что в вопросе развертывания советско - колхозной торговли у комсомольских организаций нет достаточного упорства и часто они упускают важнейшие вопросы.

Т.т. **Белобороду, Щеплягину и Козину** на основе доклада и прений поручено разработать резолюцию.

ЕФ. В—ИЙ.

РАБОЧИЕ КЛУБЫ НИЖНЕГО ГОТОВЯТСЯ К ЮБИЛЕЮ М. ГОРЬКОГО

Рабочие клубы Н. Новгорода принимают активное участие в празднновании 40-летнего юбилея литературно - политической деятельности М. Горького.

◆◆ **Клуб имени Горького** (строителей), совместно с РОНО и Свердловским райсоветом, с 20 сентября по 1 октября проводят декадник «Максима Горького», во время которого организуются 10 литературных выступлений в бараках строительных рабочих, экскурсии рабочих в литературный музей имени Горького, в летнем театре устраивается детское литературное утро, посвященное творчеству великого писателя.

24 сентября для рабочих строителей в клубе устраивается литературно - художественный вечер, посвященный Горькому, 25 сентября в летнем театре пойдет пьеса М. Горького «На дне».

К юбилею писателя в клубе строителей будет развернута выставка из произведений Горького. В дни юбилея состоится совещание стенкоров-строителей с вызовом ударников литературы, с тем, чтобы затем организовать из них литкружок имени М. Горького.

◆◆ **В КЛУБЕ КОЖЕВНИКОВ** 22 сентября организуется митинг, посвященный юбилею М. Горького. 24 сентября, совместно с подшефной школой имени декабристов, устраивается литературно - художественный вечер из произведений Горького, с музыкальным оформлением силами учащихся муз. техникума.

С 20 сентября по 1 октября в кожевенных предприятиях, по цехам будут проведены беседы о Горьком.

◆◆ **В КЛУБЕ МИЛИЦИИ** ко дню юбилея организуется выставка из произведений Горького и монтаж плакатного характера о последних политических выступлениях писателя в связи с Амстердамским антивоенным конгрессом. 28 сентября в клубе будет поставлена пьеса Горького «На дне». В частях милиции и в школах ликбеза в дни юбилея организуются беседы о творчестве Горького.

◆◆ **ЕВРЕЙСКИЕ РАБОЧИЕ КЛУБА ИМЕНИ РОЗЫ ЛЮКСЕМБУРГ** ознаменовывают юбилей устройством 24 сентября литературного вечера, с чтением произведений Горького на еврейском языке.

◆◆ **КРАЕВОЙ ДОМ РАБОТНИКОВ ПРОСВЕЩЕНИЯ** с 22 сентября проводит «декадник Горького», во время которого будет прочитан ряд лекций о Горьком, проведены экскурсии в литературный музей и организована выставка литературных произведений Горького. (НИЖРОСТА).

„Есть более важная работа"

Ряд комсомольских ячеек: **Ильинско-Горская, Стрелецкая, «Заря», «Искра» (КУРМЫШСКОГО РАЙОНА)** в проведении силосной кампании совершенно не участвуют. Отсутствие работы по силосной кампании эти ячейки об'ясняют тем тем, что **«некогда», есть более важная работа»** и т. д.

Курмышскому райкому комсомола необходимо немедленно пресечь оппортунистическую недооценку борьбы за силос и решительным усилением руководства ячейками по силосной кампании создать перелом на этом участке.

ВЛ. ЯМЩИК.

Все в поход за пищу мартенам!

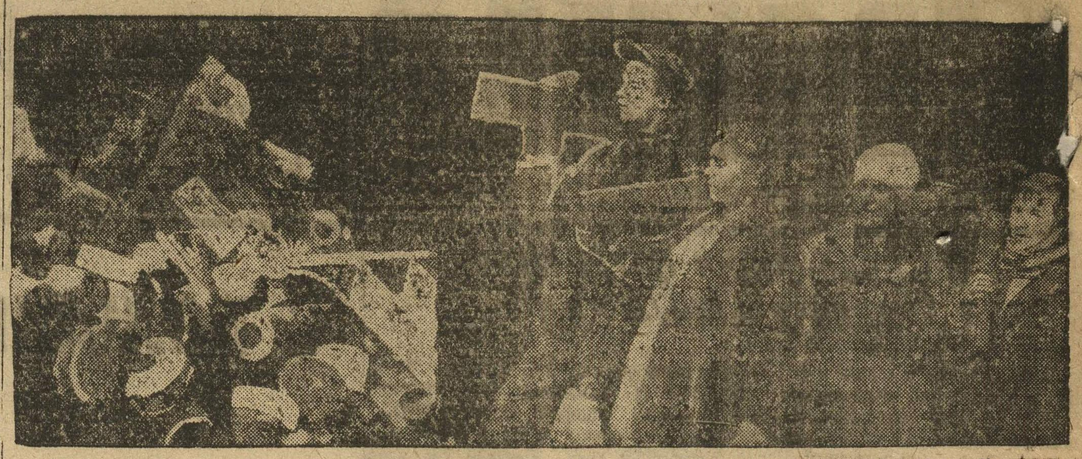

Сормовичи 17 сентября провели массовый рабочий районный субботник по сбору металлолома. На снимке: комсомольцы участники субботника за работой. Пример сормовичей должны подхватить все районы края! Все в поход за металл! Дадим мартенам тысячи тонн металлолома!

ГЕОЛОГО-РАЗВЕДОЧНЫЕ РАБОТЫ В ОМУТНОЙ СРЫВАЮТСЯ

НУЖНО НЕМЕДЛЕННОЕ ВМЕШАТЕЛЬСТВО И ПОМОЩЬ КРАЯ!

ОМУТНИНСК. Развернутая подготовка ко второй пятилетке имеет исключительное значение для Омутнинского промышленного района. В промышленное строительство намечено вложить 380 милл. руб. ПЕРЕД РАЙОНОМ—ГРАНДИОЗНЫЕ ПЕРСПЕКТИВЫ.

ВСЕ ВНИМАНИЕ СЕЙЧАС ДОЛЖНО БЫТЬ СОСРЕДОТОЧЕНО НА ФОРСИРОВАНИИ ГЕОЛОГО-РАЗВЕДОЧНЫХ РАБОТ. ЭТОТ УЧАСТОК РАБОТ—РЕШАЮЩИЙ.

Но в действительности все обстоит далеко не так.

Уже осень, но ОМУТНИНСКАЯ ЖЕЛЕЗО-РУДНАЯ ГЕОЛОГО-РАЗВЕДОЧНАЯ ГРУППА ДО СИХ ПОР НЕ РАЗВЕРНУЛА БОЛЬШЕВИСТСКИХ ТЕМПОВ РАБОТЫ. По партиям РАБОТАЕТ ВСЕГО ЛИШЬ 4 БУРОВЫХ КОМПЛЕКТА, ВМЕСТО 20—25. НАМЕЧЕННЫХ ПО ПЛАНУ. ЗА ВСЕ ЛЕТО ПРОБУРЕНО НЕ БОЛЕЕ 800 МЕТРОВ.

Нижегородский геолого-разведочный трест по договору обязался перевести для организации работ 90.000 руб., но пока что перевел несколько тысяч рублей, которых нехватает для обеспечения штата сотрудников группы. **ЗАРПЛАТУ СОТРУДНИКИ ЕЩЕ НЕ ПОЛУЧАЛИ, АВАНСИРУЯСЬ ПО 10—15 РУБЛЕЙ.** Наступают холода, но группа не обеспечена не только зимней спецодеждой, но и летней. Остро встает вопрос и с жилищами для рабочих. В летнее время люди ютились в палатках, но омутнинские ночные холода заставляют переселяться в бараки, которых пока нет, не выстроены.

Хорошее время для работы кончается, а группа все еще живет надеждами на получение средств из Нижегородского треста. **СОДЕРЖИТСЯ ГРОМАДНЫЙ ШТАТ ПРИ 4 ДЕЙСТВУЮЩИХ БУРОВЫХ КОМПЛЕКТАХ. НЕ ТОЛЬКО ПРЕСТУПНО ИСПОЛЬЗУЮТСЯ КАДРЫ, НО И ПРЕСТУПНО ТРАТЯТСЯ ТЫСЯЧИ РУБЛЕЙ.**

КРАЕВЫМ ОРГАНИЗАЦИЯМ СЕЙЧАС НАДО ОБРАТИТЬ ВНИМАНИЕ НА СОСТОЯНИЕ ГЕОЛОГО-РАЗВЕДОЧНЫХ РАБОТ В ОМУТНИНСКОМ РАЙОНЕ.

ПРОЦЕСС ЕПИСКОПА ДОМИТИАНА

АРЗАМАС, 18 сентября. (От нашего спецкора). Вчера на вечернем заседании после показаний **Самойлычева** выступает служитель культа села Б.-Ари, Лукояновского района, **Петровский.** Он публично снимает с себя сан, говоря, что «домитиановщина» раскрыла ему глаза на социальную сущность религии.

Кончая показания, **Петровский** снимает с себя большой нательный крест и бросает на сцену.

Горохов просит суд разрешить поцеловать крест, брошенный священником и, получив разрешение, демонстративно целует отшлифованный «прикладывателями» металл под громкий смех всего зала.

— Комедия! Это тебе не поможет, не обманешь — кидают реплики присутствующие. Трагично прозвучал в зале старческий, расслабленный голос священника **Альбицкого.**

Низкий мировоззренческий уровень, влияние среды не позволяют ему сбросить кандалы религии, но он растерял свой идейно-моральный багаж, он не считает Горохова за епископа, а «пастыря».

— Нас бьет, уничтожает «домитиановщина»,—заявляет он.

С большим вниманием выслушивает зал показания попа села Какино, Лукояновского района, **Антипова.** Антипов по настоянию «владыки» исповедывал его во время заключения, и впоследствии, по его же приказу, передал содержание исповеди следственным органам.

Показания АНТИПОВА обрисовывают Домитиана, как чудовищно-развращенного человека, эгоистично-властолюбивого человека, стяжателя. Таков нравственный облик «владыки».

Домитиан каялся в плотских грехах», но не считал грехом деятельность СРН, Кишеневские погромы, кровавые похождения белогвардейских банд, петлюровщины, махновщины, не считая грехом контрреволюционную деятельность, агитацию против колхозов, школ, Красной армии.

На показаниях свидетеля Антипова заканчивается вечернее заседание.

Утреннее заседание открывается выступлением общественного обвинителя тов. **Зеленцова.** Вскрывая связь церкви с господствующим классом, вскрывая социальную сущность религии, ярко выраженную контрреволюционную деятельность Горохова, моральное разложение и явную социальную опасность присоединяется к требованию рабочих кожевенных заводов и войлочной фабрики о применении к Горохову высшей меры социальной защиты — расстрела.

После выступления тов. Зеленцова у председательствующего тов. **Кулагина** просит слово Антипов.

Сильно волнуясь, Антипов говорит о том, что «он только теперь понял весь тот обман, который он проповедывал 18 лет. Я сын бедняка-крестьянина и прошу у всех граждан прощения о том, что обманывал их 18 лет».

Под бурные аплодисменты Антипов снимает крест и рясу и бросает их на барьер.

Антипов обязуется, под взрывы аплодисментов, бороться с религией. «Да здравствуют воинствующие безбожники!»—восклицает он.

Задолго до начала вечернего заседания публика собирается у дверей Дворца Культуры. Процесс, проходивший при неослабном внимании трудящихся, сегодня привлекает особенно много желающих присутствовать на процессе. Они заполняют обширные коридоры и соседние залы; толпятся у входа, на площади, на перекрестках, у репродукторов.

С двухчасовой чрезвычайно содержательной речью выступил государственный обвинитель, старший помощник Крайпрокурора тов. МУХИН.

Он дает четкий классовый анализ деятельности Горохова. Он устанавливает особую социальную опасность и решительно требует подсудимому ГОРОХОВУ высшей меры социальной защиты—расстрела.

Защитник — гражданин Коршунов, присоединяясь к мнению прокурора и общественного обвинителя, тем не менее, пытается найти смягчающие вину обстоятельства в душевных страданиях Горохова. В своем выступлении он в крайне неприглядных формулировках допускает шовинистический выпад, на что обращает внимание председательствующий.

В репликах сторон государственный обвинитель тов. **МУХИН** подчеркивает неосновательность подозрений защитника в неискренности свидетелей и установлении смягчающих вину обстоятельств.

Коршунов извиняется перед свидетелем Антиповым и поясняет допущенные выражения (у мордвы мозги к одной стороне присохли), незаконченностью мысли.

Заявление Коршунова принимается к сведению.

В последнем слове Горохов еще раз признает себя виновным и просит суд дать ему возможность искупить вину.

В 9 час. 35 мин. суд удаляется на совещание.

Публика не покидает зал. Напряжение растет.

В 11 часов 5 минут 18 сентября 32 года суд выносит приговор.

Устанавливая преступление Горохова, суд приговаривает его к высшей мере социальной защиты по принимая во внимание крепость советской власти, суд заменил расстрел 8-ю годами концлагеря, с лишением прав после отбытия этого заключения на 5 лет.

Приговор суда встречается с громадным удовлетворением.

К. А—ВСКИЙ.

ИЗВЕЩЕНИЕ

22 СЕНТЯБРЯ — ПЛЕНУМ СВЕРДЛОВСКОГО РК ВЛКСМ

— 22 СЕНТЯБРЯ В 6 ЧАСОВ вечера в клубе им. Як. Свердлова созывается пленум районного комитета с активом КСМ.

Повестка дня:

1) ИТОГИ ПЛЕНУМА КРАЙКОМА ВЛКСМ.

2) Оргвопросы.

Явка членов пленума и актива обязательна.

СВЕРДЛОВСКИЙ РК ВЛКСМ.

И. Сиротин

Выполним боевую задачу—будем в первых рядах соревнующихся

Приближается годовщина великого Октября. Лучшей формой ознаменования со стороны пионеров и всех школьников Советского Союза XV-летия Октябрьской революции, как сказано в обращении ЦБ ДКО, **«является развертывание более энергичной борьбы за перестройку каждой школы; за привлечение всех детей к активному участию в борьбе за знания, за сознательную дисциплину».**

Это обращение ЦБ ДКО требует боевой работы каждого пионера, каждого школьника, комсомольских организаций в разрешении важнейшей задачи социалистического строительства — строительства политехнической школы улучшения качества ее работы.

Борьба за школу, за качество ее работы, за овладение основами наук, за сознательную дисциплину в школе, за точное выполнение учебного распорядка является главной задачей пионерской организации на данном этапе, основным требованием нашей партии к третьему поколению большевиков.

Борьба за знания есть часть общей борьбы за построение социалистического общества, ибо «коммунистом можно стать лишь тогда, когда обогатим свою память знанием тех богатств, которые выработало человечество» (Ленин). Без овладения «всем современным знанием», без овладения «основами наук» подрастающее поколение — юные пионеры не смогут выполнить тех задач, которые поставлены нашей партией. Это должны понять все пионеры, школьники нашей страны. Пионерская организация должна понять и помочь усвоить всем детям, что «борьба за знания, борьба за овладение основами наук есть часть общей борьбы рабочего класса и важнейший участок, на котором пионер должен проявить свою готовность в борьбе за дело Ленина».

Эту готовность за рабочее дело каждый пионер должен доказать своей повседневной борьбой за хорошую учебу, своей общественно-практической работой.

Об'явленное всесоюзное социалистическое соревнование на лучший пионеротряд и школу, в борьбе за реализацию постановлений ЦК ВКП(б) о перестройке школы и работы пионерской организации должно быть боевой, одной из решающих форм в организации активности детей в борьбе за школу.

На основе проведения широчайшей раз'яснительной работы среди пионеров и всех школьников, осознания детьми понимания классовых задач борьбы за школу, решений партии и комсомола, каждая комсомольская ячейка, каждый пионерский отряд должны включиться в социалистическое соревнование, обеспечив активное участие в нем каждого пионера, каждого школьника. **Не механически, не путем приказа, а путем широкой раз'яснительной работы надо обеспечить включение всех пионеров, школьников в социалистическое соревнование.**

Основное внимание пионерской организации, каждого отряда при развертывании социалистического соревнования должно быть сосредоточено на борьбе **за высокое качество школьной работы,** за сознательную дисциплину, правильную организацию досуга, оздоровления детей, улучшение всей пионерской работы, действительно обеспечивающее ведущую роль пионеров в массе детей.

Раз'яснительная работа решения ЦК ВКП(б) о школе должна сопровождаться ознакомлением пионеров и школьников с программами своих групп, их учебных планов, расписанием работы. Все это должно быть доведено до каждого пионера, через органы ДСУ, до каждого учащегося. Это даст возможность правильной расстановки сил пионерской организации, каждого школьника на конкретных участках борьбы за качество учебы.

Борьба за программы, проверенные на практике методы работы школы, должна сопровождаться повседневной помощью отстающим, борьбой за ликвидацию прогулов, опозданий, борьбой за соединение обучения с производительным трудом.

Выполнение этой задач, т.-е. качество учебной работы, немыслимо без повседневной воспитательной борьбы, учащихся пионеров ДСУ, за сознательную дисциплину среди учащихся, за обеспечение полного выполнения правил внутреннего распорядка, бережное отношение к школьному имуществу.

Надо дать решительный отпор неправильному толкованию решения ЦК ВКП(б) по вопросу дисциплины среди учащихся, наличию попыток подменить систематическую воспитательную работу над внедрением в массу учащихся сознательной дисциплины — механическим исключением недисциплинированных учащихся из школы. Надо добиться понимания каждым школьным работником того положения, что всякое исключение из школы, несомненно, является громаднейшим минусом всей работе.

Всякое исключение из школы учащихся должно сопровождаться большой раз'яснительной работой, работой пионерорганизации с исключенным.

Исключительно важное значение в борьбе за качество учебы, сознательную дисциплину имеют вопросы разумного использования досуга детей, правильной организации школьного распорядка с точки зрения охраны здоровья учащихся. Надо в договорах по соцсоревнованию между звеньями, группами включить конкретные показатели борьбы за разумное использование перемен, организацию внешкольной работы в свободное от занятий время, в частности в выходные дни. Необходимо добиться правильного чередования трудных и менее трудных уроков; надо бороться за создание при каждой школе горячих завтраков, привлекая к этому широчайшую общественность, безусловное выполнение школой санитарно-гигиенических требований.

Во всей работе по социалистическому соревнованию, в борьбе за качество школьной работы пионерские организации в центре своего внимания должны поставить ученика-ударника, т.-е. того, кто, хорошо усваивая программный материал, помогает в учебе своим товарищам, активно участвует в общественной работе, активно борется за укрепление своего здоровья и своих товарищей.

Окружая ударника повседневным вниманием и заботой, всячески поощряя передовых пионеров и учащихся, их активность, индивидуальные качества, должны быть использованы на пользу общего коллектива учащихся. **Опираясь на учащихся-ударников, в первую очередь пионеров, надо добиваться общего под'ема учащихся в борьбе за качество учебы, систематически организуя помощь отстающим со стороны передовых.**

Прививая детям основные принципы социалистического соревнования, воспитывая в детях ненависть к конкуренции, надо добиться, чтобы в соревновании звена со звеном, группы с группой, между отрядами, каждый пионер, учащийся брал на себя **конкретные обязательства; надо дать возможность каждому учащемуся широко развернуть свои способности.**

Успешное проведение социалистического соревнования пионеров и школьников требует решительного перелома со стороны комитетов и ячеек ВЛКСМ к нуждам и запросам пионерской организации, требует повседневной практической помощи пионеротряду, школе. Решение ЦК ВКП(б) о школе и пионерской организации, решения VII всесоюзной конференции требуют от комсомола глубокого изучения существа работы пионеротряда, школы, повседневного участия в устранении имеющихся недостатков. Это особенно необходимо практически осуществить при развертывании социалистического соревнования.

Повседневной работой комсомола над разрешением конкретных вопросов жизни отряда, школы, таких вопросов, как практическое участие в сборах отрядов, звеньев, в борьбе за чистый кабинет, горячий завтрак, учебник, тетрадь, рабочую комнату, политехническое и учебное оборудование, работу с отстающими и т. д.,—комсомольская ячейка должна добиться такого положения, чтобы каждый пионер, школьный работник, учащийся, родитель был уверен, что, придя в ячейку, к отдельному комсомольцу, он получит помощь, он встретит теплое, товарищеское отношение.

Почетное звание шефа всеобуча каждый комсомолец может оправдать лишь только повседневной борьбой за школу, повседневной помощью пионеротряду, школьному работнику, каждому учащемуся в их борьбе за качество учебы.

В связи с всесоюзным соревнованием каждая комсомольская ячейка должна будет вокруг этого мобилизовать всех своих членов, мобилизовать их в помощь пионербазе, отряду на проведение раз'яснительной работы среди учащихся, на помощь отрядам, звеньям, выработать конкретные показатели соревнования; должна обеспечить широкое ознакомление общественности с ходом соревнования, ознакомления общественности с именами лучших ударников учебы. Надо, чтобы **имена лучших пионеров-учащихся и педагогов были известны широкой общественности, чтобы с ее стороны были оказаны заботы об ударниках.**

Комсомольские ячейки должны взять на себя задачу включения во всесоюзное соревнование шефствующих над школой предприятий, колхозов, заключением соответствующих договоров. Надо добиться такого положения, чтобы о ходе соцсоревнования в школе знал каждый цех, каждый рабочий, чтобы со стороны шефствующих предприятий и колхозов была оказана соответствующая помощь, в частности материальная, в деле поощрения ударников.

Своим вниманием и повседневной помощью комсомол края должен добиться включения во всесоюзное соревнование каждого пионеротряда, каждой школы и обеспечить героическую борьбу пионеров и школьников за политехническую школу, за качество учебы.

Зам. отв. редактора Г. Вершинин.

Издатель:
ИЗДАТЕЛЬСТВО «НИЖКОММУНА».

Адрес редакции: Кремль, Дворец Свободы, 3 этаж, тел.: отв. редактор—26—37, секрет.—26—50, общий—4—07. Ночная редакция 7—70. Рукописи не возвращаются. Условия подписки: на 1 мес.—60 коп., 3 мес.—1 р. 80 коп., 6 мес.—3 руб. 60 коп.

КРАЙЛИТ № 510. ТИРАЖ 20.000 ЭКЗ. «НИЖПОЛИГРАФ», ул. Фигнер, 32. РАЗМЕР: 44 × 52½.