Цена 3 коп

Пролетарии всех стран, соединяйтесь!

Ленинская СМЕНА

11 октября 1932 г. № 237 (1046)

ОРГАН ГОРЬКОВСКОГО КРАЙКОМА И ГОРКОМА ВЛКСМ | ГОД ИЗДАНИЯ 4.

ОРГАНИЗОВАННО ВСТРЕТИМ ЗИМНИЙ СУДОРЕМОНТ

Навигация кончается.

Пароходы, баржи, брандвахты, земмашины, баркасы и другой многочисленный Волжский флот скоро устремится на зимовку.

До 700 судоединиц будет в зиму 1932—33 года ремонтироваться в затонах края.

Важность и влияние качества судоремонта на выполнение навигационного плана огромны. Только при безобразно - проведенном, в зиму 1930—31 года ремонте Волжского флота, породившем в открывшуюся навигацию лишь полутора миллиона тонн сухогруза и до пию колоссальные простои судов в повторном ремонте, было возможно в 1931 году эксплоатировать флот всего на 23 проц., не додать стране свыше миллиона тонн нефти, до полутора миллиона тонн сухогруза и до четырех миллионов кубометров древесины.

Урок зимы 1930—31 года не был учтен ВУРТ'ом в зиму 1931—32 года.

И, несмотря на имевшие место большие положительные сдвиги в росте показателей качества судоремонта, последний, жестко проконтролированный ходом мелководной в этом году навигации, показал себя далеко неудовлетворяющим, предъявленным к нему требованиям.

Безответственность и слабый технический контроль привели к тому, что с 5 плановых запроектированных по нефтефлоту процентов, средне-суточный простой тяги в ремонте в июле вырос до 13,5 проц., в августе до 15,7 проц. и в сентябре до 23,65 проц., доходя в отдельные дни до 28,5 проц.

8.000 стальных коней — четвертая часть Волжской нефтетяги стояла в судоремонте. На 50 проц. использовался наливной флот, почему и план в сентябре был недовыполнен на 35 проц.

Уроков как видно было больше, чем достаточно, чтобы в подготовке к судоремонтной кампании в зиму 1932—33 года не повторять ошибок прошлых лет.

Однако, имеющееся положение со всей серьезностью сигнализирует об опасности застать затоны врасплох, неподготовленными к встрече и ремонту судов. Поступление деффектных ведомостей в судоремонтные заводы идет чрезвычайно медленно. Неконкретность, отсутствие при многих из них чертежей различных, должных быть приложений, расценок, размеров материалов, создали большую неразбериху, затрудняющую затонам составить полную картину характера судоремонта и количества потребных материалов и кадров.

Положение о закреплении команд за судами и производство текущего судоремонта своими силами не было раз'яснено среди администрации судов, чего последняя при составлении дефектных ведомостей не приняла во внимание.

Не лучше обстоит дело с завозом в затоны материалов и жилищно-коммунальным строительством. Глубоко оппортунистическая практика строящих организаций и примиренчество к ней со стороны Нижрайкомбода, позволили Девишову, руководителю Водстроя, заявить, что выполнение плана жилстроительства на 1932 год не будет обеспечено ни в какой мере. Программа строительства сорвана, а выправление положения идет недопустимо медленно.

Наличие далеко не изжитой уравниловки, обезлички, неумение рационально использовать и организованно расставлять по участкам силы, неудовлетворительное культбытовое обслуживание создали большую текучесть среди рабочих (в затоне имени Жданова в течение двух кварталов ушло 878 чел., а пришло 478. Немного лучше обстоит дело в затоне Ульянова-Ленина, «Красный Волгарь», «25 Октября» и др.).

Затоны недоукомплектованы кадрами. 762 техника, 104 инженера и 1820 чел., окончивших ФЗУ, идущих в заводы, с натяжкой обеспечат потребность.

Положение в подготовке к зимнему судоремонту требует от партийных, профессиональных и **комсомольских водницких организаций максимального напряжения сил, большевистского упорства и настойчивости, чтобы в оставшиеся дни наверстать упущенное и развернутым фронтом, хорошо подготовленными прийти к зиме.**

В успешной подготовке к судоремонтной кампании, водницкий комсомол может и должен сыграть решающую роль. Задача его сейчас заключается в том, чтобы мобилизовав всю затонскую рабочую молодежь и общественность, обшарить все затоны, берега и собрать лежащие на земле тысячи тонн годного металлолома, наладив жесткий контроль за рациональным его использованием.

Почин комсомолии затона имени 25 Октября, собравших 65 тонн, и завода «Память Парижской Коммуны»—22 тонны, из которых 50 тонн оказались годными к употреблению, красноречиво и убедительно говорит об огромных внутренних материальных ресурсах затонов и должен быть подхвачен всеми заводами края.

Второй не менее важной задачей является изыскание на месте свободной жилплощади для рабочих, мобилизация силы на успешное окончание жилищно - коммунального строительства и улучшение работы столовой. **Надо со всей решимостью добиваться создания при столовых свинарников, кормушников, взять под свой контроль уход за ними, выделить в органы снабжения лучших, честных, преданных рабочему делу комсомольцев.**

Третьей задачей является организованная встреча команд судов, глубоко - техническая разработка деффектных ведомостей, проработка их на широких массах рабочих в цехах, жесткий контроль над включением об'ектов ремонта в ведомость и широкое развертывание политико-воспитательной работы среди молодежи.

Развернуть ремонт судов полным ходом с самого начала кампании, начать ремонтировать ведущие, главные звенья (смена валов, котлов, дымогарных труб, арматуры и др.), глубоко пронизать практику работы методами социалистич. соревнования и ударничества, повседневно бороться за жесткий хозрасчет, за высокое качество судоремонта, за действительную реализацию 6 условий тов. Сталина—в этом и только в этом будет ключ победы, успех досрочного окончания судоремонтной кампании.

Претворим в жизнь обращение пленума КК ВЛКСМ, его четкие большевистские указания. Новым ростом ударных хозрасчетных молодежно-комсомольских бригад, перевыполнением производственных программ, встретим XV годовщину Октябрьской революции.

ХЛЕБ

ПЕРЕДОВИК ХЛЕБОЗАГОТОВОК

Колхоз «Крамны» (Горно-Марийского района МАО) по-боевому провел хлебозаготовительную кампанию.

При обсуждении контрольных цифр по хлебозаготовкам, колхозники взяли обязательство их выполнить досрочно.

В результате широко развернутой массово-раз'яснительной работы, **колхоз перевыполнил план хлебозаготовок** на 3 центнера, сдав вместо 25—28 центнеров зерна.

За досрочное выполнение годового хлебозаготовительного плана, в день 2 годовщины организации Горно-Марийского района, колхоз получил денежную премию и был занесен на красную доску передовиков по хлебозаготовкам.

СЕДОВ Н. П.

Расчеты задерживаются на 40 дней

Хотя **Уреньские** районные организации и добились выполнения хлебозаготовок на 47,3 проц. к годовому плану, но вплотную к обслуживанию хлебосдатчиков еще не подошли. Сдачу хлеба тормозят сами ссыппункты, **задерживая расчет за хлеб на 35—40 дней.**

О культобслуживании сдатчиков и говорить не приходится: Избы-читальни еще ждут «установок» от РОНО. Справочные столы не работают. Потребкооперация нисколько не снизила стоимость обедов. Промтоваров для хлебосдатчиков совершенно нет.

Пора районным организациям повернуться лицом к хлебозаготовительной кампании и ни в какой мере не задерживать расчеты с хлебосдатчиками.

Л. З.

ПОЧЕМУ БОР НЕ ОТВЕТИЛ НА ВЫЗОВ ГОРОДЦА?

ЗА МОЛЧАНИЕМ КРОЕТСЯ БЕЗДЕЛЬЕ

БОРСКИЙ РАЙКОМ КОМСОМОЛА СОРВАЛ МАРШРУТЫ ЦК

НЕМЕДЛЕННО ПРИНЯТЬ МЕРЫ, ПРЕДОТВРАТИТЬ СРЫВ НАЧАЛА ПОЛИТУЧЕБЫ

Постановления Центрального и Краевого комитетов комсомола «о развертывании осенне-зимней политучебы» требовали от комсомольских организаций большевистской настойчивости в работе по подготовке к организованному и своевременному началу нового политучебного года. Следовало уяснить, что подготовка к новому политучебному году проходит в особых условиях, требующих напряженной работы, развертывания соревнования.

Однако, многие районные комсомольские организации края не почувствовали всей сложности и ответственности этих задач.

ПОДГОТОВКА ПО... МЕТОДУ БОРСКОГО РАЙКОМА.

Ярким примером безответственности за подготовку к новому политучебному году может служить **комсомольская организация Борского района.**

Борский районный комитет, «готовясь» к новому политучебному году, **не провел никаких курсовых мероприятий по подготовке пропагандистов, ни разу не созвал культпропов комитетов, коллектив. и ячеек, не создал методбюро, пропсеминаров, комиссий по проверке политзнаний пропагандистов и не знает до сих пор, сколько надо и сколько есть людей, которых можно было бы допустить к руководству школами и кружками.**

О СОРЕВНОВАНИИ МАССЫ НЕ ЗНАЮТ.

Решения Центрального и Краевого комитетов комсомола о развертывании осенне-зимней политучебы, за исключением крупных производственных комитетов и коллективов, **по району не проработаны, ячейки не включились в соревнование и не идут по маршрутам, об'явленным Центральным комитетом ВЛКСМ.**

ИДУЩИЕ ПО СТОПАМ РАЙКОМА.

Результатом всего этого является то, что ячейки и даже коллективы к новому политучебному году совершенно не готовы. Так, в комсомольском коллективе при первой гос. фабрике решения Центрального и Краевого комитетов комсомола до каждого комсомольца и беспартийной молодежи не доведены. **В соревнование коллектив и ячейки не включились.** Массово-раз'яснительной работы по встрече политучебного года коллективом не развернуто. Решения VII всесоюзной конференции ни в одной школе и кружке до сих пор не проработаны; их не прорабатывал даже сам секретарь комсомольского коллектива тов. **САХАРОВ.** Отсюда неудивительно, что комсомольцы дисциплины не чувствуют, на собрания не ходят (на проходившее 5 октября партийно-комсомольское собрание явилось из 125 комсомольцев 11 человек).

Школы и кружки скомплектованы в кабинете коллектива, без соблюдения дифференцированного подхода, не учитывая желание и политическое развитие каждого комсомольца. Производственная ячейка, скомплектовала одну школу, в которую вошли старые комсомольцы, имеющие среднее образование, окончившие техникум, работающие на руководящей профсоюзной работе, и комсомольцы, обучавшиеся один—два года в сельской школе, недавно вступившие в комсомол.

Проверки политзнаний каждого комсомольца коллектив не проводит, пропагандисты не подобраны, контрольные цифры не составлены, средства не изыскивает. Ни один маршрут ЦК коллективом не выполнен.

ЯЧЕЙКИ ДЕРЕВЕНЬ ЗАБЫТЫ.

Еще хуже с подготовкой обстоит в деревенских и небольших производственных ячейках (ячейка Торфосторя). Секретарь ячейки **Дородников** решения Центрального и Краевого комитетов комсомола о развертывании осенне-зимней политучебы не читал и в ячейке не прорабатывал, и, несмотря на то, что на Торфострое очень много беспартийной молодежи, пришедшей из деревни, комсомольская ячейка ее в политсеть не вовлекает; массово-раз'яснительной работы по встрече политучебного года не развертывает, к политучебному году не готова. Таких примеров можно привести очень много, особенно в деревенских ячейках.

Вывод остается сделать один,—что Борский район к новому политучебному году не подготовился; им ни один маршрут Центрального комитета не выполнен.

Такое безобразное положение с подготовкой райком пытается об'яснить тем, что у них не было около 2 месяцев культпропа РК (?!).

На самом же деле все это об'ясняется тем, что руководство Борского райкома комсомола, не имея в аппарате платного культпропа, само, в результате оппортунистической недооценки, вопросами развертывания марксистско-ленинской учебы не занималось, пустив этот важнейший участок работы на самотек.

Районный комитет, очевидно, не уяснил себе того, что хороших результатов в развертывании марксистско-ленинской учебы можно добиться только при тех условиях, когда им будут заниматься не только культпропы, а руководство в целом, когда вопросы марксистско-ленинского воспитания будут повседневно стоять в центре всей КСМ-организации.

Такое безобразное положение не к лицу Борской организации, как организации промышленной, имеющей в своих рядах 2.500 комсомольцев.

Надо немедленно провести районное совещание культпропов, комитетов, коллективов и ячеек. Развернуть во всем организациям массово-раз'яснительную работу среди комсомольцев и беспартийной молодежи. Для помощи в подготовке к новому политучебному году надо в деревенские комсомольские ячейки послать районный актив.

Решения Центрального и Краевого комитетов комсомола о развертывании марксистско-ленинской учебы должны быть доведены до каждой ячейки, комсомольца и беспартийной молодежи.

Райком должен немедленно принять вызов на соцсоревнование Городецкого райкома комсомола, на который пока-что не дано никакого ответа. Идея соревнования должна быть доведена до каждого комсомольца.

Каждый комитет, коллектив, ячейка и каждый комсомолец в отдельности должны не формально, а по существу включиться в об'явленное ЦК ВЛКСМ всесоюзное соревнование. Маршруты ЦК ВЛКСМ в ближайшие дни Борским районом должны быть выполнены с тем расчетом, чтобы политучебу организованно начать в установленный срок.

С—КА.

ПОДГОТОВКА ПО-БОРСКИ

Рис. Н. Головина

НЕ ИНТЕРЕСУЕТ...

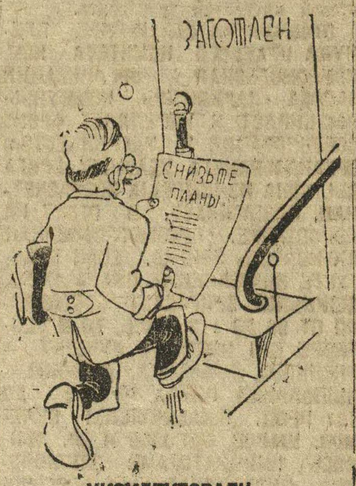

УКОМПЛЕКТОВАЛИ...

С ЛЕГКИМ БАГАЖЕМ

Вчера вступила в строй Днепровская гидроэлектростанция

Тов. Сталин—ударникам Днепростроя

КИЧКАС. НАЧАЛЬНИКУ ДНЕПРОВСКОГО СТРОИТЕЛЬСТВА — ТОВ. ВИНТЕР. СЕКРЕТАРЮ РАЙПАРТКОМА — ТОВ. ЛЕЙБЕНЗОН. ПРЕДСЕДАТЕЛЮ РАЙКОМА СОЮЗА СТРОИТЕЛЕЙ — ТОВ. БРОВКО.

К СОЖАЛЕНИЮ НЕ МОГУ ИСПОЛНИТЬ ВАШУ ПРОСЬБУ НАСЧЕТ ПРИЕЗДА НА ПУСК ДНЕПРОСТАНЦИИ ВВИДУ НЕВОЗМОЖНОСТИ ОТЛУЧИТЬСЯ ИЗ МОСКВЫ ПО УСЛОВИЯМ РАБОТЫ.

ГОРЯЧИЙ ПРИВЕТ И ПОЗДРАВЛЕНИЯ РАБОЧЕМУ КОЛЛЕКТИВУ И РУКОВОДЯЩЕМУ СОСТАВУ ДНЕПРОСТРОЯ, В СВЯЗИ С УСПЕШНЫМ ЗАВЕРШЕНИЕМ ВЕЛИКОГО ИСТОРИЧЕСКОГО СТРОИТЕЛЬСТВА.

КРЕПКО ЖМУ РУКУ УДАРНИКАМ ДНЕПРОСТРОЯ. СЛАВНЫМ ГЕРОЯМ СОЦИАЛИСТИЧЕСКОГО СТРОИТЕЛЬСТВА.

И. СТАЛИН

КИЧКАС, 10. На пусковой площадке тесно, шумно и празднично. Здесь гости—делегаты со всех концов необ'ятного Союза и иностранцы.

Выход из здания гидростанции председателя ЦИК СССР Калинина, НКТП СССР Орджоникидзе, секретаря ЦК ЕКП(б)У Коссиора, пред. СНК УССР Чубарь, Анри Барбюс, НКП УССР Скрыпник, ВЦСПС Вейнберг, нач. строительства Винтер, главн. инж. промкомбината Роттер и др. представители общественности встречены бурными овациями.

Митинг открывает пом. нач. ст-ва Михайлов.

Со словами «ДГЭС готова» Винтер передает рапорт пред. ЦИК СССР Калинину.

К. Алевский

„Приезжайте посмотрите"

Перед нами старая карта РСФСР. Вот она—«плоская» страна, страна громадная, равнинная, с бесконечными лесами и неграмотными крестьянами, с мизерным развитием техники, с промышленностью и торговлей, которые агонизируют». Убийственная характеристика! Неправда ли? Так писал о «России во мгле» выдающийся английский писатель Герберт Уэльс.

Большевики всегда были сильны тем, что точно учитывали силы врага и свои слабости. Стряхнем пыль с карты, развеем пелену лет, добавим—помните 1920 год? Интервенция, голод, сыпняк, вороньем кружатся над республикой советов. Двадцатый год—белобандиты, зеленые, кулаки, церковники, «бывшие», спекулянты, мешечники, тиф, вошь—клещами впились в тело свободы. Разрушенные фабрики, незасеянные пашни, изношенный транспорт. Двадцатый год—Врангель отсиживается в Крыму. Республика отрезана от нефти, угля, металла, хлеба. Бывшие считают дни и часы «падения совдепии», а в это время маленький человек в Кремле, гигант диалектической логики, любимейший из любимых вождей пролетариев на с'езде бойцов светлого будущего, хозяев своей свободной страны дает исторический марксистский прогноз:

«Враг капитализм держится на мелком хозяйстве, и чтобы подорвать его есть одно средство—перевести хозяйство страны, в том числе и земледелие на новую техническую базу, на техническую базу современного крупного производства. Такой базой является только электричество... Только тогда когда страна будет электрифицирована, когда под промышленность и сельское хозяйств будет подведена техническая база современной крупной промышленности, только тогда мы победим окончательно».

Так родился генеральный лозунг: «Коммунизм—это есть советская власть плюс электрификация всей страны». И только электрифицируясь страна сможет одержать решающую победу, иначе останется мелко-крестьянской, иначе будет иметь экономическую базу для возвращения капитализма, базу более прочную, более крепкую чем для строительства социализма.

Интервенция, разруха, голод, агонизирующая торговля—выдающийся писатель, талантливый утопист, маленький мыслитель Уэльс—не может понять ленинскую идею. «Можно ли вообразить более смелый проект? Такого рода электрификация существует уже в Голландии, говорили о ней и в Англии и весьма возможно, что в этих густо населенных и промышленных развитых странах она увенчается успехом и окажется делом полезным и экономным. Но вообразить себе ее применение в России, можно лишь с помощью очень большой фантазии. Я лично ничего подобного представить себе не могу».

Электрификация—сколько в этом слове гениального предвидения, непреклонной преданности своему учению, к программе своей партии.

«А он этот маленький человек в Кремле, повидимому, может. Он видит как пришедшие в упадок железные дороги будут заменены электрическими, видит как вся страна покроется сетью таких дорог и как разовьется новая коммунистическая промышленность».

Электрификация. Сколько сознания научной правоты своей мысли, сколько искренней, горячей веры в творческие силы, героический энтузиазм освобожденного пролетариата таится в этом слове!

«Он говорил с таким жаром, что пока я его слушал, я почти поверил в возможность этого».

И поддаваясь неотразимому обаянию вождя, как утопающий за соломинку, хватается выдающийся писатель, крошечный мыслитель Уэльс за столпы капиталистического общества. «Я стал ему возражать, говоря, что ведь нужно перестраивать не одну только материальную сторону жизни, а и психологию всего народа».

— Приезжайте опять в Россию через 10 лет и посмотрите, что мы за это время сделаем—ответил он».

***

Двести лучших специалистов страны создали небольшой томик—план электрификации России (ГОЭЛРО). «Вторая программа партии». «Единственная попытка подвести под советскую настройку хозяйственно-отсталой России действительно реальный и единственно возможной при нынешних условиях технической производственной базы». Так охарактеризовали томик крупнейшие мыслители эпохи.

Контрреволюция подняла голову. Вторгаются белопанские полчища. По незасеянным, кровью политым полям республики, рыщут Булат-Булаховичи, Петлюра, Махно, Семеновы... Маловеры и нытики шепчутся о «электрической утопии». Классовый враг нагло издевается над маленьким томиком, над планом восстановления и развития народного хозяйства. Так родилось грязное пошленькое словцо:

«Слышали? Электрификация. Самый короткий анекдот. Фантастика умалишенных. Электрический рай подонков общества».—Злобно смаковали, шептались в нескончаемых очередях, откровенничали в советских учреждениях, в уютных квартирах. И пошленькое словечко «Электрификация» трепалось на перекрестках, как засаленный, изорванный, многозначный совзнак.

***

Пролистаем страницы героической эпопеи. Восстановлена промышленность, собран урожай с полностью засеянных пахот. Период реконструкции. Борьба за генеральный пятилетний план строительства социализма. Не мало одержано величайших побед. «Борьба, перенесенная в мировом масштабе на поприще хозяйствования, поприще строительства», разрешается в пользу советов. Успехи нашей стройки сильнейшее воздействие на мировую революцию. Маленький томик ГОЭЛРО воплотился в жизнь. На карте Союза выросла сеть электростанций. Волхов, Свирь, Шатурка, Кашира, НИГРЭС, ЗАГЭС, Штеровка, РИОНГЭС—и десяток других станций гонят большевистскую непреклонную волю в электрическом токе по проводам на социалистические фабрики.

Машина идет в деревню, Тракторы, комбайны, автомобили. Под промышленность и сельское хозяйство подведена высшая техническая, основанная на современной науке, база — электрификация. Вопрос вождя «кто кого» разрешен бесповоротно, так как капитализм не имеет экономической базы для возрождения, так как построен фундамент строительства социализма.

***

1 мая 1932 года заработала первая турбина Днепровской электростанции. Днепрострой дал первый промышленный ток. А в весенних сумерках на бычках величайшей в мире плотины, загорелись огромные буквы «коммунизм—это есть советская власть плюс электрификация».

Так неуклонно, идя по пути, начертанному любимым вождем, «маленьким человеком из Кремля», шагает страна Советов, ударная бригада мировой революции.

А в это время, выдающийся английский писатель, карликовый мыслитель, подытожил свое мировоззрение в своей последней, без сомнения самой слабой, ничтожной утопии — «просвещенный фашизм». Вот, оказывается, где спасение человечества! «Просвещенный фашизм»—утонченная эксплоатация человека человеком, террор капитала на скелетах обездоленных пролетариев. «Просвещенный фашизм»—сколько в этом слове ничтожного, мелкого, пошлого. Сколько обывательской животной трусости за свое личное благо, за свое право прислуживать и получать объедки с барского стола.

Сегодня, 10 октября, строители Днепростроя отпраздновали величайшую победу—досрочного пуска гидростанции 1-й очереди. Близится срок окончания строительства громаднейшего Днепрокомбината. Днепрострой школа новой жизни, нового быта, нового отношения к труду. «Мы 30 тыс. ударников Днепростроя с исключительной яркостью и убедительностью доказали, что труд является для нас «делом чести, делом славы, делом доблести и геройства». Так говорят ударники Днепростроя в открытом письме трудящимся всего Союза. Так пролетарии-ударники вступают во вторую пятилетку, пятилетку выкорчевывания пережитков капитализма как в экономике, так и в сознании людей. Так ломается соломенка утопающего лилипута мыслителя Уэльса.

На минуту посмотрим в передовую страну капитализма—САСШ, предполагаемую базу просвещенного фашизма. Величайший в мире Ниагарский водопад может давать 7 млн. киловат. Однако, проектная мощность выстроенных электростанций только 3,5 млн. А электростанции дают только 430 тыс. лошадиных сил промышленного тока. Вильсоновская гидростанция катастрофически сокращает свою производственную мощность. И там и тут одна причина упадка — противоречие капиталистической системы. Вырожденческая жадность в наживе, конкуренция, перепроизводство, кризис.

В штате Невада на берегу реки Колорадо медленно вырастает конкурент Днепровской плотины—Гуверстрой. Ширина Гуверовской плотины 370 метров, высота 220. Запланирована укладка 33 млн. кубометров бетона. «Гуверстрой»—называют плотиной на костях». Шесть мелких кампаний, об'единившись в концерн, безжалостно эксплоатируют 3000 строителей, имея беспредельный резервный фонд безработных рабочих рук. В первый год строительства умерло 200 строителей. «Апологеты» капитализма скептически предусматривают будущую производственную мощь гидростанции. Кому нужна электроэнергия, когда закрыты заводы и фабрики, а рынок завален товарами! Кому нужна мелиорация засушливых земель, если фермеры покидают плодородные участки?

Таков рай в странах просвещенного фашизма Уэльса.

«Приезжайте к нам в Россию и посмотрите»—повторим мы слова вождя. Приезжайте! Если еще останется в мире Гуверстрой и если Ниагара не отдаст полную свою силу социалистической индустрии».

ДНЕПР СТАЛ СУДОХОДНЫМ!

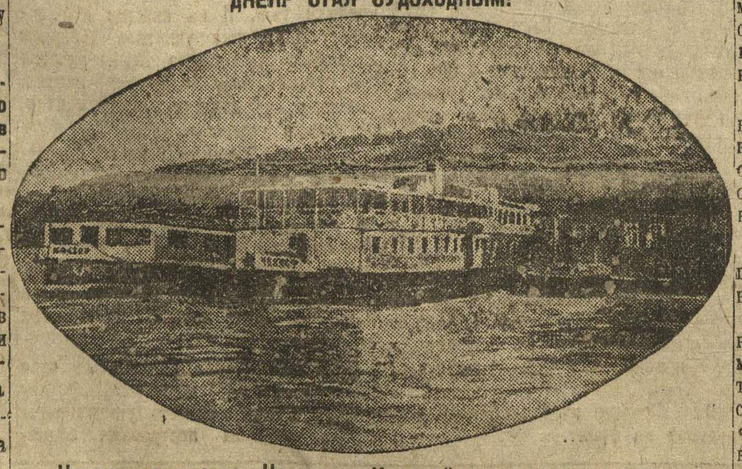

На снимке пароход «Чекист» у Киевской пристани перед отправлением в первый рейс по Днепру.

ГОТОВЬТЕ встречу судам на ЗИМОВКУ

ДАТЬ ЗДОРОВЫЕ СУДА ВТОРОЙ ПЯТИЛЕТКЕ—ДЕЛО НАШЕЙ ЧЕСТИ

СУДА И ЗАТОНЫ, СОРЕВНУЙТЕСЬ НА ЛУЧШУЮ ПОДГОТОВКУ К ЗИМЕ

Подготовленно встретить суда!

Открытое письмо комсомольцев завода им. „Пар. Коммуны"

ТОВАРИЩИ!

Мы стоим на рубеже второй пятилетки. Осталось два с половиной месяца, и наметки первого пятилетия энтузиазмом многомиллионного рабочего класса и трудового крестьянства, руководимых большевистской партией, будут выполнены в четыре года (а пятилетка нефти, машиностроения, электротехники, кондитерской и рыбной промышленности выполнена в 2 с половиной—три года).

Это — всемирно-историческая победа, победа планового, социалистического способа хозяйствования; это — победа генеральной линии партии и правильного руководства ленинского ЦК.

Водный транспорт — узкое место в системе народного хозяйства, отставание которого от требований нашей славной, героической эпохи тормозит рост социалистической индустрии, разных соцстроительства.

Те огромные успехи (восстановлены и перевооружены тяга и тоннаж, заняли расстроились судоремонтные заводы, затоны, частью механизирован труд), которых добился водницкий рабочий класс, имеющаяся на сегодня техническая и хозяйственная база портов, судов, верфей и судоремонтных заводов ни в коей мере не могут обеспечить требований, предъявленных рабочим классом к водникам во второй пятилетке, без коренной реконструкции водного транспорта.

Старое, оппортунистическое руководство НКПС оставило Волгу без пятилетнего плана.

Теперь у руководства стоят новые, выдвиженцы ленинцы-большевики.

XVII партийная и VII комсомольская всесоюзная конференции и обращение пленума ЦК ВЛКСМ четко определили задачи, стоящие перед водницкими комсомолом на ближайшие 5—6 лет, сделав особый упор на реконструкцию Волги, на широкой проработке и встрече массами водников второй пятилетки транспорта.

ОТВЕЧАЯ НА ОБРАЩЕНИЕ ПЛЕНУМА КРАЕВОГО КОМИТЕТА КСМ, КОМСОМОЛЬСКАЯ ОРГАНИЗАЦИЯ ЗАВОДА «ПАРИЖСКОЙ КОММУНЫ» РАСШИРЯЕТ И УКРЕПЛЯЕТ ФРОНТ СОРЕВНОВАНИЯ И УДАРНИЧЕСТВА. ОРГАНИЗОВАНЫ 3 УДАРНЫХ БРИГАДЫ, ОДНА ИЗ КОТОРЫХ ХОЗРАСЧЕТНАЯ. ПОВЫСИЛАСЬ, В ОТВЕТ НА ОБРАЩЕНИЕ, ПРОИЗВОДСТВЕННАЯ АКТИВНОСТЬ БРИГАД. ЕСЛИ В АВГУСТЕ ВЫПОЛНЕНИЕ ПЛАНА МОЛОДЕЖНЫМИ БРИГАДАМИ СОСТАВЛЯЛО ОТ 90 ДО 110 ПРОЦ., ТО В СЕНТЯБРЕ МЫ ИМЕЕМ В ЛУЧШИХ — РЯЗИНОВА, ЛАБУТИНА, ДЮЖИНА— ВЫПОЛНИЛИ ПЛАНА ОТ 112 ДО 167 ПРОЦ. КОМСОМОЛЬЦЫ СУЛЕМОВ, ШАРОВ, МОРОЗОВ И ДР. ЯВИЛИСЬ ИНИЦИАТОРАМИ ЗАКЛЮЧЕНИЯ ИНДИВИДУАЛЬНЫХ ДОГОВОРОВ ПО ЗАВОДУ, ВЗЯЛИ КОНКРЕТНЫЕ ОБЯЗАТЕЛЬСТВА ПО ВЫПОЛНЕНИЮ ПРОГРАММЫ, ПО ЛИКВИДАЦИИ БРАКА И Т. Д.

КСМ организация затона взяла на себя следующие конкретные обязательства:

1. Организованно встретить суда. Дать им высококачественный досрочный ремонт. Провести на месте широкую кампанию по изысканию средств и материалов.

2. Включиться в соревнование на лучшее проведение марксистско-ленинской учебы в новом учебном году.

3. Организовать вокруг составления второй пятилетки нашего завода широкую массово-политическую работу в цехах через клуб, кино, плакаты, лозунги, пионерпатряд и т. д.

4. Выдвинить КСМ бригады из 5 человек (из лучших ударников-производственников и ИТР) для практической помощи хозяйственникам и профсоюзу в составлении второй пятилетки завода.

5. Довести задачи второй пятилетки нашего завода до каждого комсомольца, до каждого молодого рабочего.

СОСТАВЛЕНИЕ ВТОРОЙ ПЯТИЛЕТКИ — БОЛЬШОЕ, ОТВЕТСТВЕННОЕ ДЕЛО. Здесь должны быть направляющие установки центральных планирующих органов.

МЫ ОБРАЩАЕМСЯ К КОМСОМОЛЬЦАМ ГОСПЛАНА РСФСР И СССР: ВЫСТРЕЕ ПРОДВИГАЙТЕ НАМЕТКУ ОСНОВНЫХ ПРОФИЛЕЙ ЗАТОНОВ И ЗАВОДОВ ВОЛГИ, БЕРИТЕ КОНТРОЛЬ ЗА ПРОДВИЖЕНИЕМ И ХОДОМ РАЗРАБОТКИ ПЛАНОВ.

ПРОБЛЕМА БОЛЬШОЙ ВОЛГИ В КОРНЕ ИЗМЕНИЛА ПРЕЖНИЕ НАМЕТКИ. Получение новых, вокруг которых мы мобилизуем краснознаменный комсомол и рабочую молодежь, целиком зависит от нас.

Комсомолия судоремонтных, судостроительных заводов и затонов Союза, мы обращаемся к вам с призывом: организуйте комсомольскую встречу второй пятилетки! Организуйте вокруг ее составления широкую массово-политическую работу, привлекайте смелее старых и новых специалистов, энтузиастов-ударников и заводскую общественность!

Водники! Включайте через методы соревнования волжский размах, энтузиазм масс, на реализацию решений XVII партийной и VII комсомольской всесоюзных конференций и обращения пленума Крайкома ВЛКСМ, поможем партии водный транспорт из тормоза превратить в мощный рычаг под'ема народного хозяйства!

По поручению общезаводского собрания: КРОТОВ, ЧУМАКОВ, РЯДОВ и др.

БОЛЬШЕ ИНИЦИАТИВЫ И РЕШИМОСТИ!

Кузница волжского технического флота — завод им. Ульянова-Ленина — имеет не одну славную страницу героической борьбы водницкого комсомола по реализации исторического решения ЦК ВКП(б) и Совнаркома от 5 февраля 1931 года.

И сейчас, с надвигающейся кампанией зимнего ремонта, комсомол также активно развертывает работу среди молодежи.

Организована КСМ бригада контроля над ходом подготовки судоремонта, ставшая общезаводской.

В ходе подготовки скомплектованы 4 молодежных хозрасчетных бригады — в механическом, кузнечном, котельном и столярно-плотничном цехах.

Создаются две точки на производстве, с охватом политучебой 40 человек.

ТПО и поселковая ячейка уже приступили к регулярным занятиям.

Оформляется точка на 180 человек, ФЗУ. Были проведены (правда, не до конца, взяли преподавателя) семинары по подготовке пропагандистов.

В заводе молодежи 600 человек, из которых комсомольцев 300. Вот эти, не охваченные комсомолом, 300 человек и то, что в заводе на сегодня большая текучесть рабсилы, а причиной тому служит слабо поставленное снабжение и культурно-бытовое обслуживание, и обусловливает собой главные и боевые задачи для комсомольской организации.

В заводе катастрофическое положение с материалами. Отсюда вытекает прямая необходимость обшарить затон и берега близ Василева, собрать валяющийся ценный металл и использовать его по назначению.

Огромнейшие и чрезвычайно ответственные задачи конкретной помощи Василевской ГЭС ставит сейчас перед затонской организацией развернувшиеся подготовительные работы по сооружению гидро-электростанции.

Городецкому райкому КСМ следует немедленно оказать прямую и практическую помощь комитету комсомола. А товарищу **И. ЗЕМСКОВУ** (секретарю КСМ организации завода имени Ульянова-Ленина) нужно бросить хныканье — не к лицу это рабочему парню, — а взяться с еще большей напористостью за укрепление руководства, сколотить вокруг бюро крепкий актив, выбрать из него лучших, расставить по цехам и, постепенно, с массами и во главе масс, развертывая работу, идти к победам на фронтах подготовки судоремонта.

Больше решимости, больше инициативы и уверенности в действиях — в этом залог победы! АКИМ В.

ПЛАНОВОСТЬ, ПРЕЖДЕ ВСЕГО

Сейчас у всех затонских организаций самый ответственный момент работы. Скоро зима, суда придут в затон, и к их встрече нужно хорошо подготовиться. Хорошая подготовка— успех зимнего судоремонта.

Учтя уроки работы прошлого года, когда мы к судоремонту начали готовиться уже с конца октября, наша КСМ организация судоремонтного завода «Парижской Коммуны» в этом году подготовку к встрече судов начала еще с августа.

Организация взяла упор на широкую массовую работу ,на вовлечение в дело подготовки всей молодежи завода.

25 августа по заводу был проведен единый союзный день, где ячейки обсудили доклады нач. цехов о готовности и судоремонту своих цехов. В обсуждение было втянуто до 40 человек беспартийной молодежи и взрослых рабочих, был дан ряд практических предложений, как-то: нач. цехов заключить с цехом ремонта договоры на ремонт каждого станка, обусловив его сроком начала и конца ремонта, и ряд других. Был взят ряд самообязательств.

Первый союзный день проведен с темой: задачи молодежи в подготовке к судоремонту» явился, кроме того, и хорошей подготовкой к МЮД'у, т. к. последний в заводе проведен под лозунгом: «За стопроцентное участие молодежи в подготовке к встрече судов». Зная, что в любой работе правильная расстановка сил — прежде всего, нами сейчас по цехам, в столовой, в кооперативе организовано 15 комсомольских и молодежных контрольных постов по подготовке к судоремонту. Организовано 6 ударных КСМ молодежных бригад, 2 из которых хозрасчетные. Повысилась производительная активность КСМ; как правило, комсомольцами перевыполняются производственные задания.

В борьбе за улучшение бытовых условий рабочих и за подготовку их общежитий к зиме организован рейд КСМ в бараки с целью их подготовки к дезинфекции. Впереди КСМ—кружок РОКК.

В результате этого оживления, не замедлил сказаться и политический итог — **8 человек молодежи вступили в комсомол, 9 человек КСМ передано в партию.**

Вот первые итоги нашей организации в подготовке к судоремонту. Основные задачи комсомола завода на следующий период подготовки должны заключаться в крепкой борьбе за плановость этой подготовки (ибо хозяйственники работают еще без конкретного плана), за улучшение быт. условий молодежи и рабочих, за развертывание широкой массовой работы и за превращение ее в мощный рычаг борьбы за судоремонтную программу последнего года первой пятилетки, ибо это является лучшей подготовкой ко второму пятилетию.

М. К.

Бездельники ведут коллектив к развалу

Волга вступила в решающий этап—осенние перевозки и подготовку к зимнему судоремонту. Этот важнейший этап будет решать успех выполнения навигационного плана.

Однако, имеющиеся отдельные факты работы КСМ организаций затонов в подготовке к судоремонту сигнализируют о большом неблагополучии на этом фронте.

Ярким примером полнейшей бездеятельности в развертывании подготовки к судоремонту может служить комсомолия завода им. «25 Октября» во главе с секретарем коллектива тов. **КУРБАТОВЫМ.** Проведенное 7 сентября бюро коллектива вскрыло расхлябанность—граничащую с развалом в организации.

Тов. Курбатов за 7 месяцев своей работы ни разу не бывал в цехах завода и не знает, где находится механический цех (?!). Марксистско-ленинская учеба отсутствует. Культмассовая работа среди молодежи не ведется. Соцсоревнования и ударничества нет. Имеющиеся хозрасчетные бригады работают без учета.

XVIII МЮД в заводе не проводился.

Секретарь ячейки котельного цеха тов. **АРХИПОВ,** три раза собирал цеховое собрание и не мог собрать. В ячейке столярного цеха секретарь тов. **ТРОФИМОВ** бездействует. Имеются недопустимые случаи—серьезные сигналы, когда отдельные комсомольцы приходят в коллектив и отдают свои билеты секретарю.

Тов. Кузьмин (механический цех), член КСМ с 1926 года придя в коллектив заявил—исключите меня из комсомола мне совестно состоять в такой организации, которая бездействует.

Секретарь тов. Курбатов приходил в коллектив в 12 часов дня, до часу играл в футбол, а в два часа уходил домой. Помощи в работе он никому не оказывал.

Тов. Мишин, рабочий механического цеха неоднократно обращался к нему с вопросом организации хозрасчетной молодежной бригады, указывал на большие возможности. Хорошую инициативу не поддержали.

О всех этих безобразиях, Канавинский райком КСМ знал и знает, но мер по укреплению руководства организации затона не принимает.

Не лучше обстоит дело в затоне «Красный Волгарь». В затоне отсутствует должное количество для ремонта материалов, плохо организовано питание и снабжение водников, мобилизация внутренних ресурсов, слабо развернута, культмассовая воспитательная работа среди молодежи.

Только при включении всех организаций водного транспорта и в особенности комсомола в осеннюю перевозку, и подготовку к зимнему судоремонту, могут быть с успехом выполнены огромные задачи, поставленные партией и правительством перед водным транспортом.

Е. КАРТОФЕЛЬ.

Осводу—внимание и помощь!

В Нижпорте молодежные бригады систематически выполняют план на 110—120 проц.

Комсомольская брандвахта выполнет план от 115,6 проц. в мае до 137 проц. в августе месяце, давая Волге глубокоходный фарватер.

Комсомольцы развернули соцсоревнование и ударничество, активно участвуют в улучшении культурно-бытового положения рабочих.

Казалось бы, имея такие достижения, можно и следует с таким же успехом развернуть военную, антирелигиозную работу и работу осводовских кружков. Однако, мы этого не видим, как не видим и хорошо поставленной политико-воспитательной работы среди молодежи грузчиков.

Явная недооценка огромного значения Освода в развитии усиления мощи флота сказалась не только в Нижпорте, но к сожалению, и во многих других комсомольских организациях затонов края. Только отсутствием помощи ячейкам Освода со стороны комсомола можно объяснить недопустимую слабость работы, лучшей осводовской в 300 человек организации в затоне им. Жданова. Ячейка работает без учета и редко заглядывает в цехи.

В Городце бездействует 200 человек членов Освода. Комсомол на это смотрит сквозь пальцы.

И это делается в то время когда в ряде других организаций имеется большой и ценный опыт, когда сама организация Освода численно растет и крепнет. Об этом говорит убедительно цифры. В 1931 году по краю было 15 ячеек Освода с 1240 чел. членов. В январе 1932 года мы уже имеем 78 ячеек с 8977 членами и 12 хозрасчетных бригад. В апреле—149 ячеек с 14759 членами и 39 хозрасчетных бригад. В июле 230 ячеек с 19000 членами, 48 хозрасчетных бригад и 8 заводских советов.

В крупнейших затонах например, им. Молотова в ряды Освода вовлечено свыше 2000 человек, организовано 12 цехячеек и 15 ударных бригад, выполняющих план от 134 до 143 проц.

В затоне памяти «Парижской Коммуны» членов Освода 588 человек, шесть хозрасчетных молодежных бригад им. Освод. выполняют план от 100 до 175 проц.

Имеются успехи и в работе среди плавсостава. Пароходы «Социализм» с 50 членами Освод, «Молотов-Скрябин» и «Усиевич» с 40 членами Освод, «Красный партизан» и т. д. одни из тех, кто в числе 20 больше грузов судов с успехом борется за транфинплан, имея на своем борту ячейки Освод.

Надо и впредь работать, как передовики и это возможно, только будет при том условии, если райкомы комсомола по-большевистски обратят внимание и вплотную займутся работой Освода.

Дружной спаянной работой Освод и КСМ организаций с успехом завершим навигацию 1932 года и проведем зимний судоремонт.

Е. КАРТОФЕЛЬ.

КРЕПИТЬ СОЦПОМОЩЬ

Сушка и уборка торфа имеет огромное значение в деле обеспечения топливом краевой качегарки — НИГРЭС. Остались считанные дни сезона.

Учитывая важность своевременной уборки торфа, комсомольцы затона им. «Карла Маркса» в количестве 170 человек, организованно вышли на трехдневный субботник.

Работа проведена по-ударному. На полях комсомольцы сумели развернуть культмассовую работу. Силами агитбригады комитета были поставлены 2 постановки обслужившие рабочих и торфяник участка.

Перед от'ездом было проведено собрание с докладом зав. участка тов. **ЮРАСОВА** о состоянии уборки торфа. **Комсомольцы ячейки Карла Маркса, учитывая важность уборки и восстановления Гидроторфа, постановили: все заработанные деньги в течение 3 дней комсомольцами затона им. Карла Маркса отчислить на трудовой заем на восстановление Черноременки и фрезерного хозяйства.**

Вызвать на соцсоревнование комсомольские коллективы судоремонтных заводов края и комитет завода им. «Молотова».

Коллектив КСМ затона и цехком: ШЕСТЕРИКОВ, ЩЕПАЛОВА, ХИСАМУДТИНОВА. ШНЕЙДЕРМАН.

ОБШАРИМ ВЕСЬ ЗАТОН

По инициативе комсомола на судоремонтном заводе памяти «Парижской Коммуны» в порядке подготовки к зимнему судоремонту был организован массовый субботник по сбору металлолома.

183 участника обшарили весь затон и близлежащий остров.

Собрано 22 тонны винтиков, заклепок, болтов, обрезков металлов, железных полос и друг. из которых 10 тонн оказались совершенно годными к употреблению. 12 тонн сдано в «Металлолом». Внутренние ресурсы еще далеко не исчерпаны.

Организуется еще ряд субботников.

БОДРОВ.

Перед XV годовщиной Октября и 15-летием Нижегородского комсомола

ПАВ. САТЮКОВ

Ударники революции

(Черновые наброски истории Нижегородского комсомола по материалам Истпарта и Крайкома ВЛКСМ)

V. Все силы на фронт, на защиту революции

Еще в 1918 году от союзов рабочей молодежи были брошены сформированные в особые отряды, лучшие силы на фронт, на защиту побед революции. До губс'езда КСМ Канавино дало на фронт отряд в 400 человек. В ответ на убийство **Володарского и Урицкого** и покушение на **Ленина,** нижегородская молодежь водного транспорта организовала **«Первый социалистический отряд волгарей-коммунистов».** После директив ЦК РКСМ о создании добровольческих отрядов из лучших комсомольцев Канавина, Сормова, Гордеевки, Мызы, Растяпина (сейчас Дзержинск) организуется рота в 200 человек, названная за особую самоотверженность **«6 лихой».** В этой роте уходит на фронт много активных работников комсомола — **И. МАТУСОВ** (впоследствии секретарь Нижгубкома КСМ), **ГАНИН, ПАЧУГИН** и друг. Своими боевыми действиями на фронте **«Шестая лихая рота» вписывает славные страницы в историю побед Красной армии. Большинство бойцов «Шестой лихой» погибло в бою.**

Энтузиазмом, с каким шли комсомольцы и молодые рабочие, по зову партии, на фронт для защиты побед революции трудно передать. Товарищ **ГАНИН ИОСИФ**—один из активных работников комсомольской организации того периода, так пишет об этом:

«Будучи в то время председателем организации, я помню как мне приходилось бесконечно спорить и доказывать бесполезность и даже вред отправки в армию таких малышей. Целыми десятками мы вычеркивали их из списка и 200 человек, две сотни огненных, юных сердец, красу и гордость наших организаций, нам все-таки пришлось отобрать и послать под раскаленный ливень деникинских снарядов».

Рабочие подростки 12—13 лет, девушки убегали из дома, приходили в КСМ и заявляли, что им 16—17 лет, просили отправить их на фронт.

По 20-процентной мобилизации в мае 1919 года, ГК КСМ передал Губвоенкомату 40 комсомольцев, которые были отправлены на фронт в июне 1919 года в отряде им. Карла Маркса. Кроме того, из этой мобилизации много комсомольцев было направлено на командные курсы, часть на Восточный фронт.

В сентябре 1919 года положение в стране еще более осложнилось: на **Питер** наступал Юденич, банда Деникина продвигалась к Москве. Помогала белым генералам внутренняя контрреволюция: бомба, брошенная 25 сентября 1919 года в помещение Московского комитета партии, вырвала 12 отважных борцов за дело пролетариата. Положение требовало нового боевого пополнения сил Красной армии.

II Всероссийский с'езд РКСМ, собравшийся в октябре 1919 года, решает провести 30-процентную мобилизацию комсомольцев.

15 октября 1919 года выполняя решение II Всероссийского с'езда РКСМ о мобилизации, губком комсомола публикует в «Нижкоммуне» циркуляр ко всем КСМ организациям, в котором пишет:

«Произвести 30-процентную мобилизацию членов союза, достигших 16-летнего возраста без различия пола.

ПРИМЕЧАНИЕ: с момента об'явления мобилизации 8 октября 1919 года, ни один член союза не имеет права выхода из организации до ее окончания.

...Мобилизация должна быть проведена в недельный срок».

Нижегородская комсомолия проводила мобилизацию с большим под'емом.

Состоявшаяся 10 октября общегородская конференция КСМ актива в составе 100 человек высказалась за мобилизацию на фронт комсомольского актива с осуществлением мероприятий в этом направлении в двухдневный срок.

В МОЛИТОВКЕ мобилизовать себя **на фронт решила вся КСМ организация.**

В СОРМОВЕ добровольно на фронт **пошли 29 комсомольцев.**

В ГОРДЕЕВКЕ сверх мобилизованных по норме, записалось добровольцами на фронт 8 девушек.

В ячейках мобилизация проходила с исключительным под'емом. 15 октября ячейка болтового цеха Сормовского завода, обсудив доклад о втором с'езде РКСМ, приветствуя решения с'езда о 30-процентной мобилизации выделила нужное количество добровольцев, оставшиеся комсомольцы поклялись продолжать начатое дело до конца. **Комсомольская ячейка ст. Варя** также полностью в 1 день выполнила 30-процентную мобилизацию.

По 30-процентной мобилизации нижегородская комсомольская организация дала Красной армии 500 новых бойцов, вместе с которыми ушли на фронт 4 члена губкома. Кроме этого, много девушек ушли на курсы красных сестер и на работу среди раненых.

В 1920 году проводятся новые мобилизации. С 10 по 22 апреля губком КСМ для пополнения курсов командного состава пехоты мобилизует по городу, Канавину, Сормову, Кулебакам, Выксе и Мызе—4 процента организации, по остальным организациям—3 проц.

В мае 1920 года проводится мобилизация родившихся в 1901 году.

14 мая губком комсомола проводит день мобилизованной молодежи с огромным митингом и демонстрацией на Советской площади.

16 мая состоялась общегородская конференция РКСМ с представителями Сормова, Канавина, Растяпина и Бора все делегаты, которой записались добровольцами на Западный фронт, об'явив себя мобилизованными, готовыми по распоряжению губкома в любую минуту пойти в Красную армию.

18 мая проводится общегородская конференция мобилизованных.

28 мая Сормово и Канавино отправляют на Западный фронт 30 комсомольцев-добровольцев.

Всего из нижегородской губернской комсомольской организации в 1920 году выбыло по мобилизации на фронт и командные курсы—1.360 человек.

В некоторых ячейках актив ушел целиком на фронт.

На Кронштадтское восстание нижегородские комсомольцы отвечают мобилизацией на фронт лучших сил из своих рядов. X Всероссийский с'езд партии разрешает переброску комсомольского отряда на подавление Кронштадтского восстания, но разрешение приходит уже после того, как восстание подавлено. Актив нижегородской организации КСМ пошел под Кронштадт по партийной мобилизации. В боях за подавление Кронштадтского мятежа ранен один из нижегородцев—тов. **ГРИГОРЬЕВ,** получивший потом орден Красного знамени.

Больше двух тысяч комсомольцев из лучших своих членов дала нижегородская комсомолия Красной армии в период гражданской войны, тысячи КСМ, оставаясь в тылу, проходили всеобуч, активно работали в частях особого назначения (ЧОН), готовясь в любую минуту встать в ряды Красной армии, боролись с бандами, повседневно работали в частях Красной армии, в боях с разрухой крепили тыл. И на каждом из этих ответственнейших участков борьбы за победы революции КСМ, работая под руководством ленинской партии, является ее лучшим инструментом, орудием и резервом.

В октябре 1920 года на III Всероссийском с'езде комсомола Владимир Ильич Ленин в своей исторической речи развернул перед комсомолом большевистскую программу работы—борьбы за социалистическое общество.

В этой своей программной речи Ленин выдвинул четыре важнейших завета комсомолу:

ПЕРВЫЙ. Уметь подчинять свои интересы задачам классовой борьбы пролетариата, задачам уничтожения классов, задачам построения социализма, задачам осуществления генеральной линии партии.

ВТОРОЙ. Двигаться не отрываясь от масс рабочей и трудящейся молодежи, а вместе с ними и во главе их, ни в коем случае не замыкаясь и не плетясь в хвосте.

ТРЕТИЙ. Быть ударной и передовой группой на всех участках социалистического строительства.

ЧЕТВЕРТЫЙ. Учиться марксизму, недопуская разрыва теории и практики.

На основе этой ленинской программы комсомол должен был начать и начал перестройку своей работы, переключаясь с фронта гражданской войны на фронт восстановления, а позднее и реконструкции народного хозяйства, усиливая воспитательную работу, еще более повышая свою роль помощника ВКП(б).

Все эти задачи, выдвинутые тов. Лениным на III с'езде ВЛКСМ, стоят перед комсомолом сейчас с еще большей конкретностью и остротой и за разрешение их по-ударному боролся и берется, под руководством партии наш ленинский комсомол.

Путь указанный Лениным—путь генеральной линии большевистской партии был, есть и будет единственным путем, по которому движется наш комсомол вместе с партией и под ее руководством к полной победе коммунизма, ведя беспощадную борьбу с классовым врагом и его агентурой — оппортунистами всех мастей.

(Продолжение следует).

Зам. отв. редактора Г. Вершинин.
Издатель:
ИЗДАТЕЛЬСТВО «НИЖКОММУНА».

Адрес редакции: Кремль, Дворец свободы, 3 этаж, тел.: отв. редактор—26—37, секрет.—26—50, общий—4—07. Ночная редакция 7—70. Рукописи не возвращаются. Условия подписки: на 1 мес.—50 коп., 3 мес.—1 р. 80 коп., 6 мес.—3 руб. 60 коп.

КРАЙЛИТ № 527. ТИРАЖ 20.000 ЭКЗ.