ПОД ПОБЕДНЫМ ВЫМПЕЛОМ КРЕПИТЬ ОБОРОНУ СТРАНЫ СОВЕТОВ!

Цена 3 коп

Пролетарии всех стран, соединяйтесь!

Ленинская СМЕНА

16 октября 1932 г. № 241 (1050)

ОРГАН ГОРЬКОВСКОГО КРАЙКОМА И ГОРКОМА ВЛКСМ — ГОД ИЗДАНИЯ 4.

АВРОРЦАМ КОМСОМОЛЬСКИЙ ПРИВЕТ!

В день славного десятилетия шефства ленинского комсомола над военно-морским флотом, Горьковский Краевой комитет ВЛКСМ и его орган — «Ленинская Смена — приветствуют командно-политический состав и бойцов-ударников краснознаменного крейсера «Аврора»

Мы уверены, что крейсер «Аврора» всегда был и будет верным защитником октябрьских завоеваний.

В свою очередь, краснознаменный ленинский комсомол и его передовой отряд — комсомольцы Горьковского края — еще более повысят свою роль боевого помощника партии в соцстроительстве и будут всемерно укреплять шефство над красным флотом.

ГОРЬКОВСКИЙ КРАЙКОМ ВЛКСМ.
РЕДАКЦИЯ «ЛЕНИНСКОЙ СМЕНЫ».

АВРОРЕЦ

ОРГАН КОЛЛЕКТИВА ВКП(Б) КРАСНОЗНАМЕННОГО КРЕЙСЕРА «АВРОРА».

Об'единенный номер „Ленинской Смены" и газеты „Аврорец"

НА БОЕВОЙ ВАХТЕ

В 1922 году, на V с'езде комсомола союз взял шефство над военно-морским флотом. С тех пор прошло 10 лет. 10 лет шефства — это славная страница в жизни комсомола по укреплению обороноспособности Страны Советов.

Под руководством большевистской партии и ее ленинского ЦК, краснознаменный комсомол мобилизовал неисчерпаемую, кипучую энергию комсомольцев всей рабоче-крестьянской молодежи на восстановление и укрепление флота.

В течение десяти лет комсомол послал тысячи лучших комсомольцев, которые, придя во флот, под руководством партийных организаций, начальствующего состава, строили себе помещения, оборудовали их перед тем, как начать теоретическую учебу. Среди мобилизованных во флот комсомольцев уже много есть командиров, комиссаров кораблей, специалистов высшей квалификации и т. п.

За годы шефства комсомолом проделана большая работа по пропаганде морского флота.

Морскому флоту со стороны шефов оказана огромная культурная и материальная помощь.

В день юбилея, подводя итоги шефству, надо заявить, что сделано с нашей стороны далеко еще не все.

Полностью оправдать почетное звание шефа морского флота, по-боевому бороться за выполнение требований, которые пред'явил Народный комиссар военных и морских сил Союза т. Ворошилов ленинскому комсомолу на VII всесоюзной конференции,—вот наша задача.

VII всесоюзная конференция в своих решениях потребовала от всей организации ленинского комсомола **УЛУЧШЕНИЯ ШЕФСТВА НАД ВОЕННО-МОРСКИМ ФЛОТОМ.** Надо помнить — близится мировая схватка. «Капиталистический мир, разодранный непримиримыми противоречиями и глубочайшим кризисом, катится к своей гибели. Международная буржуазия ищет выхода и хочет разрешить свои противоречия за счет войн и грабежей, и в первую очередь за счет особенно усиленно подготовляемой за последнее время интервенции против СССР».

Сегодня, в день 10-летнего юбилея, перед нашей краевой Горьковской организацией выдвигаются более повышенные задачи в деле укрепления обороноспособности, в деле шефства над краснознаменным крейсером «Аврора». Мы обязаны окончательно устранить все недостатки, которые мы имеем в шефстве. Наладить ознакомление членов организации с подшефным крейсером, организовать постоянную, систематическую связь-переписку, обмен опытом работы, оказывать в больших размерах, чем было до сих пор, помощь в боевой учебе и повседневном быту подшефников, бороться за создание культурно-бытовых условий как краснофлотцев, так и начальствующего состава крейсера. Конкретной помощью со стороны нашей краевой организации будет постройка на средства горьковского комсомола специальных домов для командно-политического состава. Методы соцсоревнования должны пронизать всю работу по шефству.

Вместе с этим, перед краевой организацией стоит задача — еще в большей степени, чем до сих пор, бороться за повышение военных знаний, за овладение военной техникой каждым комсомольцем, молодым рабочим, колхозником. Мы должны организованно начать новый учебный год по овладению военными знаниями.

Овладевая военной техникой, организуя военную учебу, мы должны крепить обороноспособность страны ударными делами в строительстве социализма в нашей стране.

10-летний юбилей шефства над военно-морским флотом ставит перед нами задачи дальнейшего повышения роли ленинского комсомола, под руководством партии, на всех участках социалистического строительства. Организовывать новые ударные, хозрасчетные, дивовские бригады имени наших подшефников-авроРцев; бороться за полное выполнение планов на производстве, за реализацию исторических указаний т. Сталина, за полное выполнение планов хлебозаготовок, за активное участие во всех хозяйственно-политических кампаниях как в городе, так и в деревне.

Под руководством большевистской партии, завершая первую в 4 года, готовясь по-ударному к встрече второй пятилетки, будем крепить оборону страны, осуществлять задачи шефства, чтобы с честью оправдать звание шефов славного, героического, краснознаменного крейсера «Аврора».

НАВСТРЕЧУ ЮБИЛЕЮ

Водницкая рабочая молодежь идет к десятой годовщине шефства комсомола над флотом с рядом крупнейших достижений.

◆◆ За зиму прошлого года по Горьковскому району учебой ПВО, химобороны, стрелковому делу и через кружки военно-морских знаний прошло 3.828 человек, за лето—1.465 чел.

◆◆ Образцово поставлена работа по шефству в затоне им. «Память Парижской Коммуны». **За лето ОСО для флота подготовил через специальные курсы 63 машинистов из призывников 1910 года.** Организован учебный пункт, способный пропустить через себя всю затонскую молодежь и взрослых.

Сейчас заключен с хозяйственниками договор на подготовку, без отрыва от производства, из допризывников 1911—12 года для флота 123 машинистов. **Охват членством ОСО достиг 1.000 человек.**

◆◆ **В Горьковском порту** во всех ячейках КСМ усиленно готовятся к вечеру (17 октября) воспоминаний участников Волжской флотилии. Пишутся лозунги, каюты и кубрики грузчиков украшаются плакатами.

Вчера во всех бригадах проходила беседа о значении шефства, истории участия комсомола в восстановлении флота и борьбе за октябрьские завоевания. Собраны интернациональные и шефские взносы. В первый набор послано в военно-морские школы три лучших, выдержанных комсомольца. Организованы две производственные ударные бригады «Крепости обороны», которые вод. ОСО обязался сделать опорными пунктами военно-морской учебы в порту.

◆◆ В договоре комсомолия порта к XI годовщине шефства над флотом обязуется: подготовить 20 снайперов и 5 первоклассных стрелков, совместно с ОСО охватить военно-морской учебой 300 портовиков: построить к 1 мая 1933 года одну морскую шлюпку и подготовить 6 человек комсомольцев для военно-морской работы среди портовой молодежи; устроить два субботника, средства от которых отослать в распоряжение подшефной части; охватить военной учебой всю портовую молодежь.

◆◆ Подобная же работа проходит в затонах: им. **Молотова,** где охвачено ОСО 800 человек; им. Карла Маркса (членов ОСО 500 чел.), где две бригады ОСО перевыполняют производственные задание. В затоне им. Жданова (членов ОСО 412 чел.) 8 производственных бригад ОСО и рабоче-затонская молодежь систематически занимались военно-морской подготовкой.

◆◆ Только большевистским преодолением явной недооценки военно-морской учебы в затонах, через крепкую и деловую связь с шефами, методами соцсоревнования и ударничества всякники смогут к XI годовщине комсомольского шефства над флотом, без отрыва от производства, из допризывников 1911—12 года подготовить для флота 300 механиков и поднять вопросы шефства и военно-морской учебы на принципиальную высоту.

ВОЕНМОР.

КРЕЙСЕР „АВРОРА"

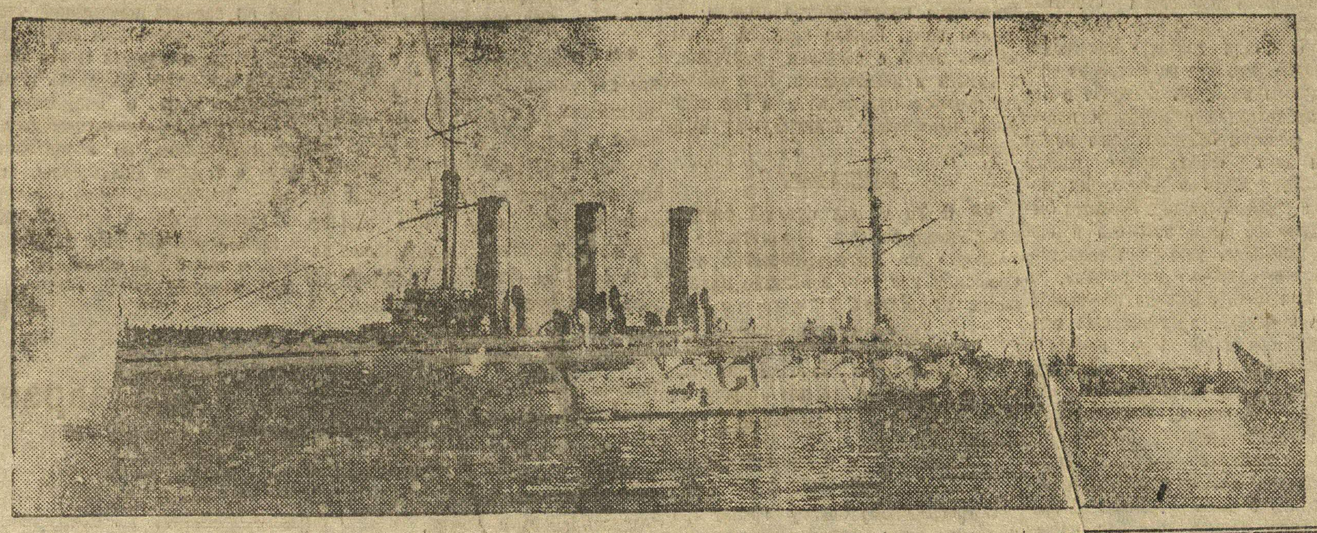

ГОТОВЫ В ЛЮБУЮ МИНУТУ

«Военно-морские силы, неуклонно совершенствуя боевую подготовку, упорно и решительно преодолевая все свои недочеты, зорко и непоколебимо стоят в полной боевой готовности на морских границах СССР и, по первому приказу правительства, дадут должный отпор классовому врагу». (Из рапорта начальника военно-морских сил РККА тов. Орлова на VII всесоюзной конференции ВЛКСМ).

Подарки краснофлотцам

◆◆ **КОМСОМОЛЬСКАЯ ОРГАНИЗАЦИЯ ТЕЛЕФОННОГО ЗАВОДА ИМ. ЛЕНИНА, в связи с 10-летием шефства комсомола над флотом, посылает для своих подшефников-краснофлотцев пограничной охраны войск ГПУ пять репродукторов и 100 руб. денег на приобретение библиотеки.**

ДЛЯ ПОДШЕФНОГО ГОРЬКОВСКОМУ КОМСОМОЛУ КРЕЙСЕРА «АВРОРА» ВЫДЕЛЯЮТСЯ 5 РЕПРОДУКТОРОВ И 2 ТЕЛЕФОНА.

◆◆ **АВТОЗАВОДСКАЯ КОМСОМОЛИЯ в день десятилетия шефства комсомола над флотом В ПОДАРОК ПОДШЕФНОМУ КРЕЙСЕРУ «АВРОРА» ПРЕПОДНОСИТ АВТОМАШИНУ.**

◆◆ **КОМСОМОЛИЯ ЧУВАШИИ ко дню десятилетия ОРГАНИЗОВАЛА В ЧЕБОКСАРАХ МОРСКОЙ ПОЛУЗКИПАЖ В 30 ЧЕЛОВЕК. Ликвидировали по организациям задолженность шефских членских взносов на 80 проц. В ПОДАРОК КРАСНОФЛОТЦАМ КОМСОМОЛ ЧУВАШИИ, СО СВОИМ ДЕЛЕГАТОМ, ПОСЫЛАЕТ ДЛЯ ПРЕМИРОВАНИЯ 1.000 РУБЛЕЙ, ЗАРАБОТАННЫХ КОМСОМОЛЬСКИМИ ЯЧЕЙКАМИ НА СУББОТНИКАХ.**

15 октября организуется торжественный пленум Обкома и Горкома Осоавиахима и КСМ, посвященный десятилетию шефства над флотом.

Тов. Сашин.

Принимайте рапорт ударников морей

ГОРЬКОВСКОЙ КРАЕВОЙ ОРГАНИЗАЦИИ ВСЕСОЮЗНОГО ЛЕНИНСКОГО КОМСОМОЛА — ШЕФУ КРАСНОЗНАМЕННОГО КРЕЙСЕРА «АВРОРА».

Дорогие товарищи!

В день 10-летия шефства ВЛКСМ над Красным флотом, личный состав краснознаменного крейсера «Аврора»—шлет пламенный боевой, краснофлотский привет своему шефу — комсомолу Горьковского края.

ЗА 10 ЛЕТ ШЕФСТВА КОМСОМОЛА ВЫРОС И ОКРЕП НАШ КРАСНЫЙ ФЛОТ.

Краснознаменный крейсер «Аврора» за этот период силами лучших комсомольцев под руководством командования и парторганизации не только был восстановлен, но сумел пропустить через учебу СОТНИ НОВЫХ краснофлотцев и курсантов — **БУДУЩИХ КОМАНДИРОВ РККФ.**

В текущую летнюю кампанию краснознаменный крейсер «АВРОРА» выполнил свои основные задачи: в длительных и частых походах дал военно - морские навыки молодым курсантам, провел успешно с выпускниками - курсантами все положенные артиллерийские стрельбы, взял ПЕРВЫЕ места по части шлюпочных гонок. Весь личный состав упорно овладевает новой организацией службы, борется за отличное овладение своей боевой техникой. ВЫПОЛНИВ НОРМАТИВЫ В ОБЛАСТИ ТЕХНИЧЕСКИХ ПОКАЗАТЕЛЕЙ, ЛИЧНЫЙ СОСТАВ КАДРОВ КРЕЙСЕРА В ДАННЫЙ МОМЕНТ ПРОХОДИТ СВОИ ВАЖНЕЙШИЕ БОЕВЫЕ СТРЕЛЬБЫ, СТРЕМЯСЬ ОТЛИЧНЫМИ ПОКАЗАТЕЛЯМИ, БОРЬБОЙ ЗА ВЫПОЛНЕНИЕ 100-ПРОЦ. НОРМЫ НА СВЕРХСРОЧНУЮ СЛУЖБУ, ПОВЫШЕНИЕМ ОРГАНИЗАЦИИ СЛУЖБЫ И ДИСЦИПЛИНЫ, ПОЛИТИЧЕСКОЙ АКТИВНОСТЬЮ В ДЕЛЕ ПРОРАБОТКИ РЕШЕНИЙ СЕНТЯБРЬСКОГО ПЛЕНУМА ЦК ВКП(б)—ОТРАПОРТОВАТЬ СВОЕМУ ШЕФУ—КОМСОМОЛУ—В ДЕНЬ 10-ЛЕТИЯ ШЕФСТВА О СВОЕЙ ПОЛНОЙ БОЕВОЙ ГОТОВНОСТИ К ЗАЩИТЕ НЕЗЫБЛЕМОСТИ ГРАНИЦ СОВЕТСКОГО СОЮЗА.

В день десятилетия шефства личный состав краснознаменного крейсера, с большим воодушевлением отмечает гигантскую работу, проделанную своим шефом—комсомолом Горьковского края—на фронте социалистической стройки. Ряд гигантов, как Автозавод, станкостроительный завод, «Новое Сормово» и ряд других предприятий в огромной доле плоды ударной работы нашего шефа комсомола, добившегося благодаря большевистскому руководству со стороны партийных органов края огромных успехов в деле осуществления на практике генеральной линии партии.

МЫ ОБЕЩАЕМ НАШЕМУ ШЕФУ ЕЩЕ УПОРНЕЙ БОРОТЬСЯ ЗА УКРЕПЛЕНИЕ БОЕВОЙ МОЩИ НАШЕГО КРЕЙСЕРА, ЗА ДИСЦИПЛИНУ, ЗА УСИЛЕНИЕ КЛАССОВОЙ БДИТЕЛЬНОСТИ И БОЕВОЙ ГОТОВНОСТИ В ЛЮБУЮ МИНУТУ ОТРАЗИТЬ НАПАДЕНИЕ ИМПЕРИАЛИСТОВ НА СССР.

Да здравствует шеф Красного морского флота — всесоюзный ленинский коммунистический союз молодежи!

Да здравствует Горьковская краевая организация ВЛКСМ — шеф краснознаменного крейсера «АВРОРА»!

**КОМАНДИР КРАСНОЗНАМЕННОГО КРЕЙСЕРА «АВРОРА»
КУЗНЕЦОВ. ВОЕНКОМ А. ЕРМОЛЕНКО.**

8-го октября 1932 г. Краснознаменный крейсер «Аврора».
г. Кронштадт.

КОРАБЛИ И БОЙЦЫ

В сентябре морские силы Балтики посетил нарком тов. Ворошилов. Нарком присутствовал на тактических учениях флота. Под флагом наркома в походе находился линейный корабль «Марат».

Совместно с соединением эсминцев «Марат» провел боевые упражнения. В присутствии наркома одна из башен провела боевое учение. Все нормативные показатели по подаче снарядов выполнены **полностью.**

На походе бойцы-маратовцы держали высокую бдительность. Сигнальщик **Демидов,** стоя ночью на вахте, на большом расстоянии заметил выходящих в атаку эсминцев и своевременно предупредил командование линкора. Сигнальщики «Марата» быстро производили подем и репетование сигналов. Командир **Кутыкин** раньше других обнаружил подлодку.

Покидая «Марат», тов. **Ворошилов** написал маратовцам-бойцам:

«Радуюсь вместе с вами несомненным достижениям во всех областях вашей боевой работы. Сделано,—прямо говорю,—много, но сделано еще не все, что сделать должно и что вы несомненно, славные маратовцы, все до'лжны сделаете, чтобы стать первыми среди лучших, славнейшими среди славных краснознаменных балтийцев».

В кубриках «Марата» нарком знакомился с бытом бойцов флота. Т. Ворошилов беседовал с краснофлотцем Сергуткиным. Он пришел во флот малограмотным, здесь обучился, теперь партиец, активный член бюро коллектива комсомола корабля. Таких Сергуткиных Красный флот воспитывает сегодня тысячи.

И другие соединения и части участвовавшие на зачетах морских сил Балтийского моря показали свои успехи боевой подготовки. На отлично сдала Ворошиловский зачет, батарея под руководством командира тов. Славецкого. За стрельбой батареи наблюдал тов. Ворошилов вместе с согнями краснофлотцев-маратовцев.

Тов. **Ворошилов** остался доволен стрельбой командира Славецкого. Он так оценил подготовку батареи:

«Вместе с тов. **Кировым,** тремя членами РВС Союза, инспектором военно-морских сил и другими центральными, военными работниками наблюдавшими стрельбу—

Стрельба отличная.

Подготовку подразделения оцениваю по результатам стрельбы.

Приветствую и благодарю краснофлотцев подразделения.

Приезд наркома вызвал на морских судах Балтики новую волну политической активности краснофлотцев и командиров. За два дня было **подано 480 заявлений о приеме в ряды ленинской партии.** Молодые бойцы вступали в ленинской комсомол. 213 краснофлотцев и младших командиров, которым предстоит осенью 1932 г. увольнение в долгосрочный отпуск, **подали заявление об оставлении их на сверхсрочную службу.** В их число до сотни комсомольцев.

Бойцы показали высокие образцы революционной сознательности. Они показали на деле свою готовность грудью защищать подступы к стране строящегося социализма.

Достижения морских сил Балтики нельзя представлять себе вне связи с ленинским комсомолом. Краснофлотцы-комсомольцы на первой линии борьбы. В успешной подготовке флота шефы—комсомольцы с фабрик и колхозов — оказывают неоценимые услуги в повышении боевой и политической подготовки.

Летняя кампания морских сил Балтики еще не закончена. Флот строго следует указаниям любимого вождя Красной армии тов. Ворошилова, продолжая совершенствоваться в своей боевой и политической подготовке.

На морских границах днем и ночью ведется зоркое наблюдение за горизонтом. На подступах к крупнейшему пролетарскому, промышленному центру города Ленина, на боевой вахте стоит грозный часовой диктатуры пролетариата — краснознаменный Балтийский флот.

гор. Кронштадт. Октябрь.
П. ТЯГКОВ (наш корреспондент).

Лучший мастер по ремонту боевых механизмов, комсомолец тов. Ерома.

КРЕПИТЬ ОБОРОНУ СТРАНЫ ОТ КАПИТАЛИСТИЧЕСКОГО НАШЕСТВИЯ

Владимир Ильич Ленин, организуя Октябрьское восстание, писал: «выделить самые решительные элементы (наших «ударников» и рабочую молодежь, а равно и лучших матросов) в небольшие отряды для занятия ими всех важнейших пунктов и для участия их везде, во всех важных операциях». От баррикад Октября через всю историю гражданской войны красной нитью проходит боевая работа комсомола. Тов. Фрунзе в своей речи на конференции комсомола в 1925 году говорил:

«Между Красной армией и коммунистическим союзом молодежи, с самых первых дней его существования была теснейшая, идейная и организационная связь. В тяжкие годы гражданской войны эта связь была освящена и закреплена кровью десятков и сотен тысяч молодых рабочих и крестьян, утверждавших, с оружием в руках, победу коммунистической революции».

Дважды проводил комсомол всероссийскую мобилизацию на фронт. По самым приблизительным подсчетам эти мобилизации дали до 50—60 тыс. бойцов в ряды Красной армии. Треть комсомольской организации дралась с оружием в руках за право на жизнь молодой республики советов. Но враг был не только во вне. Он был и внутри. И не было в союзе такой организации, которая не выделяла бы своих членов в отряды по борьбе с бандитизмом, кулацкими восстаниями и т. д.

Не только на фронте, но и в тылу, в хозяйственной и продовольственной работе решалась судьба Советской республики. Кто не помнит мобилизации комсомольцев в продотряды, субботников, воскресавших застывшие станки, двигавших транспорты топлива для промышленности, героической работы молодых большевиков по восстановлению разрушенного хозяйства.

История гражданской войны сохранила кровью вписанные имена героев комсомольцев, отдавших жизнь за дело пролетарской революции. Десятки и сотни комсомольцев выросли в Красной армии в талантливых командиров — вожаков красноармейских масс.

О том, какую роль играет сегодня комсомол в жизни Красной армии говорил тов. Ворошилов на IX с'езде ВЛКСМ.

«Вы вправе меня спросить: а как обстоит это дело сейчас в Красной армии? Если в двух словах ответить на этот вопрос, то я должен сказать, что в значительной мере благодаря громадному комсомольскому массиву внутри армии, работающему самоотверженно и не покладая рук над совершенствованием вооруженных сил, мы в настоящее время в этом отношении чувствуем себя крепко, стоим на своих ногах достаточно, твердо и уверенно».

XV годовщина Октябрьской революции проходит в условиях все усиливающейся военной угрозы. Кризис, свирепствующий в странах капитализма, с неслыханной силой обострил все империалистические противоречия. Как никогда обострились противоречия между Японией и Америкой на Тихом океане. Все больше накапливается горючего в отношениях Америки и Англии — этих основных соперников в борьбе за мировое господство. Резкое обострение франко-германских противоречий лишь отразило неизбежность будущих схваток между этими империалистическими государствами. Бешено растут вооружения капиталистических стран, вводятся в строй новые боевые суда, танки и самолеты новых конструкций.

II Интернационал, выполняя социальный заказ буржуазии, обманывая своими маневрами рабочий класс, разоружает его перед лицом растущей военной опасности. Как никогда близка угроза этой бойни и острие ее прежде всего направляется против СССР. Все свои противоречия мировой империализм пытается разрешить за счет Советского Союза.

Пятнадцатилетие Октябрьской революции, свидетельствующее о незыблемости, крепости и гигантском росте единственной в мире страны пролетарской диктатуры, мы встречаем в условиях завершения первой пятилетки, на пороге бесклассового социалистического общества. Пятнадцатилетие Октябрьской революции мы в то же время встречаем в условиях нарастающей угрозы нападения на нашу страну со стороны империалистов.

Ни дипломатические уверения, ни «разоружительные» конференции не ослабят ни на миг нашей бдительности. Империализм вступил в такую фазу, когда в войну вползают незаметно, без об'явления войны, прикрывая начавшиеся военные действия резолюциями о мире и разоружении.

Быть наречу! Всегда быть готовыми к отпору! Нам нужны не только готовность, желание, но и умение владеть сложнейшей военной техникой, с которой придется иметь дело в будущей войне. Вот почему один из важнейших наших лозунгов подготовки к Октябрю — крепить Красную армию, крепить обороноспособность нашей страны.

Из года в год растет комсомольская прослойка в рядах Красной армии. Но не только армейский отряд комсомола дерется за укрепление обороноспособности страны—весь ленинский комсомол упорно работает над повышением боеготовности страны и ее вооруженного авангарда. **Мы являемся шефами морского и воздушного флотов.** Сегодня исполнилось десять лет шефства комсомола над военно - морским флотом. Этот славный юбилей вошел в историю как один из крупнейших этапов всей оборонной работы союза.

Начиная с IX с'езда, комсомол развернул в системе Осоавиахима массовую военную подготовку молодежи. Основным звеном этой подготовки стал постоянный учебный пункт, работающий по твердой программе, с штатным инструкторским составом и необходимым оборудованием. В деревне основным звеном подготовки должен стать передвижной учебный пункт.

В текущем году мы должны широко развернуть массовую военную работу, создание элементарных военно - технических кружков, охват всей молодежи военной подготовкой.

Особое внимание надо обратить на развитие стрелкового, авиационного и военно - морского обучения в системе Осоавиахима. Эти наиболее массовые и увлекательные формы военного дела могут и должны при помощи комсомола охватить широчайшие массы трудящихся.

По-боевому развернуть работу на осоавиахимовских учебных пунктах, создать сотни новых пунктов на заводах, в совхозах и колхозах, укрепить наше шефство над морским и воздушным флотом, образцово завершить призыв 1910 года, организованно начать зимнюю военную учебу,—вот боевые задачи дня. Встретим пятнадцатую годовщину Октябрьской революции еще большим укреплением «обороны нашей страны от капиталистического нашествия» (Сталин).

В. МАЛЕВ.

Открылось краевое совещание работников молодежи в профсоюзах

Вчера в Доме Советов открылось первое краевое совещание работников молодежи в профсоюзах.

◆◆ На совещание прибыло 68 человек.

◆◆ Совещание открыл тов. Белов А.

◆◆ На вечернем заседании заслушан доклад тов. Трейова «О разработке и составлении плана второй пятилетки», и содоклад тов. Шатунова «О формах и методах участия молодежи в соц. строительстве».

◆◆ Сегодня с утра—прения по докладам. (Подробно о совещании — завтра)

Стоим революционным на боевом посту

15 ЛЕТ НА СЛУЖБЕ СОЦИАЛИСТИЧЕСКОМУ СТРОИТЕЛЬСТВУ

(Из исторического дневника „Авроры“

I. НЕСКОЛЬКО ИЗ ИСТОРИИ КРЕЙСЕРА ДО 1917 ГОДА.

Крейсер был заложен царским правительством в 1897 году на верфях Петербургского нового адмиралтейства. Спущен на воду в мае 1900 года. Вступил в строй в сентябре 1903 года.

◆◆ В октябре 1904 года в составе судов 2-й тихоокеанской эскадры, под командой адмирала Рождественского, крейсер «Аврора» был отправлен на Дальний Восток для борьбы с японскими морскими силами, чтобы выручить осажденный Порт-Артур. Состав эскадры в большинстве случаев состоял из запасников, так как кадровые части были отправлены в составе 1-й тихоокеанской эскадры.

Обремененная разнокалиберным старьем-домом, не помогавшим ничем, и в то же время страшно мешавшим маневрированию новейших русских броненосцев, потрепанная шестимесячным плаванием, с неопытным, неподготовленным экипажем, эскадра Рождественского встретила в Корейском проливе великолепно подобранный, только-что вышедший из ремонта японский флот, экипаж которого превосходно обученный еще в начале войны, имел теперь за собой год боевого опыта. Как всегда японцы были количественно слабее русских, но тут качество возмещало недостаток количества. Случилось, на простой неопытный взгляд, настоящее чудо: стальные русские корабли сгорели от японских бомб.

◆◆ Почти весь экипаж «второй» эскадры погиб,—русские потеряли до 8 тыс. человек, тогда как японцы менее 600. Только нескольким крейсерам, в том числе и «Авроре», получив большие повреждения, удалось бежать и укрыться в Манилу (Филиппинские острова), где крейсер был разоружен. Исправив повреждения, крейсер «Аврора» в феврале 1906 г. вернулся в Россию.

◆◆ Революционные организации имелись на крейсере «Аврора» со начала империалистической войны и революционная работа среди матросов особенно усилилась. Одним из известных первых организаторов и руководителей революционных кружков считался **КОРПУШКИН.**

◆◆ В 1911 году на крейсере, стоящем в **Сисме** (Индия), на почве массовых заболеваний от недоброкачественных продуктов происходит волнение, руководителем в этом деле был гальванёр **ГОРЮНОВ А. И.**

При обыске среди команды была обнаружена нелегальная литература, были произведены аресты и списывания с корабля.

◆◆ В 1914—15 году при об'явлении империалистической войны на крейсере, как отмечает донесение Кронштадтского жандармского управления, директору департамента полиции, уже существовал организованный идейный коллектив, работавший под руководством РСДРП(б).

◆◆ Во время войны 1914—18 года крейсер «Аврора» нес службу по охране передовых и центральных минных позиций, участвуя в боевых операциях флота в Рижском заливе.

◆◆ Зиму 1915—16 года крейсер стоял в **Гельсингфорсе.** На корабле производился ремонт рабочими петроградских заводов и матросы с ними имели общение. Среди рабочих были «неблагонадежные», которые скрывались под чужими фамилиями. Матросы ходили к ним на квартиру.

◆◆ В 1916 году командиром «Авроры» был назначен капитан первого ранга Никольский, старшим офицером лейтенант **Агранович.** Эти люди отличались строгостью, от которых было тяжело не только матросам и младшие офицеры их не любили. Например, каждому унтер-офицеру давали десяток матросов, за которых он должен был отвечать: чтобы он был чист, дисциплинирован и т. п.

Осенью 1916 г. «Аврора» была поставлена в капитальный ремонт, сначала была в доке в Кронштадте, а в ноябре переведена в Петроград и поставлена у Франко-Русского завода, на левом берегу Невы. Ремонт производило несколько заводов и матросы имели общение с рабочими. Среди них были социал-революционеры и друг. Машинисты «Авроры» работали в мастерских Франко-Русского завода, и от рабочих завода стали получать различные революционные листовки.

Выступление кадетов в Государственной думе, убийство Распутина, все это накаляло и поднимало настроение. Матросы очень живо интересовались и очень открыто начали вести разговоры, обмениваться листовками. К началу февральской революции 1917 года, революционные организации на крейсере, как и на других кораблях Балтфлота, все оформлялись и теснее были связаны с партией большевиков.

◆◆ 23 февраля 1917 г., когда работницы вышли на улицу с просьбой хлеба, на крейсере прекратили увольнения в город, за продовольствием же и другими надобностями, пускали доверенных матросов. Командир крейсера был назначен старшим в прилегающем районе. Усилили караулы, на телефоны были назначены строевые унтер-офицеры, завод и заводский район охраняли солдаты Кексгольмского полка, так как на матросов особой надежды не было. В городе в это время происходила стрельба и пожары. 27 февраля солдаты этого полка привели двух «агитаторов» одного штатского, другого военного. Их посадили в судовой карцер. Команде быстро стало об этом известно и она начала выражать свое недовольство, считая, что «Аврора» не тюрьма, о чем было кем-то сообщено командиру.

Когда стемнело, арестованных взяли из карцера и по льду повели в Петропавловскую крепость. Команда выскочила на верхнюю палубу и закричала: «Ура, браво... Освободить!..» Офицерство растерялось, но зато не растерялся командир и старший офицер, которые, выскочив наверх, начали стрелять в команду. Команда бросилась вниз, внутрь корабля. Один матрос, убитый, упал за борт на лед, кроме того, оказался ранен матрос **Осипенко,** который на третий день умер.

В этот же вечер был условлено во время молитвы выключить свет и перевязать офицеров, пользуясь тем, что они стоят впереди команды. Но унтер-офицер **Серов** предал заговор. Офицеры встали сзади команды вооруженные револьверами. Ночью не спали, обсуждая события. Утром обещали придти рабочие, чтобы вместе итти на демонстрацию.

◆◆ **28 февраля.** Утром к кораблю подошли рабочие, матросы стали собираться вместе с рабочими и забирали оружие. Рабочие вошли на корабль и потребовали убийц—командира и помощника. Они не выходили. Тогда группа рабочих вошла в каюту командира и вытащила его на берег вместе с помощником. На берегу они держали себя вызывающе, что возмущало рабочих и матросов. Матрос Осипов не стерпел и выстрелом из револьвера уложил командира, другой, крепко выругавшись, заколол штыком помощника, кроме того, несколько человек поколотили. Команда на грузовиках с рабочими отправилась в город побивать «фараонов». В этот же день было получено воззвание Петроградского совета. На основе равного прямого и тайного голосования выбрали по-ротно судовой комитет. Были выбраны четыре депутата в совет. После свержения самодержавия, на корабле был организован судовой комитет, в который вошли тт.: **БЕЛЬШЕВ, КУРКОВ, ЗЛАТОГОРСКИЙ** и друг. Когда приехал в Петроград тов. Ленин, команда начала ходить к дворцу Кшесинской. Кроме того, бывали собрания на Галерном острове, где выступали **Ленин** и друг. Матросы «Авроры» поняли, что буржуазия не будет работать на нас и при удобном случае разгромит революционную организацию.

Большевики усиленно развертывали свою работу. На крейсере была создана ячейка.

ЗА ВЛАСТЬ СОВЕТОВ.

◆◆ Июльская демонстрация. Авроры с лозунгами—**«Вся власть советам»! «Мира и хлеба»** — арестовали

Тов. МИХЕЕВ—остался на сверхсрочную службу, кочегар эсминца «Сталин».

Куркова и Златогорского, на корабле возмущение.

Послали ультиматум Временному правительству—«или освободите наших товарищей, или мы стреляем по городу». Не считаться с таким заявлением было рискованно. Куркова и Златогорского освободили. Подосиевшая вскоре корниловщина, открытая усилиями руками большевиков, заставила команду «Авроры» серьезней присмотреться к ходу событий. А большевистский судовой комитет стал определенным руководителем бытовой и политической сознательности матросов. Чувствовалась какая-то напряженность ожидания событий, и к ним внутренно каждый готовился.

БОЛЬШЕВИКИ.

◆◆ Судовой комитет был почти весь большевистский. Связались с партийным комитетом на берегу, и Временное правительство отошло на задний план. Всякие приказы выполнялись лишь с согласия партийного комитета и центробалта. Был однажды получен приказ итти в Гельсингфорс, центробалт отменил,—ну и не пошли.

ВОССТАНИЕ.

◆◆ В 20 числах судовой комитет лихорадочно работал. Приходившие на «Аврору» тт. **Антонов-Овсеенко и Е.** Сообщили нам, что восстание намечено на 25 октября.

ДВА ПРЕДПИСАНИЯ.

◆◆ **24 октября.** На крейсере было получено два предписания от ревкома, определяющие роль «Авроры» в восстании

Комиссару и в судовой комитет «Авроры».

Петроградскому Совету грозит прямая опасность: ночью контрреволюционные заговорщики пытались вызвать юнкеров и ударные батальоны. Петроградские газеты «Солдат» и «Рабочий путь» закрыты. Предписывается судно привести в боевую готовность. Ждите дальнейших распоряжений. Всякое промедление и замешательство будет рассматриваться, как измена революции.

Комиссару Военно-Революционного комитета Петроградского Совета Рабочих и Солдатских Депутатов на крейсере «Аврора».

Военно-Революционный комитет Петроградского Совета Рабочих и Солдатских Депутатов постановил:

Поручить вам всеми имеющими в вашем распоряжении средствами восстановить движение по Николаевскому мосту.

ВЫПОЛНИЛИ.

◆◆ Авроры по-революционному взялись за выполнение задания. Новый командир корабля, отказавшийся вести корабль к Николаевскому мосту,

Комсомольцы ставят лот для измерения глубины.

был арестован. Моряки сами поставили корабль у моста и разведенный Временным правительством мост, был нами сведен. Революционные отряды с Васильевского острова лавой потекли к центральному району.

Крейсер был приведен в полную готовность.

Получены были инструкции: крейсер должен стрелять только по условному выстрелу с Петропавловской крепости. Если юнкера не будут сдаваться—стрелять боевыми из 6 баковой пушки.

25 ОКТЯБРЯ.

◆◆ Целый день прошел в томительной ожидании. Каждое новое лицо, пришедшее с берега на корабль, забрасывали вопросами.

Когда же?

Скоро ли?

С корабля было слышно оружейную и пулеметную стрельбу. Матросы, прибывшие из Кронштадта, кричали: «у-р-а» и бежали в атаку. Стрельба усиливается. В стороне юнкеров ответное «ура».

Стрельба продолжается.

И опять обоюдное «ура».

И вдруг долгожданный выстрел с Петропавловской крепости, и вслед за ним, как эхо, рванула снопом огня и громом взрыва баковая пушка «Авроры».

На Дворцовой площади мощное «ура». Ответного не слышно.

Сердце учащенно бьется.

Мы победили.

Зимний дворец взят.

АДСКАЯ МАШИНА.

◆◆ **1918 год.** Корабль неоднократно получал предупреждения о готовящемся покушении на взрыв. Усилили вахты и наблюдение.

Однажды в марте какой-то солдат принес на корабль сверток, сказав, что нашел его у борта корабля.

В свертке оказалась адская машина. Это событие заставило еще более серьезно призадуматься над усилением службы на корабле.

ДВА ПРИГОВОРА.

◆◆ **1919 год.** С суши, с моря на нас наступали. Юденич, снабженный английским флотом, успешно продвигался к Петрограду. Наши небольшие морские силы не могли его удержать. Питеру грозила опасность. Выход был единственный: надо было закрыть фарватер, потопив на нем какое-нибудь большое судно. И «Аврора» два раза была приговорена к затоплению. Два раза ее выводили на буксирах к воротам фарватера,—было все приготовлено. Ждали сигнала. Благодаря самоотверженности наших небольших морских сил, противник терпел поражение и «Аврора» возбужденными от радости стариками-специалистами выводилась снова в гавань.

НА ДОЛГОЕ ХРАНЕНИЕ.

◆◆ **1920 год.** Крейсер без команды, стоит в Кронштадтской военной гавани. Команда разошлась на фронты гражданской войны, и голая палуба без пушек наводила грустные мысли.

Крейсер сдан в порт на долгое хранение.

ВОЗРОЖДЕНИЕ.

◆◆ **В 1922 году** был поднят вопрос о введение крейсера в строй. Однако, экономическое состояние страны не позволило выполнить этот план.

Вторично и совершено жестко был поставлен вопрос о введении крейсера в строй и высшее морское командование отдало распоряжение о вооружении крейсера. С этого началось. На «Аврору» потянулись старые авроры, но их было мало 5—6 человек.

Непролазная грязь, горы хлама, мертвый холод встретили авроров.

СВОИМИ СИЛАМИ.

◆◆ Самоотверженная работа личного состава корабля в невероятно тяжелых условиях увенчалась успехом. Собственными средствами и силами, почти без участия завода, крейсер был восстановлен, и в начале лета 1923 года вступил в состав судов Балтфлота, совершив ряд выходов в море, насчитывая пройденными 25-18 миль и участвуя в маневрах флота.

ЦИК—НАШ ШЕФ.

3 августа 1923 года произошло в жизни крейсера крупное событие.

ЦИК Союза ССР принял шефство над крейсером.

Этот акт, имеющий большое значение, указал на то, какое значение придает правительство делу восстановления красного флота, морской мощи пролетарской страны.

◆◆ В 1924—25 году крейсер совершает два заграничных плавания с заходом в порты: Готеборг (Швеция), Трангейм, Берен (Норвегия), Мурманск, Архангельск.

«АВРОРЕ» — ОРДЕН КРАСНОГО ЗНАМЕНИ.

◆◆ **7 ноября 1927 года в X годовщину Октябрьской революции, президиум ЦИК СССР награждает крейсер, как отдельную войсковую часть красного флота, орденом Красного знамени, за отличие в дни Октября.**

КРЕПНЕТ БОЕВАЯ МОЩЬ. ВЫШЕ ЗНАМЯ ОКТЯБРЯ!

◆◆ 1932 год проходит на «Авроре» под знаком упорной борьбы за план боевой подготовки, за реализацию указаний Наркома тов. Ворошилова о дисциплине и организованности, за развертывание всесторонней агитмассовой работы. Развертывая подготовку к десятилетию шефства КСИ над флотом и XV годовщине Октября, крейсер приходит с более высокими показателями боевой и политической подготовки.

Крепнет крейсер на страх врагам пролетарской революции. С кадрами большевистскими вступает крейсер во вторую пятилетку.

Газета крейсера «АВРОРЕЦ».

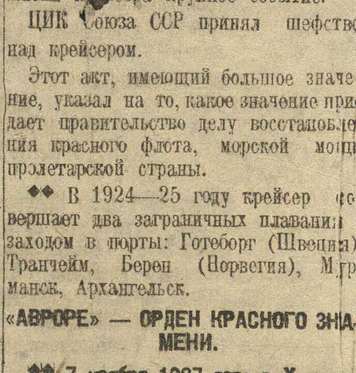

Комсомольцы за конопатной палубой.

ШЕФСТВОВАТЬ ПО-БОЛЬШЕВИСТСКИ

Силы Красной армии на морях и в воздухе подшефны краснознаменному комсомолу. Это звучит не только гордо, но и ответственно. Все ли сделано комсомолом, чтобы не только помочь комсомольским организациям в военно-воздушных и морских силах возможно безболезненно и быстро овладевать техническ. и боевой подготовкой, но и оказывать всемерную поддержку командно-политическому составу в его трудной работе по воспитанию комсомольцев в духе твердой дисциплины, внутреннего порядка, социалистической культуры и детального знания своего оружия? К сожалению, и и здесь комсомолу еще предстоит огромная работа, и при этом по-новому, по-настоящему, перестроенная.

К. ВОРОШИЛОВ.

Да здравствуют наши подшефники— краснознаменцы—авроровцы

Комсомол „Авроры“ в боях за технику

На IX с'езде ленинского комсомола тов. **ВОРОШИЛОВ,** сказал: «Война механизируется, машинизируется, индустриализируется, превращаясь тем самым в огромную, весьма сложную фабрику истребления людей. Так, вот на этой фабрике, в этой механизированной войне, которой мы не хотим, против которой мы боремся, но которую против нас готовят, потребуются квалифицированные механики, техники, потребуются люди, готовые не только умирать, но и умеющие правильно обращаться с каждым винтиком этой весьма грозной и далеко неприятной военной машиной».

Секретарь ячейки Романов наблюдает за горизонтом.

«Буржуазные государства бешено вооружаются и перевооружаются. Конечно, не для беседы, а для войны. **А война нужна империалистам, так как она единственное средство для передела мира, для передела рынка сбыта, сырья, сфер применения капитала». (СТАЛИН).**

Кузница империалистической войны не потрясена экономическим кризисом, она лихорадочно работает.

Рост военных заводов наших западных «соседей» подтверждает это.

Все это лишний раз подтверждает правильность указаний тов. Ворошилова о том, что мы должны крепить техническую мощь РККА. Все это обязывает Красную армию по-боевому драться за овладение высотами военной техники, ибо только это обеспечит победу в грядущей войне.

Комсомольский коллектив «Авроры» хорошо понял это и сейчас каждая комсомольская ячейка широко развертывает техническую учебу. Отдельные комсомольцы показывают образцы борьбы за овладение высотами техники. Вот пример. В начале летней кампании на корабль пришли молодые сигнальщики - комсомольцы: **ПЕРМИНОВ, МАЛЯРЕНКО И ОКУЛОВ.** Перед ними стояла задача—быстро овладеть всеми средствами связи, так как эти средства особенно необходимы в боевой деятельности корабля.

Благодаря упорной работе комсомольцы - сигнальщики добились хороших результатов. Прием на клотике и набор сигналов значительно повысился. Маляренко, Окулов и Перминов систематически повышают свои знания.

Такие примеры на «Авроре» далеко не единичны.

Комсомолец **ПЕРМИНОВ** норматив набору сигналов выполняет на 116 проц., клотика на 100 проц., по приему семафора на 105 проц. Комсомолец **МАЛЯРЕНКО** норматив по набору сигналов выполняет на 114 проц., по приему клотика на 135 проц. и по приему семафора на 127,5 проц. Комсомолец **АКУЛОВ,** по семафору дает 100 проц., по приему клотика на 102,3 проц. и по набору сигналов он добился выполнения норматива с 16 до 103 проц.

Комсомольцы **КАМИНСКИЙ** и **МУНДИНГЕР,** работающие радистами, забравшись в радиорубку днем, вечером и до глубокой ночи изучают, тренируются овладением сложной радиотехникой корабля. Надо быстрее передать депешу, надо немедленно ответить на вызов, уловив в эфире знакомые позывные сигналы. Еще не давно они работали на предприятиях, не имея никакого представления о работе станций.

Но **КАМИНСКИЙ** и **МУНДИНГЕР** не забывают слово вождя партии Сталина «Большевики должны овладеть техникой». Они добились этого и сейчас самостоятельно несут вахту. В этом им оказывают помощь старшие товарищи—члены партии **Лапотников** и **Семенов.**

Не отстают в освоении техникой и электрики.

Вот, что говорит т. **БАРАНОВ.**

— Я поставил перед собой задачу во что бы то ни стало выполнить наказ командования. С этой целью я обратил все внимание на точное выполнение всех правил стрельбы, а, именно и точно держать прицельную линию с точкой наводки, правильная установка оптической трубки, а также полная согласованность со вторым наводчиком. Выполнив еще целый ряд других указаний командира, я попал все снаряды в цель.

По Баранову равняются и другие комсомольцы - артиллеристы.

Комсомольские ячейки сочетают борьбу за овладение техникой с ростом своих рядов за счет лучших ударников боевой и политической подготовки.

я узнал, о революционной борьбе германских и бельгийских рабочих. Желая помогать партийной организации в борьбе за боевой план, вступаю в ряды ленинского комсомола и обязуюсь читать газеты и на-хорошо знать технику машины. И эти обязательства комсомолец **АЛЯБЬЕВ** честно выполняет.

Другой курсант - комсомолец **ГОРОДНИЧЕВ** — завтрашний командир РККА,—вступая в партию в заявлении пишет: **«Вступаю в партию для того, чтобы помогать командованию выполнять план боевой подготовки, обязуюсь ликвидировать имеющуюся у меня двойку по отсчету С. Н. и выбрать имеющиеся слабины в дисциплине, добиться об'явления нашего отделения ударным.** В партии я буду активно бороться за дисциплину и организованность во всей службе».

Свои обязательства перед партией комсомольцы **Перцев** и **Городничев** выполняют с честью, на зачетах по летней практике у них нет отметки ниже балла четыре.

Нельзя конечно, думать, что все проходит гладко и только упорная борьба комсомольских ячеек, под руководством парторганизации и командования, дает также образцовые показатели в овладении техникой, этой главной силе, двигающей, оберегающей все боевые механизмы корабля.

Сейчас комсомольская ячейка крейсера «Авроры», готовясь к десятилетию шефства комсомола над флотом, развернули борьбу за технику, за дисциплину. Каждый комсомолец взял на себя конкретные обязательства по овладению техникой, стенная печать наглядная агитация, направила свое

Комсомолец-курсант ВМУ наблюдает в стереотрубу за горизонтом.

Каждое практическое учение, каждое собрание, боевая тревога—все используется для роста комсомола и передачи лучших комсомольцев в партию.

В одном из походов беспартийный доброволец уч. машиниста **АЛЯБЬЕВ** подает заявление в комсомол, в котором пишет: «международными событиями до сих пор я мало интересовался, газеты читал редко. В кубрике

острое жало, на показ передовых комсомольцев в боевой и политической подготовке, на подтягивание отстающих.

Так, комсомольцы краснознаменной «Авроры» бьются за технику.

Кронштадт, крейсер «Аврора».

Зам. отв. редактора Г. Вершинин.
Издатель:
ИЗДАТЕЛЬСТВО «КОММУНА».

Адрес редакции: Кремль, Дворец Свободы, 3 этаж, тел.: отв. редактор—26—37, секрет.—26—50, общий—4—07. Ночная редакция 7—70. Рукописи не возвращаются. Условия подписки: на 1 мес.—60 коп., 3 мес.—1 р. 80 коп., 6 мес.—3 руб. 60 коп.

КРАЙЛИТ № 531. ТИРАЖ 20.000 ЭКЗ. «НИЖПОЛИГРАФ», ул. Фигнер, 32. РАЗМЕР: 64 × 62½