Цена 3 коп. Пролетарии всех стран, соединяйтесь!

Ленинская смена

22 октября 1932 г. № 246 (1055)

ОРГАН ГОРЬКОВСКОГО КРАЙКОМА И ГОРКОМА ВЛКСМ | ГОД ИЗДАНИЯ 4.

ОБЬЕМСЯ УЛУЧШЕНИЯ РАБОЧЕГО СНАБЖЕНИЯ

Вчера закончилось краевое совещание секретарей промышленных и основных сельскохозяйственных райкомов ВЛКСМ. На совещании был подробно проработан вопрос, имеющий большое политическое значение— «о продовольственном снабжении».

Комсомольские организации края, как никогда, сейчас именно должны на этот участок бросить свои лучшие силы, и борясь за выполнение решений сентябрьского пленума ЦК ВКП(б), показать свое умение по-большевистски бороться за улучшение снабжения рабочих.

Надо прямо заявить, что в области орг. работы по снабжению комсомольские организации работают еще неудовлетворительно, не борются за создание при каждом предприятии своей продовольственной базы, плохо работают в кооперации, на фронте общественного питания и райкомы еще не обеспечили должного руководства и мобилизации комсомольских сил на этот участок. У нас еще есть вредные оппортунистические рассуждения что «дело снабжения рабочих, есть только дело одной рабочей комсомольской организации». Так рассуждают в частности, работники Первомайск. райкома. По таким настроениям надо крепко ударить. Вся комсомольск. организация города и деревни несет ответственность за дело снабжения рабочих, за улучшение материального положения рабочих и трудящихся масс.

«Задача заводов, фабрик, транспорта и друг. предприятий в настоящих условиях состоит в том, чтобы иметь не только кооператив и столовую, но и свои с.-х. предприятия, дающие дополнительные продовольственные продукты для снабжения рабочих».

Нам нужно бороться за создание продовольственной базы на каждом предприятии.

«Для второй пятилетки проблема животноводства является такой же решающей, как для первой явилась зерновая. В разрешении животноводческой проблемы комсомол должен сыграть решающую роль.

Мы должны организовывать молочно-товарные фермы, свинарники, крольчатники, птичники и т. п. Однако, этим мы занимаемся слабо. Несмотря на то, что комсомол взял шефство над кроликом, свиньей, план завоза, разведения кроликов не выполнен. В крупных районах можно встретить всего лишь 1—2 ячейки, которые имеют крольчатники, свинарники, единицы комсомольских МТФ. Многие комсомольцы не умеют ухаживать за кроликом, за свиньей. Надобыть на деле шефами, добиться выполнения плана поголовья по разведению кроликов, свиней, птиц. В декадный срок, как решило краевое совещание, провести массовый ремонт и строительство новых свинарников и крольчатников, организовать заготовку корма. Послать на работу в крольчатники, свинарники комсомольцев любителей этого дела. Заняться отеплением скотных дворов, освещением их, установить контроль за правильным кормлением скота, в частности за молодняком, повысить качество ухода за скотом.

Нужно всемерно поощрять развитие индивидуального животноводства, кролиководства среди рабочих, комсомольцев. Нужно дать решительный отпор «левацким» головотяпам, которые считают зазорным настоящему пролетарию иметь свою корову, свинью, курицу и огород. Всемерно поощрять создание групп любителей охотников, рыболовов, кролиководов помогая им, организуя их работу.

Следующий вопрос, которому до сих пор не придают значения — искусственное выращивание грибов, развитие прудового хозяйства. Сейчас же заняться организацией осеннего лова рыбы, связаться с ловецкими артелями, помочь им организовать работу.

Овощи в рабочем снабжении играют огромную роль. Совещание поставило боевую задачу: до 1 ноября закончить уборку овощей, при чем добиться, чтобы не было никаких потерь. Если необходимо мобилизовать комсомольские массы, организовать субботники, не оставить в поле ни одного килограмма неубранных овощей. Особо следует остановиться на хранении овощей. Этому надо придать исключительное значение.

Уборкой дело не кончается. Надо уметь не только убрать но и сохранить овощи. Организовать массовую проверку состояния хранения овощей. Добиться в ближайшее время ремонта и быстрейшего окончания строительства новых овощехранилищ.

Комсомольцам деревни пред'являются сейчас более повышенные требования в борьбе за улучшение рабочего снабжения. Колхозные ячейки должны явиться застрельщиками этой работы, по-боевому выполнять решения сентябрьского пленума ЦК ВКП(б).

Колхозные ячейки обязаны вести систематическую работу по организации постоянных выездов колхозников и единоличников-бедняков, середняков на колхозно-советские базары в рабочие районы.

Краевое совещание решило с 25 октября по 10 ноября организовать предоктябрьские эшелоны и обозы овощей в промышленные центры. Передовые сельскохозяйственные районы, в частности починковские комсомольцы, в подарок автозаводцам готовят красный эшелон сельскохозяйственных продуктов в количестве 15 вагонов. Шахунские комсомольцы в подарок пролетариату города Горького, вместе с колхозниками района, организуют комсомольский эшелон дров и т. п. Все деревенские организации обязаны развернуть широкую массовую работу с колхозниками и единоличниками под лозунгом: «нет ни одного колхозника и единоличника, не участвующего в предоктябрьском красном обозе».

Комсомольские организации города обязаны иметь постоянную связь с прикрепленными к ним районами: прикрепить городские комсомольские ячейки к комсомольским колхозным ячейкам, систематически организуя посылку в прикрепленные колхозы бригад для проведения массовой разъяснительной работы среди колхозников и единоличников по решению сентябрьского пленума ЦК о развертывании колхозной торговли и т. п.

Промышленные комсомольские организации обязаны организовывать встречу приезжающим на базар колхозникам-единоличникам, обеспечить базары предметами ширпотреба.

Необходимо развернуть беспощадную борьбу со спекуляцией на колхозных базарах, с перекупщиками и т. д.

Самозаготовки в крае должны быть закончены к 15 ноября. Комсомольская организация как города, так и деревни должна быть активным участником организации самозаготовок. Влить в заготовительный аппарат лучших комсомольцев. Очистить самозаготовительный аппарат от чуждых примазавшихся элементов. Бороться с извращением в самозаготовках, давая беспощадный отпор классовому врагу, пытающемуся сорвать самозаготовки.

Большое внимание должно быть уделено укреплению кооперации и оказанию ей со стороны комсомола действительной помощи. Послать в кооперативную сеть лучших комсомольцев. Добиваться организации показательных комсомольских магазинов, ларьков, буфетов, столовых и т. д. Осуществить конкретное руководство работой кооперативных ячеек каждым комсомольцем, работающим на кооперативной работе.

Готовясь к XV годовщине великого Октября, добьемся под руководством партии, реализуя решения пленума ЦК ВКП(б),—решительного улучшения снабжения пролетарских и трудящихся масс.

ФРОНТ СНАБЖЕНИЯ ЕЩЕ НЕ ЗАВОЕВАН

(С совещания секретарей РК ВЛКСМ).

Сейчас вопросы решительного улучшения продовольственного снабжения рабочих и всех трудящихся промышленных центров являются самыми актуальнейшими вопросами работы всех организаций, особенно комсомольских, ибо от качества рабочего снабжения во многом сейчас зависит успешное завершение пятилетки в четыре года, выполнение наших программ.

Однако, комсомольские организации нашего края до сих пор проявляют недопустимое, а в ряде случаев ОППОРТУНИСТИЧЕСКОЕ отношение к вопросам борьбы за улучшение рабочего снабжения.

Тов. Кужелев в своем докладе особенно резко остановился на работе сельскохозяйственных и ряда промышленных оранизаций в деле улучшения продовольственного снабжения рабочего класса.

НИ ОДИН СОДОКЛАДЧИК (СЕКРЕТАРИ КСТОВСКОГО, РАБОТКИНСКОГО И ПОЧИНКОВСКОГО РАЙКОМОВ ВЛКСМ) АБСОЛЮТНО НИЧЕМ НЕ МОГЛИ ПОХВАЛИТЬСЯ В ОБЛАСТИ БОРЬБЫ КСМ ЗА ПЛОДООВОЩЕЗАГОТОВКИ ДЛЯ ПРОМЫШЛЕННЫХ РАЙОНОВ.

О чем рассказали секретари РК важнейших плодоовощных районов?

— Планы овощезаготовок не выполняются. Комсомол этим вопросом занимается плохо.

К ОКТЯБРЬСКОЙ ГОДОВЩИНЕ КСТОВСКИЙ, ПОЧИНКОВСКИЙ И ДР. РК КСМ ГОТОВЯТ ЭШЕЛОНЫ ОВОЩЕЙ ДЛЯ АВТОЗАВОДЦЕВ, СОРМОВИЧЕЙ И ДРУГ.—ВОТ И ВСЕ.

В прениях по докладу тов. Кужелева и содокладам выступили тт.: ХОХРИН, САЛТАНОВ (Горком), ОРЕФЬЕВ (Лысково), ХАИТ (Дзержинск), ЗОТИН (секретарь горкома) и друг.

С БОЛЬШОЙ СОДЕРЖАТЕЛЬНОЙ РЕЧЬЮ ВЫСТУПИЛ СЕКРЕТАРЬ ГОРЬКОВСКОГО КРАЙКОМА ВЛКСМ ТОВ. БЕЛОБОРОДОВ.

ХЛЕБ

ВМЕСТО 192—205

Колхоз «Прогресс», Алатырского района, годовой план хлебозаготовок выполнил на 108 проц. Вместо сдачи 193 центнера хлеба, колхоз сдал 205 центнеров.

В. ДМИТРИЕВ.

АВТОЗАВОД

БЕЗ МАСС УДАРНИКОВ, С МАССОЙ БЕЗОБРАЗИЙ

Техпроп Автозавода не справляется с задачей большевистской постановки техучебы и техпропаганды

УКРЕПИТЬ РУКОВОДСТВО ТЕХПРОПА. СОЗДАТЬ РЕШАЮЩИЙ ПЕРЕЛОМ В БОРЬБЕ ЗА ТЕХНИКУ

100 автомашин в смену—такова задача автозаводцев в борьбе за овладение техникой массового поточного производства. 50 машин, ежедневно снимаемых с конвейера в настоящий период говорит о многом, в частности о слабом освоении техники производства автомобилей и той огромной и трудной борьбе, которая предстоит впереди.

Безусловно достигнутый уровень выпуска машин есть результат напряженной работы всего коллектива рабочих ИТР, под руководством партии, но сделано не все, хотя можно и нужно было сделать больше. Сегодняшнее состояние производства на Автозаводе характерно отсутствием потока, отсутствием комплектной подачи деталей и узлов на сборку. Получается это только потому, что на ряде участков не освоены производственные процессы и не по каким-либо об'ективным причинам, а чисто суб'ективным.

Возможности налицо, нехватает знаний

Завод оборудован более или менее прилично, снабжен металлом, имеется достаточный кадр инженерно - технических работников и даже иностранных специалистов с заводов Форда и других автомобильных заводов. Наконец, есть в требуемом количестве состав рабочих. Все есть, а машин завод выпускает мало.

Нехватает одного — технических знаний для использования всех имеющихся возможностей. Получается своеобразный «разрыв» между уровнем техники на заводе и тем уровнем технических навыков, которым обладает в настоящий период рабочий.

С одной стороны, сложные механизмы, предназначенные давать продукцию исключительной точности, с другой—люди, поставленные в этих механизмах в основной своей массе пришедшие вчера из колхоза, никогда не видевшие сложнейшего автомобильного производства.

Вот этот «разрыв» и нужно уничтожить, нужно уровень технических знаний рабочих подтянуть к уровню технической вооруженности завода. И здесь сталинский лозунг «самим стать специалистами, хозяевами дела, повернуться лицом к техническим знаниям» должен быть целиком и полностью воплощен в жизнь, и таким образом задача технической учебы и пропаганды на Автозаводе должна быть центральной задачей.

Почему кривая брака лезет вверх?

Возьмем литейный цех. Это — решающий участок производства, от его работы зависит работа других цехов и выпуск машин. Надо сказать, что здесь не все благополучно.

Литейный продолжает оставаться «узким» местом и даже в некоторых звеньях работает сейчас хуже, чем 2 месяца тому назад.

Основное зло литейного —брак, доходящий до 50 проц., а по отдельным деталям до 70 проц.

Был момент, когда брак по таким сложным деталям, как блок, крыша блока и др. был снижен до 20 проц., а сейчас снова на уровне 50.

Брак происходит, главным образом, по причине неумения работать и в это время отсутствует какая-либо работа по повышению технических знаний рабочих. Числящиеся на бумаге 7 технических кружков не имеют ни руководителей, ни программ и вполне понятно абсолютно бездействуют. Никаких технических кружков на «узких» местах, никаких других форм массовой техпропаганды в литейном не применяется.

В КУЗНИЦЕ не менее важном, чем литейный, производственном участке тоже отсутствует техническая учеба и пропаганда.

Правда, говорят, что в кузнице есть 6 технических кружков, но что это за техучеба, когда и нагревальщики, и подавальщики, и кузнецы, и даже чернорабочие записаны в одном кружке.

В отделе механических цехов по сводке числится 49 технических кружков, которыми охвачено 900 чел. из 3000 рабочих. Но вся беда в том, что большинство кружков числится лишь на бумаге, фактически же работает всего лишь несколько кружков в цехе моторов и в цехе заднего моста.

В цехе коробки скоростей, в цехе разных частей, в цехе покрытия металлов, термической, в отделе технического контроля нет никакой технической учебы и пропаганды. И все это творится в то время, когда в отделе механических цехов больше, чем где-либо ломают драгоценное оборудование.

1200 поломок за июль, август, сентябрь, разве это не грозный сигнал к тому, что рабочих еще надо учить и учить долго?

Аналогичное состояние технической учебы и пропаганды в других цехах завода.

А ведь было когда-то на Автозаводе 215 технических кружков с 5000 обучающихся.

Куда делись сотни техкружков? Кто виновник их развала?

Возглавлять дело технической учебы и технической пропаганды на Автозаводе призван техпроп. заводоуправления. В его руках огромные средства, отпущенные на дело технической пропаганды, в его руках богатая техническая библиотека. Техпропу даны все возможности для того, чтобы успешно выполнить директивы партии о технической пропаганде. На техпропе лежит ответственность координировать действия общественных организаций, призванных мобилизовать массы на освоение техники.

Сумел ли техпроп Автозавода возглавить дело техпропаганды?

Ответ может быть только один — не сумел, а при существующем положении, без решительного укрепления руководства и перестройки методов работы, не сумеет этого сделать. Подтвердим это фактами.

Чем, вы занимаетесь, товарищи техпропы?

Не думайте, что техпроп, это два три освобожденных работника. На Автозаводе не в пример другим техпроп — это огромный аппарат, построенный по принципу других отделов заводоуправления, имеющий около 50 платных работников ежемесячно, с'едающих 15.000 руб. Платные техпропы имеются во всех цехах завода. В отделе механических цехов имеется еще отдельный техпроп, а центральный отдел техпропаганды имеет зав. техпропом, серию заведующих секторами, методистов, инструкторов и даже курьеров.

Ну, пусть этот аппарат будет существовать лишь бы он не ел даром хлеб у государства. Фактически же работники техпропа едят хлеб по существу не заслуженно.

Они по-настоящему не трудятся, а если и работают, то вразвалку.

Рис. Н. Головина

Автозавод вооружен первоклассной техникой.

Техпроп автозавода, не сумев организовать техучебу и техпропаганду, плохо вооружает рабочих знанием техники, не освещает путь к овладению проектной мощностью завода.

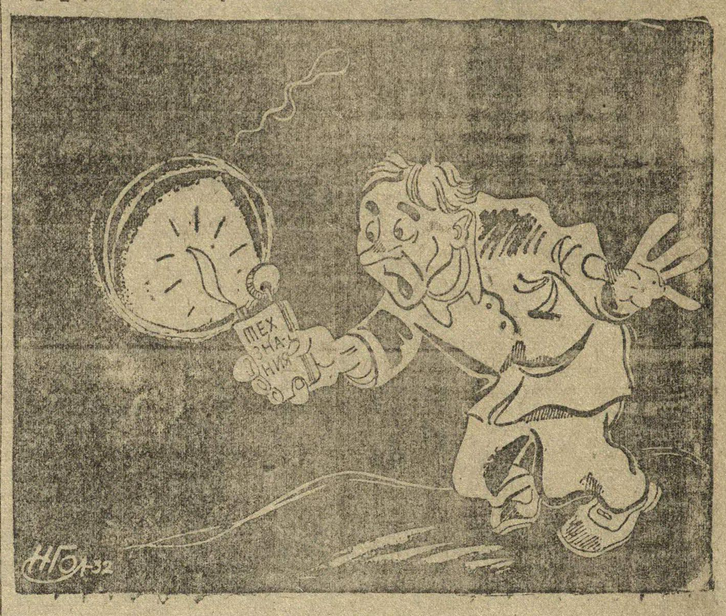

„НА ОЩУПЬ"

В деревообделочном зав. техпропом ВОРОБЬЕВ никакой работы по развертыванию техучебы и пропаганды не ведет, а развернуть эту работу надо.

На вопрос что делает техпроп, рабочие деревообделочного отвечают:

— Разносит газеты, распространяет технический заем. И это работа, но это не все.

Техпроп сборочного отдела УПФАЛ исполняет обязанности культпропа партячейки, а о своих прямых обязанностях забыл.

Техпроп кузницы бестолково носится, кричит, но ничего не организует.

Техпроп цеха моторов МАМАЕВ горит желанием работать, но не знает что делать. Его недавно выдвинули на эту работу, но не проинструктировали.

Резолюции, штурмы, походы, кабинетная мертвячина

В отношении качества техпропов, надо прямо сказать, что народ не подобран и в ряде случаев посажен на свое место. А отсутствие оперативного руководства и должного инструктажа со стороны заводского техпропа приводит к тому, что люди растериваются и не знают что делать.

Растерянность в низовых отделах техпропа и развал сети технических кружков есть результат системы руководства заводского техпропа.

Чем характерна система руководства техпропа? Прежде всего методами штурма. За период с марта по июль заводский техпроп об'являл 2 месячника техпохода, один д[illegible]дник и один двухдекадник.

Результатов от этих [illegible]ников и декадников не получилос[illegible] а низах остались не подхваче[illegible].

За последнее время техпроп ударил ся в другую крайность и стал чрезмерно много выдумывать всевозможных новых мероприятий, в частности, был брошен лозунг о проведении технической эстафеты, затем об овладении техминимумом, затем об едином плане техпропаганды на IV квартал.

Но вся беда в том, что эти новые мероприятия не осуществлены. Техническая эстафета сорвана — ни один цех в этом направлении ничего не сделал. Техминимум не разработан и над разработкой его никто не трудится. Нет также и единого плана техпропаганды.

Надо отметить, что техпроп, выдвигая эти новые мероприятия, сам не понимал их до конца и пытался их осуществлять исключительно узкокабинетным порядком.

Так, например, техпроп перепутал техпромфинплан с планом техпропаганды.

Ясно, что такими методами никакой технический план не составишь.

Не учитывает техпроп и изменившегося состава рабочих. На заводе есть группы рабочих, которые овладели техникой своего дела, есть группы, которые овладевают своим рабочим местом и, наконец, значительная часть рабочих только что пришла в производство. Для каждой из этих групп нужен дифференцированный подход и различные формы технической учебы.

Дифференцированный же подход со стороны техпропа отсутствует.

Зажим инициативы, оторванность от масс

Страдает техпроп и пренебрежением к инициативе. Ряд ценных мероприятий, выдвигаемых общественностью, способствующих оживлению дела техпропаганды, остался по существу не подхваченным техпропом. Так, например, инициатива комсомола о зачете на овладение техникой рабочего места, интернационально - ДИПовский поход осталась неподхваченной техпропом. Без внимания осталось предложение комсомола о едином плане техпропаганды.

Вообще, надо сказать, что техпроп пытается работать один, не привлекая к помощи себе профсоюзную, комсомольскую и ИТР организации. Ведь до сих пор все эти организации работают сами по-себе, не увязывая между собой действия в области техпропаганды.

О комсомоле, как решающей силе, способной действительно поднять массы на овладение техникой, техпроп стал просто забывать, а может быть даже недооценивать.

Чем можно об'яснить, что единый план техпропаганды на IV квартал должен был являться планом техпропа ЗК РАТАП, ИТС и всех других организаций, за исключением... комсомола.

«Если не хочешь быть виновным, то постарайся свалить всю вину на другого». Этим лозунгом, видимо, руководствуется и заводский техпроп. Свою беспомощность организовать дело технической пропаганды техпроп пытается об'яснить тем, что профсоюз, ИТС, низовые партийные и комсомольские организации недооценивают дело техпропаганды. Конечно, эта недооценка в отдельных звеньях существует, но не кричать о ней надо, а со всей решительностью бороться, бороться с конкретными носителями этой недооценки, а не с недооценкой «вообще».

А много ли техпроп персонально разоблачил конкретных носителей недооценки техучебы и техпропаганды, много ли виновников этого вытащил на суд общественности? Никого.

Вывод вполне ясен. Руководство техпропа Автозавода надо сменить, как неспособное организовать массы на овладение техникой, не справившееся с возложенными на него задачами. Надо пересмотреть весь состав цеховых и отдельных техпропов, заменив неработоспособных лучшими коммунистами и комсомольцами с производства. Одновременно, с немедленным укреплением аппарата техпропа и перестройкой всей его работы, надо решительно улучшить качественно повседневную работу комсомольской и профсоюзной организаций, начиная с группы и кончая завкомом.

Д. ОЧУКОВ.

СПЛАВ

СПЛАВУ ПО ВЕТЛУГЕ — КОНТРОЛЬ КОМСОМОЛА!

ЗА ПЕРВЫМИ ЧЕТЫРЬМЯ КОМСОМОЛЬСКИМИ ПЛОТАМИ ДОЛЖНЫ ДВИНУТЬСЯ ДЕСЯТКИ!

КОВЕРНИНСКИЙ РАЙКОМ НЕ РУКОВОДИТ ЛЕСНЫМИ ЯЧЕЙКАМИ

Всего 19 комсомольцев работает в Ковернинском леспромхозе, но как они работают—Ковернинский райком комсомола об этом не знает. Вопросами леса Ковернинский райкомол вообще занимается слабо. Поэтому и неудивительно, что, в результате безответственного отношения райкома комсомола, имевшиеся в прошлом году 7 комсомольских лесных ячеек распались, но до сего времени не вычеркнуты из общего списка ячеек и числятся существующими. Вот уже больше месяца РК КСМ ни разу не обсуждал вопроса о лесозаготовках и, по существу, не знает положения на фронте борьбы за лес, не знает, как обстоит дело со снабжением, как работают лесорубы.

Как выполняется программа — РК КСМ не знает, а между тем в леспромхозе недостаток рабочей силы, нужно было немедленное принятие мер; РК КСМ об этом не задумался.

Нужно сейчас—не формально, а по существу—заняться лесозаготовками. Сейчас райком должен немедленно повернуться лицом к лесозаготовкам, уделив особое внимание вопросам улучшения материально-бытового положения лесорубов, организации культурных бараков, организации труда, решительно ударить по формальному подходу к внедрению на лесозаготовках хозрасчета.

ИВ.

Рис. Н. Головина

ГЕРОИ НЕ НАШЕГО ВРЕМЕНИ

(Посвящается Балахнинскому, Краснобаковскому, Шарьинскому райкомам КСМ, бездействующим на сплаве).

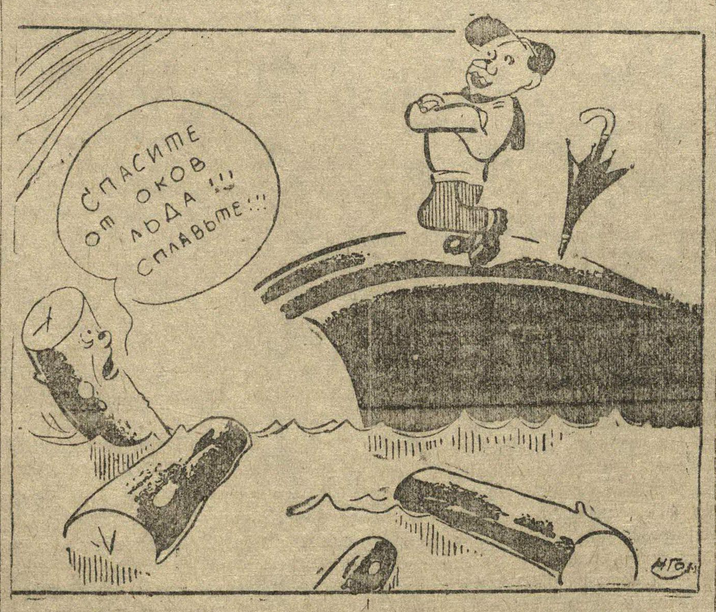

На берегу пустынных волн стоял он дум великих полн...

ОТПРАВЛЕНО ЧЕТЫРЕ КОМСОМОЛЬСКИХ ПЛОТА

(ПО ТЕЛЕФОНУ ИЗ ВОСКРЕСЕНСКА).

БОРЯСЬ ЗА ВЫПОЛНЕНИЕ РЕШЕНИЯ КРАЕВОГО КОМИТЕТА КОМСОМОЛА, ВОСКРЕСЕНСКИЙ РАЙКОМ КОМСОМОЛА ДЛЯ ЛИКВИДАЦИИ ПРОРЫВА НА ЛЕСОСПЛАВЕ ОРГАНИЗОВАЛ И ОТПРАВИЛ В ПУНКТЫ НАЗНАЧЕНИЯ 4 КОМСОМОЛЬСКИХ ПЛОТА.

ВСЕГО МОБИЛИЗОВАНО 47 КОМСОМОЛЬЦЕВ. О ХОДЕ ПРОДВИЖЕНИЯ ПЛОТОВ БУДЕМ СИГНАЛИЗИРОВАТЬ.

ВОСКРЕСЕНСКИЙ РАЙКОМОЛ.

Тов. ЗАШИБАЕВ — СЕКРЕТАРЬ ПАРТКОМА АВТОЗАВОДА

Состоявшийся 20 октября внеочередной пленум Автозаводского партийного комитета разрешил организационный вопрос и вопрос о продовольственном снабжении рабочих Автозавода.

Выступивший на пленуме, секретарь Крайкома ВКП(б) т. ПРАМИЗК сообщил о решении ЦК ВКП(б) об отзыве с работы секретаря парткома ГАЗ'а т. МЫШКИНА и о решении ГОРЬКОВСКОГО КРАЙКОМА ПАРТИИ О ПОСЫЛКЕ ДЛЯ РАБОТЫ НА АВТОЗАВОД секретаря Крайкома ВКП(б) тов. ЗАШИБАЕВА.

ПЛЕНУМ ПАТКОМА ЕДИНОГЛАСНО УТВЕРДИЛ РЕШЕНИЕ БЮРО ПАРТКОМА ОБ ОСВОБОЖДЕНИИ ТОВ. МЫШКИНА И ОБ ИЗБРАНИИ Т. ЗАШИБАЕВА СЕКРЕТАРЕМ АВТОЗАВОДСКОГО ПАРТКОМА.

ЗАСЛУШАВ ИНФОРМАЦИЮ ТОВ. ЗАШИБАЕВА О РЕШЕНИИ ЦК ВКП(б) о продовольственном снабжении рабочих ГАЗ'а и о намеченных в связи с этим бюро парткома практических мероприятий, пленум единогласно одобрил решение ЦК ВКП(б), предложив бюро ПК немедленно развернуть широкую работу по раз'яснению этого решения в массах рабочих завода.

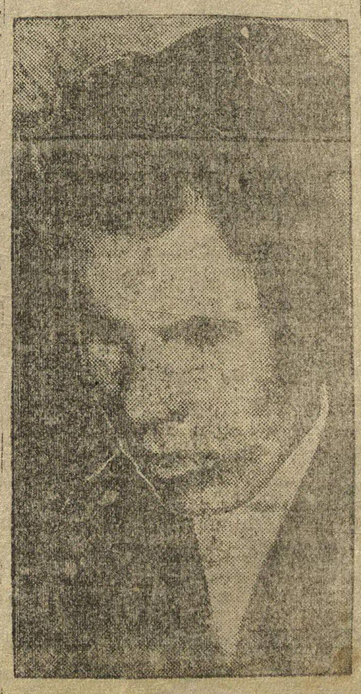

ЗАШИБАЕВ.

Уроки экономических стачек и борьбы безработных

Резолюция по докладу тов. ТЕЛЬМАНА и содокладам т.т. ЛЕНСКОГО и ГОТВАЛЬДА, принятая XII пленумом ИККИ *)

1. Рост революционного под'ема и характер стачечных боев и борьбы безработных

Рост революционного под'ема в области экономической борьбы пролетариата находит свое выражение в развитии **массовых** стачечных движений (Испания, Китай, Польша, Чехо-Словакия, Япония, Франция, Бельгия, Болгария, Англия, Индия, САСШ и друг.) во включении в экономическую борьбу **новых отрядов** пролетариата стран с наиболее поздним развитием экономического кризиса (горняки Боринажа—Бельгия, текстильщики Твенте—Голландия, бумажники Одалена—Швеция, монтеры Цюриха—Швейцария), в быстром превращении небольших экономических движений в массовые экономические и политические стачки (Брюкс, Боринаж и друг.), в увеличении **удельного веса** компартий и революционного профдвижения в стачечных боях и в борьбе безработных, в выявлении нового **рабочего актива**, героически борющегося против наступления капитала, вопреки и против реформистской профбюрократии.

Коммунистическому авангарду и революционному профдвижению не удалось, однако, после XI пленума ИККИ подлять большинство рабочего класса на борьбу против непрекращающихся атак капитала.

Причины недостаточного развертывания экономических боев пролетариата заключаются в основном в неудовлетворительном еще до сих пор осуществлении курса на самостоятельное руководство экономическими боями на основе тактики единого фронта снизу, в недооценке частичных боев, в слабой связи с массами на предприятиях и среди безработных, в ослаблении революционных позиций внутри реформистских профсоюзов, в неумении разоблачать маневры реформистской профбюрократии, в открытом или замаскированном «левой» фразой капитулянтстве перед реформистской профбюрократией.

Исходя из опыта всех крупнейших забастовочных движений после XI пленума ИККИ и учитывая некоторые новые об'ективные трудности, а также растущие новые возможности, коммунистические партии, находясь постоянно в массах, но идя всегда **во главе** масс, должны организовать борьбу пролетариата за самые мелкие повседневные требования рабочих, быть готовыми быстро взять в свои руки руководство всеми формами стихийных движений против наступления капитала и поднимать политический уровень движения, всемерно расширяя частичные бои пролетариата и направляя их в русло массовых политических стачек.

Экономическая борьба пролетариата приобретает все более **революционный** характер и, сочетаясь все чаще с различными элементами и формами политических выступлений, является и на данном этапе в подавляющем большинстве капиталистических стран **основным звеном** для подведения масс к предстоящим крупным революционным битвам.

Всемерное развертывание и усиление борьбы пролетариата против снижения зарплаты и ухудшения условий труда, напряжение всех сил компартий и революционных профорганизаций для обеспечения самостоятельного руководства стачечными боями и движением безработных, поднятие боеспособности масс и подведение их на основе собственного опыта от борьбы за повседневные частичные требования к борьбе за общеклассовые задачи пролетариата—является одной из важнейших задач всех секций Коммунистического Интернационала, особенно в условиях конца капиталистической стабилизации.

2. Борьба с наступлением капитала и тактика единого фронта

Опыт ряда крупных забастовочных движений со времени XI пленума ИККИ (Брюкс, Боринаж, стачка трамвайщиков Варшавы, телефонных рабочих Шанхая, рабочих метрополитена Токио, текстильщиков Твенте и др.) показывает, что коммунистические партии и революционные профорганизации добились успехов в руководстве экономической борьбой пролетариата в тех случаях, когда на всех этапах борьбы последовательно применяли тактику единого фронта снизу, своевременно выдвигая близкие и понятные массам требования и лозунги забастовки, организуя их на основе широкой пролетарской демократии, привлекая в ряды борющихся рабочих к руководству забастовкой, **решительно разоблачая** маневры реформистской профбюрократии и доверчивое примиренческое отношение к ним.

Наряду с этим XII пленум ИККИ **констатирует в подавляющем большинстве** секций Коминтерна **крупные пробелы** [illegible] серьезных оппортунистических ошибок в проведении тактики единого фронта снизу, что было использовано социал-демократией и реформистской профбюрократией для обманных маневров. Эти пробелы вытекали как из недооценки и недостаточного применения тактики единого фронта (особенно в отношении с.-д. рабочих), так и из оппортунистического капитулянтства перед реформистской профбюрократией (единство любой ценой) и на деле явились важнейшими причинами недостаточного продвижения компартий и революционного профдвижения в области самостоятельного руководства экономической борьбой пролетариата.

Коммунистические партии и революционные профорганизации должны, опираясь на возросшую стихийную тягу рабочих к единству в борьбе против наступления капитала, организуя это стремление, тщательно подготовлять экономическую борьбу пролетариата в самых широких рабочих массах, обеспечивая тесный контакт с новым рабочим активом, идущим снизу, и осуществляя таким образом революционное руководство борьбой и отрыв с.-д. рабочих от их предательских вождей.

3. О методах руководства борьбой безработных

XII пленум ИККИ обращает особое внимание всех секций Коминтерна на огромное и все возрастающее политическое значение движения безработных, которое все больше направляется непосредственно против капиталистического государства (борьба за хлеб, за пособия, за социальное страхование, против принудительных работ и т. д.). Борьба безработных до сих пор еще менее была подготовлена и организована коммунистическим авангардом, чем стачечная борьба пролетариата.

Компартиям и революционным профорганизациям до сих пор не удалось организовать серьезные массовые выступления находящихся на **предприятиях рабочих** в защиту интересов безработных, тогда как все чаще удается привлекать безработных к активной поддержке бастующих рабочих.

Крупнейшим недостатком в массовой работе компартий среди безработных явилось недостаточное внимание к организации борьбы за частичные требования безработных. Наряду с этим XII пленум ИККИ отмечает крайне слабую популяризацию выработанных рядом компартий программ, требований для безработных, активная борьба за которые означает осуществление единого фронта как самих безработных, так и между безработными и рабочими на предприятиях.

XII пленум ИККИ констатирует, что постановления XI пленума и пражской конференции о методах работы среди безработных и формах организации безработных не были проведены в жизнь, и движение безработных зачастую оставалось без надлежащего революционного руководства, чем в известной степени воспользовались социал-демократы и фашисты. В тех случаях, когда коммунисты и сторонники революционного профдвижения в должной степени оценивали политическое значение работы среди безработных и, широко популяризируя программы требований безработных, умело сочетали это с конкретной защитой повседневных интересов безработных, им в большинстве случаев удавалось добиться материальных успехов и расширения своего политического влияния.

Коммунистические партии, систематически разъясняя рабочим массам, что безработица является неизбежным спутником капиталистического строя и может быть уничтожена только диктатурой пролетариата, должны обратить особое внимание на всемерную мобилизацию и организацию широчайших масс безработных для борьбы за их повседневные требования и социальное страхование без подмены широкой организации безработных красными профсоюзами и РПО.

Коммунистические партии должны увязать защиту интересов безработных с борьбой работающих неполное время, выдвигая для них кроме общего лозунга заработной платы за полное время требования специальных пособий, уменьшения квартплаты, снижения оплаты коммунальных услуг и т. д., используя опыт ряда компартий (Пабианицы, «Гортензия» и Озорковская мануфактура в Польше, Клейстерлей и Рейхенберг в Чехо-Словакии, Рено во Франции и др.). Коммунистические партии и революционные профорганизации должны возглавить борьбу против увольнений, против сверхурочных работ и капиталистической рационализации, применяя самые разнородные формы борьбы, в том числе и занятие фабрик.

Ведя решительную борьбу против увольнений, коммунисты должны, когда увольнения все же происходят, выдвигать к предпринимателям требования материального вознаграждения для увольняемых. Коммунистические партии и революционные профорганизации должны, наконец, вести решительную борьбу против массовых увольнений молодежи и замужних работниц и обратить сугубо серьезное внимание на усиление работы среди женщин безработных и безработной молодежи.

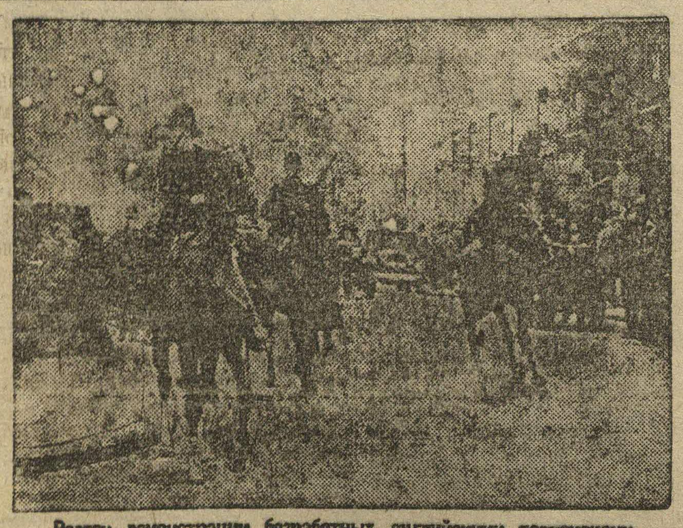

Разгон демонстрации безработных английскими полисменами.

4. О работе внутри реформистских профсоюзов

Одной из важнейших причин недостаточной мобилизации масс компартиями и революционными профорганизациями на борьбу с наступлением капитала является недопустимо слабая работа **внутри реформистских профсоюзов.**

Последовательная повседневная борьба коммунистов и сторонников революционного профдвижения за осуществление единого фронта рабочих ставит ребром перед всеми секциями Коминтерна и Профинтерна вопрос о работе внутри реформистских профсоюзов и методах этой работы. Влияние реформистской профбюрократии, особенно в странах со старыми и сильными реформистскими профсоюзами, является одним из важнейших тормозов в развитии классовой борьбы и может быть сломлено не криками о разрушении профсоюзов, к которому коммунисты не стремятся, не посредством бегства из профсоюзов, а упорной работой внутри реформистских профсоюзов, борьбой за каждого члена реформистского профсоюза, за **каждый выборный пост** в профсоюзе, за выбрасывание реформистской профбюрократии и завоевание местных организаций отдельных профсоюзов и местных профсоветов реформистских профсоюзов.

XII пленум ИККИ призывает все секции Коммунистического Интернационала продолжать со всей большевистской последовательностью и решимостью борьбу против капитулянтства перед реформистской профбюрократией, как против **главной** опасности, и против тех оппортунистических элементов внутри компартии и революционного профдвижения, которые на деле до сих пор являются противниками существования красных профсоюзов и РПО и организации и ведения ими самостоятельных экономических стачек, и взамен чего они поддерживают лозунг: «заставьте профбюрократов вести борьбу». («Цвингт ди-Бойзен»).

ИККИ предлагает всем секциям КИ раз'яснить членам партии и революционным беспартийным рабочим, что успешно разоблачать профбюрократов, освобождать из-под их влияния членскую массу внутри массовых реформистских, католических, националистических, томиндановских, желтых и тому подобных профсоюзов возможно лишь в том случае, если наряду с каждодневной кропотливой работой, раз'яснением и внесением своих предложений, сторонники Профинтерна будут выступать на всех собраниях, совещаниях, конференциях и с'ездах по всем вопросам организации и тактики экономической борьбы, критикуя и разоблачая руководство этих профсоюзов за то, что они ведут закулисные переговоры с предпринимателями, идут на добровольное ухудшение условий труда, срывают борьбу масс, душат инициативу членской массы и рядовых членов, а когда они не могут срывать больше борьбу, начинают ее с опозданием и идут на капитуляцию перед буржуазией за спиной рабочих.

Секции КИ должны вести беспощадную борьбу с теми «левацко»-сектантскими элементами внутри компартий и революционного профдвижения, которые используют борьбу Коминтерна против оппортунистического лозунга: «толкайте профбюрократов» для того, чтобы на деле отказываться от работы внутри реформистских профсоюзов. XII пленум ИККИ призывает все секции Коминтерна к решительной борьбе против «левацко»-сектантского отказа от борьбы за выборные должности в реформистских профсоюзах, что является обязанностью каждого коммуниста, согласно решениям X пленума ИККИ.

В тех странах, где есть **массовые фашистские** профсоюзные или подобные массовые реакционные организации (Италия, Китай), и особенно там, где фашистские профсоюзы являются монопольными, коммунисты должны активно и организованно работать внутри их, используя все легальные и полулегальные возможности для вовлечения в классовую борьбу членской массы этих организаций, для дискредитирования этих организаций в глазах масс, для укрепления позиций революционного профдвижения в массах.

Отбирают знамя у демонстрантов на Бродвее.

5. Достижения и недостатки в работе красных профсоюзов

Нарастание революционного под'ема, созревание кризиса в реформистских профсоюзах и надвигающиеся большие революционные бои создают все предпосылки для серьезного улучшения массовой работы красных профсоюзов и укрепления их роли в организации и руководстве экономической борьбой пролетариата.

XII пленум ИККИ констатирует, что, несмотря на ряд серьезных успехов (Чехо-Словакия, Польша, Испания, Япония), большинство красных профсоюзов не сумело использовать рост возмущения масс наступлением капитала и обострение классовой борьбы для того, чтобы стать во главе стачечных боев и движения безработных.

ВО ФРАНЦИИ УВКТ как раз в период кризиса не только не сумела расширить свое влияние на забастовочные бои и организовать широкое движение безработных, но и в некоторых местах даже отодвинулась назад от своих прежних позиций.

В ЧЕХО-СЛОВАКИИ красные профсоюзы, добившиеся крупных успехов в деле организации и руководства забастовочной борьбой и движением безработных, все еще не сумели добиться перелома в ряде важнейших отраслей производства (металлическая промышленность, военные предприятия) и все еще слабы на предприятиях.

В ИСПАНИИ, где в ходе развертывания революции возникли самостоятельные красные профсоюзы, об'единившиеся в УВКТ, темп их превращения в массовые организации, как и борьба за преодоление реформистских и анархо-синдикалистских иллюзий в массах далеко еще недостаточны.

В ГЕРМАНИИ красные профсоюзы (металлистов, горняков) не сумели организовать борьбу против наступления капитала и в своем дальнейшем развитии застыли.

В САСШ красные профсоюзы, решительно включившись в ряд крупнейших забастовок, (Пенсильвания, Кентукки и др.), не сумели довести их до конца и расширить свои политические и организационные позиции.

В КИТАЕ при всем огромном размахе революционного рабочего движения роль красных профсоюзов как организаторов и руководителей экономической борьбы пролетариата ослабела, снова поднимаясь в последнее время.

В ЯПОНИИ красные профсоюзы и РПО, проводившие правильную революционную политику в борьбе против империалистической войны и выросшие в последний период, все еще не сумели проникнуть глубоко в рабочие массы, особенно в крупной и военной промышленности и на транспорте.

Главные недостатки и слабости красных профсоюзов в деле руководства экономической борьбой пролетариата, вытекая в основном из отсутствия твердой практической установки на самостоятельное руководство экономическими боями, из крайне недостаточной связи с массами и значительных остатков социал-демократических (в некоторых странах анархо-синдикалистских) методов работы, нашли свое выражение в неумении подхватить волнующие массы конкретные экономические требования и политические лозунги, в неумении установить в большинстве случаев конкретный момент начала борьбы, в узости организационного базиса красных профсоюзов, в отсутствии еще до сих пор серьезного организационного базиса на предприятиях, в крайне слабом развитии внутрипрофсоюзной демократии и связанными с этим узостью и политической слабостью кадров.

6. Достижения и недостатки в работе РПО

Революционная профоппозиция, являющаяся организацией, охватывающей как организованных, так и неорганизованных рабочих, хотя и добилась в ряде стран серьезных успехов со времени XI пленума ИККИ, далеко еще отстает политически и организационно от растущего революционного под'ема рабочих масс.

Основная задача всех революционных профоппозиций заключается в об'единении на платформе классовой борьбы организованных и неорганизованных рабочих, в самостоятельном руководстве экономическими боями, в работе внутри реформистских, католических и т. под. профсоюзов, в изоляции предательской профбюрократии от членской массы и в создании массовой организации, связывающей компартии с рабочим классом.

Главная слабость РПО заключается в том, что она за немногими исключениями не создала групп на предприятиях, плохо работала внутри профсоюзов, не создала своих организаций во всех звеньях реформистских, католических и т. под. профсоюзов и не сумела в большинстве случаев возглавить борьбу организованных и неорганизованных рабочих против наступления капитала.

В тех странах, где компартии немногочисленны по своему составу, где есть массовые реформистские профсоюзы и нет массовых революционных профсоюзов, необходимо укреплять и развертывать работу РПО как путем вербовки неорганизованных в профсоюзы, так и путем перевода членов РПО в соответствующие профсоюзы.

В странах, где существуют параллельные красные профсоюзы (Франция, Чехо-Словакия, Япония, Соединенные Штаты и др.), РПО должна состоять, как правило, из организованных рабочих, поскольку и организованных рабочих необходимо вовлекать в революционные профсоюзы. Революционная профоппозиция должна стать на волне растущего революционного под'ема и движения масс против реформистской профбюрократии, рычагом и организационной базой для создания самостоятельных красных профсоюзов.

7. Рост революционного под'ема и борьба с уклонами

Развертывание экономической борьбы пролетариата в условиях конца капиталистической стабилизации сугубо требует от коммунистического авангарда ясной и четкой борьбы с оппортунизмом, который становится тем опаснее, чем выше под'ем революционной борьбы пролетариата.

Приспособление к идеологии и политике социал-демократии, капитулянтство перед реформистской профбюрократией в деле самостоятельного руководства экономической борьбой пролетариата, доверчивое отношение к «левым» маневрам реформистской профбюрократии (в частности к лозунгу «демонстративной» всеобщей забастовки), отказ от увязки частичных экономических требований с общеклассовыми лозунгами, тактика «блока» с реформистской профбюрократией вместо политики единого фронта снизу, отказ от создания РПО под флагом защиты единства профдвижения, наконец, отказ от руководящей роли компартий в революционных профорганизациях и замазывание лица компартий в экономических боях—составляют главную опасность на данном этапе развития революционной борьбы пролетариата.

Необходимым условием успешной борьбы с этой главной опасностью правого оппортунизма является решительная борьба с «лево» оппортунистическими уклонами, находящими свое выражение в левацкой «теории» о «сплошной реакционной массе» организованных в реформистских союзах рабочих, в сектантско-левацкой недооценке тактики единого фронта, в утверждении, что реформистские профсоюзы являются «школой капитализма», в сектантском отношении к работе внутри реформистских профсоюзов, сводящем всю работу в реформистских союзах к разрушению аппарата, в бюрократическом игнорировании методов пролетарской демократии.

8. Задачи компартий в экономической борьбе пролетариата

XII пленум ИККИ считает необходимым коренной и немедленный поворот не на словах, а на деле во всей революционной работе коммунистов по мобилизации масс на экономическую борьбу, по организации и руководству стачечными боями и движением безработных, и в особенности во всей профсоюзной работе—как революционных профсоюзов и РПО, так и внутри реформистских профсоюзов.

Главное условие развертывания экономической борьбы и самостоятельного руководства этой борьбой на данном этапе—правильное большевистское применение тактики **единого фронта** снизу, требующее **коренного поворота в массовой работе компартий.**

Для этого необходимо:

а) Обеспечить связь всех партийных и революционных профсоюзных организаций с большинством **рабочих** на предприятиях и безработными; своевременно формулировать лозунги борьбы и определять методы и формы ее на основе **действительно** конкретного знания экономического положения, запросов и настроений рабочих и безработных.

б) Обеспечить широкое применение **тактики единого фронта снизу**, и в частности, правильный подход к реформистским рабочим, терпеливо преодолевая их реформистские иллюзии и предрассудки, поднимая шаг за шагом их классовое сознание, втягивая их в революционные организации и подводя их все больше к решающим революционным боям.

в) Обеспечить **пролетарскую демократию** на всех этапах экономической борьбы (выборы стачкомов и др. органов борьбы), вовлекая широкие массы борющихся рабочих и безработных в обсуждение и решение вопросов борьбы. Ведя борьбу против саботажа забастовок реформистской профбюрократией под флагом **референдума**, коммунисты должны активно участвовать в референдумах, выдвигая свои лозунги для референдумов, и **одновременно подготовлять** и самостоятельно **организовать забастовочную борьбу.**

г) Стремиться всемерно, чтобы стачки рабочих и выступления безработных **оканчивались материальным успехом**, укрепляя этим путем доверие масс к их революционному авангарду и содействуя тем самым революционизированию масс.

д) Вести стачечную борьбу против нападений предпринимателей и буржуазного государства на тарифные договоры, давая решительный отпор как правым оппортунистам, капитулирующим под флагом защиты колдоговоров перед реформистской профбюрократией, так и «левацко»-сектантской недооценке значения колдоговоров.

е) Бороться не на словах, а на деле за **единый фронт безработных и занятых на производстве рабочих** на основе совместной борьбы за социальное страхование, против принудительного труда, ухудшения социального страхования, массовых увольнений,—и вовлечения безработных в стачечную борьбу пролетариата. Создавая и укрепляя широкие организации безработных, ведя решительную борьбу с подменой массовых организаций безработных бюрократическими профсоюзными организациями, создаваемыми реформистской профбюрократией в целях раскола движения безработных (Германия, Англия), коммунисты должны одновременно **активно участвовать** во всех организациях безработных, создаваемых социал-демократами, фашистами и др. контрреволюционными организациями.

ж) Превратить РПО и красные профессиональные союзы **в массовые боевые** организации рабочего класса, пользующиеся доверием масс (и способные руководить экономической борьбой рабочего класса; перестроить РПО и красные профсоюзы на базе предприятий, организуя их работу на основе последовательной профдемократии, ведя широкую вербовочную кампанию во время экономических боев и используя экономическую борьбу для расширения своего низового актива).

з) Обеспечить **немедленное восстановление и расширение революционных позиций внутри реформистских** профсоюзов. Обеспечить подготовку каждой забастовки, каждого выступления рабочих и безработных также внутри реформистских профсоюзов.

и) Обеспечить всестороннее руководство без подмены и командования всеми заводскими организациями и массовыми организациями безработных (фабзавкомы, комитеты безработных и др.) со стороны красных профсоюзов и революционной профоппозиции, превращая их в постоянно-действующие органы единого фронта организованных и неорганизованных рабочих и укрепляя в частности доверие заводской массы к красным фабзавкомам путем конкретного показа рабочим отличия красных фабзавкомов от реформистских.

к) Обеспечить сосредоточение деятельности и сил партийных организаций на развертывании стачечной борьбы и движения безработных, особенно в тех важнейших производствах (металлическая промышленность, транспорт и военные предприятия), где до сих пор отставание является наибольшим. Обеспечить быстрейшее создание и укрепление регулярной работы коммунистических фракций во всех профессиональных организациях (в том числе и в РПО, комитетах безработных и фабзавкомах, без чего немыслимо ни установление правильной политической линии, ни контроль ее проведения, ни правильное инструктирование без подмены парторганизаций и командования, ни вообще усиление роли партийных и революционных профсоюзных организаций как направляющей и руководящей силы в стачечных боях, движении безработных и обще-классовой борьбе пролетариата.

XII пленум ИККИ напоминает всем секциям Коминтерна, что коммунистические партии, представляя интересы всего рабочего класса в целом, несут ответственность за организацию экономической борьбы пролетариата против наступления капитала и обязует компартии и революционные профорганизации провести быстрейший перелом в организации экономической борьбы пролетариата, в перенесении центра тяжести всей партийной и профсоюзной работы на предприятия, в работе внутри реформистских профсоюзов и в укреплении РПО и красных профсоюзов.

Только на деле осуществляя быстрейший перелом в организации отпора наступлению капитала на жизненный уровень рабочих и безработных, только поднимая массовую работу компартий до уровня тех революционных политических и организационных задач, которые развитием кризиса и революционного под'ема в конце капиталистической стабилизации поставлены перед рабочим классом, компартии сумеют развернуть массовые стачечные бои и движения безработных и превратить их в один из главных рычагов завоевания большинства рабочего класса и подведения масс к решающим битвам за диктатуру пролетариата.

*) Напечатано в центральном органе французской компартии «Юманите», от 13 октября, № 12357.

ОБРАЩЕНИЕ XII ПЛЕНУМА ИККИ К ВКП(б) И К ТРУДЯЩИМСЯ СССР

Принято по докладу т. Мануильского XII пленумом ИККИ

XII пленум ИККИ, заслушав доклад т. Мануильского об итогах первой пятилетки и перспективах второй, с пламенным воодушевлением приветствует грандиозные итоги победоносного проведения первой пятилетки в четыре года.

Под руководством партии Ленина, благодаря творческой воле и массовой инициативе многих десятков миллионов трудящихся Советского Союза, в героической борьбе против внутреннего и внешнего классового врага, наперекор всем трудностям и препятствиям была создана база для завершения социалистической реконструкции всего народного хозяйства. На основе проводившейся партией политики социалистической индустриализации страны произошел окончательный поворот к социализму в массах бедняцкого и середняцкого крестьянства.

Благодаря развитию совхозов и колхозов, СССР из страны мелкого и мельчайшего сельского хозяйства превратился в страну крупного социалистического земледелия. Социалистические формы хозяйства получили решающее преобладание в области сельского хозяйства. В результате этих успехов народный доход растет недостижимыми для капиталистических стран темпами, безработица ликвидирована, из года в год поднимается благосостояние и культурный уровень рабочих и трудящихся крестьян.

На основе проводившейся партией политики ликвидации кулачества как класса, благодаря громадному росту социалистической промышленности, благодаря завершению построения фундамента социализма, исторический вопрос «кто кого?» в Советском Союзе бесповоротно решен в пользу социализма.

Все попытки помешать извне и изнутри победному шествию социализма разбились о мощь освобожденного революцией пролетариата, поддержанного широкими трудящимися массами. В упорной борьбе против всех уклонов от большевистской генеральной линии, против правого и «левого» оппортунизма, против примиренчества к ним, против правой опасности как главной на данном этапе ленинский ЦК ВКП(б) во главе с лучшим учеником и соратником Ленина т. Сталиным успешно осуществляет гигантское дело построения социализма.

Вторая пятилетка ставит перед большевистской партией и рабочим классом СССР новые, еще более грандиозные задачи: закончить социалистическую реконструкцию всего народного хозяйства, построить бесклассовое, социалистическое общество, полностью уничтожить причины, порождающие эксплоатацию человека человеком, поднять на высшую ступень материальное благосостояние трудящихся.

Победоносное осуществление первой пятилетки дает международному пролетариату непоколебимую уверенность в том, что новые грандиозные задачи второй пятилетки будут также победоносно разрешены. В разгаре все разрастающегося мирового кризиса капиталистического хозяйства, перед лицом непосредственной опасности новой империалистической мировой бойни, обреченные на растущее обнищание усиливающимся наступлением капитала, угнетаемые кровавым фашистским террором—все более широкие массы эксплоатируемых и угнетенных капиталистических и колониальных стран начинают понимать, что только путь, которым шли советские рабочие и крестьяне, путь беспощадной классовой борьбы, путь пролетарской революции, осуществление диктатуры пролетариата, осуществление советской власти может привести к освобождению от ига капитала.

Победоносное социалистическое строительство в Советском Союзе все более и более становится могущественной силой, способствующей революционному под'ему, ускоряющей назревание революционного кризиса в капиталистических и колониальных странах. Империалистические разбойники ищут выхода из кризиса в войнах и, прежде всего в военной интервенции против СССР—отечества трудящихся всего мира.

Международная социал-демократия, выливающая потоки лжи и клеветы на социалистическое строительство в СССР, целиком поддерживает интервенционистскую политику империалистических разбойников, прикрывая ее лживыми фразами о защите СССР.

Грандиозные победы рабочих и колхозников Советского Союза являются лучшей поддержкой для борющихся масс капиталистических и колониальных стран. Защита Советского Союза против всякого разбойничьего нападения для коммунистических партий, для всего международного пролетариата и для широчайших масс трудящихся крестьян диктуется не только интересами победы социализма во всем мире, но и самыми насущными повседневными интересами трудящихся.

Опираясь на опыт и уроки победоносной Октябрьской революции, на уроки героической гражданской войны и социалистического строительства, проникнись духом ленинизма и закалившись на опыте своей собственной революционной классовой борьбы,—коммунистические партии в империалистических, колониальных и полуколониальных странах, под руководством Коммунистического Интернационала, сплачивают свои силы для решительной борьбы против диктатуры буржуазии, за диктатуру пролетариата.

СЕГОДНЯ, 22 ОКТЯБРЯ В 6 ЧАСОВ ВЕЧЕРА, В ЗАЛЕ ЗАСЕДАНИЙ ГОРКОМА ВКП(б), ГОРКОМА ПАРТИИ СОЗЫВАЕТСЯ ПАРТСОВЕЩАНИЕ ПО ВОПРОСУ ПАРТРУКОВОДСТВА КОМСОМОЛОМ.

На совещание должны явиться с сообщениями о состоянии партруководства следующие парторганизации: **КУЗНИЦА № 1** (Автозавод, **ВАГОНОРЕМОНТНЫЙ ЗАВОД** (Свердловский райсп), **ДЕРЕВООБДЕЛОЧНАЯ ЯЧЕЙКА** (ГРТЗ), **ЯЧЕЙКА ГВОЗДИЛЬНОГО ЦЕХА** («Кр. Этна»), **ЯЧЕЙКА № 1 МЕХАНИЧЕСКОГО ЦЕХА** («Двигатель Революции»), депо М.-К. ж. д., **РЕССОРНАЯ ЯЧЕЙКА** (Автозавод), **ЯЧЕЙКА ВУРТ'а**, мартеновская ячейка («Кр. Сормово»).

Секретари следующих комсомольских организаций должны делать сообщения: **КО-ТЕТ ШВЕЙПРОМА № 1, ЛИТЕЙНАЯ ЯЧЕЙКА** (Автозавод) и **ДИЗЕЛЬНАЯ ЯЧЕЙКА МАШИНОСТРОИТЕЛЬНОГО З-ДА («КР. СОРМОВО»).**

На совещание должны явиться секретари комитетов, коллективов и ячеек ВКП(б) и ВЛКСМ всех остальных предприятий города.

ГОРКОМ ВЛКСМ.

ИЗВЕЩЕНИЕ

Отв. редактор В. СИЛАЧЕВ.
Издатель:
ИЗДАТЕЛЬСТВО «ГОРЬКОМУНА»

Адрес редакции: Кремль, Дворец Свободы, 3 этаж, тел.: отв. редактор—26—37, секрет.—26—50, общий—4—07. Ночная редакция 7—70. Рукописи не возвращаются. Условия подписки: на 1 мес.—60 коп., 3 мес.—1 р. 80 коп., 6 мес.—3 руб. 60 коп.

ТИРАЖ 20.000 ЭКЗ. «НИКПОЛИГРАФ», ул. Фигнер, 32. РАЗМЕР: 44 × 62½