Цена 3 коп

Пролетарии всех стран, соединяйтесь!

Ленинская СМЕНА

2 ноября 1932 г. № 255 (1064)

ОРГАН ГОРЬКОВСКОГО КРАЙКОМА И ГОРКОМА ВЛКСМ | ГОД ИЗДАНИЯ 4.

КОМСОМОЛ—НА ФРОНТ ЛЕСОЗАГОТОВОК

«В народно-хозяйственной жизни СССР лесная промышленность занимает исключительное место. Роль ее в деле реконструкции всего народного хозяйства страны огромна. Лес — это стройматериалы, сырье и полуфабрикаты для ведущих отраслей промышленности, изделия широкого, массового потребления, химические продукты и, наконец, крупнейшая статья нашего экспорта. Удельный вес лесной промышленности, включая бумагу, лесохимию, во всей валовой продукции тяжелой промышленности (группа А), по предварительным отметам, данным в 1931 году, составляет 18,2 проц., и в этом отношении занимает второе место после машиностроения (из речи Наркомлеса тов. **ЛОБОВА** на XVII парт. конференции). Отсюда видно, какое значение имеет лесная промышленность; поэтому внимание всех организаций, и в особенности комсомола, к лесной промышленности должно быть придано исключительное.

Комсомол нашего края имеет славные традиции борьбы за лес в 1931 году. Около пяти тысяч комсомольцев работали в постоянных кадрах лесных рабочих. Эта армия показала большевистские образцы работы. Комсомольцы были застрельщиками в развертывании социалистических форм труда. Десятки комсомольских ударных хозрасчетных бригад вписали в историю славные страницы героической борьбы за зеленое золото—лес.

Но, несмотря на это, большинство КСМ организаций края не учло опыт прошлого года, и в настоящее время сильно ослабило борьбу на лесном фронте. Райкомы недопустимо плохо руководят лесными ячейками, а отдельные из них даже не знают, сколько имеется комсомольских ячеек в лесу, сколько комсомольцев работает на лесозаготовках (Урень, Ковернинск, Воротынец и др.).

«Ленинская Смена» неоднократно указывала этим райкомам на безобразную постановку работы на лесозаготовках. Однако, товарищи из этих районов не учли указания газеты, и до сего времени продолжают недооценивать политическую важность лесозаготовительного фронта, предоставляя этот важнейший участок хозяйственного строительства оппортунистическому самотеку.

Сейчас вся краевая организация должна приковать исключительное внимание к борьбе за лес. Надо выполнить решение КК партии об организованном наборе рабочей силы, активно участвовать в заключении договоров с колхозниками, единоличниками—бедняками и середняками. Укрепить лучшими комсомольскими силами леспромхозы, прорабские участки. Решение Крайкма комсомола о мобилизации 3.600 комсомольцев в постоянные кадры лесных рабочих выполняется крайне медленно, — большинство райкомов не мобилизовало ни одного человека. По оппортунистической недооценке укрепления леспромхозов лучшими комсомольскими силами надо решительно **УДАРИТЬ.** Решение Крайкома должно быть немедленно выполнено.

Одним из решающих условий выполнения производственной программы является борьба за улучшение материального и бытового положения лесоруба. Сейчас же взяться за перестройку работы лесной кооперации, органов снабжения.

В каждом прорабском участке, в каждой лесосеке должна быть организована образцовая столовая, надо сделать ее ведущим цехом каждого леспромхоза, каждого прорабского участка. На этот участок нужно послать лучших комсомольцев, проверенных на фронте социалистического строительства.

Вместе с этим комсомол, совместно с хозяйственными, профсоюзными и кооперативными организациями, должен развернуть работу по подготовке кадров лесной кооперации, органов общественного питания. (зав. ларьками, магазинами, столовыми и т. д.). Борьба за культурную столовую, за культурный ларек является боевой задачей. Комсомол обязан на деле обеспечить культурное обслуживание лесоруба. Необходимо добиться организации клубов, красных уголков, превратив их в настоящие очаги культуры. Кино, радио, театр—все должно быть направлено в лес, на борьбу за выполнение программы.

Мобилизованные комсомольские силы должны быть правильно расставлены. Комсомольцы, в первую очередь, должны занять решающие участки, объекты работ в лесу. Особое внимание должно быть уделено вопросу правильного использования механизмов. Здесь комсомол должен занять ведущую роль. Поставить на принципиальную высоту вопрос об овладении техникой механизмов, добиться, чтобы механизмы действительно справывали свое назначение выполняли бы свою программу не на 50—70 проц., а на 100 проц. и больше. Решительно ударить по имеющимся до сего времени мелкобуржуазной уравниловке и обезличке в лесу. Бороться за внедрение хозяйственного расчета, индивидуальной сдельщины.

Комсомольская армия в лесу должна явиться застрельщиком социалистических форм труда, развертывания социалистического соревнования и ударничества.

На основе правильной организации труда, развертывания массово-политической работы, под'ема производственной активности рабочих масс, борьбы за культурно-бытовое обслуживание лесоруба—можно добиться выполнения программы лесозаготовок.

Накануне великой годовщины

ГОТОВИМ УДАРНУЮ ВСТРЕЧУ

Коллектив комсомола завода автотракторных инструментов Павловского района развернул большую работу по подготовке к октябрьским торжествам.

Вся поготовка проходит в разрезе реализации обращения пленума Крайкома ВЛКСМ. Вопрос об итогах работы первой пятилетки, о встрече и задачах второй пятилетки проработан во всех комсомольских ячейках.

Комсомольцы в ответ на обращение пленума Крайкома взяли на себя конкретные обязательства. Так, комсомольцы строительной ячейки взяли обязательство выполнить полуторамесячный план железобетонных работ в один месяц, т.-е. к XV годовщине Октября.

Комсомольско-молодежные бригады строителей Завалина, Польрина и Новикова из месяца в месяц перевыполняют строительную программу, выполняя ее от 100 до 180 проц.

Заводские комсомольцы инструментальной и механической ячеек взяли на себя обязательство закрепить достигнутые успехи выполнения производственной программы 3 квартала с. г, заводом на 104,2 проц. на весь четвертый квартал 1932 г. Взять также обязательства по усилению массово-экономической и культурно-бытовой работе, усиление работы по росту ВЛКСМ за счет лучшей рабочей молодежи и передачу лучших комсомольцев в ряды ВКП(б). Если за третий квартал с. г. в комсомол принято по заводу 16 чел., то за октябрь месяц уже подано о приеме в комсомол 14 заявлений. Если в августе было охвачено соцсоревнованием по заводу 500 чел., то на 1 октября охвачено соцсоревнованием рабочих и служащих 775 человек.

Так комсомольцы — рабочая и строительная молодежь завода АТИ— отвечают на обращение пленума Крайкома комсомола и так готовятся встретить великую годовщину XV-летия Октябрьской революции.

КОМСОМОЛЕЦ.

БЕРИТЕ ПРИМЕР

В колхозе **«Прогресс»**, д. Ям-Посад (Алатырского района, ЧАССР) по-большевистски была развернута массово-раз'яснительная работа вокруг заготовок хлеба. На этот участок работы были выделены специальные бригады, которые обслуживали и единоличников. **В результате план хлебозаготовок по колхозному сектору выполнен на 108 проц.** Сдано государству 205 центнеров хлеба. **Берите пример с колхоза «Прогресс», встречайте Октябрь выполнением планов.**

В. ДМИТРИЕВ.

Строим новые домны

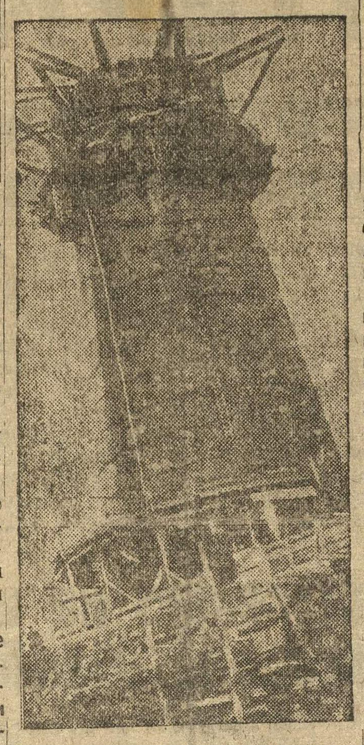

Одна из двух строящихся домен на заводе им. Ворошилова должна будет давать до 130 тонн чугуна в сутки.

11 ноября краевая конференция КСМ по ширпотребу

К конференции придти с победами

Бюро Дзержинского райкома КСМ, обсуждая вопрос о подготовке к ширпотребовской конференции решило— написать открытое письмо ко всем комсомольским организациям района с призывом взяться за массовое выявление возможностей производства товаров ширпотреба и т. д. Молодежная страничка «Дзержинец» выпустила специальный номер странички о ширпотребе. После этого, отдельные организации КСМ района развернули подготовку к краевой конференции по ширпотребу.

ЗАВОД ИМ. СВЕРДЛОВА.

Вопрос о ширпотребовской конференции обсуждался на бюро комитета КСМ. В каждом производстве созданы бригады по сбору утиля и выявлению отходов. Организовали сбор рабочих предложений. Вот отдельные из них:

ЯЧЕЙКА № 8.

«В нашем производстве валяется много ненужных банок, которые от дождей сильно проржавели. Я думаю, что эти банки могут быть использованы для производства предметов широкого потребления». **(Малкова).**

ЯЧЕЙКА № 13 ПРИ ФАБРИКЕ-КУХНЕ.

— У нас в производстве во время очистки картофеля остается кожура, которая при бережном хозяйском отношении к ней может быть переработана в крахмал.

ЯЧЕЙКА № 6.

— У нас в производстве имеется возможность вырабатывать колесную мазь. И ее уже вырабатывают. Эта мазь является ценным продуктом для села, но она пока еще не реализуется. По-моему надо создать контроль для быстрейшего продвижения выработанной колесной мази к потребителю.

Эти и другие предложения не остались безответными: комитетом комсомола развернута работа по их реализации.

Созваны специальные совещания комсомольцев - техников завода по вопросу о производстве ширпотреба.

Мобилизован актив «легкой кавалерии» по проверке состояния производства ширпотреба: как используются отходы, каково состояние утильцехов и т. д. Кроме того, комсомол завода имени Свердлова послал 12 октября инициативных комсомольцев в подшефный колхоз для ознакомления с нуждами колхозников, с их запросами.

В подарок XV годовщине Октябрьской революции, комсомол завода им. Свердлова готовит свой заводский колхозный базар.

ЧХК.

Гораздо хуже идет подготовка, или вернее совсем не идет, в коллективах КСМ **Сеймы**, где совершенно ничего не сделано, субботник по сбору утиля сорвался.

Такое положение в коллективах КСМ **города Горбатова и Дзержинска.** В гор. Дзержинске ширпотреб **беспризорный.** На Дзержинскстрое было сделано большое количество табуреток, которые долгое время валялись, а комсомольцы на это внимания не обращали. До краевой конференции времени осталось немного. Все производственные комсомольские коллективы и ячейки КСМ Дзержинска должны решительным образом усилить подготовку к конференции, положив в основу подготовки борьбу за выполнение решений сентябрьского пленума ЦК ВКП(б) о ширпотребе.

Молодежная страничка районной газеты «Дзержинец» еще недостаточно освещает ход подготовки к краевой ширпотребовской конференции.

ЖИВИЛОВА.

Дрова—городу Горькому

К XV ОКТЯБРЮ РАПОРТОВАТЬ ТЫСЯЧАМИ КУБОМЕТРОВ ДРОВ

Д.-Константиновцы и телефонники в стороне от дровозаготовок

КОМСОМОЛ ТЕЛЕФОННОГО В СТОРОНЕ

Наступают холода. Зима не заставит долго ждать. Но коллектив комсомола Телефонного завода им. Ленина еще и не думал готовиться к встрече отопительного сезона.

Сейчас коллектив занят месячником по сбору утильсырья. Обещанная премия за утиль мешает немедленно переключить все силы на важный участок борьбы за экономию и снабжение топливом завода и рабочих жилищ.

Завод сейчас помимо комсомольской организации пускает в работу новые отопительные системы, использующие теплоту мятого пара и выхлопных газов.

Прекрасно использован теплый воздух сушилок, который серией вентиляторов доставляется в цехи.

Произведена изолировка паропроводов, отопительных систем, остекление цехов, и частично, обшивка дверей.

Этим уже достигается не менее 10 проц. экономии топлива.

В настоящее время БРИЗ'ом намечается ряд мероприятий для максимальной утилизации теплоты, уходившей на ветер. С этой целью изучаются и уточняются рабочие рационализаторские предложения, в результате, которых завод может получить не менее 20—25 проц. экономии топлива.

Но выполнение предложений происходит очень замедленно в виду недостатка материала (измерительных приборов) и тормоза со стороны отдела главного механика завода.

Комсомольская организация недопустимо бездействует. Не чувствуется никакой ведущей роли и руководства в деле быстрейшего продвижения рабочих предложений в жизнь, полнейшая безответственность за работу энергоячейки и энергогруппы, работа которых заметна. **Комсомол совсем не знает о состоянии жилищ рабочих своего завода.**

— «Вот кончится месячник по сбору утиля, тогда возьмемся за топливный вопрос» (?!).

Это возмутительное спокойствие коллектива должно быть сейчас же прекращено.

Комсомольцам завода нужно быстро, по-боевому принять вызов сормовичей о встрече зимы и широко развернуть работу бездействующих энергогрупп. Привлечь в них все технические силы завода, обследовать все места, где происходит утечка теплоты и разработать ряд мероприятий к максимальному ее использованию.

Комсомольцы должны провести жесточайшую борьбу за продвижение изобретательских и рационализаторских предложений по экономии и использованию отбросов топлива. Взять на себя большие и ответственные задачи перед редколлегиями и редакцией заводской газеты, которые должны организовать для участия в борьбе за экономию топлива всех комсомольцев и беспартийную молодежь.

Немедленно обследовать рабочие поселки и срочно принять меры к обнаруженным непорядкам.

Использовать опыт и ценные показатели других предприятий по экономии топлива.

Нужно с большевистской настойчивостью повести непримиримую ежедневную борьбу за экономию топлива—такова задача комсомола.

ОН.

КОМСОМОЛ ДАЛЬНЕ-КОНСТАНТИНОВА ЕЩЕ НЕ ПОВЕРНУЛСЯ К ЛЕСОДРОВОЗАГОТОВКАМ

Выполнение контрольной цифры по лесодровозаготовкам по Дальне-Константиновскому леспромхозу (Суроватинскому) крайне неудовлетворительно.

Прилесные сельсоветы: **Суроватинский, Мигалихинский, Сарлейский, Б.-Тюрешевский, Д.-Константиновский и Лубянецкий** плохо развернули вербовку рабочей силы в леспромхоз. Некоторые сельсоветы, как например Лубянецкий, саботируют выполнение договора с леспромхозом. Вместо того, чтобы дать несколько десятков человек пешей, а также и конной силы, он только дал 3 лошади, которые за несколько дней вывезли 10 куб. метров.

В настоящее время борьба за выполнение плана лесодровозаготовок развертывается: все работники леспромхоза выехали в район по вербовке тяговой и пешей силы.

Некоторые колхозы, как например Д.-Константиновский колхоз «Кр. Октябрь» выехал на работу в леспромхоз на 4 лошадях. Нужно отметить, что **комсомольская организация еще до сих пор к лесодровозаготовкам не повернулась. Райком этот вопрос еще не обсудил, на заметку в «Ленинской Смене» не обратил внимания.**

Секретарь Сарлейской КСМ ячейки **Масленицын К.**, определенно сознается, что: **«по лесодровозаготовкам наша ячейка не сделала ничего, нам сказали, что мы будем работать только на дровозаготовках, да нам райком то ничего не говорил по этому делу, правда я сам с матерью на лесодровозаготовки ходил».**

Д.-Константиновская КСМ ячейка на лесодровозаготовки все еще только собирается выходить. В леспромхозе постоянно работают **только два комсомольца Мелегов и Блохин.**

Правда, некоторые ячейки действительно развернули большевистскую борьбу за лес, так например, КСМ ячейка колхоза «Комсомолец» заключила с леспромхозом договор на вывозку 100 куб. метр. экспорта и 100 куб. дров.

Они к выполнению этого договора приступили, ими вывезено 70 куб. экспорта. Комсомольцы этой ячейки борются за премию в XV годовщину Октября.

Комсомольская организация Д.-Константиновского района, должна выйти на проведение субботника по лесодровозаготовкам, закрепив определенное количество комсомольцев в леспромхозе на работе с тем, чтобы план лесодровозаготовок выполнить и дать дрова городу Горькому.

МАЗУНИН.

ВОЗДУШНЫЙ СПОРТ—В МАССЫ

Для подготовки кадров ВВС РККА, при Горьковском Крайосоавиахиме имеется школа летчиков-планеристов, которая производит обучение без отрыва от производства, подготовляя пилотов-планеристов, в дальнейшем направляемых в военные школы летчиков. **Школа в 1932 г. выпустила в течение 3 месяцев 23 летчиков-планеристов.** В настоящий момент школа производит второй набор, из расчета укомплектовать школу в 80 чел. За дело комплектования взялся ГК ВЛКСМ, обязавший райкомы и низовые КСМ организации дать 470 кандидатов к 15 октября. На сегодняшний день, мы имеем лишь 40 заявлений от Свердловского района и то благодаря помощи со стороны инструктора школы. **Сормовский и Канавинский РК не дали ни одного кандидата. Военорг Канрайкома ВЛКСМ т. Баринов,** панически заявляет, что разверстку выполнить он не может, а молодежь Канрайона проявляет огромное желание учиться авиационному делу.

Комсомольские организации г. Горького должны дать к XV годовщине Октября 80 лучших комсомольцев-ударников.

В борьбу комсомола и Осоавиахима за разрешение этой ответственной задачи должны включиться в помощь Осоавиахиму—Крайсовпроф и Дорсовпроф, как общественные организации, имеющие достаточные ресурсы для этого.

Обеспечить набор, обеспечить финансовую базу—вот основная задача профсоюзов, комсомола и ОАХ.

ТУРЫГИН.

НОВОСТРОЙКАМ КРАЯ НУЖЕН ЛЕС.

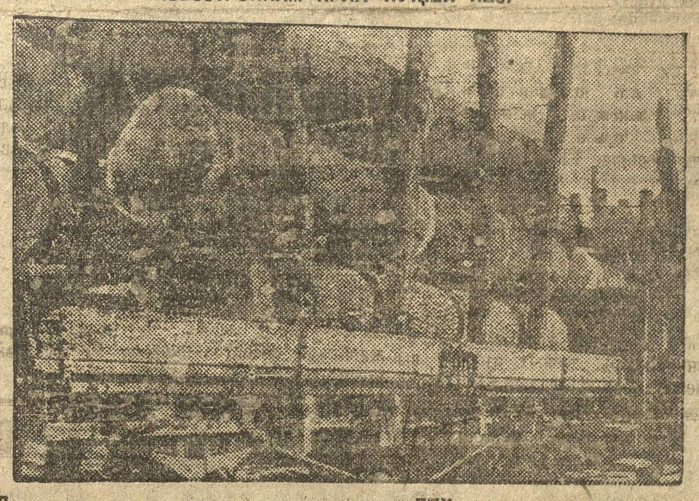

Лес непрерывным потоком должен итти из ЛПХ в индустриальные центры.

ПЕРЕД XV ОКТЯБРЕМ

(По Союзу, краю и за границей)

По СССР

◆◆ Телевизионный передатчик на Красной площади устанавливает ВЭИ. Вид Красной площади во время демонстрации 7 ноября будет передаваться по радио.

◆◆ Выставка «Художники РСФСР за 15 лет» открывается 10 ноября в Русском музее в Ленинграде. Первая комната посвящена Ленину и его роли в электрификации и индустриализации страны. Одна комната оформляется по теме: «Сталин и социалистическое строительство».

◆◆ Детская библиотека открывается в Донбассе и детская техническая станция—в Виннице. В пяти приграничных селах, образцово выполнивших хозяйственно-политические задания, будут организованы дома коллективистов им. 15-летия Октября.

◆◆ Строительство Дома Культуры будет закончено 6 ноября в Мурманске.

По краю

ЭШЕЛОНЫ ОВОЩЕЙ В РАБОЧИЕ РАЙОНЫ.

◆◆ Работкинский райпотребсоюз, включившись в соцсревнование, к октябрьским торжествам направляет в рабочие районы 400 тонн овощей и 500 килограмм мяса своего откорма.

◆◆ Кооперативы Ковернинского района посылают рабочим гор. Горького, в качестве октябрьского подарка, 500 тонн картофеля.

◆◆ Кооперативные организации Шарьинского района отгрузили для рабочих автозавода 38 тонн картофеля, одну тонну гороха и 1 тонну овощей.

◆◆ Из Кстовского района к XV годовщине Октября в рабочие районы направляется 10 вагонов овощей, и из Бутурлинского района—15 вагонов овощей.

◆◆ **ЧЕБОКСАРЫ. (Крайреста).** Перевыполнив годовые планы хлебозаготовок, колхозники Чербаевского, Орба-Касинского и Канашского колхозов, Ядринского района, еще дополнительно сдали государству 11 центнеров хлеба, в качестве подарка к XV годовщине Октября.

За границей

В ГЕРМАНИИ.

На многочисленных предприятиях Германии идет усиленная подготовка к празднованию XV годовщины Октябрьской революции. Обращение советских пролетариев к германским рабочим с приглашением посетить Советский Союз в день XV годовщины находит необычайно теплый прием на заводах, фабриках и шахтах Германии. На многих предприятиях уже избраны делегаты для поездки в СССР, но многим делегатам полиция не дает разрешения на выезд из Германии. Наряду с полицейскими мероприятиями против делегатов в СССР практикуется в широкой мере также террор предпринимателей. Администрация многих заводов заявляет о немедленном увольнении рабочих, которые не откажутся от поездки в СССР.

В ПОЛЬШЕ.

В Варшаве состоялись два рабочих митинга, посвященных приближающейся XV годовщине Октябрьской революции. Один митинг состоялся перед тюрьмой Павяк, где находится много политзаключенных. Прибывшая полиция рассеяла несколько сот собравшихся рабочих и арестовала свыше 10 человек. Второй митинг на углу улицы Милой и Любецкого также был рассеян полицией.

ВО ФРАНЦИИ.

Французская коммунистическая партия, унитарные профсоюзы и общество «Друзей СССР» с конца октября организовали ряд массовых собраний в рабочих районах, на которых будут сделаны доклады об успехах социалистического строительства в СССР.

«Юманите» опубликовала обращение ко всем французским рабочим с призывом немедленно приступить к выборам делегации в СССР для участия в праздновании XV годовщины Октябрьской революции.

В БЕЛЬГИИ.

Бельгийское общество культурной связи с СССР выпустило специальный номер своего журнала **«СССР»**, посвященный XV годовщине Октябрьской революции.

В заключение журнал требует признания Советского Союза Бельгией.

ХРОНИКА ТРАМ'ОВ

◆◆ В нынешнем году в ТРАМ'ах **организуется специальная учеба.** Учеба проходит в об'еме программ театрального техникума и расчитана на три года. В качестве преподавателей в ТРАМ'ы приглашены лучшие силы городского театра, преподаватели театрального техникума. Для ведения политзанятий на Автозаводе, например, приглашены и начинают работать в ТРАМ'е члены пропгруппы ЦК ВЛКСМ.

***

◆◆ **При Сормовском и Автозаводском ТРАМ'ах созданы эстрадные группы по обслуживанию цехов предприятий, подшефных колхозов и частей РККА.** Автозаводский ТРАМ уже провел выступление в артполку и в ряде цехов завода. Такие же выступления проведены эстрадной группой Сормовского ТРАМ'а.

За орг.-хоз. укрепление колхозов

КОЛХОЗ ВОССТАНОВЛЕН

Федоровская колхозная ячейка ВЛКСМ, Княжевского сельсовета, Мантуровского района, еще молодая и малочисленная по составу, но имеет ряд образцов большевистской борьбы на фронте коллективизации. С первых же дней своего существования ячейка взяла за основу своей практической работы — организационно-хозяйственное укрепление колхоза.

Весенний сев был проведен с успехом, но в момент подготовки к уборочной, когда по району произошли массовые выходы из колхозов и распад их, не удержался, и Федоровский колхоз.

Везде, где собирались колхозники-выходцы, бедняки и середняки единоличники, комсомольцы проводили с ними беседы, терпеливо раз'ясняя вопросы колхозной жизни. Комсомольцы не отступали перед трудностями. Они знали, что результаты их упорной работы будут видны.

Прошло три с половиной месяца.— федоровские комсомольцы рапортуют всему району о своей победе: **«В результате упорной раз'яснительной работы, комсомольской ячейкой распавшийся в июне месяце Федоровский колхоз восстановлен».**

В постановлении общего собрания колхозников говорится: «В ответ на вылазки классового врага и его агентуры, срывающих дело коллективизации, мы с новой силой будем вести борьбу за организационно-хозяйственное укрепление колхоза, за новый прилив в колхоз бедняцко-середняцких хозяйств».

В этом же постановлении колхозники дали обещание — полностью и в срок выполнить все свои обязательства перед государством.

МИХ. ЛОКТЕВ.

СЕГОДНЯ ВТОРОЙ ДЕНЬ СМОТРА ЛИТКРУЖКОВ

Крепче связь комсомола с союзом советских писателей

Два года прошло со времени первого призыва в литературу рабочих-ударников. За этот срок по всему Советскому Союзу в литературные организации вступили тысячи рабочих и колхозников, начинающих заниматься литературным творчеством.

По нашему Горьковскому краю в промышленных районах, на крупных предприятиях (**Канавино, Сормово, автозавод, Мыза, Вятка, Слободское, Выкса, Павлово,** Балахна и т. д.), в ряде с.-х. районов национальных автономий созданы новые литературные группы из числа пришедших в литературу рабочих и колхозников. За этот срок проявили свои литературные способности в печати десятки начинающих авторов. Это факт большого культурно-политического значения в стране строящегося социализма. Это яркое подтверждение мысли В. И. Ленина о широте развития талантов, скрытых в гуще трудящихся масс. Это показатель размаха культурной революции на одном из ее важнейших участков—на участке социалистического искусства.

И обязанность пролетарских, общественных организаций, в первую очередь профсоюзов, комсомола и союза советских писателей, всемерно поддерживать движение в литературу новых людей, помогать их культурному и творческому росту.

Решение ЦК партии от 23 апреля с. г. о перестройке литературно-художественных организаций и создании единого союза советских писателей не только ни в коей мере не означает ослабления внимания к рабочим литературным кружкам, наоборот, дает возможность шире и глубже поставить работу среди начинающих писателей.

В связи с 15-летней годовщиной Октябрьской революции, в связи с двухлетней годовщиной призыва ударников в литературу, **Горьковский Крайсовпроф, крайком комсомола и краевой Оргкомитет по созданию союза советских писателей об'являют с 1 по 15 ноября краевой творческий смотр работы литературных кружков в районах и на предприятиях.**

Цель этого смотра: **выявить творческие достижения начинающих рабочих писателей, дать этому творчеству оценку со стороны трудящейся читательской массы, укрепить существующие литературные группы и привлечь в них свежие творческие силы, организовать на крупных предприятиях, в районах новые литературные об'единения из тех товарищей, которые занимаются литературным творчеством.**

Фабзавкомы, правления дворцов культуры и клубов в период смотра должны поставить на своих заседаниях отчеты местных литературных групп, должны обеспечить группы средствами, помещениями для занятий, пособиями, руководителей кружков—заработной платой.

За время с 1 по 15 ноября в клубах и красных уголках профсоюзы вместе с комсомольскими организациями и литкружками проводят **специальные литературные вечера с докладами о творчестве рабочих писателей и чтением произведений местных авторов.**

В районных и заводских печатных газетах в период смотра необходимо отвести специальные литературные страницы. Наиболее способных и творчески растущих писателей из рабочих и колхозников необходимо в результате смотра премировать.

Только при условии постоянного внимания и чуткого отношения к рабочим литературным кружкам со стороны профсоюзных и комсомольских организаций, только при усилении творческой помощи писателям из числа рабочих ударников со стороны союза советских писателей станет дальше расти и крепнуть массовое литературное движение, как база новых литературно-художественных сил.

Крайсовпроф Е. ВИНОГРАДОВ.
Крайком комсомола БЕЛОБОРОДОВ.
Оргкомитет союза советских писателей П. ТЮРКИН.

Накануне XV годовщины великого Октября

НАША СИЛА В ИНТЕРНАЦИОНАЛИЗМЕ

Знать жизнь и борьбу зарубежных товарищей по классу

УСИЛИТЬ ПОМОЩЬ МИРОВОМУ КОМСОМОЛУ В СВЕРЖЕНИИ ЭКСПЛОАТАТОРОВ

Пролетарская молодежь в боях за мировой Октябрь

Еще три—четыре года тому назад, многие молодые рабочие Европы и Америки, начиная свой жизненный путь, верили заверениям идеологов буржуазии и социал-фашизма о том, что лишь безинициативные, необученные люди и отдельные неудачники не могут найти себе места в жизни. В духе этих «теорий» буржуазия и социал-демократия воспитывали будущих граждан своего отечества. Это было одной из основ буржуазной морали.

Первые же удары кризиса разнесли в прах все эти «теории», вскрыли для широких масс всю глубину и остроту тех противоречий, которые не так давно были ясны только передовой части пролетариата.

Сегодня буквально единицы из рабочей молодежи попадают на производство. С каждым днем разбухает хроника самоубийства, случаев голодной смерти молодежи и т. п.

15 МИЛЛИОНОВ МОЛОДЫХ ЛЮДЕЙ НАХОДЯТСЯ БЕЗ РАБОТЫ, БЕЗ ПОДДЕРЖКИ ГОСУДАРСТВА И ОБРЕЧЕНЫ НА ГОЛОД.

Партии буржуазии, каждая по своему, пытаются сохранить молодежь в орбите своего влияния.

СОЦИАЛ-ФАШИСТЫ, жонглируя лозунгами и фразами о социализме и демократии, призывают к «врачеванию» капитализма. Превратившись в важнейшую агентуру буржуазии в рабочем классе, социал-фашисты мобилизуют все силы к тому, чтобы воспитать молодежь в духе «смирения, долготерпения» и поддержки буржуазного строя.

Фашизм, козыряющий для привлечения трудящейся и мелко-буржуазной молодежи, своей социальной и национальной демагогией уже разоблачил себя. Массам молодежи становится все более ясна его роль орудия, служащего буржуазии для разгрома революционного движения.

Пятнадцатилетие Советского Союза почти совпадает с 10-летием похода фашистов на Рим, с выступлением на мировую арену фашизма как формы буржуазной диктатуры и системы государственного управления. Сегодня и в фашистской Италии, и в Польше, и на Балканах, и в других странах с господствующим влиянием фашизма, кризис свирепствует с такой же опустошающей силой, как и в «демократических» странах Европы и Америки.

Демагогия о национа-социализме, «демократии», «свободе», «величии нации» и проч. уже перестает действовать на массы молодежи.

Рабочая молодежь уже решительно вступает не только на путь политической практики фашистских и социал-фашистских рецептов «преодоления кризиса», но переходит под руководством компартии и КСМ к активной революционной борьбе против всей буржуазной системы, доказательством этого является рост революционного движения пролетарской и крестьянской молодежи, рост секций КИМ, активнее пославших в штурмовых отрядах Гитлера, которые в подавляющем большинстве состоят из молодежи. В ИТАЛИИ молодежь отказывается итти в военно-фашистские организации, учащаются случаи массового дезертирства. В ПОЛЬШЕ фашистский союз «СТРЕЛОК» потерял более половины своих членов и т. д.

Глубокое брожение, рост оппозиционных настроений и коллективные выходы из организации стали повседневным явлением в секциях социалистического интернационала молодежи.

Таким образом, ИСТОРИЯ ПОСЛЕДНИХ 15 ЛЕТ УБЕДИЛА ПРОЛЕТАРСКУЮ МОЛОДЕЖЬ В ТОМ, ЧТО БУРЖУАЗИЯ НЕ МОЖЕТ УКАЗАТЬ ЕЙ ВЫХОДА ИЗ ТУПИКА.

СОЦИАЛЬНОЕ И НАЦИОНАЛЬНОЕ РАСКРЕПОЩЕНИЕ ТРУДЯЩЕЙСЯ МОЛОДЕЖИ ОБЕСПЕЧИТ ЛИШЬ КЛАССОВАЯ БОРЬБА, ЛИШЬ ПРОЛЕТАРСКАЯ РЕВОЛЮЦИЯ.

Наглядным подтверждением этого является пример молодых рабочих и колхозников Страны Советов, отмечающей ныне пятнадцатилетие своего существования.

Никакие дымовые завесы клеветы и лжи не могут скрыть сейчас от миллионных масс молодежи капиталистических стран правду о СССР.

НАША БОРЬБА, НАШ РОСТ СТОЯТ В ЦЕНТРЕ ВНИМАНИЯ ВСЕГО МИРА. ОНА ПОРОЖДАЕТ ЗВЕРСКУЮ НЕНАВИСТЬ БУРЖУАЗИИ И УКРЕПЛЯЕТ НАДЕЖДЫ НА ПОБЕДУ В СЕРДЦАХ СОТЕН МИЛЛИОНОВ ТРУДЯЩИХСЯ ВСЕГО МИРА.

Ленинский лозунг «ЗА ВЛАСТЬ СОВЕТОВ» стал притягательной и об'единяющей силой для всего угнетенного человечества. Под лозунгом советов борются миллионы трудящихся. Кроме СССР, этот лозунг уже проведен в жизнь на территории СОВЕТСКОГО КИТАЯ. ЗА СОВЕТСКУЮ ГЕРМАНИЮ ГОЛОСОВАЛО НА ПОСЛЕДНИХ ВЫБОРАХ БОЛЕЕ 5 МИЛЛИОНОВ ТРУДЯЩИХСЯ. В ИСПАНИИ В ОГНЕ БОРЬБЫ НЕ РАЗ В ДЕРЕВНЯХ И НА ЗАВОДАХ ТРУДЯЩИЕСЯ СОЗДАВАЛИ СВОИ СОВЕТЫ.

Все секции Коминтерна и КИМ, сейчас мобилизуясь на выполнение решений XII пленума ИККИ, сплачивают свои силы для борьбы за советы, за диктатуру пролетариата. ИБО ЛИШЬ ЭТОТ ПУТЬ ВЕДЕТ К ОСВОБОЖДЕНИЮ ВСЕХ ТРУДЯЩИХСЯ ОТ РАБСТВА, НИЩЕТЫ И ВЫМИРАНИЯ.

ВЫХОД ИЗ КАПИТАЛИСТИЧЕСКОГО ТУПИКА ЕСТЬ И ОН БУДЕТ НАЙДЕН РЕВОЛЮЦИОННЫМ ПРОЛЕТАРИАТОМ. ПОЗАДИ 15 ЛЕТ ГЕРОИЧЕСКОЙ БОРЬБЫ, СОЗДАНИЕ И ЗАЩИТА ПЕРВОГО ПРОЛЕТАРСКОГО ГОСУДАРСТВА. ВПЕРЕДИ — ЗАДАЧА УСТАНОВЛЕНИЯ ПРОЛЕТАРСКОЙ ДИКТАТУРЫ ВО ВСЕМ МИРЕ.

В ПРЕДСТОЯЩИХ КЛАССОВЫХ БОЯХ ЗА РАЗРЕШЕНИЕ ЭТОЙ ЗАДАЧИ МОЛОДОЕ ПОКОЛЕНИЕ ПРОЛЕТАРИАТА, РУКОВОДИМОЕ КОМИНТЕРНОМ И КИМ, СЫГРАЕТ ОГРОМНУЮ РОЛЬ.

П. РАХОМЯГИ.

Мы—накануне XV годовщины Октябрьской революции. Октябрь для рабочей и трудящейся молодежи Советского Союза принес все условия для свободного труда, для учебы, для культурного роста. Излишне перечислять все огромные достижения молодежи Советского Союза на протяжении 15 лет советской власти. Но мы не должны забывать того времени, тех условий, в каких находилась молодежь царской России и в каких еще до сего времени находится молодежь в капиталистических странах. Там, за рубежом, трудящаяся молодежь с особой силой ощущает на себе удары экономического кризиса, об этом большой иллюстрацией служат помещаемые сегодня в газете материалы.

Задача трудящейся молодежи Советского Союза: в авангарде с ленинским комсомолом, под руководством коммунистической партии большевиков, крепить завоевания Октября, еще шире, увереннее участвовать на всех участках социалистического строительства, не страшась никаких трудностей стройки.

Наш долг—протянуть руку братской помощи пролетарской молодежи капиталистических стран, крепить интернациональную связь, помогать в работе зарубежному комсомолу, вместе с ним бороться против социального и национального угнетения, за советскую власть во всех капиталистических странах, за защиту Советского Союза, за мировой Октябрь.

Польский комсомол на аванпостах классовой борьбы

Польский комсомол развертывает свою революционную деятельность в условиях жесточайшего террора и гурового подполья. За малейшее революционное выступление, комсомольцам и молодым рабочим угрожают тюрьма, военно-полевой суд и виселица. Террор польской буржуазии против революционного движения ярко показывает какой глубины достиг политический кризис в Польше. Эти репрессии свидетельствуют также о слабости польского капитализма.

Волна забастовок, прокатившаяся за последнее время по всей Польше, свидетельствует о решимости и боевой воле рабочих масс. Во время революционных выступлений польского пролетариата против попыток капиталистов переложить всю тяжесть кризиса на плечи трудящихся, польские комсомольцы и рабочая молодежь играют видную роль. Доказательством этого является участие комсомольцев и рабочей молодежи в грандиозных стачечных боях, которые вели горняки Домбровского угольного бассейна.

Угольные бароны Домбровского бассейна пытались сократить и без того жалкую зарплату горняков на 15 проц. Однако, они натолкнулись на решительное сопротивление горнорабочих, которое впоследствии вылилось в длительную забастовку. Комсомольцы и рабочая молодежь приняли активное участие в подготовке стачки. Комсомол провел ряд нелегальных собраний и летучих митингов рабочей молодежи.

Комсомольские ячейки имеются не во всех шахтах Домбровского района. Поэтому в те шахты, где еще не созданы комсомольские ячейки, были посланы ударные бригады комсомольцев, которые развернули работу по мобилизации рабочей молодежи для борьбы против снижения зарплаты. Для того, чтобы защитить комсомольцев от нападения полиции и фашистских дружинников, вместе с участниками ударных бригад были посланы группы членов пролетарской самообороны. Ударные бригады поддержали рабочих у заводских ворот, проводили летучие митинги, вели групповые беседы с рабочими.

Комсомол разработал специальные требования для молодых рабочих «против снижения зарплаты. Ни один молодой рабочий не может быть уволен с предприятия за участие в забастовке. Равная плата за равный труд. 2-месячный отпуск для рабочей молодежи 18 лет и месячный отпуск для молодежи свыше 18 лет. 6-часовой рабочий день для подростков, сокращение сроков ученичества. Признание администрацией делегатов рабочей молодежи на шахтах. Освобождение всех арестованных молодых рабочих. Освобождение всех политических заключенных. Против запрещения секций молодежи в профсоюзах».

Таковы были требования, которые создали платформу для борьбы молодых рабочих.

Юношеские секции революционного союза горняков и их группы на различных шахтах созывали собрания рабочей молодежи, конференции горняцкой молодежи совместно с представителями безработных, издавали легальные стенные газеты и листовки. Революционная молодежь разоблачала в своей работе политику социал-фашистских профсоюзов, пепеэсовцев и их прихвостней, молодых реформистов из пепеэсовского союза молодежи, стремившихся всеми силами сорвать подготовку к стачке. На революционный союз горняков и его молодежные секции, проделавшие большую работу по мобилизации масс к борьбе, обрушились полицейские репрессии. За несколько дней до начала забастовки революционный профсоюз горняков и юношеские секции были распущены.

В дни всеобщей забастовки домбровских горняков, все революционные молодые рабочие были приведены в боевую готовность. Группы комсомольцев были отправлены в те шахты, где влияние коммунистической партии и комсомола еще недостаточно. К забастовке примкнули рабочие всех шахт Домбровского бассейна. Кроме горняков, забастовали рабочие ряда заводов, несмотря на попытки социал-фашистов всячески ограничить размах забастовки.

В первые же дни забастовки, комсомол организовал несколько массовых демонстраций. Каждая демонстрация заканчивалась уличными схватками с полицией. **Активное участие молодых рабочих в этих демонстрациях свидетельствует о росте влияния польского комсомола.**

Предприниматели и полиция попытались сорвать забастовку, нанеся удар польской компартии и комсомолу. **В одном городе было, например, арестовано 150 активных комсомольцев. В ряде случаев полиция арестовала всех членов нескольких районных комитетов комсомола.** Однако, на смену им пришли новые силы. Комсомольская организация Домбровского бассейна вышла из забастовки выросшей организационно и окрепшей политически. Ее численный состав увеличился. **Многие молодые рабочие на примере этой забастовки осознали, что единственной организацией, действительно защищающей интересы молодежи, является комсомол и в результате примкнули к комсомольской организации.**

Пепеэсовцы и социалистический союз молодежи приложили все силы к тому, чтобы сорвать стачку. Они предприняли ряд «левых» маневров, имевших целью ввести в заблуждение рабочих и ослабить боевой фронт бастующих. Комсомол вел активную борьбу против социал-штрейкбрехеров. Комсомольцы раз'ясняли молодым рабочим сущность «левых» маневров социал-фашистов, призывая рабочую молодежь дать достойный ответ предателям.

Наряду с этим комсомол направлял огонь своей борьбы против другого врага—фашистов, которые также пытались сорвать забастовку. Фашистские профсоюзы организовывали группы штрейкбрехеров, и в своих газетах и листовках открыто выступали против забастовки.

Грандиозная борьба домбровских горняков, в которой руководящую роль играли польская компартия и комсомол, вызвала сильную тревогу в лагере буржуазии. Угольные бароны стремились любой ценой ликвидировать забастовку. Против бастующих выступил единый фронт предпринимателей государственного аппарата, социал-фашистских и фашистских организаций. Забастовка была сорвана. Однако, эта забастовка явилась крупнейшей политической школой для комсомола и молодых рабочих. **В результате участия в забастовке, Домбровская организация комсомола, вдвое увеличила свои ряды, создала новые ячейки в шахтах и значительно усилила свое влияние среди молодых рабочих.**

Польский комсомол встречает XV-летие Октября новыми успехами в своей борьбе за мобилизацию масс пролетарской молодежи под лозунгом: Советской Польши и защиты Советского Союза—отечества мирового пролетариата

ЯН РОВИЧ.

В СТРАНЕ «ПРОЦВЕТАЮЩЕГО» КАПИТАЛИЗМА (АМЕРИКА).

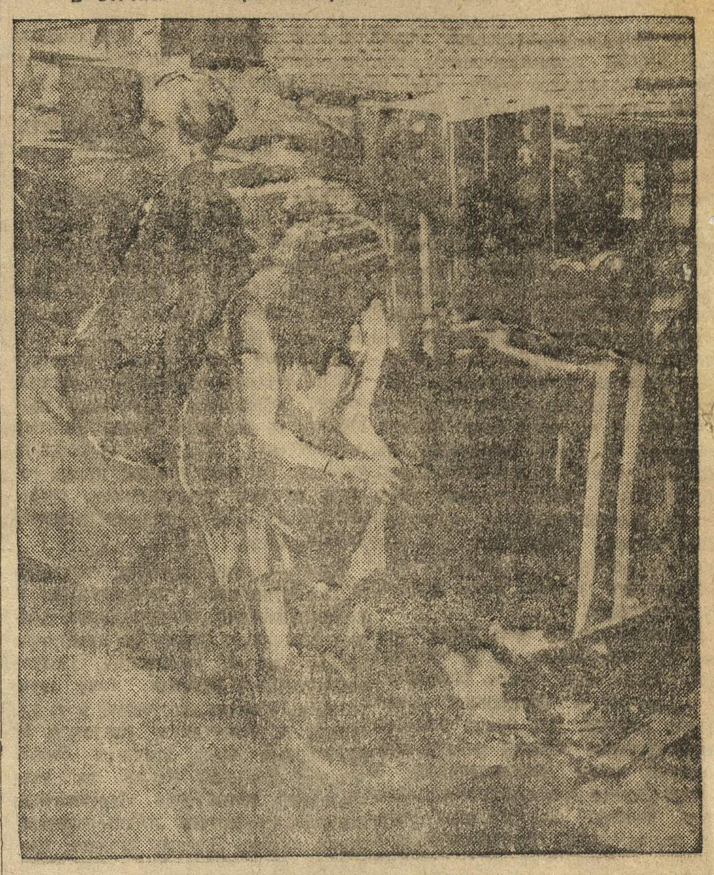

Безработные, выселенные из квартир, вынужденные жить под открытым небом и питаться отбросами из помойных ям...

Экзамен стачек выдержан

(Письмо из Брюсселя)

Одним из лозунгов, приобретающих в последнее время особенно большое политическое значение, является лозунг: «За массовое участие рабочей молодежи в стачечной борьбе пролетариата».

В своем письме я хочу рассказать о борьбе молодых пролетариев Бельгии, в частности об участии комсомола в недавно закончившейся забастовке горнорабочих.

Бельгия также, как и Франция, была охвачена кризисом позже, чем другие страны. Но это ничуть не смягчило ударов кризиса, который достиг в Бельгии особой силы. Все тяготы кризиса бельгийская буржуазия пытается переложить на плечи рабочего класса.

Решающая отрасль бельгийской промышленности—угольная — также испытывает острый кризис. Не желая сдавать своих позиций в борьбе против конкурирующей с Бельгией угольной промышленностью Германии и Англии, бельгийские шахтовладельцы решили свести до минимума расходы на заработную плату, технику безопасности и т. д. Они снизили без того жалкую зарплату горняков на 5 проц. В ответ на это горняки под руководством компартии, комсомола и революционной профорганизации объявили забастовку.

В первых рядах бастующих была рабочая молодежь, находящаяся в исключительно тяжелых условиях.

В течение 2,5 месяцев 30.000 молодых горняков рука об руку с 13.000 взрослых рабочих мужественно боролись против попыток предпринимателей урезать их нищенскую зарплату.

Бастующая молодежь выдвинула следующие требования:

20 франков минимальной зарплаты для молодежи, предоставление месячного отпуска, запрещение ночных и подземных работ для молодежи до 16 лет и введение 6-часового рабочего дня для подростков.

Трудно описать под'ем и горячую волю к борьбе бастующей молодежи.

Под руководством комсомола молодые горняки приняли активное участие в создании отрядов рабочей самообороны. В районах Льежа и центре бастующая молодежь создала так называемые «красные пикеты».

При стачечных комитетах существовали специальные комиссии молодежи, руководившие борьбой молодых горняков.

Власти обрушились на бастующих жестокими репрессиями. В Шарлеруа жандармы застрелили одного комсомольца.

XVIII МЮД прошел в Бельгии под знаком стачечной борьбы. В районах стачки **свыше 7 тысяч молодых рабочих участвовали в собраниях и демонстрациях комсомола. После двух месяцев забастовки в одних только стачечных районах число комсомольцев вдвое превысило численность всего бельгийского комсомола в период предшествовавшей стачке.**

11 сентября состоялся пленум ЦК бельгийского комсомола, на котором обсуждались уроки, извлеченные комсомолом из двух месяцев стачечных боев. Пленум отметил, что союз значительно вырос и закалился в борьбе.

Усилиями социал-предателей, героическая борьба бельгийских горняков была сорвана. Но, 2½ месяца борьбы не прошли даром. Накоплен значительный опыт, закреплена связь с массами. С уверенностью в победе, комсомол идет к новым битвам. Он отметит XV годовщину Октября дальнейшим усилением своей работы в массах молодежи и подготовкой мобилизации молодежи к новым решительным боям.

КАМИЛЛ ДЕМАР.

Хроника мировой комсомолии

За последние месяцы **в комсомол Аргентины перешло 150 членов социала.** Распались 5 местных социальских организаций. **За период с 15 марта по 15 июля, КСМ выро; на 900 человек.**

Предательская политика социалистической партии Аргентины, углубление кризиса, ухудшение жизненных условий рабочего класса,—все это в связи с возрастающей активностью комсомола вызвала значительный рост влияния компартии и КСМ в массах молодежи.

Правильное проведение тактики единого фронта обеспечит превращение комсомола Аргентины в массовую организацию молодежи.

Письмо из Берлина

„Добровольное" рабство

ПРИНУДИТЕЛЬНЫЙ ТРУД ДЛЯ МОЛОДЕЖИ.

Это—одна из форм современного рабства. Уже одно наименование — «добровольная трудовая повинность» невольно вызывает подозрение насчет того, чего здесь больше—«добровольности» или же «повинности».

Глашатаи и проповедники этого новейшего рабства—национал-социалисты, фашистская организация «Стальной шлем» и так называемый «младогерманский орган».

Стоит повнимательней ознакомиться с законодательством и практикой «трудовой повинности», чтобы составить себе правильное мнение о подлинном характере этого «добровольного вида» рабства.

Реакционная германская буржуазия ввела трудовую повинность, видя в ней возможность создания замаскированного военно-фашистского резерва, направленного против революционного рабочего движения.

Германская буржуазия ставит перед собой целью добиться постепенного охвата лагерями принудительного труда широких слоев «здоровой германской молодежи».

Особенно резко подчеркнули реакционно-фашистский характер колонн «добровольно трудовой повинности» чрезвычайный декрет фон-Папена от 23 июля с. г. Этим декретом правительство назначило специального правительственного комиссара для руководства лагерями «трудовой повинности».

В декрете «рекомендуется» всей молодежи до 25 лет вступать в трудовые колонны. Смысл этой «рекомендации» более чем ясен, если учесть, что молодежь до 20 лет совершенно лишена всякого пособия по безработице. Декрет оказывает явное давление на безработную голодающую молодежь.

Существующие в Германии законы говорят, что всякий, кто добровольно уйдет из трудовых колонн, лишается тем самым права на какое бы то ни было пособие. Закон и здесь искусственно «стимулирует» развитие «добровольной трудовой повинности».

По данным германской печати в начале августа сего года в трудовых колоннах насчитывалось 74.517 молодых рабочих, к середине сентября уже около 100 тыс. человек. С наступлением же зимних холодов надо полагать численность «трудовых колонн» еще более возрастет, ибо тех нескольких пфеннигов, которые дает безработной молодежи государство и муниципалитеты, достаточно лишь для того, чтобы не умереть с голода.

Резервуар, из которого могут черпать свои кадры «лагери трудовой повинности», — их во всей Германии насчитывается около 5 тыс., это 7,2 млн. молодежи, из которой около 5,7 млн.—рабочая и крестьянская молодежь (остальные студенты и учащиеся старших классов и средних школ). **Из общего количества 7,2 млн, молодежи около 3 млн. лишено всякой работы.** С каждым месяцем заметно увеличивается безработица среди учащейся и студенческой молодежи. Еще в прошлом году из 550 тыс. окончивших школы лишь менее 30 проц. могли рассчитывать на какую-либо работу.

В этом году положение стало гораздо хуже. Спасаясь от голодной смерти в буквальном смысле слова, часть германской молодежи на некоторое время попадает за ворота лагерей, «принудительного труда», где реакционное офицерье и педагоги из фашистских штурмовых отрядов пытаются вырастить из них «национально мыслящих надежных немцев», готовых пожертвовать собой в качестве пушечного мяса против «внешнего» врага и в качестве душителей революционного рабочего движения внутри страны.

Однако, уже за непродолжительный период существования лагерей принудительного труда в Германии имел место ряд фактов, со всей очевидностью свидетельствующих о том, что германская фашистская буржуазия просчиталась в своих расчетах. Революционные рабочие организации, в первую очередь компартия и комсомол Германии, ведут далеко не безуспешную работу по разложению этих «трудовых колонн», по раз'яснению подлинного классового характера «трудовой повинности».

II. КОМСОМОЛ В БОРЬБЕ ПРОТИВ ТРУДОВОЙ ПОВИННОСТИ.

Германский комсомол ведет большую работу по разложению молодежи, находящейся в этих лагерях. За последнее время он добился в этом отношении немалых успехов.

Наметились два главных метода работы в этом направлении.

Первый метод—это работа при помощи так называемых **летучих редакций**—групп 4—6 человек, теоретически хорошо подкованной молодежи, которая переходя из деревни в деревню, от лагеря к лагерю, устанавливает связи с лагерной молодежью и конкретно разоблачает военно-фашистский характер «добровольной трудовой повинности». Одновременно с этим летучие редакции собирают фактический материал о жизни в лагерях, о царящем в них режиме и передают эти факты гласности через газеты, митинги и собрания.

Обычно такие летучие редакции составляются из молодых рабочих, потерявших работу и неполучавших пособия ни от государства, ни от муниципалитета. Они проникают казалось бы совершенно в непроходимые места и добывают огромное количество интереснейшего материала. Такие редакции особенно распространены в Берлине—Бранденбург, в Лейпциге и в Рурской области (в частности в Эссене, центре металлургической промышленности области).

Вторая из наиболее распространенных форм борьбы против принудительного труда в Германии—это **командирование хорошо проверенных стойких комсомольцев в лагери в качестве так называемых добровольцев.** Эта форма работы блестяще себя оправдала. Так несколько товарищей были командированы комсомольской организацией в лагери, расположенные в Гейльсберге (Восточная Пруссия). Дисциплина в этих лагерях была исключительно суровая. Управление лагерями находилось непосредственно в ведении рейхсвера (военного министерства Германии). В результате работы комсомола «трудовые колонны» в Соднице и Перау были распущены вследствие их ненадежности, все участники лагерей высланы из этого района.

О результате борьбы комсомольских организаций Германии против введения принудительного труда для безработных свидетельствует тот факт, что в течение лишь нескольких последних недель в 25—30 лагерях зарегистрированы активные выступления и стачки против принудительного труда. Рабочая печать все чаще пестрит сообщениями о бунтах и стачках в этих лагерях.

В Бреславле весь состав лагеря принудительного труда прекратил работу, требуя избрания совета лагеря. Стачечники решили также созвать конференцию проходящих принудительное обучение в других лагерях Бреславля.

В Берлине, в Лейпциге, в Дюссельдорфе в результате работы комсомола целый ряд лагерей распущен властями.

Брожение охватывает даже фашистскую молодежь, находящуюся в лагерях принудительного труда. **В порту Тротау,** где из 60 молодых рабочих, 50 принадлежат к фашистским организациям, вспыхнула забастовка. Лагерь пришлось закрыть. **В лагере Котлиц** (вблизи Бреславля) **из 55 человек, работавших в нем, 45 человек покинули лагерь.** Прибывшей из Бреславля полиции не осталось ничего больше, как составить протокол о «печальном происшествии».

В Вольдгольцбане (Саарская область), власти хотели ознаменовать открытие лагеря принудительного труда торжественным собранием. Однако празднество было испорчено. После речи официального представителя общегерманского правительства, графа фон-Опе, на трибуне появился комсомолец. Все попытки лишить его слова потерпели неудачу: молодые безработные горячо вступились за своего товарища. В 40-минутной речи комсомолец раз'яснил подлинный смысл и назначение организации лагерей принудительного труда.

Официальным представителям властей оставалось только удалиться с «торжественного собрания». **После их ухода на том же собрании была основана местная ячейка комсомола.**

В Иферштейме молодые рабочие, под руководством комсомола, устроили демонстрацию против введения принудительного труда, закончившуюся столкновением с полицией. В Дуисбурге в виде протеста против режима в лагерях рабочие уничтожили весь инвентарь бараков лагеря.

О подобных же выступлениях сообщают из десятков местностей Германии: из Любока, Ора, вблизи Данцига, Гисмансдорфа, Лейхлинга, Мильхердорфа, Веймара и друг. Эти сообщения свидетельствуют о громадном недовольстве, накопляющемся в лагерях принудительного труда и о значительных успехах комсомола среди рабочей молодежи, находящейся в лагерях. Комсомол Германии с большим упорством пробивает себе путь к рабочей молодежи, где бы она ни находилась: на заводе, на бирже труда в помещичьих именьях или же в созданных германскими военно-фашистскими кругами лагерях принудительного труда.

РИХАРД БЕРГЕР.

Отв. редактор В. СИЛАЧЕВ.
Издатель: ИЗДАТЕЛЬСТВО «ГОРЬКОВСКАЯ КОММУНА».

Адрес редакции: Кремль, Дворец Свободы, 3 этаж, тел.: отв. редактор—26—37, секрет.—26—50, общий—4—07. Ночная редакция 7—70. Рукописи не возвращаются. Условия подписки: на 1 мес.—60 коп., 3 мес.—1 р. 80 коп., 6 мес.—3 руб. 60 коп.

КРАЙЛИТ № 345. ТИРАЖ 20.000 ЭКЗ. ПОЛИГРАФ г. ГОРЬКИЙ, ул. Фигнер, 32. РАЗМЕР: 44 × 62½.