Цена 3 коп.

Пролетарии всех стран, соединяйтесь!

Ленинская СМЕНА

11 ноября 1932 г. № 261 (1070)

ОРГАН ГОРЬКОВСКОГО КРАЙКОМА И ГОРКОМА ВЛКСМ | ГОД ИЗДАНИЯ 4.

ВСЕ СИЛЫ НА ПОМОЩЬ ТРАНСПОРТУ

Железнодорожный транспорт является той кровеносной системой, по которой происходит обмен веществ в хозяйственном организме страны. Поэтому, перебои в работе транспорта немедленно отражаются на всей экономической жизни. Вот почему партия так неустанно и упорно ведет работу по улучшению всего транспортного хозяйства. И мы уже добились на этом участке не малых успехов—благодаря ликвидации обезлички па паровозах, дифференцирования зарплаты и ряда других мер.

Но страна пред'являет к работе транспорта гораздо большие требования. И пока с этими требованиями транспорт не справляется: грузооборот за 7 месяцев текущего года транспортом выполнен на 77 проц. В августе месяце 3 район М.-К. ж. д. пропустил всего 4.805 вагонов, вместо полагающихся 7.821; 6 район Северной ж. д. из 8.866—3.034 вагонов. Это значит, что промышленность недополучила сырья, материалов, топлива, что сельскому хозяйству не доставляются во время машины, товары ширпотреба, что рабочие не получают во время продукты, овощи, дрова и т. д.

Такое нетерпимое положение создалось на транспорте в результате, главным образом, ухудшения работы паровозного и особенно вагонного парка. Имеют место массовые случаи срыва спаренной езды на паровозах, увеличились случаи неподачи паровозов под поезда, фактическое число больных паровозов немного превышает заданные нормы. Особенно безобразно обстоит дело с состоянием вагонов: обменные пункты в значительной части формально производят технический осмотр вагонов, ремонтники не овладели революционными темпами работы, в результате запущенность вагонного хозяйства и плохой оборот вагонов.

Наконец, налицо ослабление трудовой дисциплины на транспорте, ослабление напряженности в борьбе ряда транспортных организаций за большевистскую работу транспорта.

Период осенне-зимних перевозок — самый ответственный период работы железнодорожного транспорта.

Успешный ход этой работы может быть обеспечен только героической работой транспортников и улучшения работы решающих звеньев транспорта: паровозного и вагонного парка.

Пролетарии города Ленина и железнодорожники Курской ж. д. обратились ко всем транспортникам с призывом повести большевистскую борьбу за оздоровление паровозного и вагонного парка. Работники Курской железной дороги обратились с просьбой к «Правде» организовать всесоюзный конкурс паровозников и вагоноремонтных бригад.

«Правда», «Гудок», ЦК ж.-д. раб. НКПС уже откликнулись на это обращение и под лозунгом «здоровый паровоз ведет здоровые вагоны» организуют всесоюзный конкурс спаренных, вагоноремонтных, кондукторских бригад, смазчиков, ремонтных и обменных пунктов.

Передовые работники транспорта уже включились в ряды участников конкурса. **Комсомол, развертывая работу вокруг всесоюзного конкурса, должен быть самой живой, инициативной, энергичной силой в революционном под'еме работы транспорта на высоту требований, поставленных партией.**

Комсомольские бригады — лучшие спаренные бригады на паровозах, комсомольские ремонтные бригады, обменные пункты дают образцы темпов и качества ремонта паровозов и вагонов—вот лозунги, за которые большевистской работой должны драться комсомольские организации.

Существо большевистской работы КСМ транспорта состоит в настоящий момент в том, чтобы на основе развертывающегося конкурса, методом широкой массовой работы, соцсоревнования и ударничества организовать борьбу масс рабочей молодежи за постановку боевой работы главных звеньев транспорта: паровозов и вагонов.

Не должно быть ни одной ячейки КСМ, не повернувшейся лицом к паровозу и вагону, не развернувшей работы по организации образцовых ремонтных бригад, контрольных групп, наблюдающих и устраняющих все беспорядки в ремонте и эксплоатации паровозов, травящих все негодное, срывающих спаренную езду. Под особый контроль и под ответственность комсомола надо взять работу по выковке хороших машинистов и кочегаров из среды комсомольцев. Так же и в отношении вагонного парка, борьба за хороший технический осмотр, организация образцовых ремонтных пунктов, это особенно касается комсомольцев станций **Арзамасс, Вятки, Мурома, Горького,** установление массового контроля за проведением приказа тов. Андреева по ликвидации обезлички и технической запущенности вагонного парка.

Хороший паровоз и вагоны—должны быть гордостью ячейки комсомола, плохие—ее позором.

Для того, чтобы конкурс оказался могучим рычагом под'ема работы транспорта, необходимо вовлечь в участие в нем широкие слои рабочих, организовать местные конкурсы, создать условия, при которых соревнующиеся могли бы достигнуть наилучших показателей работы, и, наконец, бороться за закрепление достигнутых успехов, превращая их в массовый под'ем темпов и качества работы. Печатаемый сегодня вызов комсомольского паровоза деню Горький об организации краевого соревнования комсомольских паровозов должен быть немедленно и энергично поддержан всеми комсомольскими паровозами, всей комсомолией железнодорожного транспорта края. Он должен явиться толчком к под'ему работы комсомола на транспорте.

Отсюда задачи комсомольских организаций по созданию благоприятных условий для мощного размаха конкурса: очистка депевских путей, депо, дежурок, обменных пунктов, проведение работ по организации хороших столовых и магазинов. Необходимо привлечь к активной борьбе за первенство в конкурсе самые широкие слои работников других служб транспорта: бригады маневровых паровозов, составителей поездов, стрелочников, путейские бригады, диспетчеров и т. д.

Особое внимание комсомольских организаций должно быть обращено на постановку повседневного, точного учета хода и результатов конкурса и на реагирование моментов, выдвигающихся в процессе соревнования, взяв установку на самое суровое подтягивание расхлябанных элементов, на пропаганду достижений передовиков.

Комсомол должен быть одной из решающих сил в осуществлении боевой задачи конкурса—данного оздоровления паровозного и вагонного парка, стопроцентного закрепления спаренной езды и полного выполнения плана перевозок, на основе шести указаний тов. Сталина и решений сентябрьского пленума ЦК ВКП(б).

Каждому предприятию—продбазу!

ЗАВОЕВАТЬ ТРИ РЕШАЮЩИХ ПУНКТА

ЗАГОТОВКА, ТРАНСПОРТИРОВКА, ХРАНЕНИЕ ОВОЩЕЙ—ЭКЗАМЕН КОМСОМОЛЬСКОЙ БОЕСПОСОБНОСТИ НА ФРОНТЕ СНАБЖЕНИЯ

С овоще- и картофеле-заготовками положение в крае продолжает оставаться УГРОЖАЮЩИМ. Темпы заготовок и завоза овощей и картофеля в пролетарские центры чрезвычайно медленны.

В центр края—гор. Горький по линии потребкооперации и предприятий общественного питания на 9 ноября завезено (по сведениям Горпотребсоюза) всего 12.371 тонна картофеля или 18,7 проц. плана, овощей всего 7.817 тонн или 13,2 проц. к плану.

Хуже всего идет завоз овощей и картофеля в Канавинский район, куда завезено 2.227 тонн картофеля (12,9 проц. к плану) и 1.251 тонна овощей (9 проц. к плану). В Сормове картофеля завезено—3.758 тонн (20,1 проц.), овощей—1.923 тонны (11,2 проц.), в Свердловский район картофеля завезено — 2.754 тонны (15,6 проц.), овощей—2.517 тонн (15,3 проц.), на Автозавод—картофеля 3.632 тонны (29,3 проц.), овощей 2.126 тонн (19,4 проц.).

Мало заготовить картофель и овощи, надо еще добиться того, чтобы заготовленные овощи были полностью и в кратчайший срок перевезены в промышленные центры и главное, чтобы были сохранены. Однако, с этим дело неблагополучно.

Прибывающие овощи нередко не обеспечиваются овощехранилищами. Достаточно указать на факт гибели двух вагонов картофеля на Автозаводе. Это произошло благодаря преступно халатному отношению к хранению овощей.

Овощехранилища в большом количестве до сих пор не приготовлены и большая их часть находится в явно неудовлетворительном состоянии. Подобных автозаводскому факту гибели овощей мы имеем уже не мало.

Отсутствие в достаточном количестве овощехранилищ сказывается и на ходе закладки на зиму овощей и картофеля. Потребкооперация города Горького на 9 ноября заложила всего 7.734 тонны картофеля (23 проц. плана) и 2.322 тонны овощей (9,5 проц.). Хуже всех закладка овощей и картофеля проходит в Свердловском и Канавинском районах. Так в Свердловском, картофеля заложено 6,4 проц. плана и овощей 12,9 проц., в Канавинском картофеля 19,7 проц. и овощей 4,4 проц.; в Сормовском картофеля 32,5 проц. и овощей 10,1 проц. и в Автозаводском картофеля 47,8 проц. и овощей 9,7 проц. плана закладки.

Комсомольские организации промышленных центров проявляют еще недопустимое равнодушие к этим фактам: нет комсомольского глаза в области хранения овощей.

СО ВСЕМ ЭТИМ ПОРА КОНЧИТЬ.

Сейчас же, немедля ни одного дня, мобилизовать все силы комсомола и трудящейся молодежи на успешное завершение кампании по заготовке овощей, картофеля, на борьбу за сохранение их.

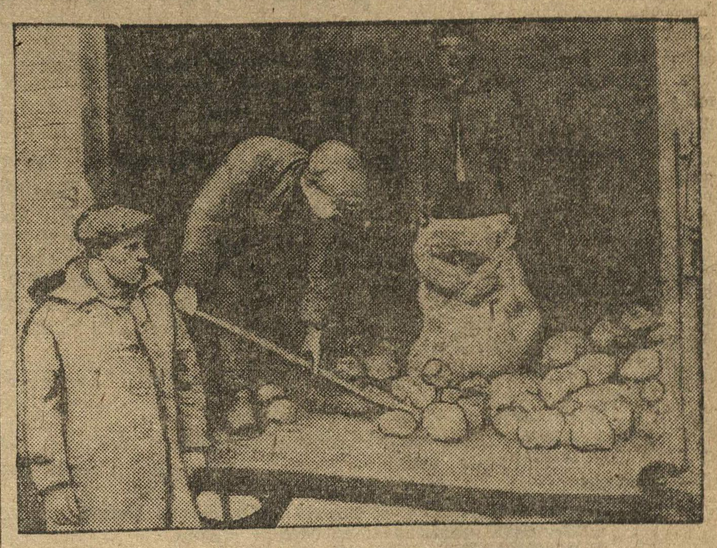

Сормовичи получили вагоны продуктов.

БОРЬБА ЗА УРОЖАИ НЕ КОНЧЕНА!

Правильным хранением предотвратим потери овощей

Партия и правительство во всех своих решениях, связанных с развитием и укреплением сельского хозяйства, во главу угла поставили борьбу с потерями урожая. Но было бы глубочайшей ошибкой думать, что борьба с потерями кончается уборкой. Сохранить овощи в течение зимы имеет не меньшее значение, чем своевременная пропашка, уборка их. Только полностью сохранив урожай, мы обеспечим снабжение трудящихся овощами, подымем материальный уровень колхозов и колхозников путем развития колхозной торговли овощами.

Сохранение овощей, предназначенных для зимнего и весеннего употребления, с наименьшими потерями или вовсе без них возможно только при соблюдении целого ряда условий хранения, знания техники хранения.

Для длительного хранения выбираются лучшие овощи. С этой целью весь урожай должен быть подвергнут тщательной сортировке. Все больные, поврежденные, растреснувшиеся овощи бракуются и в длительное хранение не допускаются. Даже незначительные повреждения, как удар, поранение верхней кожицы и проч., ведут при хранении к быстрому загниванию и порче овощей. Поэтому для того, чтобы предотвратить потери при хранении, необходимо прежде всего упорядочить **обращение с овощами во всех стадиях работ, начиная с уборки и кончая укладкой их на хранение.**

Убираемые на хранение овощи должны быть вполне зрелыми, отсортированными, достаточно сухими. Влажные овощи при хранении быстрее подвергаются порче. Назначенные для хранения корнеплоды не моются, земля с них не очищается, так как пристающая к корням земля предохраняет корнеплоды от заболевания. К тому же при очистке легко повреждается кожица.

Необходимо принять все меры к тому, чтобы хранить в одном месте только однородные овощи. Нельзя хранить в одном и том же месте смешанные сорта, например, ранние и поздние, потому что каждый сорт имеет свой срок хранения.

Хранить овощи можно в буртах и подвалах. Для более лучшего хранения устраиваются специальные овощехранилища.

Хранение в буртах

Для этой цели выбирают совершенно сухую площадку на таких местах, где грунтовые воды стояли бы глубоко. Бурт должен быть расположен вблизи дороги, для удобства подвозки овощей к нему.

После выбора места, приступают к устройству ямы глубиной в 1 метр, шириной в полтора—два метра, и произвольной длины, в зависимости от количества овощей.

По длине выкопанной ямы укладываются на дно деревянные трубы в горизонтальном положении. Оканчиваются трубы в толще корнеплодов или картофеля, концы их наружу не выходят. Через каждые 5 метров по горизонтальной трубе ставятся вертикальные трубы высотой в 2 метра. Они служат в качестве вентиляторов.

Овощи и картофель насыпаются в бурт кучей на два ската. После этого тщательно закрываются ржаной соломой и закидываются слоем земли, толщиной в 40—50 см. Вокруг бурта делаются неглубокие канавки для стока воды от бурта.

При появлении трещин на поверхности бурта, их надо тщательно засыпать.

За заложенным буртом необходимо вести постоянное наблюдение, систематически проверяя температуру бурта. Если бурт здоров, температура по градуснику должна медленно падать. Если температура до наступления сильных морозов упала до одного градуса, это значит, что бурт укрыт плохо, и его надо утеплить. Если температура начинает подниматься, то бурт в опасности. Его надо немедленно проверить. Если охлаждение не действует, бурт надо ликвидировать при первой возможности.

Большие товарные массы овощей лучше всего хранить в наиболее совершенных хранилищах, которые больше всего гарантируют хозяйство от возможных потерь.

Как следует хранить овощи?

Капуста на хранение укладывается в виде вполне здоровых, крепких кочнов, лучше всего сорта «Амагер». Лучшая температура при хранении считается от половины до 2 градусов по Цельсию.

Чтобы капуста сильно не согревалась, ее укладывают на полки пирамидами, высотой до одного метра, в 5—6 кочнов шириной и в 2½—3 метра длины.

Между пирамидами делаются разрывы до 30—40 см. снизу. Над капустой до следующей полки должно оставаться 25—30 см. свободного пространства для прохода воздуха.

Загнивать капуста начинает, как как правило, с верхней полки, в виду более высокой температуры там. Гниение капусты обнаруживается через появление на кочнах пушистой зелени.

Капусту не следует часто перебирать и зачищать. При зачистке гниль разносится руками и заражает здоровую капусту. Если обнаружится, примерно, 10 проц. заболевших кочнов, всю полку следует перебрать и зачистить; очищенные листья немедленно удалять из хранилища.

Капустное хранилище должно быть защищено от ветров. Крыши и стены не должны промерзать зимой. Иметь хорошую вентиляцию. Двери должны быть плотные, двойные. Грунтовая вода не должна подтекать.

Старое хранилище своевременно надо очистить, продезинфицировать, доски высушить на солнце. Сильная вентиляция капустного хранилища с осени является основным условием подготовки к хранению капусты на зиму.

Морковь, предназначенную для хранения до весны, убирают позднее свеклы. Скороспелые сорта моркови лежат плохо. Треснувшую, порезанную, помятую и подмороженную морковь не кладут на хранение.

Хранить морковь можно в буртах, а также на стеллажах овощехранилищ, навалом, слоем не выше 60 см. Необходимо следить за тем, чтобы не укладывалась отсыревшая морковь,—она быстро загнивает.

Доброкачественная, здоровая морковь хорошо сохраняется в слегка влажном, чистом песке. Если предполагают держать морковь до весны, ее выкладывают узкими, невысокими грядами, не шире 70 см. Крайние корни при этом кладут головкой наружу, а каждый слой пересыпается песком. Наилучшая температура для хранения моркови один—два градуса тепла.

Если морковь начинает согреваться, ее надо перебрать и дальнейшее хранение прекратить. Переборку моркови делают при появлении пушистой зелени на поверхности.

Свекла хранится значительно легче, чем морковь. Она легко переносит температуру в 4—5 градусов тепла. Ее можно хранить в таких же закромах, как и картофель, слоем до одного с четвертью метра высоты. При недостатке хранилищ, свеклу можно хранить и в буртах.

Другие корнеплоды хранятся в небольших кучах или штабелях, с переслойкой песком, иначе корнеплоды дряблут и теряют свои качества.

Лук хранится тонким слоем на стеллажах в отапливаемом помещении, при температуре 10—12 градусов тепла, и от поры до времени перебирается. Лучшим условием хранения является сухой воздух хранилища. Остуженный лук-выборок при посадке идет в стрелку.

Перед ссыпкой на хранение лук необходимо хорошо просушить. Высушенный лук должен греметь при ссыпке и иметь совершенно сухую наощупь шейку и сухую рубашку.

Картофель для хранения должен быть отсортирован, сухой и здоровый. Сухость воздуха и свободный доступ его в толщу картофеля—это самое основное при его хранении.

Засыпать картофель в закрома не следует выше одного с четвертью метра.

В течение зимы, в зависимости от состояния картофеля, он перебирается, все загнившие клубни выбрасываются.

Из всего сказанного видно, что техника хранения весьма проста, не требует больших знаний. Чтобы устранить потери при хранении, нужно только бережное и заботливое отношение к овощам. Каждый колхоз, борясь за свое организационно-хозяйственное укрепление, должен обеспечить все условия для полного сохранения всего урожая. Ни один килограмм овощей не должен быть потерян для колхоза, для трудящихся города и села.

Агроном **ЩЕЛЧКОВ.**

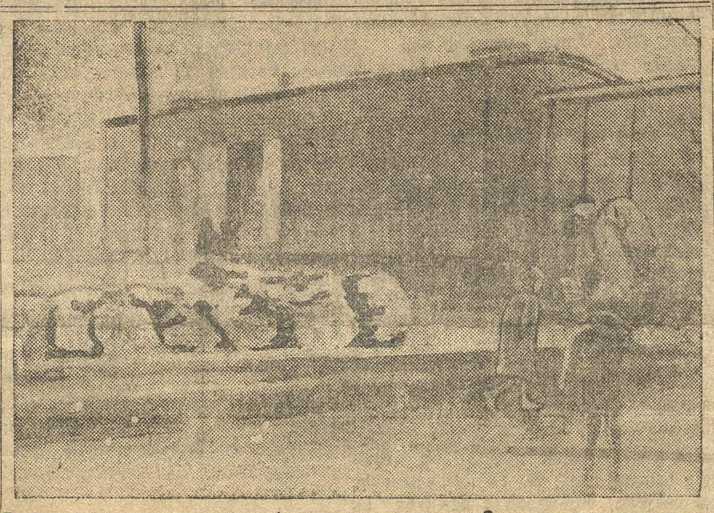

Выгрузка вагона помидор и брюквы, полученных Сормовским коопхозом, для продажи рабочим через ЗРК.

НА САМОТЕКЕ

Картофелезаготовки в Марийской области до сих пор по-боевому не развернуты. Большинство районных организаций еще не приступило к заготовкам.

В результате, на 1 ноября отгружено в гор. Горький только 32 тонны.

Безобразными темпами работает основной заготовитель картофеля — управление заготовок «Марисоюза».

УДАРНИК ОВОЩЕЗАГОТОВОК

ВЯТКА. Поставив первоочередной задачей—снабдить овощами и картофелем рабочие центры—члены колхоза **«Путь Ленина»,** Шалаевского сельсовета, к XV-летию Октября решили выполнить на 100 проц. все планы по продаже государству овощей и картофеля.

Это решение колхозники уже претворили в жизнь. Красным обозом колхоз вывез к заготпункту ст. Лянгасово **19 центн. картофеля,** 1,5 центнера моркови и 1 центн. свеклы и 0,5 центн. репы, полностью выполнив план.

Завершению сплава боевые темпы

ДНИ И ЧАСЫ РЕШАЮТ УСПЕХ

ОБЕСПЕЧИТЬ ОТГРУЗОЧНЫЕ ПУНКТЫ ТОННАЖЕМ И ПАРОТЯГОЙ НИ ОДНОГО ЧАСА ПРОСТОЯ БАРЖ И ПАРОХОДОВ. НЕМЕДЛИТЬ, СКОРО БУДЕТ ПОЗДНО!

Остались последние решающие дни навигации, а проволесозаготовки под угрозой.

Волжский транспорт недооценивает важность такого момента, как осенне-зимние перевозки.

Простои флота, необеспеченность паротягой и тоннажем заготовительных участков являются основным тормозом бесперебойных работ по перевозкам.

Груженые баржи делают длительные простои из-за несвоевременной подачи пароходов.

Плохо дело обстоит с плотами, которые стоят у Козьмодемьянска, уже 10 дней ожидая пароходов.

В сплаве сейчас находится 12000 кбм. экспортного леса предназначенного для завода «Новая сосна», он рискует остаться на зиму замороженным во льду. Никуда не годится работа сплавных контор по выгрузке дров.

Так у Ветлужской конторы осталось в сплаве 100000 кбм. леса. Сосновскому лесопильному заводу было задание к 1 сентября выгрузить 34000 кбм. дров, а он выгружает в среднем до 650 кбм. в день. Вятский завод № 2 имеет 20000 кбм. невыгруженных дров.

Полностью работа по сплаву закончена только в Нижне- и Верхне-Вятской конторах.

Нужно отметить, что со стороны комсомольских организаций еще до сих пор не проявлено должной настойчивости и решительному устранению недочетов и проведению твердых мероприятий по разгрузке и перевозке стройлесматериалов и дров.

Назначенные Лысковским районом за 30 октября 600 комсомольцев для выгрузки дров из барки не явились, тем самым позорно сорвав задание.

Посланные комсомольские бригады на Ветлугу и Керженец до сего времени не добились желаемых результатов по организации работ сплава.

Такое положение больше нетерпимо.

Сейчас, как никогда, всю работу по сплаву надо поставить в центр внимания партийных организаций и всей общественности.

Необходимо создать точный контроль и твердое руководство над всеми сплавными работами.

Для этого привлечь всю массу водников и аппарат транспорта, нужно закрепить за собой боеспособность и настойчивость в момент напряженного положения.

Со всей резкостью устранить узкие места и хронические болезни в руководстве водного транспорта. Только не медлить. Скоро будет поздно.

Бригада «Лен. Смены»:

ОЗЕРОВ.

ЕВТЕЕВ.

ДАТЬ ДРОВА ГОР. ГОРЬКОМУ

СЕМЕНОВ. (Крайроста). По плану Горьковск. лестопа, Семеновская контора в 4 квартале этого года должна заготовить **для г. Горького 265 т. кбм. дров** (не включая остатки 3 квартала) **и вывезти 287 кбм.**

По последним данным заготовлено 12.675 кбм. или 4,78 проц. и вывезено 3.161 кбм. или 1,52 проц. к общему плану.

С вербовкой рабсилы дело обстоит безобразно плохо.

Для лошадей нехватает кормов, а сена заготовлено не более как на 2 месяца.

Горьковскому Горлестопу и Семеновскому РК партии, рику, РК КСМ, нужно потребовать от Семеновской райконторы немедленной перестройки работы, нужно мобилизовать массы колхозников и единоличников, бедняков и середняков на выполнение плана дровозаготовок 4 квартала.

УРАЛ—ГОРЬКОВСКИЙ КРАЙ

Соревнование школ и пионерских отрядов

На победу держите курс!

Пионерорганизация Горьковского края и пионерорганизация Урала заключили между собой договор социалистического соревнования на лучшее выполнение постановления ЦК ВКП(б) о школе и пионерорганизации.

Основными обязательствами договора являются: борьба за качество учебы и сознательную дисциплину, за политическое воспитание, за организацию отдыха и оздоровление детей, за укрепление кадров пионерработников. Особыми обязательствами в договоре выделены: помощь пионерам и школьникам деревни, помощь пионерорганизации национальных автономий, привлечение общественности в помощь школам и пионеротрядам.

На заключение договора приезжала уральская делегация пионеров, руководимая членом президиума Облбюро т. **КОРКОДИНОВОЙ.** Делегация ознакомилась с работой пионерских отрядов и школ гор. Горького. 5 ноября в краевом доме художественного воспитания состоялся вечер пионеров города по заключению договора между Уралом и Горьковским краем.

Перед от'ездом, 9 ноября, уральская делегация провела длительную беседу с работниками Крайбюро, представителями Свердловского райбюро о своих впечатлениях, о работе пионерорганизации города.

Делегация рассказала об опыте своей работы. Этому посвятил свое выступление председатель Горбюро гор. Свердловска (Урал). Он сказал, что у них проводится **единый пионерский день, единый образцовый учебный день.** Представитель пионерорганизации Ирбитского района (Урал) рассказал, как они культурно организуют выходные дни школьников и пионеров.

Договор на социалистическое соревнование, это — основная программа деятельности краевой пионерской организации. Договор с Уралом должен быть проработан каждым пионерским отрядом, каждой школой края.

Отряды после взятия своих обязательств должны приступить к их выполнению, и развернуть работу в борьбе за качество учебы так, чтобы краевая организация в соревновании одержала победу.

В завоевании этой победы пионерами максимальную помощь должна оказать комсомольская организация края. Готовясь к пленуму ЦК ВЛКСМ, обсуждающему вопрос о школе, комсомольские организации должны максимально усилить руководство пионерорганизацией, мобилизовав максимум сил пионер- и КСМ организаций на выполнение исторических решений ЦК ВКП(б) о школе.

А. ВЕТ.

ПРАЗДНИК ПОБЕД ЛЕНИНСКОЙ НАЦИОНАЛЬНОЙ ПОЛИТИКИ

ЙОШКАР-ОЛА. (Крайроста). До Октябрьской революции народы мари и Марийская область были об'ектом самой беспощадной эксплоатации царизма. Поголовная безграмотность, социальные болезни вели народ мари к вымиранию. По всей области было 13 больниц, 14 врачей, 17 фельдшерских пунктов.

Не было никакой промышленности. Богатые лесные массивы оставались нетронутыми или варварски эксплоатировались русскими лесопромышленниками.

Октябрьская революция, а затем неуклонное проведение ленинской национальной политики послужили мощным стимулом культурного и хозяйственного строительства области.

В этом году трудящиеся мари встречали годовщину Октября большими успехами социалистического строительства.

Ежегодно МАО дает стране сотни тысяч древесины, шпал. В этом году пускается в ход новая навесная дорога.

На марийских полях, где раньше работали исключительно сохи, сейчас взрыхляют землю 120 тракторов 4-х МТС. 43 проц. коллективизированных бедняцко-середняцких хозяйств, охватывают половину посевной площади.

Ранее неграмотная, трахомная область становится культурной, здоровой. 30 больниц, 18 медпунктов, 100 врачей и 130 фельдшеров уже в основном победили трахому—это проклятое наследие царизма.

135 тыс. чел. умеют писать и читать. Закончив всеобуч, МАО развертывает всеобщее семилетнее обучение. Открыты вузы и техникумы.

КОМСОМОЛЬСКИЕ ПАРОВОЗЫ, НА СТАРТ!

ВЗЯТЬ ПЕРВЕНСТВО В КРАЕВОМ СОРЕВНОВАНИИ—КОНКУРСЕ—ДЕЛО ЧЕСТИ!

За вашей работой следит вся комсомолия края

ОРГАНИЗУЕМ КРАЕВОЕ СОРЕВНОВАНИЕ КОМСОМОЛЬСКИХ ПАРОВОЗОВ

ВЫЗОВ-ДОГОВОР НА СОЦИАЛИСТИЧЕСКОЕ СОРЕВНОВАНИЕ МЕЖДУ КОМСОМОЛЬСКИМИ УДАРНЫМИ ПАРОВОЗАМИ ДЕПО ГОРЬКИЙ (ПАРОВОЗ Од № 1.620) И ДЕПО МУРОМ (ПАРОВОЗ Эу № 702—48).

Включаясь в третий всесоюзный конкурс спаренных, вагоноремонтных, кондукторских бригад, смазчиков, ремонтных и обмежных пунктов, **ПАРОВОЗНЫЕ БРИГАДЫ МАНЕВРОВОГО КОМСОМОЛЬСКОГО ПАРОВОЗА Од № 1.620 ВЫЗЫВАЕТ НА СОЦИАЛИСТИЧЕСКОЕ СОРЕВНОВАНИЕ КОМСОМОЛЬСКИЙ УДАРНЫЙ ПАРОВОЗ Эу № 702—48 ДЕПО МУРОМ И ОБЯЗУЮТСЯ:**

1. Не иметь ни одного случая невыхода на работу и срыва спаренной по вине бригад.
2. Не иметь ни одной поломки паровоза.
3. Содержать паровоз в образцовом состоянии.
4. Максимально экономить топливо, обтирочный и смазочный материалы.
5. Добиться наименьшего простоя паровозов на смазке.
6. Повысить коэффициент маневровой работы.
7. Лучше выполнять комсомольскую и общественную работы.

ВЫЗЫВАЯ НА СОРЕВНОВАНИЕ МУРОМСКИЙ КОМСОМОЛЬСКИЙ ПАРОВОЗ, МЫ ОДНОВРЕМЕННО ПРОСИМ КРАЙКОМ ВЛКСМ, В СВЯЗИ С ПРОВЕДЕНИЕМ ТРЕТЬЕГО ВСЕСОЮЗНОГО КОНКУРСА, ОРГАНИЗОВАТЬ СОРЕВНОВАНИЕ КОМСОМОЛЬСКИХ ПАРОВОЗОВ КРАЯ.

АРБИТРОМ НАШЕГО СОРЕВНОВАНИЯ КОМСОМОЛЬСКИХ ПАРОВОЗОВ КРАЯ ПРОСИМ БЫТЬ ГАЗЕТУ «ЛЕНИНСКАЯ СМЕНА».

ДОГОВОР ПОДПИСАЛИ: ГОРБУНОВ, КНЯЗЕВ, ГУЩИН, СЕДОВ, ТРОФИМОВ И ДР.

Вы должны ответить на боевой призыв!

Комсомольские паровозы края, включайтесь в соцсоревнование!

1. **Шарья**—комсомольский паровоз Эу № 682—05.
2. **Муром**—комсомольский паровоз Эу № 702—48.
3. **Муром**—комсомольский паровоз Чи № 441.
4. **Сергач**—комсомольский паровоз Э № 4.328.
5. **Лукояков**—комсомольский паровоз Эл № 2.468.

Ст. Горький, М.-Курск. ж. д. — комсомольский паровоз 620.

Шахунья—комсомольский паровоз Рк № 629.

Зуевка—комсомольский поездной паровоз.

Все эти комсомольские паровозы, призванные краевой КСМ организацией быть образцово-показательными участками в работе железнодорожного транспорта, **должны по-большевистски откликнуться на вызов комсомольского паровоза депо Горький и немедленно включиться в краевое соревнование комсомольских паровозов, заключив конкретные между собой договоры, установив повседневный контроль и проверку их выполнения.**

Проведением краевого соревнования комсомольских паровозов, поможем железнодорожному транспорту края выйти в первые шеренги ударников 3 всесоюзного конкурса железнодорожного транспорта. **Поможем «железке» ударно завершить первую и победно встретить вторую пятилетку!**

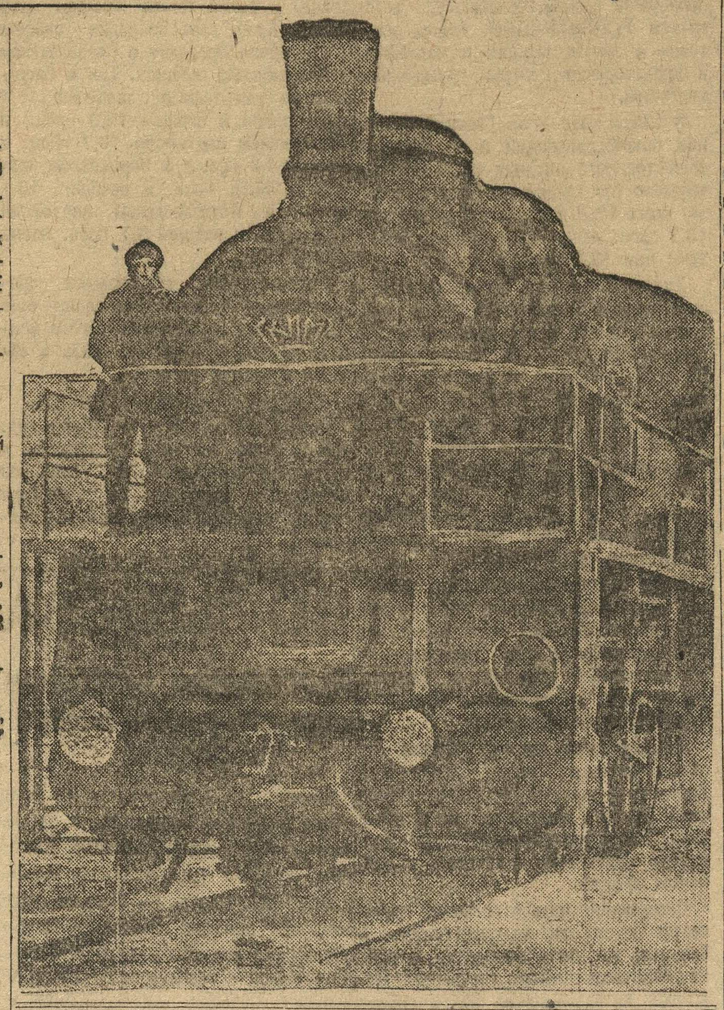

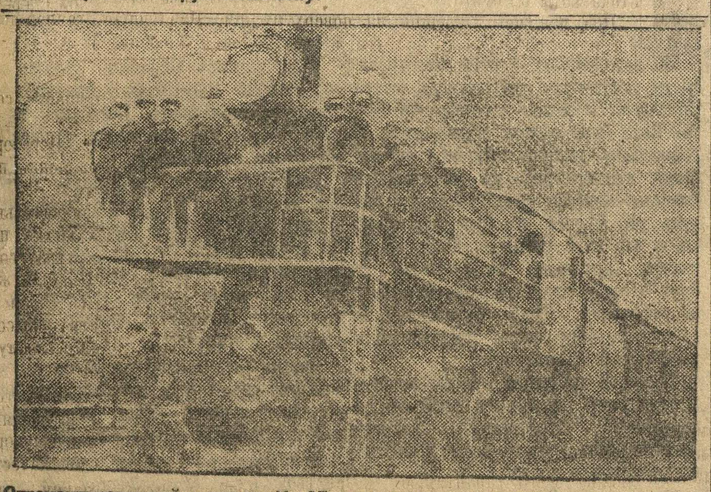

Отремонтированный паровоз № 87, под поездом с группой комсомольцев, работающих на нем во время ремонта (Алатырский район, ЧАССР).

ЕСТЬ ПАРОВОЗ!

К XV ГОДОВЩИНЕ ОКТЯБРЯ ЯЧЕЙКА ВЛКСМ ДЕПО АЛАТЫРЬ (ЧАССР) выпустила из ремонта ПАРОВОЗ № 87 по 4-й группе холодной промывки. В ночь с 29 на 30 октября паровоз встал на ремонт. КОМСОМОЛЬЦЫ ВЫШЛИ НА РАБОТУ и, под руководством монтера ГАФИДОВА, выпустили паровоз в положенный срок—61 час. КАЧЕСТВО РЕМОНТА УДОВЛЕТВОРИТЕЛЬНО. В борьбе за ремонт проявили себя ударниками: ВЯЛОВ Н., КУЗНЕЦОВ С., ВЯЛОВ И., НОВОЩИНОВ А., ГЕРАСИМОВ и МАКАРОВ. Из беспартийных: монтер ГАФИДОВ, ЕРОШКИН, ДОРОХОВ, ФРОЛОВ Д., ЕРОШКИН Д.

Благодаря ударной работе этих энтузиастов, настойчивому и хорошему руководству монтера Гафидова, ПАРОВОЗ ВЫПУЩЕН В СРОК.

Секретарь ячейки КСМ депо Алатырь КРЮКОВ.

ЯЧЕЙКА ПАРБРИГАД ДОЛЖНА СТАТЬ ПЕРЕДОВОЙ

В ячейке парбригад депо Горький Курской ж. д. насчитывается 48 комсомольцев. Нельзя сказать, что у ячейки сил для работы нет. Партяпро достаточное, партприкрепленных двое. **Но ячейка работу ведет слабо.**

Ячейка имела КСМ паровоз № 627, но потому, что она слабо руководила им, ни разу не заслушивала бригады о работе паровоза, результат таков, что при постановке в обточку паровоза оказались задраны буксовые челюсти и 4 кулисных борта заварены.

В ячейке царит самоуспокоение на том, что из 48 чел., соревнованием охвачено 42 чел. Если же взглянуть на качество соревнования, то выяснится, что ячейка **о нем ничего не знает. А между тем, дело—явно неблагополучно. Фактов срыва спаренной езды по вине молодежи в октябре больше всех. Из 14 прогульщиков в октябре, большинство ложится на молодежь, так как помощников и кочегаров большинство из молодежи, а их прогуляло 11 чел. Учет соцсоревнования ячейка не ведет. Как работает отдельный комсомолец, у секретаря скоро не узнаешь.**

С группоргами в ячейке работы не велось, бюро ячейки ни разу не собирало группоргов и не разрешало с ними вопросов изжития недостатков в работе. Группорги не собирали свои группы. Группы были организованы формально. С февраля месяца ячейка приняла в свои ряды только 7 чел., а беспартийной молодежи еще остается более 40 проц.

Ячейка не проводила никаких мероприятий в отдельности, например, с кочегарами и помощниками по чистоте паровозов и экономии топлива, а также изжитию прогулов.

Союзные дни в ячейке, из-за плохой массовой подготовки, проходят слабо. Например, 4 октября, на собрании было зарегистрировано 13 чел., а присутствовало 8 из 48. И это на собрании, где стоял вопрос о **«проверке обязательств комсомольцев».** Не удивительно, что на собрании был показан только один комсомолец Осадчий из школы ФЗС, который выполнил свое обязательство по оборудованию школьных мастерских. Ячейка до собрания обязательства комсомольцев **не проверяла,** к собранию же была проведена слабая подготовительная работа с молодежью, выступило при обсуждении вопроса только 2 и партприкрепленные.

Партприкрепленный **Антонов** только на партсобрании, где стоял его содоклад, узнал, что он прикреплен к комсомольской ячейке. Нужно сказать, что созданию такого положения в ячейке способствовала еще и «спокойная душа» бывшего секретаря **Котляревского,** который очень мало прилагал усилий для поднятия работы ячейки.

Надо надеяться, что новый секретарь тов. **Гумашов,** с помощью партприкрепленных и ячейкового комсомольского актива, в 3 всесоюзном конкурсе выведет ячейку из отстающих.

Укрепить работу вновь организованного комсомольского паровоза № 1.620 через живое руководство ячейки, организовать техническую и политучебу, поголовным охватом комсомольцев, развернуть плановую массовую работу по соцсоревнованию с молодежью, в отдельности среди кочегаров, помощников и машинистов, вести систематическую работу с группоргами,—таковы боевые задачи ячейки и с ними новое руководство должно справиться.

Ячейка целиком должна мобилизоваться на изжитие своих недостатков, а коллектив тяги должен в этом оказать ячейке практическую помощь, путем налаживания и участия в работе ячейки членов бюро коллектива и его актива.

ПАРОВОЗНИК.

В соревновании Москва—Горький—Урал—завоевать победу!

ДАТЬ ПРИМЕР—БЫТЬ ПЕРЕДОВИКАМИ!

СРЕДНЕ-ИВКИНСКИЕ КОМСОМОЛЬЦЫ ОБЕЗЛИЧИЛИ ПЕРЕДОВУЮ РОЛЬ В БОРЬБЕ ЗА ХЛЕБ

ИСКРОВЦЫ ПОЛУЧАЮТ ВЫСОКИЕ ДОХОДЫ

Колхоз «Искра», Арзамасского района, организовался в 1930 году из 29 бедняцких хозяйств. Трудно было работать в первое время—не было семян для посева, нехватало сена. Кулаки развернули бешеную агитацию против колхоза, доказывая везде и всюду, что колхоз—гибель для крестьянства.

Когда колхоз стал снимать первый колхозный урожай, то крестьяне единоличники на деле убедились в выгодности коллективного хозяйства. Было снято овса с 1 га в среднем по 100 пудов. Таких урожаев единоличник никогда не получал. В результате этих успехов в колхоз вступило еще 100 хозяйств.

В начале 1931 года колхоз реорганизован в промколхоз. Он выехал в поле, имея в своих рядах 306 хозяйств, 116 лошадей. Осенью получился недород и гралобитие—урожай снова незначительный. Под влиянием кулацкой агитации 20 хозяйств вышли из колхоза. Передовая часть колхозников не побоялась трудностей.

Уборка урожая в этом году дала хорошие результаты. При выдаче авансов колхозники получили на трудодень **по 4,5 кгр. ржи.** Кулак и его подпевалы, видя успехи колхоза, подняли агитацию о том, что весь урожай у колхоза будет взят государством. Но распределение урожая, доходы, полученные колхозниками, разбили попытку кулачества ввести дезорганизацию в колхоз. При распределе-

Ранее вышедшие хозяйства из колхоза вновь стали подавать заявления о приеме. Успехи колхоза показали

Комсомольская ячейка колхоза ударно помогает колхозу укреплять свое хозяйство. Многие комсомольцы, ударно работая, были не раз премированы.

Секретарь колхозной ячейки: Б. ТРИФОНОВ.

ПОБЕДАМИ ВСТРЕТИЛИ ОКТЯБРЬ

7 сельсоветов Сардыкского подрайона: Сардыкский, Кротовский, Дальковский, Батухинский, Больше-Булатовский, Мало-Булатовский, Больше-Корчинский, вступив между собой в социалистическое соревнование, выполнили план хлебозаготовок от 94 до 104 проц. Сочетая борьбу за хлеб с борьбой за лен и за финансовый план, колхозники и единоличники этих сельсоветов за 2 дня, с 25 по 27 октября, сдали красными обозами 200 центнеров высококачественного волокна. Колхозники и единоличники Б.-Булатовского сельсовета организовали красный обоз со льном в количестве 51 подводы.

Сельхозартель «1 Мая» Бармашевского сельсовета, выполнив план хлебозаготовок в количестве 510 центн. на 100 проц., к 25 октября выдвинула встречный план в подарок XV годовщине Октября,—в количестве 10 центнеров.

Благодаря правильной организации труда, четкой расстановке сил в борьбе за сокращение сроков сева и уборки, колхоз не имел совершенно потерь. В результате валовой доход колхоза вырос с 31 тыс. руб. в 1931 г. до 84 тыс. руб. в текущем году. Если в 1931 г. на трудодень колхозники натурой зерна получали 3,6 клгр., а деньгами не получали совершенно, то нынче, после выделения всех необходимых фондов, на трудодень приходится натурой 11 клгр. и деньгами 18 коп. Если в прошлом году колхозное хозяйство в среднем получило зерна 14 центн., то нынче получает 55 центн. Кроме этого, колхоз для участия в советско-колхозной торговле выделил зерна на 11.540 р.

Колхозы Верхне-Садинского сельсовета план хлебозаготовок выполнили на 100 проц., колхоз «Соловьевский» выдвинул и выполнил встречный план в 5 центн.

ЗА РУБЕЖОМ

6 МИЛЛИОНОВ ГОЛОСОВ ЗА СОВЕТСКУЮ СОЦИАЛИСТИЧЕСКУЮ ГЕРМАНИЮ

Телеграф приносит первые вести о результатах выборов в рейхстаг. **Компартия получила 5.971 тыс. голосов и 100 мандатов в рейхстаг** (соответственно—на июльских выборах **5.283 тыс. голосов и 89 мандатов), национал-социалисты—11.705 тыс. и 196 мандатов (13.746 тыс. и 230), социал-демократы—7.231 тыс. и 121 мандатов (7.589 тыс. и 133), националисты—3.062 тыс. голосов и 49 мандатов (2.181 тыс. и 37), Баварская народная партия—1.082 тыс. гол. и 18 мандатов (1.192 тыс. и 20).**

Цифры говорят о новой значительной победе компартии, получившей 688 тыс. новых голосов, о дальнейшем распаде партии национал-социалистов, потерявших более 2 миллионов голосов, о дальнейших поражениях социал-соглашателей.

Выборы не оправдали надежд фон-Папена о создании в новом рейхстаге правительственной коалиции из националистов и центристов. Последние выиграли значительно меньше голосов, чем ожидалось. Вместе с национал-социалистами и баварской народной партией они будут иметь в новом рейхстаге всего лишь 283 мандата, в то время как абсолютное большинство—больше половины всех мандатов рейхстага составляет минимум 288 мандатов.

Потери национал-социалистов произошли главным образом за счет отхода рабочих и безработных, обманутых гитлеровской демагогией, и отхода в лагерь правительственных партий—националистов и центристов — крупных промышленников и землевладельцев.

Социал-демократы, как отмечает либеральная печать, понесли поражение в тех промышленных районах, где недавно происходили стачки и где таким образом, особенно ярко выявилось предательство социал-реформистов и их вождей. Таков, например, итог в Гамбурге, Берлине и др. городах.

Победы компартии—красноречивое доказательство правильности большевистского анализа соотношения классовых сил в стране, данного первой конференцией германских большевиков, наглядное подтверждение правильности тезисов XII пленума ИККИ. Стачка транспортников, возглавляемая революционной профоппозицией и КПГ, перекличка с пролетариатом Франции, равно как и целый ряд последних массовых мероприятий, говорят о том, что коммунисты Германии, учли наказы Исполкома Коминтерна и по-боевому, по-большевистски разрешают поставленные перед ними Исполкомом задачи. Успех КПГ именно и заключается в том, что она мобилизовала «миллионные массы трудящихся на защиту их насущных интересов против фашизма, против чрезвычайных декретов, против национализма и шовинизма» и широко развернула экономические и политические стачки, борьбу за пролетарский интернационализм, за решительное усиление профсоюзной работы. Лозунги «Красного списка»—лозунги пролетарской диктатуры, четко противопоставленные лозунгам фашистской диктатуры и лозунгам социал-демократов, обеспечили подачу 6.000.000 голосов за советскую социалистическую Германию.

Большевики Германии, как истинные коммунисты, не обольщаются успехами парламентской борьбы и четко заявляют о том, что «как не значительна была победа на выборах, исход великой борьбы классов будет решен вне парламента» («Ди Нахрихтен»—орган компартии).

РУЗВЕЛЬТ—ПРЕЗИДЕНТ САСШ

АГЕНТСТВО «АССОШИЭТД ПРЕСС» СООБЩАЕТ, ЧТО ПРЕЗИДЕНТОМ САСШ ИЗБРАН КАНДИДАТ ДЕМОКРАТИЧЕСКОЙ ПАРТИИ РУЗВЕЛЬТ. Собственно, прямого голосования не производилось—выборы были двухстепенны, но выборы «выборщиков» предопределяют судьбу президентского места.

Произойдут ли в связи с этим какие-либо серьезные изменения в политики САСШ? Предвыборные выступления Рузвельта, ровно как и программы демократической партии, не дают основания ожидать перемены правительственного курса.

Возмущение политикой «президента процветания» нашло свое отражение в отколе от республиканской партии его левого крыла, возглавляемого Лафалтеном.

За Гувера голосовали, в основном, мелкие буржуа города, надеющиеся еще на то, что партия республиканцев выведет страну на широкий путь «просперити»—процветание.

Наибольшую победу демократы одержали, очевидно, в Южных штатах, где кризис разорил тысячи и десятки тысяч фермеров.

СОЦИАЛ-ДЕМОКРАТЫ: (Капитал наш хозяин, каково у него лицо—нам безразлично).

Заграницей

„МИР ШАГАЕТ В НОГУ С СОВЕТАМИ“

Государственный аппарат буржуазных стран задолго готовился к празднествам XV-летней годовщины Октябрьской революции. Ряд крупнейших городов Китая, Чехословакии, Румынии, Польши были об'явлены на военном положении. Усиленные патрули полиции, вооруженные газовыми бомбами, дубинками, кастетами и проч. артрибутами полицейского вооружения, вышли на улицы в день годовщины с целью предупредить выступление пролетариата.

Надо ли подчеркивать, что никогда еще эти меры не могли сломить пролетарские демонстрации торжества победы рабочего класса на одной шестой земного шара?

◆◆ В Будапеште (Венгрия), где особо свирепствовал полицейский террор, революционные собрания, посвященные годовщине Октября, проведены нелегально.

◆◆ **В Шанхае,** об'явленном на военном положении, демонстрация рабочих задержали трамвайное движение на четырех линиях. Во всех районах города вывешено большое количество плакатов, призывающих к революционному национальному единству, к борьбе с международным империализмом, против раздела Китая.

◆◆ **В Чехословакии, в Праге, Иглау, Яроммерке, Асше** и друг. городах проведены торжественные юбилейные собрания, на которых присутствовали тысячи рабочих. 7 ноября компартия в крупнейшем зале Праги провела шеститысячный митинг, на котором выступали вожди компартии Гакен, Готвальд и друг. Митинги состоялись и во многих центрах Чехословакии.

Советское полпредство со всех концов страны получило много приветствий от рабочих, трудящейся интеллигенции, научных, литературных обществ и друг. Либеральные журналы посвящают специальные выпуски достижениям СССР. Даже орган министерства «Прагер Прессе» признает, что большевики «доказали возможность существования общества, двигателем которого не является частная собственность».

◆◆ **В Вене** состоялось 13 многолюдных коммунистических митингов, на которых многие социал-демократические рабочие заявили о своем вступлении в компартию. **Многолюдные революционные митинги состоялись во многих провинциальных городах Австрии.**

Рапорты побед

РАПОРТ УСПЕХОВ И ДОСТИЖЕНИИ МУРОМА

МУРОМ. (Крайроста). XV годовщина Октябрьской революции ознаменована громаднейшими победами.

Муромский паровозо-ремонтный завод за лучшую работу по всесоюзному конкурсу ремонтных заводов получил всесоюзное переходящее красное знамя. Завод им. Шляпникова октябрьскую программу выполнил на 104 проц., «Станкопатрон» на 103 проц.

По далеко не полным сведениям, по предприятиям подано более **200 заявлений о вступлении в партию.** На паровозоремонтном подано 98, депо Муром—45, «Станкопатроне» — 25, фабрике им. Войкома—20 и т. д. На предприятиях организовано вновь более 50 хозрасчетных бригад, сотни рабочих об'явили себя ударниками.

В деревнях—Шишлово, Морозово организованы колхозы. В связи с подготовкой к празднованию Октября, в колхозы вступило более 100 хозяйств.

Демонстрация 7 ноября прошла в Муроме с большим под'емом, в ней участвовало около 15.000 трудящихся.

Производственным энтузиазмом встретили XV годовщину

ПАВЛОВ. (Крайроста). Мощным под'емом производственного энтузиазма, новым притоком лучших ударников в ряды ленинской партии отметили XV годовщину Октября рабочие и артельщики Павловского района. За время подготовки к Октябрьской годовщине 2[illegible]6 ударников подали заявления о вступлении в партию.

Рабочие передовых заводов, цехов и промколхозов с честью выполнили октябрьские обязательства, данные ленинградским рабочим.

Делегатам крайконференции по ширпотребу

СЕГОДНЯ, В 6 ЧАСОВ ВЕЧЕРА, в Большом зале Крайкома ВКП(б) (Кремль, Дворец Свободы), **открывается ПЕРВАЯ ГОРЬКОВСКАЯ КРАЕВАЯ КОНФЕРЕНЦИЯ ВЛКСМ ПО ШИРПОТРЕБУ.**

На открытие конференции приглашаются комсомольцы промартелей, утильцехов, предприятий легкой промышленности и комсомольский актив Сормовского, Канавинского, Свердловского, Борского и Автозаводского районов.

Делегаты мандаты на конференцию получают в Крайкомоле с 10 час. утра до открытия конференции.

КРАЙКОМ ВЛКСМ.

Собрание писателей

созывается 12 ноября в 6 часов веч., в помещении редакции «Горьковская Коммуна».

На повестке дня: доклад об итогах пленума оргкомитета союза советских писателей СССР.

Приглашаются литкружковцы и весь писательский актив.

Отв. редактор В. СИЛАЧЕВ.
Издатель: ИЗДАТЕЛЬСТВО «ГОРЬКОВСКАЯ КОММУНА».

Адрес редакции: Кремль, Дворец Свободы, 3 этаж, тел.: отв. редактор—26—37, секрет.—26—50, общий—4—07. Ночная редакция 7—70. Рукописи не возвращаются. Условия подписки: на 1 мес.—60 коп., 3 мес.—1 р. 80 коп., 6 мес.—3 руб. 60 коп.

КРАЙЛИТ № 351. ТИРАЖ 20.000 ЭКЗ. «ПОЛИГРАФ», г. ГОРЬКИЙ. ул. Фигнер, 32. РАЗМЕР: 44 × 62½.