Цена 3 коп. Пролетарии всех стран, соединяйтесь!

Ленинская СМЕНА

2 декабря 1932 г. № 278 (1087)

ОРГАН ГОРЬКОВСКОГО КРАЙКОМА И ГОРКОМА ВЛКСМ | ГОД ИЗДАНИЯ 4.

ВСЕМ ОБКОМАМ И РАЙ[illegible] КРАЯ

ВЫПОЛНЕНИЕ ДИРЕКТИВЫ КРАЙКОМА ПАРТИИ О ВЫДЕЛЕНИИ СЕМЕННЫХ ФОНДОВ К ПЕРВОМУ ДЕКАБРЯ В РАЗМЕРЕ [illegible] ПРОЦ. ПЛАНА НАХОДИТСЯ ПОД УГРОЗОЙ СРЫВА. НА 26 НОЯБРЯ ЗАСЫПАНО ТОЛЬКО 10 ПРОЦ. ПЛАНА. БОЛЬШИНСТВО РАЙОНОВ К ЭТОЙ РАБОТЕ ЕЩЕ НЕ ПРИСТУПИЛО.

БЮРО КРАЙКОМА КАТЕГОРИЧЕСКИ ТРЕБУЕТ ОТ ВСЕХ СЕКРЕТАРЕЙ РАЙКОМОВ И ОБКОМОВ, НАРЯДУ С ВЫПОЛНЕНИЕМ ПЛАНОВ ГОСУДАРСТВЕННЫХ ЗАГОТОВОК, НЕМЕДЛЕННО РАЗВЕРНУТЬ РАБОТУ ПО ЗАСЫПКЕ СЕМЕННЫХ ФОНДОВ С РАСЧЕТОМ ВЫПОЛНЕНИЯ **К 1 ЯНВАРЯ 90 ПРОЦЕНТОВ, К 15 ЯНВАРЯ — 100 ПРОЦ. ПЛАНА.**

КРАЙКОМ СТОЛЯР.

ПРОВЕРКА КЛАССОВОЙ БОЕСПОСОБНОСТИ

Кулак, буржуазные элементы и их агентура оказывают бешеное сопротивление социалистическому наступлению на фронте борьбы за организацию рабочего снабжения и развертывание советской торговли.

Наши классовые враги пытаются помешать укреплению и развитию социалистического товарооборота и улучшению обслуживания рабочих и широких масс трудящихся. Пользуясь нашим ослаблением классовой бдительности, враг пытается проникнуть в поры кооперации и госторговли для того, чтобы изнутри дезорганизовать дело рабочего снабжения. Его разлагающей работе часто способствует непомерная раздутость, излишние и искусственно созданные звенья аппаратов госторговли и кооперации.

Иногда эта раздутость, лишние надстройки являются прямым действием классового врага и его агентуры, чтобы создать препятствия для развития товарооборота и обслуживания трудящихся, чтобы, укрываясь за этими надстройками, сделать наш кооперативный и торгующий аппарат неповоротливым и недоступным для рабочего потребителя.

Улучшение рабочего снабжения, развертывание советской торговли являют собой те позиции фронта социалистического наступления, где на основе дальнейшего развития производственной базы происходит укрепление смычки рабочего класса с широчайшими массами колхозников и трудящегося крестьянства. Именно здесь агенты наших врагов—правые и «левые» оппортунисты—пытаются атаковать линию партии и, используя отсталые, обывательские настроения отдельных групп и группочек среди рабочих, разоружить массы перед лицом трудностей нашей борьбы и роста. Вот почему классовая борьба на этих позициях требует исключительного внимания и бдительности комсомола как верного и первейшего помощника нашей партии.

Практическое участие комсомольских организаций в этой борьбе до сих пор **все еще недостаточно.** Врид[illegible] в нашем союзе можно сейчас обнаружить такую ячейку или комитет, которые бы не писали по поводу своего участия в развитии советской торговли и снабжении рабочих—деклараций, резолюций и постановлений. Но классовая борьба и на этом участке меньше всего требует от комсомола деклараций. От комсомольск[illegible] ячейки, комитета **требуется ясное понимание идейной сущности мероприятий партии и правительства, вооружения широчайших масс молодежи этим пониманием, а главное, настойчивое, повседневное осуществление этих мероприятий.**

Действия классового врага и его агентов в госторговле и кооперации находят свое выражение, в частности, в такой форме, как расхищение, разбазаривание и спекуляция товарными фондами, которые в порядке централизованного снабжения должны распределяться среди рабочих наших фабрик и заводов.

Во многих случаях эти злоупотребления проходят безнаказанно и буквально на глазах наших комсомольских организаций. Это свидетельствует **о недооценке и непонимании величайшей важности борьбы против тех, кто покушается на товарные и продовольственные ресурсы, составляющие часть общественной собственности—основы нашего пролетарского государства.**

Непонимание к фактам прямого и скрытого воровства у государства, нежелание раскрыть их классовую сущность, увидеть за ними прямые или косвенные действия классового врага означает примиренчество к врагам пролетарского государства. **И мы в праве считать того комсомольца, ту ячейку или тот комитет, которые проходят мимо фактов обкрадывания государства, пособниками врага и его агентуры.**

Жесткость и суровость требований, пред'являемых к комсомолу, определяются ходом нашего социалистического строительства. Успех этого строительства во многом зависит **от организации массового учета и контроля не только в производстве, но и в распределении продуктов.** Задача комсомола состоит в том, чтобы помочь партии развернуть социалистический товарооборот, так организовать дело рабочего снабжения, чтобы ни один продукт, отпускаемый для рабочего, честно, без прогулов создающего материальные ценности страны, не попадал в руки лодыря, тунеядца и спекулянта. И для этого от нас требуется помощь партии в организации **культурной советской торговли, в создании проверенных кадров этой торговли, в хорошем, инициативном, добросовестном обслуживании рабочего-потребителя, обслуживании которое способствует повышению производительности труда и укреплению социалистических форм хозяйства как в городе, так и в деревне.**

Нужна проверка работы комсомольцев в кооперации так, чтобы **повысить идейное значение нашей работы за прилавком, чтобы укрепить его лучшими комсомольцами и расставить их так, чтобы повсюду был зоркий контроль, сигнализирующий партии о малейших недостатках в советской торговле.**

Закончившийся вчера пленум Центрального комитета ВЛКСМ исключительное внимание уделил вопросам организации образцовой работы комсомола в кооперации и госторговле, закрепив непосредственно за целым рядом обкомов и крайкомов магазины и рабочие столовые. Вокруг этих магазинов и столовых, так же как и во всех органах рабочего снабжения, наша обязанность—**создать массовый контроль и силами легкой кавалерии, различных добровольных групп бдительно охранять фонды рабочего снабжения, следить за правильным распределением этих фондов.**

Отряды легкой кавалерии, сотни тысяч комсомольцев, молодых рабочих должны быть призваны на дозор, чтобы каждый день и каждый час неусыпно следить за тем, насколько правильно расходуются товары, поступающие в кооператив, насколько правильно расходуются продукты, идущие в котел рабочей столовой или фабрики-кухни.

Но нужно организовать не только контроль и учет за продвижением и расходованием товара. Нужно помочь партии в том, чтобы вызвать к жизни больше товарной массы, чтобы, преодолевая иждивенческие настроения, расширять местные базы продовольственных ресурсов.

Совершенно очевидно, что использование всех этих многочисленных продовольственных ресурсов **возможно только в том случае, когда к этому делу будут привлечены самые широкие слои нашей общественности, в том числе комсомольцев и рабочей молодежи.**

Тов. Каганович в своем докладе об итогах сентябрьского пленума ЦК говорит:

> «Мы должны также всемерно поддержать самодеятельное подсобное хозяйство рабочих, разведение рабочими семьями кур, кроликов, свиней, коз, огородов, пчел, в особенности это относится к предприятиям области...»

Однако до сих пор еще во многих местах существует «левацкая» недооценка этих хозяйств. Если раньше, до революции, собственные домашнее хозяйство привязывало рабочего к капитализму, то теперь самодеятельное и подсобное хозяйство способно поднять его материальное благосостояние и тем самым укрепить наше пролетарское государство.

Мы должны взять на себя почин и дело помощи в развитии индивидуального животноводства и птицеводства. Выкормить свинью или кролика—разве это невозможно сделать комсомольцу? Мы должны разоблачать пренебрежительное, барское отношение к этому делу, рассуждения о том, что это, мол, не дело комсомольца, что якобы в период социализма этой «кустарщиной» не пристало заниматься рабочему; мы должны раз'яснять, что такое хозяйство служит делу улучшения рабочего снабжения, а следовательно, и поднятию производительности труда.

Партия ждет и требует от комсомола, как от своего помощника, энергичной, инициативной, боевой помощи в улучшении рабочего снабжения, и мы должны мобилизовать весь арсенал своей инициативы, помня, что «нет более почетной задачи... как дело улучшения положения рабочих» (Каганович).

Мы должны развернуть самое широкое движение, построенное на добровольных началах, вокруг изыскания новых, добавочных резервов для удовлетворения материально-бытовых запросов трудящихся масс.

Организация добровольного актива вокруг заводского пригородного хозяйства, свинарников, крольчатников, молочных ферм, сдвижение лучших комсомольцев-ударников на работу в кооперации, поощрение этой работы, наконец, широчайшее развертывание самых разнообразных форм любительства—охоты, рыбной ловли, пчеловодства, разведения рыбы и т. д.—вот те формы, которые должны быть призваны и мобилизованы комсомолом.

Объединим молодых любителей в добровольных дружинах, группах и инициативных ядрах! Поможем организовать их инициативу и обеспечим свое влияние в этих инициативных и добровольных об'единениях!

Комсомольские организации деревни на основе решительной борьбы с кулацким саботажем, на основе организационно-хозяйственного укрепления колхозов должны всемерно способствовать развитию колхозной торговли, решительно борясь с перекупщиками, спекулянтами и с отдельными заготовителями, взвинчивающими цены.

От них требуется борьба за изыскание дополнительных продовольственных ресурсов в колхозе и организацию новых источников производства продуктов питания.

От комсомольцев города и деревни требуется развернутая борьба за увеличение предметов широкого потребления, за изыскание новых видов сырья, требуются максимальная мобилизация внутренних ресурсов и правильная организация труда.

Только четкое понимание всех этих задач, только усвоение огромного значения дела развития рабочего снабжения и советской торговли позволит нам оказать действительную помощь партии в этой борьбе. **И в ней будут проверяться наша классовая боеспособность, наша преданность генеральной линии партии.**

Повышение активности комсомола на фронте рабочего снабжения и развития социалистического товарооборота, решительное преодоление трудностей—вот чем мы должны отвечать на сопротивление классового врага и подрывную работу его агентуры — правых и «левых» оппортунистов.

Передовая «К. П.».

К ТЕХНИЧЕСКОЙ ИНТЕЛЛИГЕНЦИИ

Из речи тов. В. МОЛОТОВА

на V всесоюзном с'езде инженеров и техников 26 ноября с. г.

I. Политика, массы и техническая интеллигенция

Товарищи! Разрешите, прежде всего, передать настоящему с'езду и в его лице всей массе инженеров и техников горячий товарищеский привет от Центрального Комитета большевистской партии и Совета Народных Комиссаров Союза **(бурные аплодисменты).**

Настоящий с'езд собрался в момент, когда рабочий класс нашей страны подводит итоги пятнадцатилетию Октябрьской революции. Ответ на вопрос о том, в чем заключаются эти итоги, имеет громадное политическое значение, глубоко затрагивая интересы не только СССР, но и всех классов в капиталистических странах.

Пятнадцатая годовщина Октября—великая дата в истории международной пролетарской революции, в истории решающей борьбы коммунизма с капитализмом. Для пролетария и для трудящегося крестьянина, где бы и в какой бы стране они ни жили, представляются теперь широчайшие возможности сравнить жизнь трудящегося человека при современном, гниющем на корню, капитализме и при пролетарской диктатуре, строящей социализм в советской республике. Нельзя сомневаться в том, что рабочий и любой трудящийся, имеющий способность разобраться в основных фактах и событиях последнего пятнадцатилетия, поймет, какой основной вывод из этого он должен сделать. Этот вывод неизбежно будет заключаться в том, что никакие, действительно еще имеющиеся трудности у трудящихся советской страны нельзя даже отдаленно сравнивать с положением рабочих и всей трудящейся массы в условиях провала существовавшей еще недавно неустойчивой стабилизации капитализма, в условиях трехлетнего мирового экономического кризиса, невиданной безработицы и вопиющей нищеты многих миллионов людей в странах с господством капиталистов. С другой стороны, растущий энтузиазм строителей социализма в рабочих и колхозных массах СССР является лучшим ответом на вопрос об отношении трудящихся нашей страны к делу Октябрьской революции. Понятно поэтому, что в широких массах рабочего класса за пределами Советского Союза все больше крепнет убеждение в том, что их лучшее будущее неразрывно связано с судьбами Октябрьской революции и ее международными перспективами. Факты говорят за то, что никакими маневрами фальшиво-социалистических партий в Европе и в Америке уже нельзя скрыть нарастающего революционного возмущения в массах пролетариев, переходящих окончательно на сторону международной социалистической революции.

Все эти основные вопросы политики не могут не стоять и перед технической интеллигенцией. В этой среде, конечно, нет полного единства в оценке итогов Октябрьской революции. Этого единства нельзя ожидать хотя бы потому, что социальные корни отдельных прослоек инженерно-технической массы весьма различны. Значительная часть старых специалистов связана в прошлом с буржуазными слоями. Наряду с мощной струей новых специалистов из пролетарской молодежи, в среде технической интеллигенции весьма значительны кадры работников, связанных с непролетарскими, мелкобуржуазными слоями. За последние полтора десятка лет социальный состав и политическая физиономия технической интеллигенции значительно изменились. Не может быть сомнения в том, что в теперешних ее кадрах решающее большинство стоит твердо на платформе Октября. Нельзя также забыть о том политическом переломе в нашу сторону, который произошел за последнюю пару лет среди старых, наиболее квалифицированных кадров инженеров и техников.

Тем с большей энергией мы должны бороться за то, чтобы обеспечить сознательную и активную поддержку большевистской политики советской власти со стороны всей массы технической интеллигенции. Без такой поддержки нельзя обеспечить победоносного строительства социализма.

Капиталисты, находясь у власти, не втягивают инженеров и техников в дела политики. У них и здесь проводится своеобразное разделение труда. Капиталисты стремятся к тому, чтобы трудящиеся, и в том числе инженеры и техники, поменьше занимались политическими делами. Для этого у господ капиталистов имеются специально патренированные в буржуазной политике деляги, «специалисты» по обузданию революционных рабочих, «специалисты» по приступлению классовой — бдительности трудящихся, «специалисты» по распространению и укреплению всякого рода политических и религиозных предрассудков, выгодных буржуазии с точки зрения сохранения ее господства.

Так обстоит дело в буржуазных странах. У нас специалисты находятся в совершенно другом положении.

Капиталисты не могут обойтись не только в своей внешней, но и в своей внутренней политике без «тайной дипломатии», без политических секретов от рабочих и от трудящихся вообще.

У нас другое положение, прямо противоположное положению в капиталистических странах.

Большевики за то, чтобы втягивать инженеров и техников в политику. Большевики стоят за то, чтобы инженеры, техники и агрономы были сознательными и активными участниками политической борьбы,—разумеется, на стороне рабочего класса и трудящихся, конечно, для того, чтобы окончательно добить буржуазию и всякое ее влияние.

Маска нейтральности делу не помогает. Она в лучшем случае является показателем глубокой общественной отсталости гражданина, хотя бы это и был человек с дипломом и с «именем». Мы помним и о том, что в среде технической интеллигенции, под влиянием тех или других обстоятельств, могут быть и теперь и даже неизбежны политические колебания в момент обострения классовой борьбы. Из этого большевики делают тот вывод, что нужно снова и снова обращаться к технической интеллигенции, с раз'яснением своей политической линии, со своим анализом фактов общественного развития и классовой борьбы, и ставят своей задачей не свертывание, а расширение и углубление политической работы в инженерно-технической массе.

Это вытекает из жизненных потребностей советской власти, из коренных интересов социалистического строительства. На деле строительства социализма коммунисты смотрят как на дело большевистского воспитания и организации масс под знаменем их освобождения от эксплоатации и духовного рабства, в цепях которого буржуазия держит трудящихся. Поэтому большевики снова и снова ставят перед колеблющимися элементами технической интеллигенции вопрос о выборе пути, вопрос о том, с каким **руководящим** классом—с пролетариатом или с буржуазией?—они хотят итти. «Нейтрализм» в этом вопросе на деле означает поддержку буржуазии,—когда у власти стоят капиталисты или, в лучшем случае, межеумочное положение между пролетариатом и буржуазией,—когда, как теперь, идет «последний и решительный бой» пролетариата с буржуазией. Пора бы понять, особенно людям, которым доступны книги и изучение исторических фактов, что в самом жалком положении оказываются те из них, которые даже после событий последних пятнадцати лет не разобрались в элементарных вопросах классовой борьбы, определяющих судьбы стран и народов. Составить же себе правильное представление о смысле общественной борьбы классов нельзя, не поняв того, что у власти может стоять только один из двух современных классов — капиталистическая буржуазия или социалистический пролетариат. Промежуточные же слои и классы не могут играть **руководящего** значения, а исторически поставлены либо в пассивное положение была при буржуазии и помещиках, либо—союзника пролетариата, несущего на своем знамени борьбы освобождение всех трудящихся от гнета и эксплоатации буржуазии.

Мы ставим эти **основные политические** вопросы перед всей инженерно-технической массой, добиваясь и здесь действительной сознательности, без чего обходился буржуазный строй, но без чего не может обойтись страна советов, строящая социализм. Одну из своих важнейших задач мы видим в том, чтобы обеспечить скорейший и окончательный переход всей инженерно-технической массы на сторону диктатуры пролетариата для самого активного участия в деле социалистического перевоспитания масс под руководством большевистской партии.

Мы много пишем и говорим о нашем строительстве, о пуске новых заводов и фабрик, о работе действующих предприятий. Значение нашего строительства заключается не только и даже не столько в количестве работающих и сооружении новых предприятий, сколько в той внутренней жизни, которая идет в этих заводах, фабриках и на новостройках при диктатуре пролетариата. Решающее значение имеет **содержание** той работы, которая ведется нашей партией, советами, профсоюзами, комсомолом и другими организациями в этих предприятиях и на новостройках. Старым специалистам особенно должно быть понятно то принципиальное изменение в жизни промышленных предприятий, которое произошло у нас после Октябрьской революции. При всех недостатках работы отдельных наших партийных, советских, хозяйственных, профсоюзных и комсомольских организаций нельзя не видеть того что наши заводы и шахты, фабрики и мастерские живут новой жизнью, дышат другим, не старым воздухом. Они, наши предприятия, превратились в школы социалистического воспитания трудящихся...

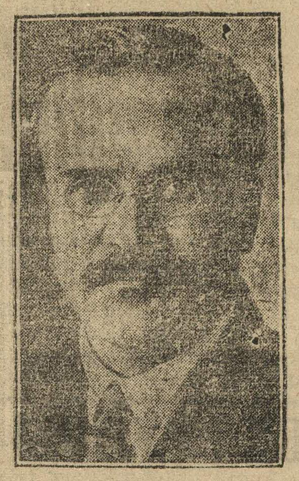

Насколько велики в этом отношении наши успехи, мы видим из того, что партия смогла во второй пятилетке поставить перед собой задачу полной ликвидации капиталистических элементов, уничтожения классов и превращения всей массы трудящихся в сознательных и активных строителей бесклассового социалистического общества. И эта задача не фантастическая, а исторически, всем ходом борьбы и событий выдвинутая перед пролетариатом — руководящей силой нашей страны.

Техническая интеллигенция стоит на передовых позициях строительства нового общества, и от роста ее политической сознательности и научно-технической квалификации, столь необходимой для управления промышленными, сельскохозяйственными и транспортными предприятиями, зависит многое, очень многое.

У Советского Союза большие задачи, которые нигде и никогда не решаются без борьбы, без трудностей. Мы идем вперед не по гладкому паркету и не по накатанной дороге. Нам приходится пробираться с большой борьбой, преодолевая отдельные попытки организованного контрреволюционного сопротивления и встречаясь на каждом шагу с препятствиями стихийного порядка, особенно в деревне. На каждом новом этапе пролетарской революции серьезный успех дела зависит от нашего упорства в борьбе, от нашей способности преодолевать все и всякие трудности. К счастью, мы уже можем сказать, что через главный хребет наших **внутренних** трудностей мы перешагнули. Ленинский вопрос—«кто кого?» — решен в нашей стране окончательно и бесповоротно.

Победа одержана благодаря тому, что за все эти годы наша партия уверенно стояла на своих большевистских позициях, давая принципиальный и практический отпор всем и всяким врагам ленинизма из оппортунистического лагеря. Мало ли было нападений на эти позиции и подкопов изнутри под нашу работу со стороны разных буржуазных перерожденцев-оппозиционеров. Битыми оказались они, битыми оказались господа перерожденцы всех мастей, в то время, как наша партия росла и крепла. Нельзя забывать об этих уроках и теперь, когда буржуазно-оппозиционные перерожденцы заговорили на языке откровенной белогвардейщины, на языке всех этих Рютиных и их закулисных вдохновителей.

Советская власть поставила перед собой задачу построения бесклассового социалистического общества, и в этом, как известно, основной смысл Октябрьской революции. Но было бы сугубой наивностью сделать из этого тот вывод, что осуществление задачи построения бесклассового общества может происходить без жесточайшей классовой борьбы. Как раз наоборот. В период, когда мы по всему фронту организованным напором всей рабочей и колхозной массы принимаемся за это дело, классовый враг, разбитый и придавленный, делает отчаянные попытки сопротивления и, неспособный к открытой борьбе, проявляет дьявольскую живучесть и изворотливость в своем скрытом вредительстве и изощренной политической сплетне, ведя с советской властью всяческую борьбу такими методами, к которым в нашей среде нередко еще нет достаточной бдительности. Но все эти отчаянные и разнообразные попытки антисоветской борьбы—лишь жалкие остатки былой силы буржуазных антисоветских сил. Для борьбы с ними у нас достаточно средств. Надо только их держать в должной боевой готовности.

ССCР с его большевистской политикой никакие внутренние враждебные силы не страшны. Наша политика проверена опытом многомиллионных масс на огромной территории с ее многочисленными национальностями, отличающимися огромным разнообразием производственно-технических условий хозяйственной жизни, различием в языке и разнообразием бытовых черт и привычек. Представление о всемирно исторической силе и значении ленинизма будет тем полнее, чем яснее мы представим себе его роль в деле переустройства и социалистического воспитания масс со всем различием их прошлой судьбы и разнообразием современного их национального облика.

II. Организационно-практические задачи, деревня и вопрос о кадрах

Итак, главная политическая задача пролетарской революции в СССР разрешена—социализм одержал победу. Этим ни в какой мере не умаляется значение политических вопросов, стоящих перед нами. Но этим должно быть подчеркнуто особое значение в данных условиях **организационно-практических** задач. Наша задача — перенести политику в наши практические дела, подняв тем самым на новую высоту осуществление задачи действительного единства политического направления и практической работы в СССР.

У нас громадные организационно-практические задачи в области промышленности и транспорта. Стоит только представить себе, сколько у нас действует теперь всякого рода промышленных и транспортных предприятий и сколько строится вновь заводов, фабрик, шахт, электростанций, железнодорожных, водных и других путей сообщения. Для обеспечения хорошего управления всей этой массой государственных предприятий нам нужно еще много работать над улучшением организации всего этого дела и отдельных многочисленных его участков.

Однако, организационные задачи в этой области несравнимы с исключительными организационно-практическими трудностями, которые мы должны теперь преодолеть в сельском хозяйстве, в деревне.

Несколько лет тому назад, когда у нас было незначительное количество колхозов и небольшая сеть совхозов, наши организационные задачи в деревне были гораздо проще. Организовать бедноту и сплотить бедняцко-середняцкую массу для борьбы с кулаком, провести ряд основных государственных и партийных мероприятий мы научились делать неплохо уже, скажем, пять лет тому назад. Но зато в организации социалистических форм хозяйства мы имели лишь самый незначительный опыт.

С тех пор положение в деревне коренным образом изменилось.

За последние три—четыре года колхозы и совхозы заняли здесь господствующее положение. Достаточно сказать, что весенние посевы этого года на 80 проц. были проведены колхозами и совхозами и только на 20 проц. крестьянами-единоличниками. Это могло произойти только в результате того, что в СССР налицо свыше 200 тыс. колхозов и свыше 5 тыс. совхозов и кооперов.

Но каждому понятно, что по-настоящему организовать дело в этой огромной массе совхозов и колхозов—исключительно трудная задача. Для этого, прежде всего, нужно иметь десятки и сотни тысяч квалифицированных специалистов по различным отраслям крупного сельского хозяйства. Из этого следует лишь одно: в последний период перед нами встали крупнейшие проблемы в области создания кадров специалистов для различных отраслей крупного социалистического хозяйства и эти кадры в своей основной массе не могут не выдвигаться самим колхозным движением, не могут не вырасти на базе победоносного колхозного строительства, несмотря на все и всякие трудности теперешнего периода организации колхозов.

Кадры организаторов и технических специалистов крупного сельского хозяйства растут и вырастут в процессе самой борьбы за колхозы, за их укрепление. Но это не означает, что мы можем закрывать глаза на те особые трудности данного момента, с которыми мы имеем дело в колхозном и совхозном строительстве. И это не просто организационные трудности технического порядка и не просто недостаток грамотных в вопросах сельского хозяйства людей. Нет, дело обстоит гораздо сложнее,—и здесь организационные задачи переплетаются с задачами политическими самым тесным образом.

Конечно, кулак не является теперь силой, которая может вести открытую борьбу. Нет, он оттеснен на задний план, крепко побит и отошел в тень. Но, помимо всего прочего, разве в 200 тысячах новых колхозов, а также и в совхозах, мало щелей и дыр, которых нам отсюда, сверху, не видно, но которые являются достаточно удобными для того, чтобы в них гнездиться антисоветским элементам из разбитых нами рядов кулачества, купечества, офицерства и пр. и пр.? А сколько среди этих бывших людей, ничему за годы революции не научившихся и отнюдь не примирившихся с новым строем, сколько среди этих осколков старого строя обиженных и обозленных, прячущих до «удобного» момента свою буржуазную злобу и антисоветскую ненависть! И, наконец, сколько этого рода врагов проникло в наши предприятия и учреждения, а тем более в колхозы и в совхозы в глухих и отдаленных местах!

С их стороны мы не можем ждать ничего другого, кроме бешеного, но ловко маскируемого сопротивления всей нашей трудной работе в деревне, когда мы ведем работу по улучшению хозяйства в колхозе, когда мы ведем борьбу за повышение урожайности колхозных полей, когда мы организуем посевную кампанию, уборку, молотьбу и хранение колхозного хлеба. Что-что, а вести скрытую, разлагающую антисоветскую работу в колхозе, прикрываясь «друзьями» колхозников для сознательного противопоставления интересов отдельных элементов интересам колхозной массы в целом, подталкивая ловкой игрой на частнособственнических настроениях колхозников неустойчивую их часть, к расхищению колхозного имущества и тем самым организуя воровство в колхозах, саботируя хлебозаготовки и другие государственные задания под предлогом необеспеченности нужд колхоза, проталкивая в аппараты колхозов «своих» людей в счетоводы и т. п., и с целью дискредитации самой идеи колхоза, всячески раздувая недостатки работы отдельных, более слабых, но верных советской власти руководителей колхозов—все это и многое другое нередко имеет место в теперешних колхозах. При слабости наших партийных кадров в деревне и при наличии среди деревенских коммунистов—руководителей известной части политически неустойчивых, а иногда и политически переродившихся людей, для разлагающей антисоветской работы в колхозах, а также и в совхозах, нередко имеются значительные возможности.

Отсюда идут наши главные трудности посевной и уборочной кампаний и особенно трудности в хлебозаготовках, так как именно в борьбе за хлеб антисоветские силы стараются своими специфическими скрытыми приемами оказать нам наибольшее сопротивление. Кулак особенно пользуется тем, что во многих случаях мы еще не научились хозяйственно руководить колхозами и не научились по-большевистски воспитывать колхозников. Но во всяком случае мы должны добиться от наших работников в деревне понимания сложившейся уже **новой** обстановки в деревне. А этого-то понимания у наших товарищей все еще во многих случаях и нехватает.

(Окончание в следующем номере).

Из писем, поступивших в редакцию

Пресечь текучесть из ФЗУ Жиртреста

Письмо группы фабзавучников

Бурный рост промышленности каждым днем все больше и больше требует квалифицированных рабочих. Одним из видов подготовки кадров для производства являются школы ФЗУ, которые на сегодняшний день имеют текучесть. Комсомольцы школ, вместо того, чтобы вести усиленную борьбу с текучестью путем массово-разъяснительной работы с беспартийными, нередко сами из школ бегут, увеличивая этим процент текучести. К числу таких школ можно отнести школу ФЗУ при Жирхимтресте (Канавино). **В 1931 году был набор группы в количестве 35 чел., сейчас же в этой группе осталось только 17 чел., остальные ученики ушли.**

В числе этих летунов попали комсомольцы активисты, как-то: секретарь ячейки тов. Соловьев Г. П., Смирнов Андрей, последний при уходе из школы забрал с собой казенную постельную принадлежность. Также дезертировали **Малоуших Г. В., Галкин В., Сорокин К. Т. Вышеуказанные комсомольцы сделали поступок не-комсомольский, а поэтому им нет места в рядах комсомола.** Они забыли, что государство на них потратило средства. Администрации школы ФЗУ и комсомольской организации необходимо принять все меры для ликвидации текучести из школы.

УЧЕНИКИ ШКОЛЫ ФЗУ.

ОТ РЕДАКЦИИ. Ждем ответа по существу данного письма от КанРК КСМ, администрации и КСМ организации школы ФЗУ Жирхимтреста.

Не премирование, а издевательство

ПИСЬМО КОЛХОЗНИКА.

В годы XV годовщины Октябрьской революции на торжественном заседании промколхоза «Искра», Шарпского сельсовета, Арзамасского района, правление премировало лучших ударников колхоза, но премию на заседании не выдавало. Данные товарищи премируются за работу, хорошо выполненную в день коллективизации, а второй раз на октябрьских торжествах.

Так премировал промколхоз в Октябрьские дни наших колхозников.

Кроме того, необходимо отметить что промколхоз совершенно не подготовлен к зимним перевозкам. Колхоз имеет в своем хозяйстве 88 лошадей и в то же самое время имеет только 14 саней. О приобретении саней правление колхоза и не думает. Надо Арзамасскому райколхозсоюзу по-

Рис. Н. Головина

В КОЛХОЗЕ „ИСКРА"

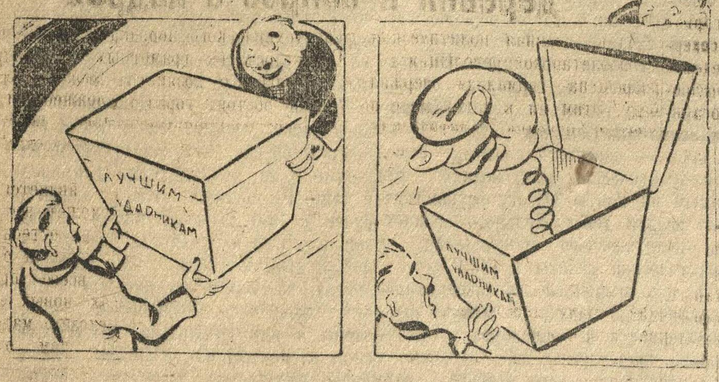

А ЛАРЬЧИК ПРОСТО ОТКРЫВАЛСЯ.

Когда спустя несколько дней, ударники колхоза пришли получать премию, правление колхоза бюрократически заявило: — мы вас на заседании премировать-то премировали, но...

Что значит «но»?—спросили ударники.

Последовал ответ:

— Мы вас премировали 2 раза и вам выдали деньги в день коллективизации и достаточно. Деньги можно выдавать один раз в год.

крепче заняться делами нашего колхоза.

КОЛХОЗНИК.

От редакции. Считая нетерпимым подобное отношение к ударникам-колхозникам, редакция требует от Арзамасского райколхозсоюза и РК ВЛКСМ срочного расследования фактов, указанных в письме и принятия решительных мер по искоренению подобных безобразий конкретные виновники которых должны понести суровое наказание.

Изгнать кулаков из колхоза „Трудовик"

ПИСЬМО БРИГАДЫ.

В колхозе **«Трудовик»**, Указинского сельсовета, Шабалинского района, группа кулаков, при активной поддержке председателя колхоза, ведет бешеную работу, чтобы сорвать хлебозаготовки. На заседании правления, председателя и члена сельсовета **Большаков Илья,** категорически отказались от проведения заготовок. В этом нет ничего удивительного, ибо в колхоз пролезли 9 кулаков, имевших раньше маслозаводы, булочные предприятия, кожевенное, красильно-отчинное производство и т. д., которые в руководство колхоза провели своих сыновей и теперь живут спокойным образом, укрывшись в колхозе и имея надежную защиту. Например, **Южанин М. Ф.,** сын тверлюзаводчика, церковного старосты, член правления сын маслозаводчика, и т. д.

В Камарихинский колхоз тоже залез бывший торговец **Вершинин,** который теперь ведет так счетоводные дела колхоза, чтобы сорвать хлебозаготовки. В дер. Старое, шалмовская буксирная бригада из передовых колхозов встретила бешеные нападки группы подкулачников, которые сорвали собрание. Все эти факты—вылазки классового врага—требуют принятия решительных мер, нужно обуздать зарвавшихся кулаков.

БРИГАДА.

От редакции. Ждем срочного ответа о принятых по письму мерах от Шабалинской КК—РКИ, райколхозсоюза и райкома ВЛКСМ.

Призвать Зеленяк к порядку

Дворец Культуры должен достойно встретить слет героев

Краевой слет героев производства должен по решению президиума Крайсовпрофа открыться 10 декабря в помещении Дворца Культуры. В связи с созывом слета, президиум Крайсовпрофа в своем специальном решении обязал дирекцию Дворца Культуры развернуть подготовку к слету. Подготовка к слету должна была итти по линии лучшей подготовки предприятий к слету и одновременно художественного оформления фасада здания, зала и т. д.

ЭТО РЕШЕНИЕ НА СЕГОДНЯ НЕ ВЫПОЛНЯЕТСЯ И К ВЫПОЛНЕНИЮ ЕГО НЕ ПРИСТУПЛЕНО.

НА ВОПРОС, КАК ВЫ ГОТОВИТЕСЬ К СЛЕТУ, ЗЕЛЕНЯК—ЗАМ. ДИРЕКТОРА ДВОРЦА—ОТВЕТИЛА:

— «ОТПУСТЯТ НАМ 8 ТЫС. РУБЛЕЙ, КОЕ-ЧТО СДЕЛАЕМ, НЕ ОТПУСТЯТ ЭТУ СУММУ—НИЧЕГО НЕ СДЕЛАЕМ. БОЛЬШЕ НИЧЕГО ДЕЛАТЬ МЫ НЕ БУДЕМ» (?!).

Бесспорно, что на развертывание работы по оформлению здания, зала и т. д. необходимы средства, но предлагать свои услуги за 8 тыс. будет не совсем так, как мыслится подготовка.

Коротко, что вкладывает ЗЕЛЕНЯК в 8 тыс. (двойная плата за зал, сверхкоммерческая смета на оформление фасада и сцены, уплата техническим работникам, которые в эти дни будут работать и т. д.), как видно, Зеленяк мыслит на проведение слета покрыть те перерасходы, которые имеет Дворец.

НАДО РЕШИТЕЛЬНЫМ ОБРАЗОМ УДАРИТЬ ПО ТАКОЙ УЗКОХОЗЯЙСТВЕННО-РВАЧЕСКОЙ ТЕНДЕНЦИИ.

Подготовку к слету надо начать и не только по линии оформления, а также по линии максимального развертывания массовой работы, в частности, массовым отделом Дворца на предприятиях по реализации решений по выработке наказов делегатам, едущим на слет. СЛОВО ЗА ВАМИ, ТОВАРИЩИ, ИЗ КАНАВИНСКОГО ДВОРЦА КУЛЬТУРЫ. СЛОВО ЗА КУЛЬТПРОПОМ КАНРАЙКОМА ВКП(б), КОТОРЫЙ ДОЛЖЕН ПРИЗВАТЬ К ПОРЯДКУ ЗАРВАВШИХСЯ В ДАННОМ СЛУЧАЕ РУКОВОДИТЕЛЕЙ ДВОРЦА КУЛЬТУРЫ.

Л.

Первый день смотра комсомольских групп

Группа—опорный пункт комсомольской работы

ПЕРЕДОВЫЕ ДАЮТ ПРИМЕР ОТСТАЮЩИМ

Растить сотни Курепиных, Сандриковых, Власовых

Комсомольская группа—решающее звено союзной работы. В ней, в группе, преломляются в практической борьбе директивы партии и правительства, это она, группа является измерителем боеспособности комсомольской ячейки.

Объявленный Крайкомом комсомола 1 декабря месячник смотра работы групп, в свете этих задач, стоящих перед группой, является политической задачей исключительной важности.

В период смотра работы групп надо широко развернуть показ работы групп на решающих участках социалистической стройки, показ лица группы в борьбе за выполнение производственных планов, за овладение техникой производства, за внедрение хозрасчета и организацию социалистического соревнования и ударничества, за высокий урожай советских полей, за перестройку рабочего снабжения и развертывание советской и колхозной торговли и т. д.

Но мало организовать показ, надо добиться перенесения опыта лучших на отстающие группы, надо так поставить работу по смотру, чтобы подтянуть отстающих на линию передовых.

Печатаемый сегодня материал о работе комсомольских групп Горьковского порта, Швейпрома № 2 и РТЗ является лучшей иллюстрацией того, что еще не все комсомольские группы стоят на высоте своего положения, что еще не все являются организаторами побед. Основной причиной этого является явно недостаточное внимание к группам, руководство «вообще».

Вот с этим-то руководством «вообще» и надо повести войну, так поставить свою работу, чтобы каждая группа, в каждой ячейке была организатором побед. Ключ к разрешению этой задачи—уметь видеть и руководить живыми людьми в группе.

ДВЕ ГРУППЫ—ДВА ОПЫТА

Кран «Чернигов»—ведущий механизм Горьковского порта. Им перегружаются основные грузы, прибывающие с обоих концов Волги и всех прилегающих к ней рек.

У крана «Чернигов» в течение всей навигации 1932 года работает погрузо-разгрузочная бригада им. «Малыгина».

За хорошую работу, перевыполнение производственных планов и сознательную дисциплину, за бригадой вторично осталось красное переходящее знамя портового комитета партии. **Члены бригады «Малыгина» премированы по 4 раза за навигацию.**

Основное в этих заслугах принадлежит комсомольской группе. **В ней 11 комсомольцев. Группа работает хорошо.** В основу своей работы со дня ее организации, группа положила задачу борьбы за выполнение производственных заданий, за сознательную дисциплину в бригаде. И факты подтверждают это.

Бригаде «Малыгина» чужды прогулы, она как передовая, закончтрактовалась в порту на всю зиму.

Комсомольцы группы как политшколу, так и собрания ячейки посещают на 100 проц.

В группе в месяц бывает до 4 собраний, два из них идут на подготовку союзного дня и проверку выполнения решений союзных дней, а два посвящаются текущим вопросам работы группы.

За навигацию 1932 года группа выросла на 8 человек.

Руководство комсомольской ячейки группами осуществляется через прикрепленных от бюро ячейки и систематические отчеты групп на бюро. Помогает в этом и организованная группой бригадная стенная газета.

В основе работы краснознаменной бригады—работа ее комсомольской группы—группорг ее тов. Курепин, премированный ударник-комсомолец с 1931 года. За хорошую постановку работы в группе комсомольской ячейкой тов. Курепин передан в кандидаты партии

***

Одинаковые условия работы, одно и то же руководство и одной и той же ячейкой, но совершенно другая, плохая работа в комсомольской группе уборщиц пловучего барака Горьковского порта. **В группе 5 комсомольцев, собрания не собираются по 3—4 недели, нет никакого учета ни состава группы, ни работы.**

На производстве комсомольцы работают плохо, за халатное отношение к работе комсомолка КОЗЛОВА назначена под сокращение, группа на это никак не реагирует. Роста в группе почти нет, за навигацию 1932 года, в комсомол принято только 2. Политшкола комсомольцами не посещается.

Группа не в загоне, ее не раз пытались и бюро ячейки и хорошо работающие группы вывести в строй, хотя бы удовлетворительных, вызывали на соревнование, делились с ней опытом работы, но дело не двигается ни на шаг. Группа далека от задач производства, она не стала движущим центром производства. Члены группы не усвоили всей важности задачи работы комсомольских групп. **Групорг тов. Михалева не болеет за группу,** она не знает нужд комсомольцев и не интересуется ими; в группе не разрешаются вопросы быта молодежи.

Комсомольцы этой группы политически неграмотны, поддаются всем базарным кривотолкам в результате чего среди молодежи, создается нездоровое настроение. С беспартийной молодежью группа не ведет абсолютно никакой работы.

***

Такова работа, таково лицо двух групп одной и той же ячейки (погрузо-разгрузочной при Горьковском порте)

Каковы выводы?

Вывод прост: группорг решает боеспособность группы и к подбору групоргов надо подходит не с кондачка, не опрометчиво, а вдумчиво и серьезно.

МАРИЯ ЖЕГЛОВА.

Гор. Горький, Порт.

По ней равняется вся фабрика

Комсомольская организация Швейпрома № 2 только в мае начала перестраивать работу в комсомольских группах.

Группа **САНДРИКСВОЙ** в пальтовом цехе организована в августе 1932 года. Она состоит из 15 комсомольцев. **За 4 месяца своего существования группа вышла на первое место по работе.** Все важнейшие директивы партии, правительства и комсомола находят моментально свое отражение в работе группы. По всем этим вопросам группа выносит сейчас же решение и мобилизует комсомольцев на их выполнение.

Аггрегат, при котором организована группа САНДРИКОВОЙ, систематически перевыполняет производственное задание (октябрь 112 проц).

Группа, благодаря хорошо поставленной воспитательной работе с молодежью и рабочими аггрегата, **добилась полного изжития прогулов.**

К XV годовщине Октября группой принято 4 молодых рабочих в комсомол, а за все 4 месяца группа выросла на 9 чел.

Военную и политическую учебу комсомольцы группы Сандриковой посещают на 100 проц. В аггрегате широко развито соцсоревнование, организованы красные и черные доски по учету соревнования.

Сейчас комсомольская группа Сандриковой занята выполнением срочного заказа особого назначения.

Для молодежи аггрегата по инициативе группы организован технический кружок, в котором проходит изучение частей машины.

Вся проводимая работа, хорошо проверяется и учитывается группой. О выполнении порученной работы товарищи заслушиваются на собраниях группы и особый учет ведется групоргом в дневнике. Хорошо проверяет и руководит групповой ячейка. **Два раза в месяц, как правило, группа бывает с отчетом на бюро комсомольской ячейки и один раз за три месяца ее заслушивал коллектив.**

Для того, чтобы выявить лицо каждого комсомольца, группа провела обследование быта комсомольцев.

Этих результатов группа достигла благодаря хорошему руководству со стороны ячейки и коллектива, которые учитывая всю важность комсомольской работы в группе, обеспечили ее опытным испытанным руководителем.

Групорг **Сандрикова** живет производством и комсомольской работой группы, она гордится ей и неудивительно, что **ее группа—лучшая группа фабрики.** Огромную роль в превращении группы в образцовую сыграл личный пример Сандриковой, которая систематически выполняет производственное задание на 140—157 проц.

Нацелное руководство оправдало выполнение постановления ЦК в группе. По группе Сандриковой равняются все группы второй фабрики Швейпрома, по ней можно равняться и другим группам заводов и фабрик края.

М. Ж.

ЗА РУБЕЖОМ

Рис. Н. Головина

В СУМАСШЕДШЕМ ДОМЕ СТАБИЛИЗАЦИИ

Талантливый инженер-конструктор стал крупным капиталистом. От технических изобретений до создания целой системы производства—таков творческий путь Генри Форда. Форд стал символом процветающего американского капитала. Его заводы бесспорно величайшие в мире. Его предприятия образец концентрации производства.—Он владеет обширными угольными и железорудными копями, лесами, железными дорогами и пароходами, железо-делательными, цементными, бумажными заводами, лесопилками и т. д. и т. д.

На его заводах 150.000 рабочих—150.000 рабов. Довел до совершенства капиталистическую рационализацию. Форд на основе максимального разделения труда, механизации и непрерывно-поточного процесса производства превратил рабочих в простые придатки к машине.

Форд не только изобретатель, но и хищник. Во время империалистической бойни он выступал против милитаризма. Выступал против... А в это время танки и бронеавтомобили сползали с конвейера его предприятий.

Форд ратовал за «честную» конкуренцию, за «честное» ограбление рабочего класса, опираясь на финансовый капитал, желая скрыть, тем самым, истинную суть эксплоатации рабочего труда в капиталистическом обществе.

Форд Форд... Его превозносили во всех уголках капиталистического мира, к нему ездили учиться выжимать кровь из рабочих, на него смотрели как на гения, на единственный утес, который сможет противостоять волне кризиса, слизнувшей предлестное американское процветание.

И Генри Форд был действительно пророком! Он выступал с пропповедью увеличения покупательной способности масс, на основе расширения производства. В это время первые пятнадцать уволенных рабочих покинули ворота Детройта, автомобильного королевства Форда. Форд сокращал производство.

Мы говорили об успехах Форда в настоящем времени, кризис не пощадил Фордовские заводы—об успехах Форда надо говорить только в прошлом... **Заводы Форда работают на 6 проц. производственной мощности. Вместо 150 тысяч рабочих, осталось 15 тысяч.** Форд отказался от принципов высокой зарплаты и **жалование рабочим сократилось вдвое.** Многие предприятия работают три дня в неделю по одной смене в день. В отделе коленчатых валов работает 5 человек вместо 400. Форд перешел на более дешевые металлы и краски. Его предприятия—образец математической точности и аккуратности в прошлом—превратились, по словам техников и мастеров, в сумасшедший дом. Техники носятся по цехам, вставляя людей надрываться сверх всякой меры. В результате невероятно растет брак.

Крысы бегут с тонущего корабля, специалисты, работавшие на Фордовских предприятиях десятилетиями, уходят от Форда. Ушел Мейо—главный инженер, ушли Бозин и Мак Милен, уволены начальники литейной и модельной.

Форд, славившийся концентрацией производства, передал заказ на ряд автомобильных частей другим фирмам, чтобы нажиться на их конкуренции.

Это средство казалось недостаточным. Настает пора, когда останется славная лента конвейера и когда последний рабочий уйдет из Детройта. **По сообщению «Нью-Йорк Геральд Трибун» Форд закрывает 26 заводов...**

Закрывайтесь, Генри, закрывайтесь!

К. АЛЕВСКИЙ.

Дать автозаводской школе кадры

Школа ФЗУ автозавода с осенний набор принимает на различные специальности 400 человек.

Обеспечение набора в срок грамотными подростками дело не только общественности и комсомола автозавода, вся краевая общественность и комсомольская организация должны сказать соответствующую помощь.

КРАЕВОЙ КОМИТЕТ КОМСОМОЛА ДАЛ РАЗВЕРСТКУ ОБКОМАМ И РАЙКОМАМ КОМСОМОЛА: ОБКОМУ ЧАССР—20 ЧЕЛ., МАО—15 ЧЕЛ., УАО—15 ЧЕЛ., ШАБАЛИНСКОМУ РАЙКОМУ—15 ЧЕЛ., ВЕТЛУЖСКОМУ—15 ЧЕЛ., СЕМЕНОВСКОМУ—10 ЧЕЛ., СОВЕТСКОМУ—10 ЧЕЛ., ПАВЛОВСКОМУ—15 ЧЕЛ., ГОРОДЕЦКОМУ—10 ЧЕЛ., КСТОВСКОМУ—10 ЧЕЛ., ШАХУНСКОМУ, КОТЕЛЬНИЧЕСКОМУ, ШАТКОВСКОМУ И ДР. В ЦЕЛОМ, КОМСОМОЛЬСКАЯ ОРГАНИЗАЦИЯ КРАЯ ДОЛЖНА ДАТЬ АВТОЗАВОДСКОМУ ФАБЗАВУЧУ 250 ЧЕЛ. ВПОЛНЕ ПОДГОТОВЛЕННЫХ, ГРАМОТНЫХ (ОКОНЧИВШИХ СЕМИЛЕТКУ) ПОДРОСТКОВ.

Районные комитеты комсомола должны провести раз'яснительную работу среди молодежи, окончивших в этом году семилетку, послать их на учебу в школу.

Такая молодежь в районах есть, всякие рассуждения о невозможности выполнить разверстку не имеют оснований.

Каждый комитет должен учесть важность вопроса обеспечения автозавода кадрами и в срок выполнить контрольные цифры.

А. Л-В.

„Лен. Смена" в УПК автозавода

С 25 ноября в отделе подготовки кадров автозавода работает выездная редакция «Ленинской Смены».

Редакция 2 ноября, совместно с газетой «За кадры» выпускает об'единенный номер, посвященный строительству, набору и дисциплине в школе.

В настоящее время по этим вопросам проводится юнкоровский рейд.

А. ВЕТ.

Всесоюзный финансовый конкурс печати — **Вы здная „Лен. Смена" в Кан. районе**

БЫЛО ВРЕМЯ... РАБОТАЛИ

Канавинской комсомолии к 15-летнему юбилею придти с показателями побед

В сумерках комсомольской финработы

Комсомол «Красной Этны», по-боевому проведший кампанию размещения займа, теперь забыл финработу. Последний раз комитет занимался финансами 17 октября. В этот «исторический» день бюро наметило план развертывания финработы, но план остался планом, а бездействие—бездействием.

Не лучше и в цеховых организациях. Секретари ячеек не знают о выполнении финплана по своим цехам, не знают с чего начать работу и вообще не чувствуют за собой никакой ответственности.

На слабость участия комсомола в финработе кивают цеховые комсоды. Кивают, но и только, ибо сами ничего не делают.

В помощь выездной редакции «Ленинской Смены» совещание секретарей КСМ организаций об'явило себя мобилизованным, а редколлегия газеты «Красно-Этновская искра» выделила двух тов.: Балашева и Блоха. Но Блох не соизволил принять участие в работе, а Балашев больше обещал, чем сделал.

Комсомолу «Красной Этны» давно пора взяться за финработу, не на словах, а на деле включиться в финансовый конкурс печати и в займовую эстафету. Ибо работы непочатый край—по заводу много не подписавшихся на заем и мало вкладчиков в сберкассы. Достаточно сказать, что 223 рабочих завода не имеют сберегательных книжек.

„Володину некогда"...

Несмотря на сигналы «Ленинской Смены», комсомол завода им. Воробьева не развернул должной работы на финансовом фронте и еще не включился в конкурс печати.

Печатная газета «Гудок Воробьева» в конкурс включилась 25 ноября. Газетой развертывается массовая работа в цехах. 28 ноября газета проводила первый рейд по цехам завода, но комсомол не оказал помощь газете. Ответственный секретарь комитета Володин это об'ясняет лишь тем, что некогда комсомолу заниматься «этим вопросом».

На слете канавинского финактива

27 ноября, в 6 час. вечера, в Красном зале Канавинского Дворца Культуры состоялся слет финударников района. С большим докладом о выполнении финплана в Канавинском районе выступил пред. райФО тов. Зыков. Финплан на 20 ноября выполнен только на 52,3 проц. Особенно плохо обстоит дело с добровольными платежами. По займу задание выполнено на 40 проц. Если за два первых квартала имелся прилив в сберегательных кассах, то за третий и четвертый квартал отлив на 124 т. рублей. Плохо работают комсоды и общественные организации района.

Опытом работы по выполнению финансового плана поделился пред. комсода «Двигателя Революции» **тов. Карташев.**

В конкурс печати включилась 13 ноября. Организовали штаб, провели совещание финударников завода, начальников цехов, совещание уполномоченных сберкасс и общезаводский слет рабочих. После слета была организована выдача выигрышей займа и выставка газет. В результате проделанной работы за 10 дней, вновь завербовано вкладчиков в сберкассу на сумму 271.325 руб. и распространено займа на 15.925 руб. Карташев особенно подчеркнул плохую работу комсомола на финфронте. Комсомол завода до сих пор еще не включился в финансовый конкурс печати.

Плохую работу комсомола отметил председатель комсода Воробьевского завода.

В прениях выступило 14 человек. Большинство выступающих подчеркнули слабость финработы КСМ организаций, представители которых, кстати сказать, не присутствовали на слете. После заключительного слова тов. Зыкова, состоялась художественная часть.

На „Гудке" о конкурсе не знают

Комсомольская организация «Гудок Октября» в финансовый конкурс еще не включилась, секретарь комитета тов. Кабаев ничего не знает о конкурсе, кем и когда он проводится

Врид. отв. редактора Г. Вершинин.
Издатель:
ИЗДАТЕЛЬСТВО «ГОРЬКОВСКАЯ КОММУНА».

Адрес редакции: Кремль, Дворец Свободы, 3 этаж, тел.: отв. редактор—26—37, секрет.—25—50, общий—4—07. Ночная редакция 7—70. Рукописи не возвращаются. Условия подписки: на 1 мес.—60 коп., 3 мес.—1 р. 80 коп., 6 мес.—3 руб. 60 коп.

КРАЙЛИТ № 368. ТИРАЖ 20.000 ЗКЗ. ПОЛИГРАФ, г. ГОРЬКИЙ, ул. Фигнер, 32. РАЗМЕР: 44 × 62½