Цена 3 коп.

Пролетарии всех стран, соединяйтесь!

Ленинская Смена

27 декабря 1932 г. № 299 (1108)

ОРГАН ГОРЬКОВСКОГО КРАЙКОМА И ГОРКОМА ВЛКСМ | ГОД ИЗДАНИЯ 4.

Второй пятилетке—сталинский ...

М. И. КАЛИНИН

О УКРЕПЛЕНИИ ПРОЛЕТАРСКОЙ ДИКТАТУРЫ В ДЕРЕВНЕ

Авторитет нашей партии в массах беспартийных рабочих, колхозников и трудящихся единоличников, в массах передовых представителей науки и техники неизмеримо вырос, что характеризуется хотя бы огромным количеством приветствий и выявлений солидарности с генеральной линией партии. Этот авторитет среди масс есть результат той огромной работы, которую партия провела и проводит, результат сплоченности наших партийных рядов.

Но это еще далеко не значит, что мы можем быть совершенно спокойными. Если у огромной массы наших партийных и советских органов слово не расходится с делом, то мы имеем еще немалое количество работников, организаций, на словах—которые в ... генеральную линию партии, а на деле ... за реализацию ее или не борются, или изгоняют из партийных ... их. Одно дело солидаризироваться с генеральной линией партии вообще, другое дело уметь во всей своей практической работе претворять ее в жизнь. Претворять в жизнь генеральную линию партии—значит четко и быстро выполнять те директивы и задания, которые даются партией тому или иному коллективу, значит—уметь каждый практический местный вопрос увязывать с общим положением, значит вовлекать массы в активное участие в разрешении поставленных партией задач. Без этого всякие выражения солидарности с генеральной линией партии в значительной степени теряют цену.

Мы отлично понимаем, что подлинно большевистское проведение генеральной линии партии, подлинно-большевистское выполнение указаний партии встречает на своем пути огромные трудности. Достижения, с которыми мы подходим ко второй пятилетке,—это результат огромной работы партии, результат напряженной борьбы с трудностями. И если трудности велики еще в городе, то тем более они велики в деревне.

В нашей стране—диктатура пролетариата, т. е. тот государственный строй, который Маркс называет переходным периодом от капитализма к коммунизму. Носителем пролетарской диктатуры является рабочий класс. «Опыт всех революций,—писал В. И. Ленин,—и всех движений угнетенных классов, опыт всемирного социалистического движения учит нас, что только пролетариат в состоянии об'единить и вести за собой распыленные полки трудящегося и эксплоатируемого населения». Опорой пролетарской диктатуры, опорой советской власти в деревне является колхозное крестьянство. На этой именно основе и развертывается вся наша работа по строительству социализма.

Диктатура пролетариата—длительный переходный период. Диктатура пролетариата «есть упорная борьба, кровавая и бескровная, насильственная и мирная, военная и хозяйственная, педагогическая и административная, против сил и традиций старого общества» (**В. И. Ленин**). Остатки капиталистических элементов в нашей стране, остатки кулачества оказывают отчаянное сопротивление развертыванию социалистическому наступлению. Практическое осуществление задач, поставленных перед пролетарской диктатурой, строительство социализма в нашей стране происходит в условиях классовой борьбы, обостряющейся в зависимости от обстановки в отдельные моменты и на отдельных участках.

Что правый уклон является в настоящее время и остается главной опасностью—это теперь знают все. Но мало знать только это. Надо знать, что с изменением тактики кулака изменяется тактика и правого оппортуниста. Правый оппортунист с открытой или хотя бы косвенной поддержкой кулака и спекулянта теперь не выступит. Он знает, что такое его выступление встретит решительный отпор не только абсолютного большинства партийных организаций, но и передовых сознательных колхозников и трудящихся единоличников. И поэтому-то правый оппортунизм маскируется, принимает новые формы. Сейчас правый оппортунист охотно голосует за генеральную линию партии, клянется в верности ей. Это на словах. А на деле предает интересы рабочего класса, изменяет партии.

Настоящий коммунист должен видеть все новые формы проявления правого оппортунизма, вскрывать их, разоблачать на практической работе.

Неуменье некоторых коммунистов разобраться в новой обстановке в деревне, понять новые маневры остатков кулачества и его агентуры часто приводит к тому, что и сами они скатываются в оппортунистическое болото. Тот же самый работник, который решительно выступает против кулаков и спекулянтов, нередко плетется в хвосте масс, думая, что этим он завоевывает массы на сторону партии, привлекает их к управлению. Для того, чтобы проводить линию партии и проводить ее по-большевистски, надо не плыть за массами, а вести массы за собой, мобилизовать их волю и энергию на разрешение поставленных партией задач, поднимать массы до уровня понимания огромного общегосударственного значения этих задач.

Что значит—плыть за массами? Возьмем конкретный пример. Общее собрание колхозников. Обсуждается вопрос о хлебозаготовках. Колхоз получил напряженный план. План вполне реальный, колхоз его может выполнить, но для этого необходим полный учет, экономное и рациональное расходование хлеба. Отсталые колхозники или подпавшие под влияние кулака пойдут по линии наименьшего сопротивления—по линии сокращения плана хлебозаготовок. Обязанность коммунистов—доказать колхозникам, что в первую очередь должны быть выполнены их обязательства перед государством. А иные коммунисты боятся «потерять авторитет», вместо большой раз'яснительной работы внутри колхоза, вместо решительной борьбы за первоочередность выполнения плана хлебозаготовок, плетутся в хвосте, сваливаясь в болото оппортунизма.

В этом же колхозе можно план хлебозаготовок выполнить и иначе—провести его только через аппарат, административным путем, без привлечения колхозного актива, без участия масс колхозников. Проведение хлебозаготовок методами только административного нажима является не чем иным, как «левым» загибом.

В проведении хлебозаготовок должны быть максимально использованы и инициатива коммунистов, и помощь комсомольцев, и колхозный актив. Надо так поставить работу, чтобы в результате каждой хозяйственно-политической кампании мы получили не только своевременное и полное выполнение заданий и планов, но и новую закалку коммунистов, комсомольцев, советского и колхозного актива, приучали бы их к пониманию важности выполнения государственных заданий, подтягивали бы к этому пониманию всех колхозников.

Колхозы—социалистический сектор сельского хозяйства, и подход к нему должен быть особенно осторожен и чуток. Правильно, что подход к колхозу, к колхознику должен быть чутким, большевистским, т. е. мы должны не забывать, что в колхозе только начинается переделка мелкособственнических инстинктов, и без руководства партии, без борьбы и работы внутри колхоза он может выродиться в лже-колхоз, принимая во внимание, что туда пролезают кулаки, активные враги Советов со специальной целью—разрушить колхоз. Мы должны неустанно работать над расширением политического кругозора, политического сознания колхозников, выводить их за пределы колхоза, внедрять в головы людей, что они являются органической частью великого дела строительства социализма. Иллюстрируем это снова конкретным примером. Колхоз должен выполнить к такому-то сроку государственный налог. Сами колхозники отлично понимают, что огромная часть наших налогов идет на местные культурные нужды. Остальная часть наших налогов идет на содержание Красной армии и строительство новых предприятий. Задача коммунистов—толково рассказать, показать на фактах, на примерах, как затраты на строительство новых промышленных предприятий—тракторных заводов, заводов сельско-хозяйственного машиностроения, металлургических заводов, вырабатывающих металл для тех же тракторов и сельско-хозяйственных машин,—в конечном счете возвращаются обратно в деревню в виде тракторов, комбайнов, сеялок, жнеек плугов и других сельско-хозяйственных машин и орудий. Задача коммунистов—показать и доказать, что эти расходы не только необходимы, но что без них невозможны укрепление колхозов, повышение урожайности колхозных полей, улучшение материального и культурно-бытового благосостояния колхозников. Задача коммунистов—показать огромное значение укрепления обороноспособности нашей страны для строительства социализма.

Одним словом, при проведении и этой кампании мы опять-таки должны тесно и неразрывно связать деятельность колхоза с нашей общей деятельностью, достижения колхоза с общими достижениями социалистического строительства, интересы колхоза и личные интересы колхозника с интересами пролетарского государства в целом, с укреплением пролетарской диктатуры. Итак, каждая наша хозяйственно-политическая кампания, каждое практическое мероприятие должны развивать, подталкивать, поднимать на более высокую ступень политическое сознание как руководителей колхозов, так и колхозных масс.

Успешность нашей работы в области организационно-хозяйственного укрепления колхозов, в области борьбы за повышение урожайности социалистических полей во многом зависит от качества районного руководства колхозами, колхозным строительством. Здесь, на одном из первых мест стоят вопросы, связанные с подбором, выращиванием, подготовкой кадров колхозных работников. Колхозное строительство, вопреки предсказаниям правых оппортунистов, с каждым годом растет и крепнет. Рост колхоза, колхозного производства, естественно, требует, чтобы росли и колхозные кадры. Надо понять, что председатель колхоза, не растущий вместе с колхозом, на определенном этапе превращается в тормоз развития колхоза. Подбирая кадры руководителей колхозов, колхозного производства из передовых колхозников-ударников, надо обеспечить их политическую и хозяйственную подготовку, надо повседневно помогать им.

Вопросы колхозного производства—сложные вопросы. Чтобы быстро разбираться в них, сразу занять правильную партийную линию в том или ином вопросе надо обладать не только классовым пролетарским чутьем, но и быть подкованным и политически и технически. Возьмите вопрос колхозной дисциплины. Надо прямо сказать, что дисциплина в наших колхозах находится еще на очень низком уровне. В колхозе еще не мало мелкобуржуазной расхлябанности, в колхозе не мало еще таких людей, которые рассуждают: «Мне бы урвать побольше, а там хоть трава не расти» (**В. И. Ленин**), не мало лодырей. Большинство колхозников и теперь уже понимают необходимость крепкой трудовой дисциплины, необходимость борьбы за охрану общественной (социалистической) собственности. Но в повседневной жизни и они часто равнодушно проходят мимо различных «мелочей», которые крепко бьют по колхозному производству. Не изжитые еще, веками привитые привычки мелкого собственника дают себя чувствовать на каждом шагу. Конюх во-время не напоил лошадь. На первый взгляд—мелочь. А в условиях колхоза плохой уход за лошадьми приносит колоссальный вред всему колхозному хозяйству. Тракторист перед выездом в поле «забыл» внимательно осмотреть трактор. Тоже—мелочь. А трактор остановился в начале работы. Вспашка задержалась и задержала другие работы. И «мелочь» переросла в большое дело. Или взять мелкое воровство: нарыть картофеля, сорвать в саду десяток яблок, подпилить дорогу, срубить кочан капусты, взять обрывок веревки... Каждый конкретный случай, взятый отдельно, изолированно от других, сам по себе является пустяком, мелочью. Но возьмите это не изолированно, возьмите в масштабе колхоза, и этот пустяк перерастет в такое явление, которое подрывает колхозное производство, вносит деморализацию в ряды колхозников.

Руководитель колхоза, колхозный активист обязаны во всех этих «пустяках» и «мелочах» разглядеть тот огромный вред, который они колхозу приносят, здесь необходимо большое политическое уменье. Помочь руководителям колхозов это уменье приобрести должен район.

Практическое разрешение поставленных партией перед сельским хозяйством задач — организационно-хозяйственное укрепление колхозов и повышение урожайности — требует, чтобы руководители колхозов наряду с организационно-хозяйственными навыками, которые приобретаются и накапливаются в процессе работы в колхозе, были вооружены знаниями в области полеводства, животноводства, огородничества и т. д. Коллективная обработка земли, коллективное животноводство настоятельно требуют применения новейших научных и опытных данных, настоятельно требуют, чтобы агроном, зоотехник, ветеринар превратились из культуртрегера в технического руководителя в активного помощника партийного и хозяйственного руководства колхоза. Председатель колхоза, полевод нуждаются в авторитетных указаниях агронома, зоотехника, и эти указания они должны получить. Мало того, агроном, зоотехник обязаны проверять выполняются ли, правильно ли выполняются их указания.

На район ложится сейчас большая ответственность. Районные организации отвечают за хозяйственное и политическое состояние района, отвечают за колхозное строительство. Но конкретно руководить непосредственно из районного центра всеми колхозами очень трудно. Район должен иметь на местах опорные пункты, на которые он мог бы опираться в своей практической работе. Основным опорным пунктом в деревне, основным проводником пролетарского влияния на колхозы, руководства пролетарского города колхозной деревней является машинно-тракторная станция. Машинно-тракторные станции — организаторы не только технической базы, но и всего хозяйства колхозов, машинно-тракторные станции — не только технеско-хозяйственный, но и политический центр на селе. Укрепить машинно-тракторные станции крепкими, преданными делу рабочего класса работниками, максимально усилить их руководство всей работой колхозов—эта задача должна быть разрешена как можно скорее.

Не смогут районные организации руководить колхозами, колхозным строительством, если они не будут систематически работать над укреплением органов пролетарской диктатуры в деревне—сельских советов. Проходящий в настоящее время отбор ста лучших председателей сельских советов, которые будут премированы на предстоящей сессии ВЦИК, показывает, что мы имеем немало сельских советов, хорошо справляющихся с возложенными на них задачами. Но есть немало еще и таких сельских советов, которые до сих пор не повернулись по-настоящему лицом к колхозам, к колхозному производству. В отдельные сельские советы пробрались кулаки, и они стараются помешать строительству социализма в деревне. Надо и дальше работать над очисткой сельсоветов от кулацких элементов, от правых и «левых» оппортунистов, предателей рабочего класса, работать над укреплением органов пролетарской диктатуры в деревне, над перестройкой их работы. Сельсоветы должны обрасти крепким советским активом. Их массовая работа должна продвинуться в самую гущу колхозников.

По успехам колхозного строительства в районе, по тому, как район борется за разрешение поставленных партией перед сельским хозяйством задач, по тому, как колхозы, колхозники и трудящиеся единоличники района выполняют свои обязательства перед государством, следует судить о качестве работы руководящих партийных и советских организаций района, о том, как они осуществляют в деревне пролетарскую диктатуру.

В капиталистических странах каждая фабрика, каждое предприятие, каждый трест существуют изолированно, независимо друг от друга. У нас, в Советском Союзе, при пролетарской диктатуре, в условиях планового социалистического хозяйства, каждая фабрика, каждый завод, каждый совхоз, каждый колхоз крепко связаны между собой, их работа тесно переплетается, дополняет друг друга. Рабочий у станка на социалистическом заводе, колхозник в колхозном поле работают не только для того, чтобы один получил причитающуюся ему заработную плату, а другой — определенное количество трудодней. Нет, они, как активные строители социализма, выполняют, каждый на своем участке, ту часть общей работы, которую возлагают на них партия и правительство. Под испытанным руководством ленинской партии, ее ЦК во главе с тов. **Сталиным** они, преодолевая трудности, строят социализм, крепят пролетарскую диктатуру, борются за бесклассовое социалистическое общество, за коммунизм.

Первый этап — боевая проверка

ВСТРЕЧАЙТЕ ДЕНЬ УДАРНИКА МОЩНЫМ ВКЛАДОМ В СТАЛИНСКИЙ ФОНД

КОГДА ЗАГОВОРЯТ РАЙОНЫ И ГАЗЕТЫ МОЛЧАЛЬНИКИ?

В КОЛОННАХ БОЙЦОВ ЗА СТАЛИНСКИЙ ФОНД

Первыми по краю подхватили почин «Ленинской Смены» и комсомольской организации и включились в борьбу за создание сталинского фонда следующие районы, газеты и предприятия:

1. Сормовский район.

2. Выксунский район, газета «ВЫКСУНСКИЙ РАБОЧИЙ».

3. Балахнинский район, газета «НОВАЯ БАЛАХНА».

4. Вятский район, газета «ВЯТСКАЯ ПРАВДА».

5. Автозаводская КСМ организация.

6. Канавинская КСМ организация.

7. Удмуртская областная КСМ организация, газета «ЕГИТ БОЛЬШЕВИК».

8. Свердловская КСМ организация и Телефонный завод.

9. Дзержинская КСМ организация, Чернореченский, химкомбинат.

10. Кулебакский район, газета «КУЛЕБАКСКИЙ МЕТАЛЛИСТ».

11. Котельнический район, газета «УДАРНИК».

12. Павловский район, газета «ПАВЛОВСКИЙ МЕТАЛЛИСТ».

13. Арзамасский район, газета «АРЗАМАССКАЯ ПРАВДА».

14. Кайский район, газета «КАЙСКИЙ ГОРНОРАБОЧИЙ».

15. Халтуринская КСМ организация.

16. КРАЕВОЙ СЛЕТ ГЕРОЕВ ПРОИЗВОДСТВА.

17. Ударники лесозаводов края.

ДАДИМ ВКЛАД—9 проц. СВЕРХ ГОДОВОЙ ПРОГРАММЫ

Проработав обращение «Ленинской Смены» о создании сталинского фонда второй пятилетки, мы, рабочие смены Темерьгашева цеха № 1 ЧХК, приветствуем это важнейшее мероприятие и включаемся в борьбу за создание фонда.

Включаясь в борьбу за сталинский фонд мы обязуемся:

1. Развернуть массовую работу и ежедневно по маршрутам, указанным в обращении «Лен. Смены», добиваться конкретных побед. Выделяем 3 человек для повседневного контроля и учета нашей работы по реализации каждого из условий борьбы за сталинский фонд.

2. Усилить участие в проводимом смотре соцсоревнования, добиваясь охвата индивидуальным соревнованием всех работающих в цехе и активного участия в техническом займе.

3. Продолжить поход за чистоту аппаратуры, организовать буксир для помощи отстающим и постановки широкого обмена опытом.

4. Окончив программу первой пятилетки, обязуемся в счет фонда давать ежедневно перевыполнение производственной программы и к дню ударника—1 января 33 года—вложить в сталинский фонд второй пятилетки не менее 9 проц. сверхплановой продукции по отношению к программе 1932 г.

5. Все присутствующие на проработке обращения законтрактовываем себя за цехом до конца второй пятилетки.

Проверку настоящего решения поручаем тов. Сухареву. Вызываем последовать нашему примеру все бригады и смены комбината.

ОТ ИМЕНИ СМЕНЫ: Осипов, Лехачов, Пальцев, Пастухова.

ЧХК будет передовым бойцом

Парторганизация Чернореченского Химкомбината включилась в борьбу за создание сталинского фонда второй пятилетки. Решением бюро парткома от 17 декабря вся парторганизация комбината обязана широко проработать маршруты сталинского фонда, мобилизуя на борьбу за мощный вклад комбината в сталинский фонд всю массу рабочих и ИТР.

ХИМИК.

Металлурги Ижевска начали борьбу

Одним из первых в создание сталинского фонда второй пятилетки включилась комсомольская организация **металлургического сектора** Ижевского завода. Комитет КСМ разработал план мероприятий практических действий комсомола сектора по созданию фонда.

Сейчас по металлургическому сектору развернут массовый смотр соцсоревнования и ударничества, комитетом КСМ проводится конкурс на лучшую ударную бригаду, в ближайшие дни комитет КСМ начет проводить по примеру автозаводцев отчетную кампанию хозрасчетных бригад. Об'явлен массовый призыв ударников второй пятилетки, социалистическое закрепление кадров рабочих за цехами на вторую пятилетку. Комитет КСМ наметил ряд мероприятий по подготовке и закреплению национальных рабочих кадров (проверка условий их работы, продвижение в разряды, охват техучебой и т. д.). Идет подготовка к выпуску займа идей в сталинский фонд второй пятилетки.

Помимо этого, комитет КСМ развернул работу по проработке контрольных цифр и выдвижению техпромфинплана на 1933 г.

Обращение «Ленинской Смены» и решение комитета КСМ о сталинском фонде широко прорабатывается на комсомольских группах, среди рабочих и молодежи, в бригадах. Этому вопросу был посвящен и союзный день.

По всем цехам намечено провести цеховые собрания молодежи с обсуждением контрольных цифр. 28 декабря проводится слет молодых ударников. В конце месяца устраивается молодежный вечер встречи второй пятилетки.

Комитет КСМ вопрос о включении в борьбу за создание сталинского фонда поставил в партийной и профорганизации. **Сейчас по линии партийной, комсомольской, профсоюзной и хозяйственной организаций разрабатывается единая программа работ по созданию сталинского фонда в металлургическом секторе. В каждой цехячейки и комитете КСМ за каждый маршрут выдвинуты ответственные товарищи.**

Все комсомольские организации Ижевска должны также развернуть борьбу за создание сталинского фонда.

ЕФ. В—ИЙ.

Ударники лесного фронта призывают к включению

Лесорубы, вальщики, возчики, оплатите счет лесозаводов, будьте ударниками борьбы за сталинский фонд.

Краевой слет соревнующихся пильщиков 18 лесозаводов края, собравшийся 17 декабря, единодушно приветствуя почин «Ленинской Смены» о создании сталинского фонда второй пятилетки, включился в ударную борьбу за осуществление этого мероприятия и призвал последовать своему примеру всех пильщиков, рабочих и ИТР лесозаводов и леспромхозов Горьковского края.

Все делегаты слета первым практическим вкладом в фонд сделали самозакрепление себя за производством до конца второй пятилетки и взяли целый ряд других конкретных обязательств. Слет обратился с социалистическим счетом к леспромхозам края, требуя в нем ударной борьбы, мощного вклада в сталинский фонд леса. Слет пред'явил счет к ИТР лесозаводов о необходимости немедленного включения в борьбу за сталинский фонд и выпуск займа технических идей на вторую пятилетку.

П.

ДЕПО «ГОРЬКИЙ».—За ... паровозов.

Фото Г. Богаткова

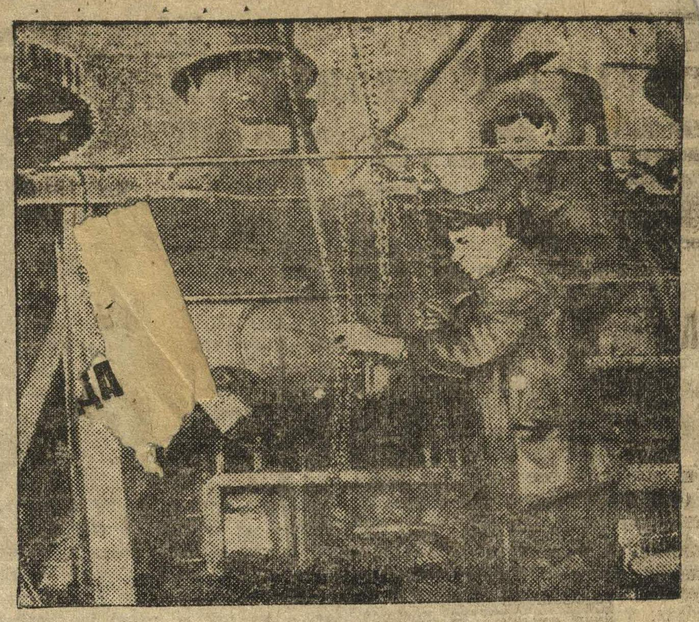

Ударники-комсомольцы депо «Горький», Московско-Курской ж. д. ремонтируют паровоз.

ДОСКА ПОЧЕТА

Вкладчики в сталинский фонд второй пятилетки

1. КОМСОМОЛЬСКАЯ СМЕНА МАРТЕНА № 3 «КРАСНОГО СОРМОВА» ЕЖЕДНЕВНО ВКЛАДЫВАЕТ 35 ПРОЦ. СВЕРХПЛАНОВОГО ВЫПУСКА СТАЛИ.

2. БРИГАДА ТОВ. **ШУКО** КОМСОМОЛЬСКОЙ МАШИНЫ «ДИП» БУМКОМБИНАТА — ВСТРЕЧНЫЙ: ЕЖЕМЕСЯЧНО ВКЛАДЫВАТЬ В ФОНД 15 ТОНН БУМАГИ СВЕРХ ПЛАНА.

3. СВЕРДЛОВСКИЙ РАЙОН, ДАВШИЙ ОТ ПЕРЕВЫПОЛНЕНИЯ ГОДОВОГО ФИНПЛАНА НА 9 ПРОЦ—2 МИЛЛИОНА 500 ТЫСЯЧ РУБЛЕЙ.

„ВЯТСКАЯ ПРАВДА" МОБИЛИЗУЕТ МАССЫ

ВЯТКА. На предприятиях Вятского района широко развернулась работа по созданию сталинского фонда. Газета **«Вятская правда»** одной из первых откликнулась на призыв «Ленинской Смены» и сейчас развертывает широкую массовую работу по созданию фонда. В номере от 17 декабря газета публикует часть обращения «Лен. Смены» и указывает, что

«Вятская Правда» горячо приветствует предложение «Ленинской Смены», включается в борьбу за создание сталинского фонда, обязуется мобилизовать всю низовую печать и рабселькоров района на боевое участие в составлении этого фонда».

17 декабря **вопрос о создании сталинского фонда обсуждался на Машстройзаводе на цеховых и сменных производственных совещаниях. Рабочие Машстройзавода единодушно одобрили почин «Лен. Смены» и взяли на себя ряд конкретных обязательств.** Они обратились ко всем рабочим района с призывом превратить движение о создании сталинского фонда в общерайонное, в общерабочее.

В составление сталинского фонда **включились рабочие модельного цеха завода Вятский металлист, рабочие лесозавода № 2, ударники бригад 1—2—3—4 шубно-овчинного завода, КСМ ячейка деревообделочного цеха завода Учполит-техоборудования, старые рабочие—рабкоры ЕРМОЛИН и ПУШАКОВ, коллектив комсомола хрромового завода № 1 и др.**

Хозрасчетная бригада **ШУБИНА** Котельный цех Машстройзавода) взяла на себя обязательство досрочно выполнить программу четвертого квартала, снизить себестоимость не менее, чем на 10 проц. и т. д. **Бригада об'явила себя ударной им. II пятилетки.**

Хозрасчетная бригада строгалей № 9 **НОВИКОВА** (хромовый завод), проработав обращение «Лен. Смены», полностью закрепилась на предприятии до конца второй пятилетки и взяла на себя ряд других обязательств.

19 декабря в клубе им. 1 мая **состоялся слет ударных хозрасчетных бригад Машстройзавода по вопросу включении в создание сталинского фонда второй пятилетки. На слете проработано обращение «Ленинской Смены».**

РАЙКОМ ПАРТИИ, РИК, РАЙСОВПРОФ ПОДДЕРЖАЛИ ПОЧИН КОМСОМОЛА

КОТЕЛЬНИЧ ДАСТ МОГУЧИЙ ВКЛАД

КОТЕЛЬНИЧ. (От нашего спец. корр.). Обсудив вопрос о создании сталинского фонда на бюро райкома комсомола, партии, на заседании Райсовпрофа, Райисполкома и проработав его на обще-городском комсомольском собрании, районная комсомольская организация совместно с райкомом партии, Райсовпрофом и Райисполкомом целиком и полностью одобрили инициативу **«Лен. Смены»** и наметили конкретные практические мероприятия по борьбе за создание сталинского фонда в своем районе.

Мероприятия «Ленинской Смены» и разработанные мероприятия по своему району по созданию сталинского фонда напечатаны специально в номере районной газеты, посвященной этому вопросу.

Совместно с РСПС и газетой **«Ударник»** проводят рейд проверки предприятий по выполнению промфинплана и реализации шести исторических условий тов. Сталина.

В районе организуют взаимную соцпоруку между предприятиями и колхозами по выполнению планов первого года второй пятилетки. Проводят массовый призыв ударников имени второй пятилетки, проверку взятых обязательств заводами, колхозами, цехами, бригадами.

При райкоме ВЛКСМ заведена книга ударников первой пятилетки с их фотографиями и характеристиками, о них пишут на страницах райгазеты.

С 27 декабря по 1 января 33 года в честь встречи второй пятилетки, открытия пленумов РК ВКП(б) ВЛКСМ организуют льняные красные обозы. Городские комсомольские ячейки берут конкретные практические обязательства по шефству над деревенскими колхозными ячейками.

Комсомолия района развернула подготовку к организации краевого колхозного базара, который будет проведен 15 января 1933 года. Организуются посты дозоров высокого урожая.

По линии культпропов РК ВКП(б) ВЛКСМ и редакции райгазеты «Ударник» начата подготовка к выпуску книги опыта борьбы трудящихся Котельнического района за первую пятилетку, для передачи его на успешное выполнение задач постановленных во второй пятилетке.

24 декабря совместно с РСПС на всех предприятиях города после работы были проведены митинги рабочих, с участием ИТР по встрече второй пятилетки и раз'яснению идеи создания сталинского фонда.

Хорошие сдвиги в работе по созданию сталинского фонда имеют ячейки: затона им. Халтурина, механического завода, МТИ, школы ФЗУ и ряд других городских комсомольских ячеек.

Всю свою работу по созданию сталинского фонда ячейки проводят совместно с партийными, профсоюзными организациями, ИТР и рабочими предприятий.

ОВЧИННИКОВ.

СЕГОДНЯ—СЛЕТ МОЛОДЫХ СПЕЦИАЛИСТОВ

Сегодня, 27 декабря 1932 года, в 6 часов вечера, в КРАСНОМ ЗАЛЕ Канавинского Дома Культуры созывается слет МОЛОДЫХ СПЕЦИАЛИСТОВ с докладом: «Итоги работы промышленности города за 11 месяцев и задачи молодого специалиста в 1933 году». (Докладчик—член президиума Квайплана тов. БОЧАРОВ).

ГОРКОМ ВЛКСМ И ГОРСОВПРОФ.

Подготовка актива — центральная задача

Шахунья

РАБОТЫ С АКТИВОМ НЕ БЫЛО И НЕТ

«В деревне мы должны иметь сейчас такие кадры, которые в любой обстановке не сдадут позиции классовому врагу, сумеют повести массы комсомольцев против классового врага, против всякого рода оппортунистов, как бы они ни маскировались, какие бы методы борьбы ни применяли». Отсюда видно, какое политическое значение имеет сейчас подготовка кадров для деревни. Несмотря на ряд указаний Краевого комитета комсомола, последних решений пленума ЦК, Шахунская БСМ организация этот вопрос не поставила в центр внимания своей работы. Вот пример: из 76 колхозных ячеек в Шахунском районе только 12 человек секретарей непосредственно работают в колхозном производстве, а остальные — избачи, учителя, работники кооперации, секретари сельсоветов и т. д.: они, по существу, оторваны от колхозной бригады, молочной фермы и т. д. А нам нужно секретарей колхозных ячеек иметь таких, которые непосредственно работают в колхозном производстве, вместе с комсомольцами борются за выполнение норм выработки, за повышение урожайности. Основная часть актива абсолютно ниже не учится. Отсюда и понятны причины развала некоторых ячеек, сдача позиций классовому врагу и т. п. Вот что рассказывает секретарь Шахунского райкома комсомола: «Приехал я в одну ячейку, спрашиваю в сельсовете: где комсомольцы, где секретарь ячейки? Ни комсомольцев, ни секретаря ячейки в этом селе я не нашел. «Была ячейка когда-то раньше,—ответили мне товарищи из данного сельсовета,—а сейчас ее не существует». Дальше он заявил: «У нас в организации большинство секретарей ячеек занимается пьянкой, а не мобилизацией комсомольцев на борьбу с кулацким саботажем, направленным на срыв социалистического строительства». Не случайно, что ряд комсомольских ячеек, вместо большевистской, упорной борьбы за хлеб, за лен, против кулацкого саботажа, занимается примиренческим отношением к действиям кулачества. Ряд комсомольцев встал во главе кулацкого саботажа, направленного на срыв льно-хлебозаготовок. Комсомолец **Богданов** отказался вести работу по хлебо-льно-заготовкам, стал организатором саботажа; по его инициативе было разогнано молодежное собрание, где обсуждался вопрос о хлебо-льнозаготовках.

Вот еще один кулацкий подпевала, Чесноков из Черновской ячейки, который сам не сдавал хлеб и вел агитацию, направленную на срыв хлебо-льнозаготовок. Все эти факты говорят за то, что во главе руководства ряда комсомольских ячеек в Шахунье стоят люди, не проверенные в борьбе за линию партии. Все это говорит за то, что в Шахунье не вели надлежащей работы с комсомольским активом: не знали кто стоит у руководства в ячейке.

Необходимо сделать крутой перелом в сторону улучшения качества низового комсомольского актива и улучшения с ним работы. Выгнать вон из комсомола всех разложившихся, классово-чуждых элементов. Укрепить ячейки лучшими, выдержанными комсомольцами-колхозниками. Необходимо провести ряд мероприятий (курсов, кружков, школ и т. д.) с комсомольским активом с тем, чтобы всемерно повышать его политический уровень. Решительно ударить по комсомольцам, которые сдают позиции классовому врагу, кто пасует перед трудностями, кто является изменником, предателем дела рабочего класса,—тому не место в рядах ленинского комсомола.

ИВ. СУСЛОВ.

«КОМСОМОЛ ДЕРЕВНИ НУЖДАЕТСЯ В КАДРАХ ПРОВЕРЕННЫХ, КЛАССОВО-ЗАКАЛЕННЫХ. НАДО ЭТИ КАДРЫ ПОДГОТОВИТЬ И ВЫДВИНУТЬ. ДЕРЕВЕНСКИЕ КАДРЫ АКТИВА НАДО ПОДНЯТЬ НА УРОВЕНЬ ЗАДАЧ, КОТОРЫЕ СТАВЯТ ПЕРЕД НАМИ ПАРТИЯ И РАБОЧИЙ КЛАСС. В ДЕРЕВНЕ МЫ ДОЛЖНЫ ИМЕТЬ СЕЙЧАС ТАКИЕ КАДРЫ, КОТОРЫЕ В ЛЮБОЙ ОБСТАНОВКЕ НЕ СДАДУТ ПОЗИЦИЙ КЛАССОВОМУ ВРАГУ, СУМЕЮТ ПОВЕСТИ МАССЫ КОМСОМОЛЬЦЕВ ПРОТИВ КЛАССОВОГО ВРАГА, ПРОТИВ ВСЯКОГО РОДА ОППОРТУНИСТОВ, КАК БЫ ОНИ НИ МАСКИРОВАЛИСЬ, КАКИЕ БЫ МЕТОДЫ БОРЬБЫ НИ ПРИМЕНЯЛИ». (АНДРЕЕВ. VI ПЛЕНУМ ЦК ВЛКСМ).

РАСТИТЬ ТАКИХ КАК ЛОЖКИН

В КОЛХОЗНУЮ ЯЧЕЙКУ ДАТЬ ПОЛИТИЧЕСКИ ГРАМОТНОГО, ВЫДЕРЖАННОГО РУКОВОДИТЕЛЯ

Говоря о работе и победах колхоза **«КРАСН. КОЛОНИЯ» (Дебесский ерос, УАО)**, нельзя умолчать о комсомольской ячейке этого колхоза и о секретаре ячейки **Н. ЛОЖКИНЕ.**

С каждым годом крепнет колхоз «Красная колония». За образцовую работу и своевременное выполнение и перевыполнение с.-х. заготовок в 1931 году, колхоз получил областное красное знамя.

В настоящее время колхоз выполнил все свои обязательства перед государством — хлеб, финансы и друг.

Комсомольская ячейка колхоза во главе с секретарем **ЛОЖКИНЫМ** является лучшим помощником колхозу в его повседневной работе. В ячейке 36 комсомольцев и все они работают, начиная с секретаря, на непосредственно производственной работе в колхозе, являются ударниками, систематически перевыполняют нормы выработки.

Ячейка может гордиться такими комсомольцами как **ТРОНИН АЛЕКСЕЙ, ХОХРЯКОВ МИХ. И ХОХРЯКОВ АНДРЕЙ, ЛОЖКИН СТЕПАН И ДРУГ.**

Причины образцовой работы ячейки кроются в том, что руководство комсомольской ячейки само работает **ВМЕСТЕ С КОМСОМОЛЬЦАМИ** на отдельных участках колхозного производства, своим личным примером **ведет за собой** комсомольцев. Н. Ложкин, как секретарь ячейки, организовал оперативное руководство над работой каждого комсомольца, наладил четкий контроль и проверку исполнения своих решений.

Секретарь ячейки КСМ колхоза «Кр. колония» Н. ЛОЖКИН.

Закончив с победами уборку и хлебозаготовки, комсомольская ячейка вместе со своим колхозом мобилизовала свои силы на организованную встречу и большевистское проведение весеннего сева, на борьбу за высокий устойчивый урожай в своем колхозе. Колхоз полностью закончил еще в сентябре ссыпку посевного материала.

Сейчас ячейка стала **инициатором проведения сдачи зачетов на освоение рабочего места в колхозном производстве** по различным массовым специальностям. Развертывается работа агротехкружков, где комсомольцы и остальные колхозники выковывают из себя хороших мастеров колхозных полей, организаторов высоких урожаев.

Не мешает другим ячейкам поучиться у комсомольцев колхоза «Красная колония»—боевой работе и упорству в преодолении всех трудностей, встречающихся на пути, взяв пример с секретаря колхозной ячейки тов. **ЛОЖКИНА**

В. М.

Комсомолец Богатков (Шахунская ... отказался работать по хлебозаготовкам.

Шахунский кулацкий БОГ...

Красные Баки

РАЙКОМ В СТОРОНЕ

КРАСНЫЕ БАКИ (от нашего спецкора). «Нам необходимы высококвалифицированные стойкие и грамотные политические руководители и организаторы социалистического сельского хозяйства»—так писал в своей статье, посвященной XV-летнему юбилею Октября, тов. Постышев. «Проблема кадров стоит сейчас в сельском хозяйстве в качестве самой животрепещущей, жгучей проблемы».

Это в полной мере относится и к нашему комсомольскому активу в деревне. Отдельные организации это совершенно не учитывают, не занимаются подготовкой и переподготовкой комсомольского актива. Считают, что укрепить ячейку можно лишь тогда, когда секретарем ячейки посадят служащего—избача или работника сберкассы и т. д. Ударник-колхозник комсомолец зачастую не выдвигается руководству. С ним не работают поощрению.

Красно-Баковский райком комсомола упорно не хочет понять той простой истины, что большинство колхозных ячеек не работают лишь потому, что ими руководят не комсомольцы, колхозники, а посланные РК «для руководства» комсомольцы и культурники, избачи, продавцы кооперации; секретари сельсоветов и т. д., которые в производственную жизнь колхоза не заглядывают, не знают, чем живет и болеет колхоз. И таких секретарей в районе 21. Другими словами сам райком обрек на безделье 21 ячейку. Кадры секретарей текут неимоверно. В райкоме назвали 23 ячейки, где сменилось по два секретаря в течение лета, фактически же таких ячеек гораздо больше. Большинство секретарей комсомольцы с 1930—31 гг., коммунисты среди них насчитываются единицами, в то время как в организации числится 118 комсомольцев-коммунистов.

Райком не ведет работы по подготовке кадров колхозного актива. Вся работа в этом вопросе свелась к посылке нескольких комсомольцев на межрайонные курсы партактива, но это еще было весной и большего в деле подготовки секретарей колхозных ячеек, бригадиров и группоргов ничего не сделано.

Не было проведено ни одной конференции колхозного актива, ударников колхозных полей.

Низового колхозного комсомольского актива РК не знает. Весь актив в райцентре состоит из служащих районных организаций (среди которых, кстати сказать, находятся двое классово-чуждых: сын кулака Чижов и дочь дьячка Ройская) и членов бюро РК. Даже в пленуме РК **ТОЛЬКО ТРИ КОМСОМОЛЬЦА** работают непосредственно на колхозном производстве, остальные служащие кооперации, райорганизаций и т. д. После этого и не удивительно, что на сентябрьском пленуме РК в прениях выступало только три комсомольца из колхозов и производства, а остальные выступающие были райактив и руководители районных организаций.

Марксистско-ленинское воспитание сорвано. Только 25 проц. комсомольцев регулярно проходят учебу, остальные проходят политучебу от случая к случаю и до 20 проц. комсомольцев в сеть МЛВ совершенно не втянуты. Таковы позорные показатели работы одной из организаций края.

VI пленум ЦК в своих решениях дал указания всем организациям, как вести работу с активом. Эти решения должен по-боевому осуществить Красно-Баковский райком комсомола.

А. АРД.

«...Комсомольский актив в деревне должен стоять на-страже революционной законности... Задача эта, несомненно, простая и прозаическая. Несомненно, что гораздо легче болтать о мировой революции, чем провести в жизнь эту простую и будничную задачу, связанную с советскими декретами». (СТАЛИН).

«Комсомолец-активист сможет завоевать уважение и доверие крестьянина только в том случае, если он сомкнется с сельским хозяйством, если он научится давать полезные советы по поднятию крестьянского хозяйства, по его улучшению и укреплению». (СТАЛИН).

Арзамас

ФОРМАЛИЗМ ДУШИТ ПОДГОТОВКУ АКТИВА

«Распознать врага, сорвать его маску, разоблачить его, сокрушить его сопротивление широчайшей массовой работой, лишить его возможности распространять свое влияние—первое требование к комсомольскому активу на селе». («Ком. Правда»).

Оправдать это требование, пред'явленное комсомолу партией и прошедшим пленумомом ЦК комсомола, Арзамасская организация комсомола в полной степени не может.

Имеющиеся основные кадры КСМ деревенских работников района далеко не отвечают тем задачам, которые стоят сейчас перед комсомолом в деревне. В большинстве колхозных ячеек, во главе их молодые комсомольцы с 1931—32 года, политические знания их крайне скудные. Среди руководящего актива прослойка коммунистов явно недопустима. Из 46 секретарей, членов и кандидатов ВКП (б) только... один. Непосредственно связанных с работой в колхозном производстве секретарей ячеек насчитывается 27 человек, а остальные 19 это—избачи, учителя и учащиеся, тесно каждый день, час не соприкасающиеся в повседневной работе ни с работой на колхозных участках, ни с самими колхозниками.

Такой состав сельского актива налагает на Арзамасский райкомол требование резко поставить вопрос об улучшении состава секретарей ячеек, большего конкретного руководства и помощи им, конкретного подхода к каждому вопросу, дифференцированного руководства в отдельности каждой из ячеек, а отнюдь не формального, которым в большинстве отделывается Арзамасский райком: редкое заслушивание на заседаниях РК и частые посылки строжайших почто-телеграмм и писем с общим содержанием для всех «усилить, углубить, развернуть борьбу за выполнение хозяйственно-политических кампаний». Райкомшики в колхозных ячейках бывают редко, попутно, мимоходом, не давая подчас никаких указаний в работе секретарю и даже не интересуясь состоянием ячеек. В селе Сталино за 5 месяцев из райкома был один раз секретарь РК, но не специально по вопросам работы колхозной ячейки, а по поручению райкома партий, как уполномоченный по Сталинскому кусту за хоз.-политические кампании и председатель ДКО беседовал с вожатой о работе отряда. В Ново-Усадской ячейке за 5 месяцев был два раза заведующий промышленно-экономическим сектором РК. За последние два—три месяца не было никого. На заседаниях в райкоме ячейки эти не отчитывались за пять месяцев ни разу. В райкоме не знают точно, кто сейчас руководит ячейкой в Новом Усаде. Думают, что обществовед ШКМ, а на самом деле руководит партприкрепленный и никакого секретаря в ячейке нет.

Формально руководит Райком и созданными при совпартшколе курсами секретарей колхозных ячеек. Из 14 обучающихся на курсах—один неграмотный и два пионерработника, в переквалификации которых никакой нет надобности, так как по району и без того нехватает трех пионерработников.

Арзамасский РК ВЛКСМ практикует частные посылки телеграмм, писем с общим содержанием для всех: «усилить», «углубить», «развернуть».

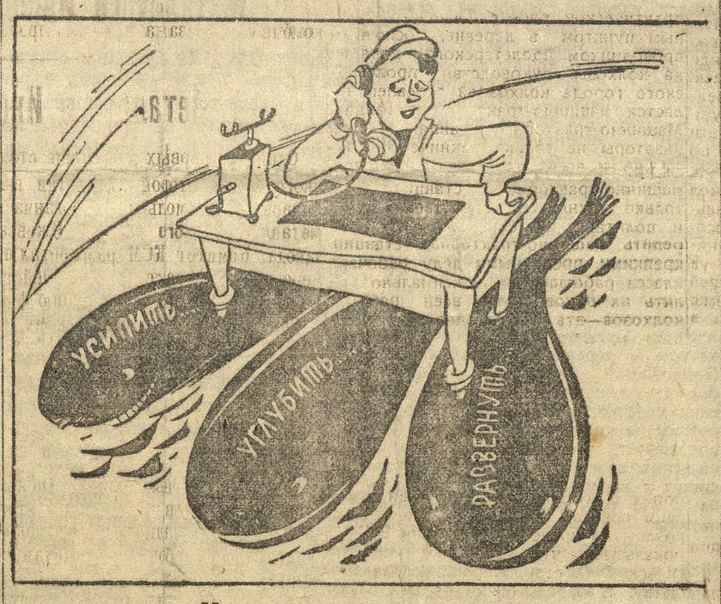

На трех китах

Со стороны райкома курсам не оказывается никакой помощи. Совпартшкола не дает учебных пособий. На 14 человек по истории партии имеется 7 учебников, а по политграмоте 5. РК не помогает сломить это безобразное отношение со стороны администрации совпартшколы. В общежитии нет даже сносного для занятия света Из программы, расчитанной на 285 часов, 10 часов уже сорвано в течение 14 учебных дней

Боевую зарядку секретарь колхозной ячейки должен получить в райкоме комсомола через живую связь, через ответы и беседы на отдельные вопросы местных работников райкомом комсомола.

Только живое, не формальное руководство низовым активом сделает колхозную ячейку боеспособной, борющейся за орг.-хозяйственное укрепление колхозного движения.

Этого мы и требуем от Арзамасского райкома.

М. ЖЕГЛОВА.

«Активист-комсомолец вовсе не должен подлаживаться к предрассудкам крестьянина. Считаться с этими предрассудками и подлаживаться к ним — это две вещи разные. Он должен уметь говорить с крестьянином языком коммуниста. Он должен уметь убеждать крестьянина на конкретных фактах, что вне социализма нет для него спасения». (СТАЛИН).

Н...

ПОДГОТОВКОЙ КАДРОВ НЕ ЗАНИМАЛИСЬ

КОТЕЛЬНИЧ. (От нашего спецкора). В районе насчитывается 45 колхозных комсомольских ячеек. **Из 45 секретарей, 31 работают непосредственно в колхозе** в качестве: бригадиров, трактористов и членов правления колхоза. **14 секретарей колхозных ячеек совершенно не имеют никакой связи с работой колхозов**—это учителя, избачи, работники кооперации, почты и т. д. Отсюда не случайно, что некоторые колхозные ячейки, где секретари непосредственно не связаны с колхозами, жизнью и работой колхоза совершенно **не занимаются** (колхоз «Вторая большевистская весна», Игумновского сельсовета, колхоз «Ударник», Ждановского сельсовета, и т д.) и поэтому орг.-хоз. укрепление колхозов не стоит в центре работы ячейки, к творящимся безобразиям в колхозах комсомольцы мер никаких **не принимают**, не ведут борьбы за охрану общественной соцсобственности и т. д. Причем, указанные колхозные ячейки **не исключение.**

Ясно, что тревожное положение с составом секретарей колхозных ячеек должно бы было заставить районный комитет заняться вплотную подготовкой руководящего деревенского актива. Между тем РК этого не сделал.

Правда, в начале ноября райком вынес решение о посылке 20 комсомольцев города на постоянную работу в деревню для укрепления комсомольских ячеек. Но, из 20 человек выехало в деревню пока только 7 чел. К посылке остальных, мер не принимается. Райком в своей работе по подготовке деревенского актива такие формы, как совещания, курсы, краткосрочные семинары секретарей колхозных ячеек **не практикует.** Помощь секретарям колхозных ячеек со стороны РК оказывается чрезвычайно слабая, несмотря на то, что работники райкома и весь районный актив часто работают в деревне по выполнению хозполиткампаний, ив живя в деревне они мало заглядывают в ячейки. Даже сам секретарь РК ВЛКСМ тов. **ЛОБАСТОВ**, работая 7 дней в Вагинском сельсовете в качестве уполномоченного от РК ВКП(б), по хозполиткампаниям, не заглянул и ничем не помог комсомольской ячейке, находящейся на территории этого сельсовета.

Районный комитет комсомола должен серьезно заняться вопросом состава и качества секретарей колхозных ячеек. По-настоящему заняться вопросом подготовки и переподготовки деревенского актива. Немедленно взяться за действительную реализацию решений VI пленума ЦК ВЛКСМ.

Пересмотреть весь состав секретарей колхозных ячеек, устранить от руководства, таких секретарей, как **МАНИН А. Е.** (секретарь Ванеевской колхозной ячейки), который выступал на пленуме сельсовета против выполнения важнейших хозяйственно-политических кампаний или как секретарь ячейки при колхозе им. **Демьян Бедного,** он отказался от работы деревне по выполнению важнейших хозяйственно-политических кампаний. Таким не только не место на руководящей работе, но и в комсомоле.

Надо создать курсы по подготовке секретарей колхозных ячеек, о которых кстати сказать райком думает, но практически ничего не делает. На курсах их теоретически подготовить, чтобы они могли руководить по-настоящему колхозными ячейками. И добиться того, чтобы каждый секретарь колхозной ячейки работал непосредственно в колхозе, чтобы колхозная ячейка в своей повседневной работе занималась жизнью и работой колхоза.

В центре работы колхозной ячейки должна быть поставлена борьба за организационно-хозяйственное укрепление колхоза, борьба за охрану общественной соцсобственности, борьба с классовым врагом, с оппортунистической самоуспокоенностью.

Комсомольские силы колхозной ячейки—на решающие участки в колхозе.

Этого пока, что нет в колхозных ячейках Котельнического района.

Это должны учесть все районные организации Горьковского края.

А. ОВЧИННИКОВ.

Кадры о кадрах актива

Рис. Н. Головина

Работа с активом зачастую проходит малоАКТИВНО...

Зато слишком активна бывает смена секретарей колхозных ячеек.

Кое-где ввинтились кулацкие «кадры».

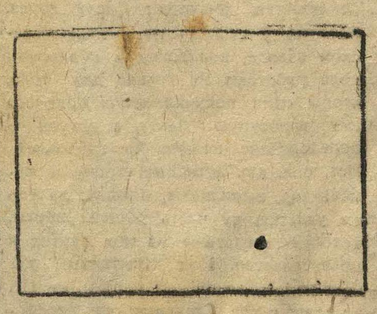

Несмотря на это, подготовка кадров зачастую представляет из себя (см. на рис.).

Многие активисты довольно активно избегают учебу.

ИЗВЕЩЕНИЕ

Сегодня Горком ВЛКСМ и «Ленинская Смена», в 6 часов, в помещении Горкома созывают совещание райкомов ВЛКСМ и комитетов комсомола предприятий, которые являются базами непрерывно-производственной практики.

ПОВЕСТКА ДНЯ СОВЕЩАНИЯ:

1. Участие райкомов и завкомов ВЛКСМ данных предприятий во всесоюзном соревновании ВУЗ'ов, ВТУЗ'ов и техникумов.

На совещание обязаны явиться:

1. Отделы образования и кадров райкомов ВЛКСМ города и комитета комсомола ГАЗ'а

2. Секретари комитетов комбината «Красное Сормово»: машиностроительный—**КОЗЛОВ**, паровозного завода **ТИМАРЕВА**, вагонного—**РАСПЕВИН**, металлургического—**НОВОСЕЛОВ**, Судоверфи—**БРОНШТЕЙН**, секретари комитетов ВЛКСМ «Новое Сормово»—**САЛТАНОВ**, «Двигателя Революции»—**ЖЕЛАШЕВ**, Станкозавода—**МАРАХАНОВ**, радио-телефонного завода — **ГАРАНИН**, 21 завода—**МАШОЧИН**, Воробьевского завода—**ВОЛОДИН**, Ж... треста и Нефтегазстроя

Горком ВЛКСМ и «Ленсмена».

Отв. отв. редактора Г. Вершинин.
Издатель:
ИЗДАТЕЛЬСТВО «ГОРЬКОВСКАЯ КОММУНА».

Адрес редакции: Кремль, Дворец Свободы, 3 этаж, тел.: отв. редактор—26—37, секрет.—26—50, общий—4—67. Ночная редакция 7—70. Рукописи не возвращаются. Условия подписки: на 1 мес.—60 коп., 3 мес.—1 р. 80 коп., 6 мес.—3 руб 60 коп.

КРАЙЛИТ № 388. ТИРАЖ 20.000 ЗК1. ПОЛИГРАФ. г. ГОРЬКИЙ. ул. Фигнер, 32. РАЗМЕР: 44 X 62½.