Пролетарии всех стран, соединяйтесь!

Орган Горьковского Крайкома и Горкома ВЛКСМ

ЛЕНИНСКАЯ СМЕНА

АВГУСТ 29 1934 г. № 193 (1599)

Цена 5 коп.

О МЕЖДУНАРОДНОЙ ХУДОЖЕСТВЕННОЙ ЛИТЕРАТУРЕ

резолюция первого всесоюзного с'езда советских писателей по докладу т. Радека

1-й всесоюзный с,езд советских писателей, заслушав доклад тов. Радека о международной художественной литературе и обмен мнений по докладу, устанавливает, что, несмотря на жестокие репрессии, которые обрушиваются на рабочий класс и трудовую интеллигенцию зарубежных стран со стороны господствующего капиталистического класса, несмотря на разгул фашизма и кровавой реакции, несмотря на то, что ряд лучших представителей революционной литературы томится в фашистских застенках, подвергаясь прямому физическому истреблению, — силы революционной литературы растут так же, как и силы рабочего класса, и ее боевой голос раздается все громче, поднимая угнетенные массы на борьбу против капиталистического рабства.

С'езд советских писателей призывает своих братьев, революционных писателей всего мира, всей силой художественного слова бороться против капиталистического гнета, фашистского варварства, колониального рабства, против подготовки новых империалистических войн, за защиту СССР — отечества трудящегося человечества.

На примере наших писателей, прошедших славный путь со времени, когда небольшая группа писателей во главе с Горьким пошла за партией Ленина, и до настоящего периода, когда в результате победы социализма в СССР советская литература превратилась в огромную культурную силу, стала литературой всех народов, выражающей в своем творчестве великую работу трудящихся масс Советского Союза по созданию нового социалистического строя, — лучшие представители зарубежной литературы убеждаются в том, что подлинный расцвет литературы и искусства возможен лишь в условиях победы социализма.

В СССР идет великий рост культуры и творчества народных масс. В странах капитализма — экономический хаос, распад культуры, упадок науки, разложение литературы господствующих классов. И подлинные [illegible] ства создают лишь [illegible] союза, которые поднимают голос протеста против язв капитализма, против вопиющих противоречий капиталистического общества.

1-й с'езд советских писателей горячо приветствует присутствующих на с'езде писателей Франции, Англии, США, Китая, Германии, Турции, Чехо-Словакии, Испании, Норвегии, Дании, Греции и Голландии, откликнувшихся на приглашение о поездке в СССР и принявших живейшее участие в работе с'езда.

С'езд глубоко ценит симпатии к СССР и социалистическому строительству, к новой культуре, создаваемой народами СССР, проявленные выступавшими на с'езде иностранными писателями — Мартином Андерсеном-Нексе, Мальро, Жан Ришаром, Блоком, Якубом Кадри, Бределем, Пливье Ху Лан-чи, Арагоном, Бехером, Аннабелью Эллис.

С'езд шлет свой братский привет Ромэн Роллану, Андрэ Жиду, Анри Барбюсу, Бернарду Шоу, Теодору Драйзеру, Эптону Синклеру, Генриху Ману и Лу Синю, которые мужественно выполняют свой благородный долг лучших друзей трудящегося человечества.

С'езд писателей выражает свою глубокую солидарность с революционными писателями—пленниками международной реакции, защищающими дело трудящихся масс, дело прогресса человечества, и обещает всеми силами бороться за их освобождение.

С'езд твердо убежден, что международной революционной литературе принадлежит будущее, ибо она связана с борьбой рабочего класса за освобождение всего человечества.

ЗА РУБЕЖОМ

ЗАЯВЛЕНИЕ ЯПОНСКОГО МИНИСТЕРСТВА иностранных дел о ходе переговоров о КВЖД

ТОКИО, 21. Сегодня вечером опубликовано пространное заявление министерства иностранных дел о ходе переговоров о КВЖД, происходивших в Токио, при посредничестве Хирота. Заявление гласит:

«В начале переговоров между СССР и Манчжоу-Го о передаче КВЖД, начавшихся 26 июня, при посредничестве японского правительства, советский представитель предложил 250 млн. золотых рублей (около 625 млн. иен), в качестве цены КВЖД, настаивая на уплате выходных пособий советским служащим. Манчжурский представитель представил контрпредложение, заключающееся в том, что цена должна быть определена в 50 млн. иен. Позже советская делегация предложила снизить первоначальную сумму на 50 миллионов золотых рублей. Переговоры затянулись до октября, и приостановились в связи с советской пропагандой, обвинявшей Японию и Манчжоу-Го в заговоре с целью захватить КВЖД силой.

Однако, в феврале 1934 года переговоры возобновились. Советский представитель представил Хирота новую цифру в 200 млн. иен бумажной валюты.

На промежуточной конференции от 26 апреля, манчжурский представитель, желая дружелюбного завершения

◆ ◆ ◆

Безработный на улицах Чикаго. На плакате: «Последняя надежда, нуждаюсь в работе».

◆ ◆ ◆

переговоров, предложил повысить покупную цену с 50 млн. иен до 100 млн. иен при условии, что Манчжоу-Го получает весь актив дороги и принимает ответственность за пассив, показанный в вышеупомянутом балансе, а СССР должен уплатить выходное пособие советским служащим. В ответ на этот план советский представитель вновь предложил снизить цену на КВЖД на 20 млн. иен—до 170 млн. иен, что оставило все еще глубокое расхождение между цифрами СССР и Манчжоу-Го, сделав безнадежным доведение переговоров до успешного завершения. 23 июля Хирота обратился к советскому послу с предложением установить цену на КВЖД 120 млн. иен. 30 июля советское правительство, отклонив вышеуказанный посреднический план Хирота, вручило контрплан, в котором цена была снижена на новые 10 млн. иен, до 160 млн. иен, с возложением на Манчжоу-Го уплаты выходных пособий советским служащим.

13 августа манчжурский делегат Охаси посетил советского посла. Он указал послу, что манчжурское правительство готово принять посреднический план. Посол, однако, указал, что, если от Манчжоу-Го не последует предложения о более высокой цене, то СССР не намерен вступить в непосредственные переговоры. Охаси уехал из Токио, однако, главный делегат Тин Ши-Юань все еще находится в Токио». Далее Хирота заявляет:

«Если советское правительство действительно желает передать железную дорогу и желает передать ее максимально скоро, то оно, несомненно, должно дать надлежащее доказательство такого намерения».

ЗАЯВЛЕНИЕ МАНЧЖУРСКОГО МИНИСТЕРСТВА

ТОКИО, 23 августа. Агентство Симбун Ренго сообщает из Чанчуня, что манчжурское министерство иностранных дел опубликовало официальное заявление по поводу переговоров о КВЖД: «В нарушение соглашения, достигнутого между делегатами СССР, Японии и Манчжоу-Го, советское правительство 18 августа опубликовало через ТАСС обзор хода переговоров. По сообщению ТАСС получается, что только советское правительство сделало огромные уступки. Мы не видим, чтобы советское правительство проявляло искренность тем, что в течение переговоров весьма резко снизило запрошенную цену с 625 млн. иен до 200 млн.

Что касается—говорится далее, мероприятий манчжурского правительства, приведших к аресту некоторых советских служащих КВЖД, то истина заключается в том, что арестованные участвовали в недавнем заговоре, добивающемся крушения военных поездов в сотрудничестве с бандитами.

ГЕРМАНСКАЯ КОМПАРТИЯ В БОРЬБЕ С ФАШИЗМОМ.

НА СНИМКЕ: портреты Тельмана и наклеечные листы, распространявшиеся компартией в Берлине перед плебисцитом. На листке указано, как должен голосовать антифашист: ставить «нет» и вписывать имя Тельмана.

* * *

СООБЩЕНИЕ ТАСС

В связи с опубликованием заявления японского министерства иностранных дел от 21 августа и заявления мачжурского правительства от 22 августа по поводу переговоров о КВЖД, ТАСС уполномочен сообщить следующее:

«Опубликованные заявления японо-манчжурской стороны повторяют в точности цифры, названные ТАСС в сообщении от 18 августа. Эти цифры и факты, однако, освещаются обоими сообщениями весьма суб'ективно и односторонне в попытке доказать, что уступчивость в переговорах была проявлена японо-манчжурской стороной. В качестве примера можно указать на содержащуюся в заявлении манчжурского правительства попытку убедить общественное мнение, что японо-манчжурская сторона предложила за КВЖД не 120, а 170 миллионов иен. Эта последняя цифра получается путем включения в нее 50 миллионов иен выходных пособий, которые должны быть выплачены советским и манчжурским служащим дороги в случае их увольнения. Между тем, совершенно ясно, что увольнение или неувольнение служащих дороги после ее покупки является делом нового собственника дороги—японо-манчжурской стороны, которая должна, естественно, нести и связанные с увольнением расходы на выходные пособия. При этом понятно, что подобные расходы никоим образом не могут входить в состав цены на КВЖД.

Надуманность и искусственность всех аргументов обоих заявлений, имеющих целью оправдать изложение одностороннего мнения японо-манчжурской стороны, освобождает ТАСС от необходимости с ними полемизировать.

Постановление ЦК ВЛКСМ

* * *

О СОСТОЯНИИ СБОРА ЧЛЕНСКИХ ВЗНОСОВ

За пренебрежительное отношение к такому политически важному дисциплинирующему комсомольцев делу, как сбор членских взносов, за отсутствие в этом деле какой-либо работы секретаря Ново-Бурасского райкома ВЛКСМ, Саратовского края Выходцева, секретаря Изобеллотишенского района ВЛКСМ, Северо-Кавказского края, Афонасенко с работы снят. Предложить крайкомам ВЛКСМ понизить их в должностях.

Предупредить всех секретарей обкомов, крайкомов, ЦК КСМ нацреспублик, горкомов и райкомов комсомола, что ЦК ВЛКСМ будет налагать меры союзного взыскания и привлекать к партответственности тех из них, кто будет пренебрежительно относиться к такому важному делу, как сбор членских взносов.

Секретарь ЦК ВЛКСМ КОСАРЕВ.

ВСЕСОЮЗНОЕ СОВЕЩАНИЕ ПО КОМСОМОЛЬСКОЙ РАБОТЕ В ВЫСШЕЙ И СРЕДНЕЙ ШКОЛЕ

26 августа при ЦК ВЛКСМ открылось всесоюзное совещание по вопросам работы комсомола в высшей и средней школе. На совещании присутствуют инструктора по комсомольским организациям учебных заведений, секретари комитетов комсомола вузов, техникумов и средних школ.

В день открытия совещания делегатами были заслушаны отчетные доклады инструкторов Саратовского и Ленинградского горкомов комсомола Пономарева и Александрова, доклад инструктора Московского обкома комсомола Рохлера.

На заседании 27 августа с большим докладом о перевыборах и перестройке комсомольских организаций в высших учебных заведениях и техникумах выступил Лешинер. Характеризуя недостатки в практике работы этих организаций, он напомнил, что до сих пор некоторые комсомольские организации культурно - воспитательную работу среди студенчества подменяют административной работой в самих учебных заведениях.

Лешинер подчеркнул, что в центре внимания перестройки должны стоять внутрисоюзные вопросы, борьба за укрепление комсомольской дисциплины и т. д.

После доклада Лешинера развернулись прения, продолжавшиеся весь день.

28 августа совещание заслушало доклад Подугольникова о перевыборах и перестройке комсомольских организаций в средних школах.

„КАВАЛЕРИСТЫ" БОРЮТСЯ С ПОТЕРЯМИ

Отряд «легкой кавалерии» колхоза «Упаша», Пижанского района, провел рейд проверки бор'бы за качество уборки и борьбы с потерями в каждой производственной бригаде.

В бригаде № 2 нет должной борьбы с потерями: снопы сбрасываются в кучу, нормы выработки не выполнялют. няются.

Лучшие показатели в бригаде № 3, возглавляемой комсомольцем Рябининым А. Здесь колосья не только сгребались, но также, с помощью пионеров и школьников, собирался каждый оставленный колосок. Нормы выработки колхозниками перевыполняются. Доска показателей бичует отстающих и лодырей.

«Кавалеристы», указав на недостатки в работе бригады № 2 по борьбе с потерями урожая, рассказали, как надо их быстрее ликвидировать.

И. ВЛАДИМИРОВ.

ЖИЗНЬ *рабочей молодежи Румынии*

* * *

ЯДОВИТЫЕ КРАСКИ РАЗ'ЕДАЮТ КОЖУ

Недавно румынская буржуазная газета «Диминяца» опубликовала статью об условиях труда на одной из крупнейших текстильных фабрик Бухареста, где преимущественно работает молодежь.

Нарисованная газетой картина показательна для той обстановки, в которой трудящаяся молодежь Румынии встречает XX МЮД.

«На этой фабрике,—пишет газета,—работают в две смены по 12 часов каждая. Заработка нехватает даже на хлеб. Ядовитые краски раз'едают кожу рабочих. Скорой помощи, лекарств и врачебной консультации на фабрике нет. Работать приходится в темных и душных помещениях, наполненных грязью и пылью. Полное отсутствие охраны труда повышает количество несчастных случаев до фантастических размеров». Та же газета рисует положение и на другой текстильной фабрике в Яссах. «Молодые рабочие,—говорится в статье,—работают по 9 часов в день. Мастера обращаются с ними грубо.

За малейшую ошибку применяются телесные наказания. Кроме того, существует система денежных штрафов, представляющая собой крупный источник «экономии» для предпринимателя. Среди молодых рабочих чрезвычайно распространен туберкулез.

Крайне характерно для положения рабочей молодежи Румынии выдвинутое за последнее время буржуазными газетами требование об «очищении Бухареста и других крупных городов от приехавшей из деревень безработной молодежи». «Забота» государства о трудящейся молодежи выражается лишь в усиленной военизации молодежи. В начале этого года в Румынии введено «допризывное военное обучение» молодежи с целью «укрепления морального состояния, патриотических чувств и гражданской дисциплины молодежи». «Допризывное военное обучение» проводится каждое воскресенье (день отдыха в капиталистических странах), под руководством военных инструкторов.

РЕШИТЕЛЬНО УЛУЧШИТЬ ВНУТРИСОЮЗНУЮ РАБОТУ

ИВ. ПИНДЮР — зам. секретаря Горьковского горкома ВКП(б)

Комсомол нашего города имеет целый ряд успехов в перестройке своей работы. Комсомольские организации показывают не мало образцов прекрасной работы на производстве, в овладении техникой, работе «легкой кавалерии» и т. п. Однако, перестройка идет крайне медленно и особенно отстающим участком является внутрикомсомольская работа, работа с отдельными комсомольцами.

Горком партии провел проверку в ряде комсомольских организаций состояния этой работы. Эта проверка и проведенные в горкоме партии два совещания секретарей комсомольских комитетов ярко показывают коренные недостатки этой работы комсомола.

Прежде всего надо отметить, что даже в таких комсомольских организациях, как Швейпром, радиотелефонный завод, «Новое Сормово», «Красная Этна», станкозавод, ряд цехов автозавода и т. д. — 30—40 проц. комсомольцев не несут в КСМ никакой работы, никаких обязанностей, если не считать посещение, да и то неаккуратно комсомольских собраний и учебы.

Почему так получается? Этот вопрос члены бюро Горкома партии задавали рядовым комсомольцам на совещаниях комсомольцев, проведенных им на Швейпроме № 2 и «Кр. Сормове». Что ответили комсомольцы?

Они заявили—нас не привлекают к работе, нам не раз'ясняют обязанностей комсомольцев, нам не дают интересной работы.

ПОЧЕМУ КОМСОМОЛЬЦЕВ НЕ ВОВЛЕКАЮТ В РАБОТУ?

Почему же этих комсомольцев не вовлекают в работу? На совещаниях, проведенных в горкоме партии, секретари комитетов комсомола на этот вопрос отвечали так:

«Нет понимания, что с комсомольцем надо работать немедленно после его вступления в комсомол; есть боязнь, что эти новички не справятся ни с какой нагрузкой; нет индивидуального подхода и изучения интересов, способностей вновь вступающих в комсомол; часто вновь вступающие малограмотны и ничего не могут делать; в больших комсомольских организациях «нехватает нагрузок и работы на всех комсомольцев».

Надо прямо сказать, что если первые причины являются более или менее верными, то последние две—(о малограмотности и нехватке работы)—не верны и лишь прикрывают то, что слаба работа и забота об охвате каждого комсомольца конкретной работой.

Поэтому первая задача—работу с каждым комсомольцем начинать немедленно после его вступления в комсомол; тщательно изучать, интересоваться запросами, интересами, способностями новичка-комсомольца и на этой основе дать каждому из них конкретную работу.

Проверка, проведенная Горкомом партии, показала, что не мало таких комсомольцев, которые раньше несли конкретную работу, а теперь не несут; и много таких комсомольцев, которые имеют нагрузки, задания и т. п., но их не выполняют.

Чем об'ясняют сами комсомольцы такое положение?

Они заявляют, что им дают неинтересную работу, что дают нагрузку, которая не интересует. Это получается потому, что, как признают сами секретари комитетов КСМ, комсомольские руководители сплошь и рядом стригут всех комсомольцев под одну гребенку, не имеют индивидуального подхода к отдельным комсомольцам и дают задания и нагрузки не считаясь и не интересуясь ни знаниями этого комсомольца, ни его опытом, ни его наклонностями и интересом к той или иной работе; не интересуются и тем, одиночка ли этот комсомолец или семейный, близко или далеко он живет от предприятия и т. п. А все это надо учитывать. Опыт работы парторганизаций с отдельными коммунистами показывает, что это имеет огромное значение.

Вторая причина,—как это заявляют и сами комсомольцы, состоит в том, что их слабо, редко инструктируют о том, как выполнить данное им задание, нагрузку. Вот, например, т. Кряздина (Швейпром № 2) имела раньше нагрузку — производственный сектор, но ничего не делала, так как не знала что делать. То же заявили т. Грачева и т. Огурцова—комс. группорги с Швейпрома № 2. В комсомольских организациях плохо организован индивидуальный инструктаж, редко практикуются инструктивные совещания отдельных групп комсомольцев, имеющих одинаковые нагрузки, нет систематической организации обмена опытом и т. п. А все это, как опять таки показывает опыт партработы с отдельными коммунистами, имеет огромное значение для действительного выполнения обязанностей.

Третья причина состоит в том, что как заявили сами комсомольцы, они не чувствуют ответственности за свою нагрузку и задание, потому что их не проверяют, не проверяют как они выполняют задание и нагрузки. Во многих комсомольских организациях слабо организована систематическая, каждодневная индивидуальная проверка комсоргами выполнения нагрузок и заданий отдельными комсомольцами; нет систематической практики самоотчетов комсомольцев на комс. собраниях. А это, как показывает практика партработы с отдельными коммунистами, имеет большое значение.

Четвертая причина состоит в том, что в комсомоле слабо развита практика помощи отдельным комсомольцам в выполнении нагрузок, заданий, обязанностей, путем прикрепления к ним более опытных комсомольцев, а практика партработы с отдельными коммунистами показывает, что это значительно помогает вовлечению отстающих коммунистов в работу.

Нельзя не отметить еще, что невыполнение нагрузок некоторые комсомольцы на Швейпроме № 2 об'ясняли и тем, что они не видят результатов своей работы. Так, например, «легкие кавалеристы» заявляли, что они проводят рейды, сдают материалы, но не знают, что делается по ликвидации вскрытых ими безобразий и от этого у них падает интерес к работе в «ЛК». Этот момент также надо учесть комсомольским руководителям.

СЛАБО ЗАБОТЯТСЯ О МОЛОДЕЖИ

Было бы неправильным свести слабый рост комсомола, наличие в нем не малого числа комсомольцев не несущих никаких обязанностей или имеющих эти обязанности, но не выполняющих их, только к тем причинам, которые указаны выше. Нет, надо еще подчеркнуть для об'яснения этих явлений и ряд общих недостатков содержания комсомольской работы.

Первый такой недостаток состоит в слабости экономическо-бытовой работы комсомола. Не случайно то, что на совещаниях комсомольцев, проведенных горкомом партии, и на проходящих сейчас конференциях рабочей молодежи, нередки настроения, что в комсомол не интересно вступать и работать в нем, так как слабо чувствуется забота комсомольской организации об улучшении материально-бытового и производственного положения комсомольцев и беспартийных молодых рабочих. И на «Кр. Сормове» и на Швейпроме № 2 и ряде др. предприятий комсомольцы заявляли о том, что КСМ мало заботится о повышении квалификации молодежи, о продвижении ее на более квалифицированную работу. На Швейпроме № 2 одна комсомолка на совещании прямо заявила, что ее без конца перебрасывают с одной работы на другую, что снижает ее заработок и она не видит, чтоб комсомол за нее вступился.

Комсомольцы жалуются, что нередки факты слабой заботы комсомола об общежитиях для молодежи, о ремонте квартир молодых рабочих и комсомольцев, о питании одиночек молодых рабочих, о посылке молодых рабочих на лечение; нет заботы о том, чтобы помочь комсомолке, имеющей ребенка, устроить его в ясли, детсад и т. п., чтоб иметь возможность участвовать в общественной работе. Комсомольцы и беспартийные молодые рабочие указывают и на то, что комсомол недостаточно заботится о том, чтобы на производстве лучшие молодые рабочие и комсомольцы поощрялись, и в результате этого есть факты, что их обделяют при премировании, посылке на лечение, выдаче ордеров на дефицитные товары, обеспечении квартирами и т. п., просто потому, что «ты еще молод».

Второй недостаток состоит, как об этом заявляют сами комсомольцы, в том, что работа в комсомоле очень сухо поставлена. Собрания, заседания, сухая учеба, кампании, штурмы, накачка, и мало живой, интересной работы, мало организации досуга, отдыха, развлечений, столь необходимых в молодежном возрасте.

Мы не касаемся подробно вопроса о том, как устранить эти недостатки комсомольской работы, потому что по этому вопросу имеется достаточно партийных и комсомольских решений, а хотим лишь остановиться на том, почему же эти недостатки плохо устраняются.

Первая причина состоит в том, что комсомольские руководители нередко не понимают до сих пор огромного значения работы с отдельными комсомольцами, не понимают того, что они должны знать, изучать и работать с каждым комсомольцем. Что это так, свидетельствует такой пример. В модельном цехе «Кр. Сормово» один из комсомольских активистов на вопрос о том, как живут комсомольцы вне производства,—заявил: «а я что за ними нянька, что ли».

Вторая причина состоит в том, что комсомольские руководители, как об этом заявляли сами комсомольцы, не умеют вовлечь в эту работу всех комсомольцев.

Почему не умеют?

Прежде всего потому, что в комсомольских организациях очень слабые руководящие кадры, которые, как заявляют комсомольцы, нередко совершенно неавторитетны. Надо укрепить эти кадры. Поэтому Горком вынес решение о том, что парторганизации и комсомольские организации должны провести ряд мер в этой области; в частности Горком обязал райкомы партии по каждой парторганизации проверить использование коммунистов - комсомольцев в комсомоле.

ПРЕДОТВРАТИТЬ ТЕКУЧЕСТЬ АКТИВА

Нельзя добиться улучшения комсомольской работы, если не будет прекращена безобразная текучесть руководящих комсомольских кадров. За год сменилось секретарей комитетов КСМ: на «Дв. революции» 4, Швейпроме № 2—7, штамповом цехе ГАЗ—7, Полиграфе—5, заводе им. Кагановича—4, заводе «Н. Сормово» —4, заводе им. Воробьева—4, и т. п., а в модельном цехе «Кр. Сормово» за 6 месяцев—5 комсоргов. Может ли быть здесь работа с отдельным комсомольцем. Тут большинство комсомольцев и в лицо не узнаешь. И недаром на это жалуются комсомольцы, а на Швейпроме № 2 комсомольские группорги так прямо и заявляют: если нас спрашивают в цехе, кто у вас секретарь комитета комсомола фабрики, то мы им отвечаем — погодите, сбегаем в комитет, посмотрим. Такая огромная текучесть об'ясняется тем, что в комсомоле руководящие комсомольские кадры не берегутся и очень легко мобилизуются, отпускаются и т. д.

Вот почему Горком ВКП(б) запретил смену секретарей комитетов КСМ без согласия Горкома КСМ, а комсоргов — без согласия райкомов КСМ. Секретари комитетов основных предприятий могут сменяться только с согласия Горкома ВКП(б).

Говоря об улучшении и закреплении кадров КСМ работников, надо подчеркнуть, что одной из основных причин слабости внутрикомсомольской работы является слабый инструктаж комсоргов и группоргов как вести эту работу. Поэтому горком партии обязал секретарей парткомов вместе с секретарями комитетов КСМ провести специальные совместные совещания партийных и комсомольских цеховых и групповых организаторов для того, чтобы на этих совещаниях тщательно проинструктировать комсоргов о работе с отдельными комсомольцами, передав комсоргам опыт партработы с отдельными коммунистами. Горком партии обязал также парторгов систематически проверять и инструктировать комсоргов о работе с отдельными комсомольцами. Такой же инструктаж систематически должны организовать заводские и районные комитеты КСМ. Для того, чтобы повысить уровень знаний и квалификации комсомольских кадров, горком решил организовать в сентябре районные полуторадневки-курсы секретарей комитетов КСМ и цеховых комсоргов и охватить секретарей комитетов КСМ предприятий филиалами дневного партийного комвуза секретарей парткомов и парторгов, организовав специальные группы из секретарей комитетов комсомола со включением в программы этих групп ряда комсомольских вопросов. Кроме того, решено организовать в сентябре специальные краткосрочные курсы для группы в 30—40 секретарей комитетов КСМ основных предприятий, организуя такие курсы в дальнейшем систематически.

Все эти мероприятия несомненно повысят качество комсомольской работы, но одних их недостаточно. Надо преодолеть еще один крупнейший недостаток в характере комсомольских работников. Это некритическое отношение к своей работе, слабая критика и самокритика недостатков своей работы. А если бы это критическое отношение повысилось, то многие комсомольские руководители увидели бы скорее и ярче те недостатки, о которых говорят рядовые комсомольцы, увидели и поняли бы, что многие недостатки, имеющиеся в комсомольской работе, об'ясняются тем, что подчеркнул секретарь ЦК ВЛКСМ тов. Косарев в беседе с киевскими комсомольскими работниками,—это шаблон, штамп в работе, неумение найти своеобразный комсомольский угол в работе, неумение заинтересовать комсомольцев; это канцелярские методы руководства комсомольских комитетов, за[illegible]оняющие живых людей, живое д[illegible] Это слабое искание новых по[illegible] работы, это мало [illegible] обмена [illegible] работы, это слабая напористость в устранении препятствий. Слабая работа самого над собой, слабое повышение своей квалификации как руководящего работника, плохая организация своего рабочего дня. Это, наконец, недооценка организации проверки исполнения. И чем скорее будут ликвидированы эти недостатки, тем скорее будет на деле перестроена комсомольская работа.

Ф. П. ХИТРОВСКИЙ

* * *

НА РОДИНЕ М. ГОРЬКОГО

(Продолжение *).

V.

Работая в канцелярии известного нижегородского адвоката, изучая дела, осваивая интересные жизненные типы, молодой Пешков, как и большинство городской молодежи его возраста, переживал естественные периоды известных увлечений, при чем, свои повышенные настроения он пытался, и не без успеха, претворять в стихотворные формы.

Тетрадку—сборник своих первых, более ранних стихов он в 1889 году потерял по дороге из Москвы в Нижний, но писать стихи не прекратил. В дальнейшем Алексей Максимович всегда оправдывал тяготение молодости к стихам и к песне.

В раннем детстве, живя в услужении у родственника—чертежника, вынося тычки, оскорбления и издевательства злой старухи—матери хозяина, он свои сетования на обиды и невеселую долю излагал в таких стихах:

Господи, господи—скушно мне!
Хоть бы уж скорей вырости!
А то житья-терпенья нет.
Хоть удавись, господи прости!

* * *

Из ученья не выходит толку,
Чортова кукла, бабушка Матрена
Рычит на меня волком.
И жить мне очень солоно!

Эти стихи Алеша Пешков писал, когда ему было 11 лет.

А вот стихи, написанные им в более зрелом, двадцати двух-летнем возрасте.

Стихотворение адресовано одной нижегородке—**Метлиной**, которая, кажется, была артисткой и, видимо, сильно взволновала молодого писателя.

Содержание стихотворения, помеченного апрелем 1891 года, таково:

Нет! Там бессильна голова,
Где сердце хочет говорить,
Святую речь его в слова
И мудрецу не перелить.
Где сердце хочет говорить,
Молчать там робко должен ум,
Чтоб звуками не исказить
Святых и чистых сердца дум.
Тот, кто бы захотел излить
Словами смысл его идей,
Не человеком должен быть,
А выше, чище и святей!..

Интересна судьба этого стихотворения.

Обнаружено оно в 1934 году, где-то около Туркестана. Стихотворение, посвященное нижегородке-артистке, написано оригинальным почерком писателя на обратной стороне его фотографической карточки. Адресат передал карточку со стихами своей дочери, последняя увезла карточку в Закаспийскую область.

Стихотворение подписано: **Максим.**

Подпись эта говорит о многом:

В семье Пешковых имя Максим является как бы родовым, наследственным: такое отношение к этому имени в основе своей ярко выражает особую любовь писателя и всех его близких к отцу Максиму Савватееви-

---

*) См. вчерашний номер «Ленинской смены».

РОНЖИН БУДЕТ ЧИТАТЬ КНИГИ

В комнате Арзамасского райкома комсомола сидело 25 человек. Они знали, что будет стоять вопрос о том, как каждый из активистов райкома работает над собой. Но они не знали: как назвать самый ход обсуждения вопроса? Конференцией ли, беседой, или очередным заседанием актива Недолго думая, почему-то все решили, что лучше всего назвать это конференцией.

Заместитель секретаря райкома тов. Погорелов, открывая конференцию, больше всего говорил о художественной литературе, о литературном минимуме каждого комсомольца. Он затронул и другие стороны быта присутствующих активистов. Пользуетесь ли вы зубным порошком? Чем вы увлекаетесь? Какова ваша перспектива? Кем вы намерены быть?..

Вопросы оказались необычайно интересными и волнующими. Во всяком случае, приехавший из деревни председатель Кирилловского промколхоза—комсомолец Алексей Миринов, был доволен. Именно по этим вопросам ему и хотелось потолковать.

Маруся Волкова — комсомолка фабрики Валтреста, с охотой рассказала конференции о своей жизни. Раньше она не любила читать ни газет, ни художественной литературы, но когда случайно, от нечего делать, прочитала «Тихий Дон» и «Овод», то не замечая того сама, так привыкла к книгам, что не может без них жить.

— Только я не знаю, какие книги нужно выбирать? Мне хочется скорее все прочитать, и я, приходя в библиотеку, прямо теряюсь,—говорит Маруся.

— А вот для этого мы и вводим литминимум,—заметил, довольно улыбаясь, Погорелов.

Литминимум в Арзамасе вещь не новая. Еще весной, когда ленинградцы проявили эту инициативу, здесь цепко за нее схватились, но не все и не организованно. Начали проводить это дело у себя техникум, рабфак, тракторный комбинат, но до конца не довели. Политотдел снабдил все до единого колхозы «Поднятой целиной»—Шолохова и эту книгу с увлечением читали колхозники. Но на этом дело и стало. «Помешали» летние сельскохозяйственные работы, а в учебных заведениях — каникулы.

Теперь райком комсомола, в частности зам. секретаря Погорелов, решили это дело возобновить. Созванная конференция актива положила этому начало.

Комсомолец Алексей Ронжин, не читавший никаких книг, с волнением рассказывал:

— Я бы и рад читать, меня и тянет к этому, но у меня не хватает общеобразовательных знаний. Такие книги, как «Бруски», «Поднятая целина», я пойму, потому что в них понятно пишется про нашу же колхозную жизнь, и я после этой беседы, завтра же начну их читать. Но с другими книгами я не справлюсь. Что бы нам сделать такое, чтобы я мог читать любые книги?—спрашивает он у собеседников.

Вопрос был задан серьезный. В самом деле, что можно сделать, чтобы Алексей Ронжин мог читать любые книги? Ответ нашел он же сам.

— Знаете что? Давайте организуем для актива общеобразовательный кружок при райкоме.

— И ввести в занятие изучение иностранного языка,—добавил секретарь райкома тов. Мамонтов.

... Беседа затянулась далеко за полночь. Никакого решения не выносили. Только договорились, чтобы связаться с библиотекой и практиковать взаимообмен книгами между собой с тем, чтобы обеспечить себя нужной литературой по 1-му маршруту литминимума.

Сдать литминимум по первому маршруту к годовщине Октябрьской революции. Сейчас весь актив райкома читает нужные книги, а 10 сентября они опять соберутся, чтобы проверить, кто как читает и устранить все неясности, возникающие при чтении литературы. В начале сентября, с приходом педагогов с каникул, в райкоме начнет занятия общеобразовательный кружок. Алексей Ронжин получит возможность читать любые книги.

Начав с актива райкома, Погорелов уже организует это дело и среди актива первичных комсомольских организаций колхозов. 22 августа в райкоме проводилось районное совещание учителей-комсомольцев с вопросом об участии их в продвижении художественной литературы в массы колхозной молодежи.

Сначала актив, а потом вся комсомольская организация района должны сдать литературный минимум. Начато ценное мероприятие. И задача арзамасцев — довести его до конца.

* * *

Сейчас на автозаводе находится лучший шофер Союза тов. А. Я. Тихонский, он проехал на газовской машине свыше 60.000 клм., без единого ремонта, награжден деньгами и легковой машиной.

Письма из колхозов

ПОМОГАЮТ И ВЗРОСЛЫЕ КОЛХОЗНИКИ

После перестройки работы комсомольские организации Вахрушевского куста, Просницкого района, стали работать значительно лучше. Возьмем хлебоуборочную кампанию:

Намеченные планы уборочных работ были хорошо выполнены даже раньше срока (КСМ организации колхозов «Искра» и «Революция»), вместо 4 дней по плану, закончили в 3 с половиной дня.

Охрана колхозного урожая на корню хорошо организована комсомольцами колхоза «Революция». Ночной об'ездчик Анисимов Гриша крепко старается охранять колхозное зерно на поле. И сами КСМ организации проверяют ночных сторожей даже в других колхозах. Хорошо борются комсомольцы и за уборку без потерь. Кроме того, по инициативе комсомола, проведен общеколхозный субботник по борьбе с потерями, в котором приняли участие беспартийная молодежь и взрослые колхозники колхозов: «Революция», Быковский, «Прожектор». Всего участвовало в субботниках 208 человек. Было собрано колосьев с площади в 85 га. Хлебопоставки по ржи полностью закончили комсомольские организации колхозов «Искра» и «Революция».

Организован красный обоз по сдаче хлеба государству. Обоз организовали комсомольцы, в частности комсорганизатор Баев Павел и ударник Хордин Василий.

Инструктор Просницкого РК КСМ **В. ОЖЕГОВ.**

Комсорг колхоза «Революция» **ПОЙЛОВ.**

„КАВАЛЕРИСТАМ" УГРОЖАЮТ

Председателем колхоза им. Жданова, Лысковского района, работал некий Клочков Н. И. Вместо большевистского руководства колхозом, этот «председатель» беспробудно пьянствовал.

Комсомольцы и «кавалеристы» Ермолинской ячейки ВЛКСМ писали об этом в стенгазете и добились снятия Клочкова с работы председателя колхоза.

Потом, за саботирование лесозаготовок, Клочкова исключили из колхоза.

Теперь бывший председатель угрожает «кавалеристам» и пытается отомстить вожаку группы «легкой кавалерии» С. Безрукову.

И. МАЗУНИН.

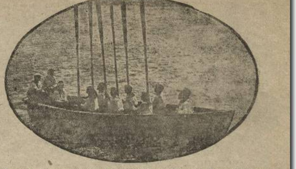

Команда осоавиахимовцев, проходящая военный сбор на учебном судне «Терек», за шлюпке.

● ● ●

НАВСТРЕЧУ МЮД

ВЫПОЛНЯТЬ ХЛЕБОПОСТАВКИ

КАК КОМСОМОЛЕЦ ИСАКОВ

Столбищенская комсомольская организация, проработав решение Крайкома ВЛКСМ по Кстовской организации и материалы газеты «Ленинская смена», поставила своей задачей — поднять производственную роль комсомола. К XX международному юношескому дню комсомольцы взяли обязательство — расчитаться с государством по поставке зерна, картофеля и овощей.

Борясь за осуществление этих обязательств, Столбищенский колхоз (председатель комсомолец Исаков В.) первым в районе выполнил план зернопоставок и натуроплаты МТС, полностью расчитался с государством по картофелю. Большинство этой продукции отправлено комсомольско-молодежными обозами им. XX МЮД.

Не сданы государству только лук и поздняя капуста. Мюдовским обозом овощей колхоз полностью расчитается с государством.

Колхоз «Луч» после смены руководства (теперь председатель колхоза комсомолец Романычев К.) вторым после Столбищенского колхоза закончил зернопоставки государству, расчитался по огурцам и капусте. Ставит своей задачей к МЮД'у закончить поставку овощей и картофеля.

Но эти две организации не обеспечивают надлежащей всесторонней подготовки к МЮД'у. Имея все условия встретить МЮД полным охватом комсомольцев и беспартийной молодежи военно-техническим экзаменом, не используют их. МЮД здесь не станет днем массовой сдачи норм на значок ГТО.

На решение Крайкома ВЛКСМ и критику «Ленинской смены» комсомол района должен ответить боевой работой в борьбе за хлеб, за укрепление внутрисоюзной работы.

ГОСТЕВ.

ДОСТОЙНЫЕ ПОДАРКИ

Комсомольские первичные организации колхозов «Пиналгыш» и «Новая сила» (Оршанка) к МЮД'у приходят с большими успехами. По инициативе комсомольцев колхоза «Пиналгыш» (комсорг Мочалов) отправлено пять мюдовских обозов с 225 центнерами хлеба. Зернопоставки по ржи, уборка яровых и льна закончены.

Комсомольцы «Новой силы» (комсорг Кузнецов) отправляют мюдовский обоз овса в 200 центнеров и уже отправили 30 центн. льносемян.

Этот колхоз все основные сельхозработы закончил. С успехом прошла уборка яровых, ржи, льна и сдача хлеба государству. Окончен осенний сев.

Бригада комсомольца Федорова получила в этом году урожай с гектара 10 центнеров.

У этих организаций есть чему поучиться в расстановке комсомольских сил на производстве, развертыванию массовой работы.

В «Пиналгыше» комсомольцы оборудовали постоялый двор, организовали дежурство, выпускают стенгазету, организована политучеба, военные занятия.

1 сентября комсомольцы организуют, кроме отправки обозов хлеба и т. д., массовые гулянья, вечера, постановки.

Идет массовая сдача военно-технического экзамена.

Илья МОКРЕЦОВ.

ОБОЗЫ С ХЛЕБОМ

Комсомольцы дер. Межное, Сергачского района, 19 августа отправили на приемочный пункт хлебный обоз в 6 подвод.

В ряде других сельсоветов комсомольцы также организуют красные обозы с хлебом.

Н. ЕРМОШИН.

„ВЕДЬ УРЕНЬ НЕ ПРИНЯЛ ВЫЗОВ"

Ветлужский райком ВЛКСМ, включаясь в дорожное строительство, взял на себя обязательства: построить 4 километра грунтовых дорог, отремонтировать 4 километра старых, отремонтировать и построить 95 погонных метров мостов, озеленить 15 клм. дорог, построить 3 штуки дорожных утюгов, собрать 200 кгр. железа необходимого для строительства мостов, организовать 5 дорожных уголков, провести субботник по сбору камня для постройки шоссе, субботники по починке дорог и т. д. Предложили Уреньскому райкому соревноваться по этим вопросам. Но прекрасные начинания закончили свою жизнь в столе секретаря райкома ВЛКСМ т. Комлева. Даже Уреньский райком не счел нужным принять договор и на вызов ответил молчанием.

Комсомольские организации района получили бумажки с грозным уведомлением, обязывающим активно участвовать в дорожном строительстве. Однако, договор с конкретным заданием для каждой организации мирно лежал в столе.

Районный план по дорожному строительству на 1 августа по основным показателям выполнен и перевыполнен (заготовка камня—102 пр., заготовка леса—182 проц., земляные работы—98 проц. и т. д. Показатели работы по дорожному строительству говорят о стремлении районных организаций связать сельсоветы и колхозы благоустроенными дорогами.

Но и доли этих побед не завоевала комсомольская организация района во главе с райкомом.

Все участие райкома ВЛКСМ выразилось в том, что он составил договор. Ни один из пунктов договора не выполнен.

Тов. Комлев находит всему оправдание: «Мы не старались выполнить договор, т. к. Урень его не принял».

Тов. Комлев! Разве договор пишется для того, чтобы подшить его к делу, разве соревнуются ради соревнования?

Л. Л.

чу Пешкову, умершему в 1873 году в Астрахани от холеры. В этот роковой год заболел будущий писатель пятилетний Алексей. От него заразился отец. Сын выздоровел, отец умер. Факт смерти отца в таких тяжелых условиях и обстановке как бы усилил к нему нежную любовь сына. Неудивительно, что Алексей Максимович в особо выдающиеся моменты своей жизни использовал дорогое для него имя Максима, взяв его, как основу и для своего литературного псевдонима. Жизненные невзгоды детства и юности [illegible] к этому имени выражение пережитой жизненной горечи, отсюда: Максим Горький. Сыну, первенцу писателя, дано было то же имя Максим. И, наконец, брат писателя, родившийся в Астрахани и умерший в 1873 году в пути до Нижнего на пароходе, также был Максим.

Ранней весной **1896 года**, по вскрытии Волги, Алексей Максимович с семьей переехал из Самары в Нижний-Новгород.

В родной город он приглашен был на постоянную литературную работу в местную газету **«Нижегородский листок».**

Газета была молодая, боевая, или, как тогда говорили: «либерального направления».

Приглашение Алексея Максимовича на работу в Нижний совпало с крупным событием В мае 1896 года здесь открылась Всероссийская выставка, одновременно с нижегородской ярмаркой. Ожидался громадный с'езд публики со всех концов России, а отсюда и наплыв читателей и публикаторов.

Провинциальной молодой газете, с ограниченным контингентом читателей-подписчиков, нужно было рискнуть улучшить на это боевое время качество газетного материала, и она рискнула. На постоянную работу в ряды сотрудников были приглашены А. М. Пешков и Е. Н. Чириков. Первый стал помещать в газете свои фельетоны под своим уже известным читателям Поволжья псевдонимом—**М. Горький**, а второй скрылся за интимной подписью: **Валин.**

Работая во время выставки в газете, Алексей Максимович получал по тогдашнему времени громадный гонорар. Во-первых, ему платили постоянное жалованье в размере 50 руб. в месяц и, кроме того, по 5 коп. с напечатанной строки, для остальных сотрудников высший гонорар был 3 коп. со строки. Помимо «Листка», он работал в иногородних газетах, давая в качестве «собственного корреспондента» интересные, живые статьи о выставке.

Ставка газеты на имена дала положительные результаты: писатели за полгода работы дали массу ценного литературного материала, но тираж газеты особо резко не повысился: Всероссийская выставка не оправдала возлагаемых на нее надежд, признать ее удачной было нельзя. Публики на ней перебывало немного, расходы же по устройству ее оказались колоссальными. Конечно, львиная доля всех этих расходов осталась в руках строителей и устроителей—подрядчиков и чиновников.

После выставки Алексей Максимович остался в Нижнем и занял в редакции почетное место авторитетного сотрудника газеты, не теряя связь с ней до своего от'езда из города в 1901 году.

(Продолжение следует).

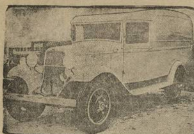

На ГАЗ им. Молотова Форд прислал новую партию своих, последнего выпуска, машин. Среди них: «Пикап», «Санитарка», «Опрокидка» и друг. НА СНИМКЕ: четырехцилиндровая «Санитарка».

ЧУВАШИЯ НАБИРАЕТ ТЕМПЫ

ЧЕБОКСАРЫ (по телеграфу от нашего корреспондента). Чувашия начинает набирать темпы в выполнении плана хлебопоставок. На 25 августа план хлебопоставок по республике выполнен на 66,5 проц.

Особую активность в хлебопоставках проявили комсомольцы в связи с подготовкой к международному юношескому дню в Ядринском районе, Алатырской, Вурнарской и Аликовской МТС.

Попрежнему позорно отстают в хлебопоставках и тянут республику вниз Батыревский, Малояльчиковский и Ибресинский районы, выполнившие план хлебопоставок от 30 до 50 проц.

КОЛОТУХИН.

А. М. ГОРЬКИЙ беседует с гостями с'езда писателей, — пионерами Сибири, авторами книги «База курносых».

ВОЕННО—ТЕХНИЧЕСКИЙ ЭКЗАМЕН

„Затейники" из Удмуртского обкома

Удмуртский обком ВЛКСМ в порядке выполнения постановления ЦК ВЛКСМ об обязательной сдаче военно-технического экзамена комсомольцами, с 7 по 13 августа провел семидневный лагерный сбор секретарей заводских комитетов КСМ и актива с целью сдачи ими в первую очередь норм военно-технического экзамена.

В первый день сбора из-за головотяпского «беспокойства» военрука ОК ВЛКСМ Васильева, все комсомольцы лагеря были без питания (не было договоренности со столовой). Из-за отсутствия руководителей никаких занятий не производилось.

На следующий день 8 августа в лагерь кроме руководителя по мотору ни начальник лагеря, ни другие руководители не явились.

Изучение военного дела началось лишь на 4 день и то под руководством совершенно незнающего военное дело Кузнецова, который не мог познакомить ребят даже с самыми простыми вопросами военного дела.

Весь комплекс военно-тактического обучения у нас заключался в хождении в строю.

Военрук Васильев вместо того, чтобы руководить в лагере, за весь период сбора в лагере бывал 1 час в первый день и 1 час в последний. Больше и глаза не показывал.

Командиром взвода был назначен незнакомый с военным делом Раков, который не учил ребят военному делу, а больше «дурачился» искажая командный устав. Например, он командовал: «левой, правой», когда такой команды в нашей армии не существует. Вместо того, чтобы дать команду «направо марш», он командует «напра-во» и т. д.

Военно-санитарное дело совсем не проходили. Топографическое дело хотя и начинали изучать, но из-за слабого руководителя ничего не смогли усвоить.

В результате такого руководства со стороны ОК ВЛКСМ из 23 чел. сдали нормы на «ворошиловского стрелка» только 3 чел.

Хотя 20 чел. числятся сдавшими норму на ГТО, но фактически это является очковтирательством потому, что сдача и прием норм на ГТО производились «по-свойски».

Если из числа сдавших нормы взять одного паренька на выдержку, то он ни в какой мере все нормы не сдаст, так как из-за отсутствия в первые 3 дня физкультруководителя, ребята в короткий срок не успели усвоить основные приемы и мало занимались тренировкой. Попытка отделаться формальным созывом курсов не удалась.

Обком комсомола **не должен** покрывать очковтирательство, а строго наказать «затейников», в частности, военрука обкома т. Васьева.

КОМСОМОЛЕЦ.

ПРОРАБАТЫВАЮТ ДОКЛАД М. ГОРЬКОГО

АРЗАМАС. Литературный кружок при редакции районной газеты «Арзамасская правда» начал проработку доклада Алексея Максимовича Горького на первом с'езде советских писателей.

Сегодня состоялось первое занятие кружка, на котором намечена в дальнейшем систематическая работа над докладами по другим вопросам повестки дня с'езда.

ДНЕВНИК С'ЕЗДА СОВЕТСКИХ ПИСАТЕЛЕЙ

ВЕЧЕРНЕЕ ЗАСЕДАНИЕ 27 АВГУСТА.

◆◆ Вечернее заседание Всесоюзного с'езда советских писателей 27 августа открывает тов. **Новиков-Прибой.** Слово для доклада о драматургии получает тов. **А. Н. Толстой.**

◆◆ Докладчик подробно остановился на вопросах художественного языка и жеста, играющих весьма существенную роль при построении драматургического произведения.

◆◆ Подчеркнув в конце своего доклада исключительный рост нашего советского зрителя, тов. Толстой внес предложение созвать конференцию драматургов, актеров и зрителей для установления тесной творческой связи.

◆◆ Продолжительными аплодисментами встречает зал выступление тов. Таирова, который приветствовал с'езд советских писателей от имени делегации театральных работников столицы.

◆◆ На трибуне — тов. Щупак (Украина). Он отмечает рост советской драматургии.

◆◆ Следующим выступает тов. Б. Ромашов. Он указывает, что драматургия—не только литература для театра. Драма — это наиболее острый актуальный и в то же время, наиболее специфический вид искусства.

◆◆ Тов. Билль - Белоцерковский развивает мысль о том, что если при изображении гражданской войны драматург мог не заботиться о классическом построении пьесы, то для отражения нового человека нужна классическая форма, нужна крепкая интрига.

◆◆ Тов. Афиногенов свое выступление посвящает разбору тех грандиозных задач, которые стоят сейчас перед советской драматургией.

* * *

Герой эпопеи челюскинцев Отто Юльевич ШМИДТ приветствует первый с'езд пролетарских писателей.

◆ ◆ ◆

◆◆ Слово получает тов. Лавренев. Он говорит о боевой ответственности писателя и драматургов за каждое слово в их произведениях.

◆◆ Последним на вечернем заседании выступает проф. Лапиров-Скобло.

ПОКРОВИТЕЛЬ ИСКУСТВА

(Посвящается председателю Унинского райсовпрофа).

Долгое время председатель Унинского райсовпрофа Гусев думал об организации духового оркестра.

— Трубачей я, пожалуй, наберу, ребята на примете есть, но инструменты!

Гусев уперся в тупик.

...И вдруг лицо председателя озарилось счастливой улыбкой.

— Есть где-то в библиотеке, валялось пять штук труб разных размеров, пока хватит для активного ядра. Важно за что-нибудь зацепиться, а там удержишься...

Трубы были осмотрены и увы! Бесхозяйственность наложила на них губительный отпечаток. Они испортились на 50 проц. и отвратительно хрипели. Но, главное—видимость, а там пусть кто-нибудь скажет, что он, Гусев, не заботится об оркестре. Найдется ли кто неблагодарный?

Когда дело было совсем «на мази», когда Гусев уже предвкушал торжество эффекта, перед ним неожиданно предстала не менее сложная задача—куда же поместить оркестр, где найти площадку?

— Сад! Но он находится в пользовании партизана Небредова и согласится ли последний уступить его.

Как не изощрялся Гусев, но Небредов не уступал.

Тогда Гусев махнул на все рукой и отошел от мирских треволнений.

Забыл Гусев и про оркестр, и про сад, и про молодежь. Вместе с райсовпрофом в безмятежном забвении успокоился и райком комсомола, а молодежь не знает, как использовать свой отдых, куда ни пойдет, всюду ничего нет.

Раз в пятидневку в Унях идут в кино, и вместо хорошей доброкачественной картины, смотрят непрерывно рвущийся, потрепанный в долгих передвижных, фильм.

Мимо злополучного сада неприятно пройти. На его территории мирно пасется скот, и жуткий, безобразно запущенный, вид его пугает прохожих.

Н. ЕВЦІАК. Д. СЕРГЕЕВ.

БИБЛИОГРАФИЯ

„Против царя и фабрикантов"

С. Г. Москалев, Моспартиздат, 1934 года.

Моспартиздат совместно с Истпартом Московского комитета партии приступает к изданию массовой историко-партийной библиотеки. Изданием такой библиотеки ставится задача—познакомить массового читателя с наиболее яркими страницами истории большевистской организации Москвы и Московской области, с ее героями и борцами, которые возглавляли революционную борьбу масс.

Это хорошее начинание бесспорно поможет и, особенно молодежи, в изучении истории большевистской партии.

Первая брошюра из серии «Массовой историко-партийной библиотеки» «Против царя и фабрикантов», написанная бывшим рабкором С. Г. Москалевым посвящена возникновению и развитию революционного движения в Дрезне (бывш. Орехово-Зуевский уезд).

Автор брошюры рассказывает об организации первого большевистского социал-демократического кружка, о первых забастовках, маевках, демонстрациях, о победах и поражениях. Автор подробно останавливается на участии дрезненских текстильщиков в революции 1905 года.

Брошюра написана живо и популярно. О жизни рабочих и работниц у фабрикантов Зиминых рассказывают сами рабочие и работницы.

Брошюра С. Г. Москалева с огромной пользой для дела может быть использована пропагандистами комсомольских политшкол при проработке тем о положении рабочего класса при царизме, о начале массового революционного движения. Кроме того, эта брошюра должна натолкнуть партийные и комсомольские организации предприятий нашего края на изучение, сбор и обработку материалов по истории революционного движения на этих предприятиях.

И.

* * *

Руководят из кабинета

Слабо работает комсомольская организация Богдановского промколхоза (Павловский район). Комсомольским организатором был культработник Ястребов. Его правление за бездеятельность с работы сняло. Ястребов уехал из деревни, работы никому не сдал, и сейчас в колхозе нет комсомольского организатора.

Райком комсомола, очевидно, не знает, что КСМ организация плывет «без руля и без ветрил». Павловский райком комсомола должен покончить с кабинетным руководством и узнать жизнь первичной КСМ организации.

В. РЯБОВ.

Комсомол в подполье

БОРЬБА ЗА МАССЫ

Комсомольская ячейка одной из шахт в Пруссии издает регулярно свою нелегальную газету «Красный забойщик». В этой газете она освещает все основные события в шахте, увязывая их с политическими вопросами. Газета завоевала симпатии всех горняков и способствовала повышению активности самих комсомольцев. Кроме этого, комсомольцы проделали следующее: на стенках вагонеток они наклеили лозунги «Сокращению зарплаты наступит конец, если забойщики вместе с коммунистами будут бороться за власть».

На основе усиления активности молодежи этой ячейки, удалось добиться удовлетворения целого ряда экономических требований молодежи. Для лучшего охвата беспартийной молодежи на заводе были организованы «клубы рабочей молодежи», которые проводили семейные вечера, пользующиеся большим успехом.

. . .

На радиозаводе все ученики в возрасте от 17 лет были обязаны посещать техническую школу. Причем, оплату за учение высчитывали из жалованья учеников. После окончания срока обучения большинство учеников увольнялось с завода без права дальнейшего посещения школы. На этом заводе была комсомольская ячейка.

На ячейковом собрании комсомольцам-ученикам поручили договориться со своими товарищами о том, чтобы: 1. Предложить администрации вносить оплату за учение за счет администрации. 2. Добиться права дальнейшего посещения школы после истечения официальных сроков обучения. 3. Выбрать делегацию, которая пойдет с этими требованиями к администрации.

Одновременно к ученикам обратился член фашистской организации — «гитлерюнговец», предлагая собрать подписи против взимания платы за обучение. Товарищи вначале согласились на сбор подписей. «Гитлерюнговец» сам предложил свои услуги, но раньше он пошел к председателю заводского комитета национал-социалисту, чтобы посоветоваться с ним. Председатель назвал эти действия гнилым либерализмом и т. п. На следующий день председатель вызвал его к себе, посоветовал собирать подписи. Путем собирания подписей они пытались разбить единый фронт молодежи, воздействуя на каждого в отдельности.

Комсомольцы об'яснили ребятам почему в данном случае нельзя собирать подписи, ученики выбрали делегацию, которая с вынесенными требованиями обратилась к дирекции. Комсомольцы победили благодаря этой работе ячейки, два члена «гитлерюнга» перешло в комсомол.

. . .

На заводе АЭГ ячейке удалось мобилизовать членов «гитлеровская молодежь» для борьбы против военного спорта. В беседах они доказывали им, что один раз в неделю они заняты военными упражнениями, кроме того, они обязаны по воскресеньям участвовать в военных походах. Мы советовали им требовать освобождения от воскресных занятий. Для того, чтобы это не носило характера мероприятия, организованного исключительно «Г. М.», комсомольцы предложили включить в группу, которая пойдет к дирекции, одного из учеников. Этим комсомольцы достигли того, что «гитлерюнговцы», чувствуя поддержку учеников, перед дирекцией выступили единым фронтом. В итоге никто из учеников не участвовал больше в военных походах. Положительным в данном случае является умение организовать массовое движение молодежи.

Отв. редактор Д. ЛУКИН.
Издатель: ИЗДАТЕЛЬСТВО «ГОРЬКОВСКАЯ КОММУНА».

Адрес редакции: Кремль, Дворец Свободы. Тел.: отв. редактор—26—17, секрет.—26—50, общий—4—07 Ночная редакция 9-55. Рукописи не возвращаются.
Условия подписки: на 1 месяц—1 р. 25 к., на 3 мес.—3 р. 75 к., на 6 мес.—7 р. 50 коп.

УПОЛНОМОЧЕННЫЙ КРАЙЛИТА № Д-8522 ТИРАЖ 20.000 ЭКЗ. ПОЛИГРАФ. ГОР. ГОРЬКИЙ. РАЗМЕР 44 62.