Пролетарии всех стран, соединяйтесь!

ЛЕНИНСКАЯ СМЕНА

12 апреля 1937 г. № 50 (2155). Орган Горьковского Обкома и Горкома ВЛКСМ. Цена 10 коп.

О чуткости

На автозаводском активе 4—8 апреля многие выступавшие критиковали райком и завком за нечуткость, неумение прислушиваться к голосу комсомольцев и молодежи. Поучительна в этом отношении история с комсомольцем Зайцевым. Не найдя поддержки у местных работников, чтобы поступить на курсы шоферов, Зайцев написал письмо в ЦК ВЛКСМ. Центральный Комитет потребовал от Обкома быстро помочь просителю. Но не так сделал Обком. Тов. Белобородов послал письмо Сорокину, тот передал Максимову, последний поручил Воронцову, а Воронцов комсоргу. При этом ни один из руководителей не соизволил лично поговорить с тов. Зайцевым, не помог ему.

Так бюрократическая отписка заслонила собой живого человека, его нужды и запросы.

Молодые бюрократы нашлись в Лукояновском, Куйбышевском, Воротынском райкомах ВЛКСМ.

Активную комсомолку тов. Жижиневу бюрократы из Лукояновской почты сократили с работы потому, что тов. Жижинева была в положении. Комсомольцы Б.-Арского колхоза, видя этот произвол, обратились за помощью в Лукояновский райком. Письмо комсомольцев осталось без ответа. Райком молчит, как будто дело его не касается.

Недавно мы опубликовали заметку «Так не учат». Автор ее — тов. Сергеева, комсомолка, была выдвинута на работу пионервожатым. В течение пяти месяцев ее работу никто не проверял, а потом внезапно разразился гром: «Сергееву снять с работы ввиду того, что она не подходит». А ведь Сергеева обращалась в райком за помощью, но ни секретарь райкома тов. Богатов, ни другие работники райкома не нашли времени выслушать девушку.

Немало еще таких работников, которые стараются мыслить сотнями и тысячами, но забывают при этом о т д е л ь н ы х членов ВЛКСМ. К судьбе отдельных членов комсомола, к вопросу о восстановлении и исключении они подходят формально, бездушно-бюрократически. Исключают пачками, огульно, конфликтные дела маринуют долгими месяцами. Это получается в результате незнания жизни комсомольцев, условий их роста и работы. А ведь такая практика бездушного отношения искусственно создает озлобление и недовольство, что только на-руку троцкистским двурушникам.

Надо решительно прекратить практику такого огульного, неиндивидуального подхода к членам комсомола. Конкретный, индивидуальный подход к членам ВЛКСМ, — единственно правильный, большевистский, и он должен строго соблюдаться.

А сколько еще бюрократизма и волокиты в таких делах, как снятие с учета, высылка комсомольских документов. Комсомольцы пишут в райкомы письма, прося выслать комсомольские документы, оставленные по той или иной причине. В области найдется немного райкомов, которые внимательно и своевременно отвечают на подобные запросы. Многие же, как правило, относятся формально, бездушно, оставляя просьбы без внимания. Возьмем наудачу Воротынский райком ВЛКСМ. С каким леденящим равнодушием ответил райком комсомольцу Киселеву на его просьбу выслать личное дело: «Выслать личное дело вам не можем ввиду отсутствия правильного ведения учета... и, поэтому, оно затеряно».

Нельзя обойти молчанием Обком ВЛКСМ, в отделах которого месяцами маринуются письма молодежи. И к такому безобразию относятся удивительно спокойно, считают, как будто это так и надо.

Иные руководители склонны думать, что письма и нужды молодежи — это мелочь, на которую не следует обращать особого внимания. Это пренебрежение, явная недооценка, особенно видна на установившейся практике, когда руководящие работники комсомола всячески стараются отмахнуться от писем молодежи, поручая их проверку и исполнение работникам второстепенным. Секретарь горкома, райкома, комитета сам лично должен заниматься письмами молодежи.

Популярность, авторитет, уважение молодежи комсомольский руководитель завоюет отнюдь не своим чином и положением, а тем, как он будет много и правильно работать, как будет относиться к запросам, письмам молодежи. «Быть организатором и воспитателем молодежи — значит больше знать, лучше работать, быть чутким человеком, внимательно прислушиваться к запросам и нуждам молодежи». (Косарев).

Мы должны учиться у Ленина и Сталина большевистской заботе о человеке, необычайной чуткости к людям, внимании к ним. Ленин, занятый по горло государственной, партийной работой, находил время отвечать на каждое письмо рабочего, крестьянина, коммуниста, ученого. Владимир Ильич был исключительно чуток к людям.

«...Одна из редко встречающихся «житейских» черт делала Владимира Ильича из ряда вон выдающимся человеком: это — его необычайная чуткость, отзывчивость, деликатность, простота и скромность в отношениях не только к товарищам, — будь то член ЦК или рядовой партиец, — но и вообще с людьми, будь то какая-либо знаменитость или простая уборщица». (Карпинский — «Записки института Ленина»).

Великий Сталин дает нам образец того, как надо ценить людей, учитывать требования, жить интересами масс, оказывать внимание, заботу, поддержку.

Комсомол — организация самовоспитания, организация пропагандистская, раз'ясняющая молодежи факты, события, явления жизни, готовящая молодежь к самостоятельной ориентации в жизни, организация, пропагандирующая политику и решения партии, об'единяющая молодежь на их выполнение. Немыслимо выполнить эту центральную задачу без внимательного отношения к людям, к членам ВЛКСМ, к судьбе членов ленинского комсомола.

Артиллерия республиканских войск на гвадалахарском фронте. Союзфото.

Гражданская война в Испании

НАСТУПЛЕНИЕ РЕСПУБЛИКАНЦЕВ НА МАДРИДСКОМ ФРОНТЕ

ЛОНДОН, 10. Сообщения из Испании говорят о крупном наступлении республиканских войск на мадридском фронте. Вчера перед рассветом правительственная артиллерия начала усиленно бомбардировать позиции мятежников по всей линии — от Эль Пардо до Карабанчеля. Как только рассвело, правительственные бомбардировщики и истребители атаковали позиции мятежников, в особенности в Университетском городке и Каса дель Кампо. В этой операции участвовало 70 правительственных самолетов.

После артиллерийской подготовки одна правительственная колонна предприняла наступление вдоль реки Мансанарес из Пуэрто Иерро, а другая — от Французского моста. Вчера вечером эти колонны почти сомкнулись, нарушив коммуникационные линии мятежников между Каса дель Кампо и Университетским городком.

Республиканские войска продвинулись близ Пуэбла дель Монтальбан, между Толедо и Талаверой.

☆

ПАРИЖ, 10. Как передает Гавас, в полдень 10 апреля было опубликовано коммюнике комитета обороны Мадрида, в котором говорится, что наступление республиканских войск на мадридском фронте развивается успешно. После продвижения в Карабанчеле и Каса дель Кампо республиканцы предприняли новую атаку, которая дала им возможность занять важную линию траншей на Коруньской дороге из Куэста дель Лас Пердисес. Коммуникационные линии мятежников, засевших в Университетском городке, находятся под пулеметным огнем республиканцев.

УЭСКА—ПОД УДАРОМ

ЛОНДОН, 10. На арагонском фронте бои происходят в секторах Уэски, Альканьиса и Теруэля. По сведениям из Барселоны республиканцы заняли 4 деревни в секторе Уэски. В их руках находятся все дороги, ведущие в Уэску. Коммуникационные линии мятежников полностью отрезаны. Правительственные самолеты разрушили укрепления и взорвали склад боеприпасов Эрмита Санта Катерия.

Республиканцы продолжают теснить противника в секторах Альканьиса и Теруэля. В операциях принимает активное участие артиллерия и авиация, бомбардирующие стратегические пункты.

РЕЗОЛЮЦИЯ СОБРАНИЯ АВТОЗАВОДСКОГО РАЙОННОГО КОМСОМОЛЬСКОГО АКТИВА

по докладу тов. Белобородова „О решениях Пленума ЦК ВКП(б) и задачах комсомольской организации“

Собрание комсомольского актива Автозаводского района, обсудив решения Пленума ЦК ВКП(б), доклад и заключительное слово товарища Сталина, единодушно одобряет эти исторические документы и принимает их как боевую программу действий по вооружению масс комсомольцев и молодежи большевизмом.

Собрание актива с большим удовлетворением приветствует решение Пленума ЦК ВКП(б) об исключении из рядов партии подлых двурушников Рыкова и Бухарина.

Решения Пленума ЦК ВКП(б), доклад и заключительное слово товарища Сталина, вскрывающие недостатки в партийно-политической работе, указывают нам на крупнейшие недостатки, имеющиеся в работе комсомола, и в частности, в нашей автозаводской организации.

Каковы эти недостатки?

Беспечность, являющаяся результатом самоуспокоенности руководящего актива, ранее достигнутыми некоторыми успехами, породила притупление бдительности (транспортное управление Стройгаза, инструментальный цех, совхоз Доскино) и привела к тому, что важнейшая задача — вооружение комсомольцев революционной теорией большинством руководящего актива, начиная с работников РК, — недооценивалась и находилась на заднем плане. Сам руководящий комсомольский актив, болтая о важности пропагандистской работы, политически этого не осмыслил и не показал личного примера в изучении революционной теории (школа пропагандистов развалилась, а многие активисты игнорируют учебу в школе актива).

Такое положение создалось потому, что РК КСМ и его руководитель тов. Сорокин не сделали большевистских выводов из решения ЦК ВЛКСМ по автозаводу и Стройгазу, указавшего, что «отдельные работники автозаводского РК КСМ страдают чванством и зазнайством, плохо воспринимают и развертывают самокритику своей работы». Райком ВЛКСМ и прежде всего тт. Сорокин и Броништейн не возглавили, а в отдельных случаях тормозили самокритику в организации, идущую снизу от рядовых комсомольцев, и не принимали действенных мер по устранению вскрываемых ошибок и недостатков в своей работе.

В организации до последнего времени имели место грубые нарушения внутрисоюзной демократии (кооптация в члены пленума и бюро РК тов. Ефремова, заочные выборы по рекомендации комитета ВЛКСМ Стройгаза комсорга Макарова в гавани, рекомендация РК и завкомом комсоргами недостаточно проверенных и неизвестных товарищей в первичные организации фабрики-кухни — Козлова, школы ФЗУ — Щукина и железнодорожного цеха ГАЗ — Колосова).

Райком комсомола грубо нарушал устав ВЛКСМ при приеме в ряды ВЛКСМ (в большинстве случаев вопросы приема разбирались при неполном составе бюро, без участия секретаря РК тов. Сорокина).

Обком комсомола, обязанный с п е ц и а л ь н ы м решением ЦК ВЛКСМ, больше помогать автозаводской организации, два месяца не принимал необходимых мер. Потребовалось специальное указание секретаря ЦК ВЛКСМ тов. Косарева для того, чтобы Обком начал конкретно помогать организации в выполнении решения ЦК ВЛКСМ.

Но за последний месяц Обком и райком комсомола ослабили работу по выполнению решения бюро ЦК по автозаводской организации.

Что требуется для устранения этих ошибок и недостатков, для перестройки всей работы организации в соответствии с требованиями, выдвинутыми решениями Пленума ЦК ВКП(б), докладом и заключительным словом товарища Сталина?

1. Собрание актива требует от райкома комсомола и его секретаря тов. Сорокина в кратчайший срок ликвидировать отмеченные недостатки в работе организации и обеспечить политическую остроту в работе, смелое развертывание самокритики, не взирая на лица, и конкретную помощь первичным организациям и группам в повышении бдительности каждого комсомольца и всей организации. Для этого прежде всего требуется покончить с беспечностью, безответственным и деляческим подходом к делу воспитания молодежи и раз навсегда выкорчевать имевшее место беспринципное отношение между отдельными руководящими товарищами.

2. До 20 апреля бюро райкома ВЛКСМ должно закончить проверку пропагандистов и утвердить их на бюро райкома ВЛКСМ и РК ВКП(б). Райком должен улучшить руководство и помощь пропагандистам в их работе и прежде всего образцово поставить работу семинаров и консультаций, использовать для этого парткабинеты.

Систематически проводить для пропагандистов лекции по истории партии. В мае провести районную конференцию пропагандистов кружков по истории ВКП(б).

Организовать такой контроль над работой кружков и пропагандистов, который бы обеспечил качественную постановку учебы, ликвидировал формализм в работе кружков истории партии и политграмоты, отрыв пропагандистской работы от текущих задач партии и работы комсомольских организаций.

Регулярно практиковать з а с л у ш и в а н и е пропагандистов, кружков и комсомольских орга-

(Окончание резолюции смотри на 2 странице).

Первая атака

Наша центурия названа именем Гастонэ Соции.

Это — один из основателей итальянского комсомола. Соции, мой близкий друг, работал со мной в молодой коммунистической газете «Новый порядок» и долгое время скрывался в эмиграции.

10 лет назад мы встретились с ним последний раз. Это было в Милане, где нас преследовала тайная фашистская полиция. Я увидел моего хмурого и усталого друга после долгой разлуки и приветствовал с затаенным предчувствием, будто мы прощаемся навеки. Сердце меня не обмануло. Через 48 часов после нашей беседы, воскресившей все наше детство, все наше подполье, все подробности наших мытарств, — через 48 часов его взяли. Моя судьба оказалась незавидней. Я тоже угодил в тюрьму, но на 2 месяца позже.

Европа узнала через несколько месяцев трагические подробности его смерти. Он умер, как подобает большевику. Его пытали. Палачи сумели использовать на нем весь арсенал известных в тюремной практике пыток.

Ни одного слова не смогли добиться от моего друга полицейские, и они вынуждены были инсценировать самоубийство Гастонэ. Они внесли его труп в тюремную камеру, покрыли простыней, которую прикрепили к оконной решетке. Однако, эта гнусная проделка была разоблачена. Мы добились создания международной комиссии под председательством Анри Барбюса для расследования этого дела.

Фашисты не посчитались с нашими требованиями, не допустили нас в тюрьму, где погиб Соции, отказали в выдаче трупа отцу Гастонэ и похоронили останки на тюремном кладбище.

Наша центурия, названная именем Соции, сумела сделать это имя известным героической Испании. В траншеях республики его с гордостью и уважением произносят не только итальянцы, бойцы Интернациональной бригады, но и испанцы, сражающиеся рядом.

Все, что я расскажу дальше, связано со славными традициями нашего друга. Наша центурия покинула Мадрид в сентябре.

Стояли теплые, прозрачные дни испанской осени. На большом дворе исторической казармы Де ла Монтанья был митинг, на котором мы прощались с мадридцами. Нас ждали грузовики, чтобы отвезти на фронт Талаверы, на котором 35 наших друзей, уехавших два дня назад, уже успели в сражении проявить храбрость и мужество.

Песни раздаются тут и там. Громкоговоритель передает приветствия бойцов казарм, овации гремят в нашу честь, но вскоре все это покрывает шум моторов и грузовики трогаются.

В 40 километрах от Мадрида мы останавливаемся близ Навалькарнеро. Порча мотора. Маленькое кафэ наполняется людьми нашей центурии, а посетители встречают нас горячим «салют!». Наш говор, наши песни вызывают любопытство:

— Кто эти эстранхерос (иностранцы)? Куда они идут?

Толпа крестьян собирается возле кафэ.

— Мы, рабочие и крестьяне, приехали сюда, чтобы защищать вместе с вами завоевания республики, которой угрожают легионеры Франко.

И, как давнишние друзья, которые встречаются после долгой разлуки, мы чокаемся бокалами, затягиваем песню и беседуем с крестьянами.

Ночью мы прибыли в Сепиэльентос. Два дня назад там произошло первое столкновение с врагом. Я попадаю в полевой госпиталь, беседую с раненым товарищем Бончани. Осколки снаряда легко ранили моего друга; он уже поправляется и можно с ним долго беседовать. Вот подробности сражения:

— Командир нашей колонны товарищ Антонини, отличившийся при защите Ируна, повел нас в скалы, на позиции, отмеченные приказом. Нам надо было выгнать врага, спрятанного в горном гнезде. Двигаемся вперед очень осторожно, держа ружья на прицел. Вдруг — вражеский залп. Мы укрываемся за большими камнями и отвечаем усиленным огнем. Прыгая с камня на камень, мы достигаем указанной нам позиции, и тов. Антонини быстро устанавливает здесь наш пулемет.

— Главное — сделано. Пулемет, решающий успех нашей атаки, установлен, защита создана, пулеметчики и бомбометатели, которых ведет Пазини, вступают в бой! Они вызывают замешательство на ближайших линиях противника. Жаркая работа.

— К концу дня мы праздновали победу. Противник был выгнан из своего гнезда. Итог сражения таков: нам достались 5 пулеметов, пушка и несколько пленных мавров. В нашем отряде был только один убитый — американец Эдуард Скелин.

Бончани рассчитывает через несколько дней вернуться в часть.

Утром мы попадаем в Пелоустан. Встречаемся с товарищами, вернувшимися с разведки. Пожатие рук, приветствия. И вот, все

(Окончание см. на 2 стр.).

РЕЗОЛЮЦИЯ СОБРАНИЯ АВТОЗАВОДСКОГО РАЙОННОГО КОМСОМОЛЬСКОГО АКТИВА

(ОКОНЧАНИЕ. НАЧАЛО СМ. НА 1 СТРАНИЦЕ).

низаций на бюро РК ВЛКСМ и комсомольских собраниях.

Райкому ВЛКСМ немедленно принять меры к улучшению работы школы актива и школы пропагандистов. Охватить политучебой всех комсомольцев, которые до сих пор нигде не учатся.

Организовать широкую сеть временных кружков по изучению доклада и заключительного слова товарища Сталина на Пленуме ЦК ВКП(б), Конституции, устава и программы ВЛКСМ. Принять меры к коренному улучшению работы агитколлективов в комсомольских организациях и улучшить руководство ими со стороны райкома ВЛКСМ.

3. Райкому в корне изменить систему подбора и воспитания комсомольских кадров, не допускать выдвижение работников без предварительного обсуждения кандидатур на комсомольских собраниях. Правильно подбирать кадры «это значит подбирать работников, во-первых, по политическому признаку, т. е. заслуживают ли они политического доверия, и, во-вторых, по-деловому признаку, т. е. пригодны ли они для такой-то конкретной работы» (Сталин).

Подбирая кадры по этим признакам, РК комсомола должен обеспечить учебу этих кадров (комсоргов, групоргов, работников комитетов и пропагандистов и т. д.) искусству большевизма — политического вождения масс. Это значит — вооружать кадры актива учением Маркса—Энгельса—Ленина—Сталина. Воспитывать в непримиримой борьбе с врагами партии и народа, воспитывать в духе большевистской самокритики, на основе исправления своих собственных ошибок. Райкому организовать систематическую учебу групоргов и комсоргов, регулярно проводить совещания комсоргов и групоргов, инструктировать их по вопросам союзной работы, учить на опыте передовиков и ошибках отстающих. Правильно поставить воспитание комсомольских кадров, значит поставить дело так, чтобы комсомольские активисты не только учили, воспитывали массы комсомольцев и молодежи, но хорошо учились у масс, вооружаясь опытом масс, опытом так называемых «маленьких людей».

4. Считая работу по выполнению решений бюро ЦК ВЛКСМ по автозаводской организации неудовлетворительной, собрание актива требует от райкома и всех комсомольских организаций поставить в центр внимания своей работы заботу о живом человеке с его культурно-бытовыми запросами.

Комсомольские активисты должны помнить слова товарища Сталина о том, что «в результате бездушного отношения к людям... искусственно создается недовольство и озлобление, а троцкистские двурушники ловко подцепляют таких озлобленных товарищей и умело их тащат за собой в болото троцкистского вредительства» (Сталин). С этой точки зрения нужно в корне изменить подход к исключению из рядов ВЛКСМ за так называемую пассивность.

5. В целях укрепления райкома и улучшения руководства первичными организациями — актив считает необходимым поставить вопрос перед Обкомом и ЦК ВЛКСМ о ликвидации завкома комсомола и о создании комитетов в цеховых комсомольских организациях.

Этим самым ликвидировать должности зам. секретаря РК по району и заводу.

Райком комсомола и комитет Стройгаза обязаны сплотить вокруг себя комсомольский актив и с его помощью повседневно контролировать работу всех первичных организаций, конкретно помогать им в выполнении важнейших задач.

В целях поднятия роли актива в руководстве организации и усиления коллективности в руководстве, райкому систематически проводить собрания районного актива по решающим вопросам организации.

6. Обязать райком комсомола в ближайшие два месяца отчитаться о своей работе перед первичными организациями и установить контроль над всеми организациями района по выполнению требования устава ВЛКСМ о систематической отчетности перед массами комсомольцев.

7. Комсомольская организация обязана немедленно приступить к работе по подготовке отчетно-перевыборной кампании Советов. Первейшая обязанность каждой комсомольской организации — организовать изучение массами комсомольцев и внесоюзной молодежи решений ЦК ВКП(б) и доклада тов. Жданова — о подготовке к выборам в Советы по новой Конституции.

Вместе с этим комсомольские организации обязаны проверять работу комсомольцев и молодых депутатов в Советах. Организовать вместе с Советами отчеты молодых депутатов перед избирателями.

* * *

Собрание актива призывает всю комсомольскую организацию к глубокому изучению решений Пленума ЦК ВКП(б), доклада и заключительного слова товарища Сталина.

Актив призывает комсомольскую организацию района к развертыванию смелой большевистской самокритики ошибок и недостатков, не взирая на лица.

«Обязанностью большевиков, — учит нас товарищ Сталин, — является не замазывание своих ошибок, не увиливание от вопроса об их ошибках, как это бывает у нас часто, а честное и открытое признание своих ошибок, честное и открытое намечение путей для исправления этих ошибок, честное и открытое исправление этих ошибок.

... Большевики, если они действительно хотят быть большевиками, должны найти в себе мужество открыто признать свои ошибки, вскрыть их причины, наметить пути их исправления и тем помочь партии дать кадрам правильное обучение и правильное политическое воспитание».

ПОЧЕМУ НЕТ САМОКРИТИКИ?

(С СОБРАНИЯ КОМСОМОЛЬЦЕВ СТРОЙГАЗА).

10 апреля комсомольцы Стройгаза собрались для того, чтобы обсудить решения Пленума Центрального Комитета ВКП(б). Секретарь парткома тов. Кузнецов, выступивший с докладом по этому вопросу, хорошо рассказал комсомольцам о решениях Пленума ЦК ВКП(б) и отдельных положениях доклада товарища Сталина. Но стоило только перейти докладчику к изложению местных фактов, как тут же выявилось благодушие секретаря парткома. Допущенные комитетом ВЛКСМ и его секретарем Воронцовым ошибки и недостатки в работе комсомольской организации, докладчик почти совсем обошел.

Секретарь парткома заботливо смягчил формулировки о грубых нарушениях внутрисоюзной демократии, устава ВЛКСМ. Пытаясь еще надежнее застраховать от критики комитет и тов. Воронцова, секретарь парткома сказал комсомольцам: «Вы все знаете и уважаете вашего секретаря тов. Воронцова».

Несомненно расхваливание Воронцова и довод секретаря парткома тов. Кузнецова о том, что «комсомольская организация достигла успехов» смазало остроту постановки вопроса. На собрании не было почти ни одного острого самокритичного выступления комсомольцев и даже активистов.

Член комитета ВЛКСМ Козлов вместо того, чтобы возглавить на собрании критику, навязывал комсомольцам свое мнение о «сдвигах и переломе» в пропагандистской работе. А здесь же, в президиуме, этот самый Козлов показывал большой список политшкол и кружков, в которых срывались занятия.

Основным недостатком выступлений является то, что комсомольцы искали причины плохой работы политшкол и скучной внутрисоюзной жизни организации отнюдь не в практике и методах руководства комитета. Тов. Грачев с жаром склонял фамилию комсорга транспортного отдела Лукьянова. Однако, он ничего не нашел сказать в адрес комитета. А в этой организации очень плохо поставлено политическое образование комсомольцев.

Групорг второго участка Хламова очень миролюбиво рассказывала о нетерпимых явлениях комсомольской работы:

— У нас, — сказала Хламова, — очень плохой пропагандист. Занятия в политшколах проходят формально, скучно.

И, несмотря на такой факт, тов. Хламова по адресу комитета сказала только то, что «об этом знают работники комитета».

Комсомолец Охрытков, смело заявивший о том, что пропагандист Левинский обманывает комсомольцев, систематически срывает занятия, не решился все же указать на то, что комитет комсомола, зная об этом факте, никак до сих пор на это не реагирует.

Работники комитета Воронцов и Гладков, довольные таким уровнем критики на собрании, чинно и невозмутимо восседали в президиуме.

В первый день на собрании выступило 12 товарищей. Собрание решило продолжить свою работу 13 апреля.

Допущенные ошибки в первый день собрания должны быть исправлены. Комсомольские активисты и работники райкома обязаны помочь открыть клапан самокритики.

ДЕНЬ НАШЕЙ РОДИНЫ

* ЦИК Союза ССР за умелую постановку на производство новых образцов вооружения и образцовое их освоение в производстве решил наградить группу работников завода № 8 имени Калинина.

* В Московском энергетическом институте им. Молотова состоялся вечер дружбы с республиканской Испанией. На вечере выступали посол Испании доктор Марселино Паскуа, председатель Всесоюзного общества культурной связи с заграницей тов. Аросев и другие. Студенты МЭИ приняли обращение к революционному студенчеству всего мира.

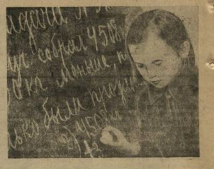

На снимке: ученица 3 класса школы № 11, Куйбышевского района, Степанцевич на уроке арифметики.

Фото П. Мозжухина.

Письма и чиновники

Комсомолец Шахов, находясь в безвыходном положения, просил Б.-Мурашкинский райком ВЛКСМ устроить его в детский дом. По этому поводу он писал в райком неоднократно, но ответа так и не получил.

Подобных фактов, свидетельствующих о бездушном отношении к запросам молодежи, можно привести немало.

Тов. Пшеницын, еще в начале прошлого года, просил Воскресенский райком обсудить на бюро его заявление о посылке на учебу в ВКСХШ. Но сколько он ни писал об этом, всегда получал неизменный ответ: «Тебе не время еще учиться, ты хороший комсомольский работник, с учебой мог бы и подождать».

Комсомольский комитет Б.-Арского колхоза неоднократно обращался в Лукояновский райком комсомола за содействием — восстановить на работе письмоносца-стахановку, члена ВЛКСМ тов. Жижинову, уволенную с работы за то, что она была... в положении. Члены комитета указывали, что тов. Жижиновой не предоставили отпуск по беременности, не выдали компенсацию за неиспользованный отпуск и пособие на ребенка. Молодые бюрократы из Лукояновского райкома ВЛКСМ равнодушно прошли мимо издевательства над комсомолкой-матерью, оставив просьбу комсомольцев о помощи тов. Жижиновой без ответа.

Не так давно ведал делами Воротынского райкома комсомола некий Некрасов, напоминающий нерадивого письмоводителя из захудалой волостной канцелярии. К нему неоднократно адресовал письма комсомолец Киселев И. М., прося выслать свое личное дело по местожительству в Арзамасский район. Три раза об этом же писал секретарь райкома тов. Суслов. Наконец, Некрасов соизволил ответить:

«Воротынский РК ВЛКСМ сообщает, что личного дела на Киселева И. М. в делах РК ВЛКСМ не имеется, ввиду того, что отсутствовало правильное ведение учета, а отсюда вывод, что на вышеупомянутого товарища личное дело затеряно. Дело по учету входящих и исходящих бумаг, а также и дело № 4 с запросами личных дел доказывает что в вашем запросе к нам сделана большая ошибка в том отношении, что вы запрашивали нас три раза.

Управдел Некрасов».

Немало случаев, когда письма молодежи, адресованные в Обком ВЛКСМ, не находят своевременного отклика. В отделе крестьянской молодежи, например, больше месяца лежит коллективное письмо комсомольцев Сэнымашского колхоза, Тоншаевского района, в котором они сообщают о вредительстве в колхозе, кулацком засилии, о гонении на ударников и об антиколхозной, контрреволюционной деятельности отдельных членов правления колхоза. Письмо требовало немедленного расследования и принятия мер. И как же отнеслись к нему в отделе крестьянской молодежи?

Работники отдела, случайно узнав, что в Тоншаевский район командируется зам. зав. Облзу тов. Рогов, обрадовались случаю и, чтобы отмахнуться от назойливых комсомольцев, вручили их письмо тов. Рогову.

По возвращении из командировки, тов. Рогов вернул письмо в Обком комсомола с бюрократической отпиской: «...За недостатком времени данный материал не разобрал».

Сэнымашские комсомольцы, возмущаясь медлительностью Обкома, 10 марта снова пишут письмо уже на имя секретаря Обкома тов. Белобородова, и это письмо долгое время лежало без ответа у тов. Галахтина.

Не лучше и в других отделах Обкома ВЛКСМ. Отдел пионеров маринует 11 писем и жалоб. В отделе рабочей молодежи не даны ответы на три письма, полученные еще в прошлом году.

Аккуратно отвечать на каждое письмо молодежи, оказывать необходимую помощь — обязанность любого комсомольского работника. Этого не выполняют руководители Б.-Мурашкинского, Лукояновского, Воротынского райкомов ВЛКСМ, относящиеся к жгучим вопросам молодежи бездушно, бюрократически. Чуткостью к судьбе отдельных членов комсомола не отличается и Обком ВЛКСМ.

Каждый комсомольский руководитель, если он хочет оправдать доверие партии, поручившей ему работу по воспитанию молодежи, должен жить интересами молодежи, чутко прислушиваться к ее голосу.

В. УШЕНИН.

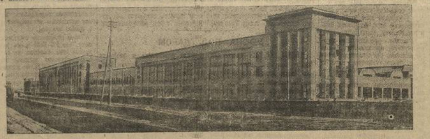

Строительство большого Горьковского автозавода им. Молотова. На снимке: новый инструментально-штамповочный цех.

Фото Храмцова.

Первая атака

(ОКОНЧАНИЕ. НАЧАЛО СМ. НА 1 СТРАНИЦЕ).

мы, наконец, вместе. Нас включают в каталонскую колонну «Либертад», куда вошло и 36 польских товарищей. Между прочим, все они, эти поляки, — военные специалисты. Их технические знания сослужили впоследствии большую службу. Как и мы, они выстрадали много лет реакции в своей стране и приехали сюда добровольцами для защиты испанской свободы.

Сегодня я получаю, наконец, возможность обновить винтовку.

Получаем приказ: запастись патронами и присоединиться к колонне вместе с тов. Ринальди.

Впереди колонны — танк. Пулеметы поручены польским и итальянским товарищам. Бомбы — итальянцам.

Впереди — деревня, занятая мятежниками. Неприятная дорога, покрытая крупными камнями, спускается в маленькую долину, а прямо перед нами — большая горная цепь. Враг — там.

Наши отряды расходятся. Нашей центурии поручают разведать противника. И вот, спускаемся по камням и скалам, гуськом, крадучись. Нетерпение охватывает нас.

Мимо быстро проходит крестьянин с каким-то странным, озабоченным видом.

Командир Бовэ кричит ему: «Остановись!». Бледнее от страха, он сует нам какой-то документ: «Я фашист, вот мой пропуск, иду в Реаль де сан Винсенте».

Тут бедняк вдруг обнаруживает, что попал к бойцам народной милиции. Слова застревают у него в горле, и он бормочет «Салют», камарадес!», Он начинает плакать, молить о пощаде. Мы успокаиваем его. Он решает служить нам проводником.

— Враг находится по ту сторону горы, говорит он, — я их видел... Тогда мы вновь поднимаемся, снова — гуськом, наш проводник впереди. Мы приходим к площадке, окруженной каменным парапетом. Очевидно, граница.

Вдруг доносятся крики.

Бовэ командует: «Стой!».

Из котловины появляются люди, которые что-то кричат. Кто они? Товарищи, поднявшиеся с другого фланга? Или враги?

— Кто вы, — кричит Бовэ, шагая через парапет.

— Бросайте ружья, подходите, подходите... Да здравствует республика!

«Бросайте ружья?». Значит это мавры или фашистская фаланга...

Тогда Бовэ приказывает бежать к парапету. За этим маневром следует залп, который, к счастью, ни кого из нас не задел. Это сигнал начала сражения.

Теперь для нас все ясно: была устроена засада, которая не удалась.

Враг, засевший в своих норах, бешено отстреливается. И наши товарищи, оставшиеся внизу, получают приказ — занять эти позиции.

Вот, где я впервые испробовал свое ружье. Мы затеяли долгую перестрелку, пробираясь между горными уступами, сгуя по крутым тропинкам, по откосам и карнизам скал.

Вдруг появляется Бовэ:

— Гини убит, — сообщает он сдавленным голосом, — вон там он лежит, но место это слишком открыто, осторожно пробирайся, если ты... Фраза эта повисает в воздухе, а пуля, задевающая Бовэ, падает рикошетом на камни. Он пригнулся, а я ползу на четвереньках. Возле утеса вижу Гини. Голова запрокинута, глаза полуоткрыты, рука лежит на груди и слабо шевелится в такт дыхания.

Я бросаюсь к нему, нет, он не умер. Кровь свернулась у него во рту, вот почему ему трудно дышать. Я прочищаю ему рот, он облегченно вздыхает. Жив!

Нам надо оттащить его под прикрытие. Но я стою, нагнувшись над ним, чувствуя, что враг в эту минуту целит в меня, потому что пули свистят вокруг.

Я подзываю Антонини, и нам удается только сдвинуть нашего друга, только переменить его неудобную позу. Когда подполз к нам Станьети, нам удалось перетащить его к камням и осмотреть рану. Пуля пробила грудь. Вторую рану мы нашли на левом плече.

— Не бросайте меня, товарищи, — говорит Гини.

Но разве мы можем оставить на поле сражения нашего товарища?

Станьети спускается вниз, находит крестьянина, достает носилки, а в это время связист передает нам приказ об отступлении.

Наше дело закончено — позиции врага обнаружены. Мы продвинулись слишком далеко за линию фронта, надо вернуться к остальным частям.

Так кончается первый день битвы. Наша центурия обещала отдать свою кровь, до последней капли, делу Испанской демократической республики. Борьба не окончена. Товарищи из центурии знают это.

Ф. ЛЕОНЭ, — капитан батальона имени Гарибальди.

(Перевод с итальянского).

НА СТРОЙКАХ И ГРАНИЦАХ ДАЛЬНЕГО ВОСТОКА

Привет из Комсомольска!

ГОРЬКОВСКОМУ ОБКОМУ ВЛКСМ.

Дорогие товарищи!

Недалек тот день, когда мы, жители самого молодого города в стране — Комсомольска, будем подводить итоги своей пятилетней работы.

Эти итоги поистине величественны. На месте непроходимой тайги и болот построен и вступил в эксплоатацию новый завод, в прошлом году он уже дал стране готовую продукцию. Построена и вступила в эксплоатацию первая очередь мощного радиоцентра, связавшая нас со столицей родины. Работают отдельные цехи Амурского судостроительного завода. Строится ряд других заводов. Не отстает и культурно-бытовое строительство. Один за другим выстраиваются жилые кварталы города, клубы, больницы, магазины и т. д. Выстроенный клуб на заводе является одним из лучших во всем Дальне-Восточном крае.

Парашютный спорт у молодежи города начинает быть массовым спортом. Мы имеем две построенные парашютные вышки. Больше 1500 человек охвачено учебой в вечерних комсомольских школах среднего образования; организуются авиационный техникум и судостроительный институт.

Молодежь нашего города строит, овладевает знаниями всевозможных наук, готовится к обороне. Во всей разнообразной работе по строительству города юности комсомольцы, мобилизованные из Горьковской областной организации, занимают не последнее место.

На весь Советский Союз гремит слава о знатном строителе города **Алексее СМОРОДЬВЕ**. В прошлом колхозник деревни Вавилихи, Красно-Баковского района, Горьковской области, он первый поднял знамя соревнования и до сих пор держит первенство. Его бригада дает наивысшие показатели производительности труда.

Комсомолец **Николай ЗЮЗИН** до 1934 года работал на Балахнинских торфоразработках. Здесь он один из лучших стахановцев завода и учлет аэроклуба.

Все, кто были посланы из Горьковской области, в той или иной степени выросли, вложили не один десяток кирпичей в здание социалистического города.

Однако, при всех победах мы сделали меньше, чем могли бы сделать. Особо отстают от запросов населения обслуживающие организации. Взять хотя бы к примеру библиотеку. Большинство наших библиотек влачит жалкое существование из-за недостатка художественной литературы. Торгующие организации не могут удовлетворить запросы молодежи на спортивные принадлежности, музыкальные инструменты и др. культтовары. Учащейся молодежи нехватает учебников и учебных принадлежностей. Физические и химические кабинеты в средних школах не имеют достаточного лабораторного оборудования. Дети не имеют занимательных игрушек. Все эти недостатки нам предстоит разрешить в ближайшее время.

Центральный Комитет комсомола оказывает во всей нашей работе большую помощь. По решению ЦК на 12 июня, на праздник пятилетия города, к нам приезжает делегацию ЦК комсомола, состоящая из представителей ряда областей и республик Союза.

Мы хотели бы, чтобы на этот праздник приехала делегация комсомольцев Горьковской области. Мы убедительно просим Вас обсудить это наше предложение на заседании бюро Обкома и сообщить о своем решении нам в адрес горкома ВЛКСМ г. Комсомольска-на-Амуре.

Передайте привет комсомольцам всей областной организации и уверения в том, что мы, горьковцы, возложенное на нас дело выполним с честью до конца.

Е. ДОРОДНОВ, ЗЮЗИН, ШУРАЙЦ, ДОРОДНОВА Т., Ф. ЛЕГОШИН, БАДИН, СПИРИДОНОВ, МИТРОФАНОВ, А. (Всего 17 подписей).

В июне месяце славному городу Комсомольску-на-Амуре (Дальне-Восточный край) исполняется пять лет. Сейчас в Москве находится делегация городской комсомольской организации, куда вошли лучшие люди строительства нового социалистического города, работающие там со дня его основания. На снимке: первый ряд слева направо — И. Я. Богуславский — работник горкома ВЛКСМ, ранее работал на Украине столяром, В. Я. Селиверстов — лейтенант, участник ледового перехода Хабаровск—Комсомольск, А. П. Дьяконов — работник планово-производственного отдела одного из заводов города, ранее работал в г. Иваново арматурщиком. Второй ряд слева направо — М. М. Тарлинский — механик гаража, ранее работал слесарем в г. Таганроге и П. В. Тарунов — профработник, ранее работал столяром в Ивановской области.

Фото Б. Фишман (СФ).

ГОРЬКОВСКИЕ ДОБРОВОЛЬЦЫ

Небольшое, скромное об'явление в газете «Ленинская смена» извещало девушек о предстоящем 9 апреля совещании желающих ехать на Дальний Восток.

Со всех районов г. Горького, Балахны и Дзержинска собралось в редакцию около 300 молодых патриоток нашей родины. У всех одинаковые желания, стремления и мысли: как поехать в этот далекий, счастливый и растущий край.

Письмо Валентины Хетагуровой, зачитанное на совещании, послужило волнующим «докладом» для девушек. Обращение Вали явно пришлось по душам всем собравшимся на совещание.

Вопросы девушек говорили об одном: они полны решимости поехать на Тихий океан, строить новый очаг социализма.

В ком нуждается Дальний Восток, как попасть туда нашим горьковским девушкам? Эти вопросы были на совещании разрешены.

По просьбе девушек, редакция выявит желающих ехать и будет договариваться с дальневосточными краевыми организациями о финансировании их проезда. По получению ответа, девушки будут оповещены через газету «Ленинская смена», лично почтой, по радио.

Галя Богаева, Аня Прончатова, Маруся Панфилова, Шура Смирнова, Галина Бабкина, Сулина, Синицина, Набалова и др. решили поехать за свой счет.

Потраченные средства на проезд им будут возвращены в Хабаровске. Первая группа добровольцев день от'езда назначила на 18 апреля.

„РАБОТАТЬ НА ДАЛЬНЕМ ВОСТОКЕ—МОЯ МЕЧТА"
(АНКЕТА „ЛЕНИНСКОЙ СМЕНЫ")

Хочу работать по любой специальности. Если враги нападут на нашу страну, я встану в первые ряды защитников советских границ.

ВЕРА КИРЕЕВА — слесарь, комсомолка.

* * *

Еду на Дальний Восток потому, что хочу там жить и работать. Никакие трудности меня не страшат!

ПАВЛОВА — чертежница, комсомолка.

* * *

Хочу принять участие в огромном строительстве, которое развернулось на Дальнем Востоке по укреплению мощи нашей родины.

Буду работать по своей специальности в одной из больниц или госпитале по биологической химии.

ОЛЬГА ЧУГУНОВА — лаборантка-биохимик, комсомолка.

* * *

Я желаю работать там, где могу быть более полезной. Хотя и здесь я приношу пользу, но меня здесь заменит любой. Там рабочие руки нужнее. Мы сейчас строим новую жизнь, чтобы во всех уголках Советского Союза было хорошо. Хочу жить и работать на Дальнем Востоке!

НИНА ГРАФОВА — счетовод.

* * *

Я хочу приложить свои силы к работе и быть полезной для нашей родины там, где начинает расцветать новый богатый край.

АНЯ КУЧЕРОВА — бухгалтер.

* * *

Я знаю, что Дальне-Восточный край по сравнению с центральными районами не обеспечен культурными кадрами. Откликаясь на призыв Валентины Хетагуровой, я хочу также по-боевому участвовать в строительстве прекрасного уголка нашей счастливой родины.

АНТОНИНА СЕДОВА — преподаватель неполной средней школы.

* * *

Жизнь и работа на Дальнем Востоке приходится мне по душе.

Хочу в совершенстве овладеть военным делом, закалить свою волю, чтобы наравне с мужчинами встать в первые ряды защитников наших неприкосновенных советских рубежей.

ЕГОРОВА — ворошиловский всадник.

* * *

Я буду воспитывать жизнерадостное молодое поколение дальневосточников. Если потребуется — готова выполнять работу медицинской сестры в рядах нашей героической Красной армии.

АННА КЛЕНОВА — сестра-воспитательница.

УЕЗЖАЮЩИМ НА ВОСТОК

Много в Союзе
Далеких дорог,
Самая дальняя —
Дальний Восток.

Шел эшелон —
Бесконечный состав —
К тихим домам
Пограничных застав.

Строить заводы,
Растить города
Наши друзья
Отправлялись туда.

Только успеем
Им руки пожать, —
Новых идем
На вокзал провожать...

Парень, возьми
На прощанье цветок!
Девушки едут
На Дальний Восток.

Родины голос
Туда их позвал.
Снова наш Северный
Дымный вокзал.

Колеса стучат,
Словно сердце в груди:
Все впереди!
Все впереди!

Знойное лето,
Седые снега,
Тихое море,
Глухая тайга.

Слышишь, друзья
О Байкале поют.
Дай на прощание
Руку твою!

Помни! Далеко
Должна ты пронесть
Нашего города
Славу и честь.

Чтобы сквозь версты,
Через Байкал
Голос подруги
До нас долетал.

Если ты встретишь там
Друга души,
Ты не стесняйся —
И прямо пиши.

Просто, подробно
Скажи нам о нем,
Мы над письмом
Осторожно вздохнем.

Вот тебе, девушка,
Руки друзей,
Книги читай,
Память лелей!

Нянчи детей,
Паровозы води!
Все впереди!
Все впереди!

Что же грустят
Голоса запевал? —
«Славное море,
Священный Байкал».

Белый платок,
Кратний свисток,
Дальний Восток,
Дальний Восток!

Евг. ДОЛМАТОВСКИЙ.

Работницы второй швейной фабрики Азово-Черноморского треста комсомолки: Женя Рандз, Шура Дейна и Аня Головкова одни из первых откликнулись на призыв участницы всеармейского совещания жен командного и начальствующего состава РККА жены майора ОКДВА орденоноски тов. Валентины Хетагуровой-Зарубиной поехать на работу на Дальний Восток. На снимке: слева направо — Женя Рандз, Шура Дейна и Аня Головкова.

Сторожевое судно

Командиру сторожевого катера тов. Вагину донесли:

— На траверзе соседнего мыса обнаружено небольшое судно чужой страны. Судя по курсу, нарушитель намеревается зайти в N-скую бухту...

Ночь. Дует порывистый ветер, силой выше пяти баллов. Но даже если бы и девятибалльный шторм сейчас дыбил море, разве он сумел бы задержать пограничников, когда в советских водах ходит чужое судно.

— Приготовить катер к выходу в море!—приказал командир.

На быстроходном пограничном судне сборы недолги.

Чужая шхуна воровски, без огней, пробиралась к советским берегам. Внезапный луч сильного прожектора из темноты ночи с пограничного катера создал панику в лагере противника. Такого оборота они явно не ожидали. Точно по следу нарушителя шли советские пограничники. Шхуна уже входила в N-скую бухту. С трех сторон каменный берег, сзади пограничный катер. Убегать некуда. Пойманные с поличным, нарушители сдались без сопротивления.

Но бывали случаи, когда нарушители советских границ пытались убегать от советских пограничников. Так в одну из темных ночей поступил капитан шхуны «Сань-мару № 7», пойманный у советских берегов.

Шхуна эта крепкая и мореходная. Может быть поэтому и отважились нарушители именно на ней пуститься в опасный рейс в советские воды. И не вина шкипера, что он попался. Советскую границу не перейти незамеченным ни темной ночью, ни днем, даже такому бывалому хищнику, как капитан со шхуны «Сань-мару № 7».

Пограничный катер командира Вагина стоял в дозоре. Наблюдательную вахту нес рулевой, краснофлотец Пиоптковский, который не раз уже проявлял высокую бдительность.

— Товарищ командир, прямо на нас идет судно. По всем признакам чужое,—доложил Пиоптковский.

Пограничники приготовились встретить позднего «гостя». В ночной темноте нарушители почти столкнулись с дозорным катером. Но как только нарушители заметили стерегущий их катер, моментально повернули и самым полным ходом пошли во-свояси.

Убегать долго не пришлось. Дозорный катер командира Вагина настиг нарушителей через 10 минут. Хищники и здесь не сдаются, изо всех сил стараются выиграть время и выйти в район нейтральных вод.

Только вооруженные пограничники: боцман Винокуров, моторист Белов и рулевой Пиоптковский, улучив момент, прямо с ходу прыгнули на борт неприятельской шхуны. Команда шхуны «Сань-мару № 7», во главе с капитаном, была немедленно арестована. У моторов и руля встали советские пограничники.

Бывают случаи, когда команды чужих судов, воровски прокравшихся в советские воды, не надеясь скрыться от преследования советских пограничников, вступают с ними в борьбу.

Сторожевое судно, которым командует Вагин, прославилось в морском отряде. Оно выловило много чужих судов, зашедших в советские воды. У товарища Вагина был такой случай:

На море — сильный шторм. Сторожевой катер нес дозор на границе. Вдруг сигнальщики донесли:

— Чужое судно — в наших водах.

Стоящий у руля Вагин быстро меняет курс. Через несколько минут, прорываясь сквозь огромные волны, пограничное судно догнало нарушителя. На поднятый сигнал «Прошу следовать за мной», ответа не было. Нарушитель начал убегать.

Тогда мотористы увеличили число оборотов и хищник был снова настигнут. Это был большой морской катер «Дейчи-хинумору № 126».

Пограничники второй раз требуют повернуть и следовать за ними, но нарушитель не сдается. И вот, когда пограничный катер был у подошвы волны, а нарушитель на гребне, капитан его дает самый полный ход назад. Он хотел силой хода своего катера и волны врезаться в сторожевое судно пограничников и разбить его.

Но этот маневр хищников быстро разгадал Вагин. Он моментально переложил руль вправо и дал полный ход назад.

В следующий миг наш катер очутился у кормы нарушителя, и прямо с хода на борт вражеского судна прыгнули пять стойких краснофлотцев-пограничников и забрали судно.

Эти подвиги отважных советских моряков не считаются геройскими, они вошли в обыденную нашу жизнь.

К. ТИХОНРАВОВ.

Владивосток.

Тысячи заявлений

На призыв Валентины Хетагуровой откликнулись тысячи девушек нашей страны. К 7 апреля московское представительство Дальне-Восточного края только от москвичек получило 3200 заявлений. Кроме них имеется еще 2500 заявлений, но они не рассматривались, т. к. подавшие не приложили к ним характеристики общественных организаций.

Среди желающих ехать на работу на Дальний Восток 50 проц. — комсомолки. Необходимо отметить, что в большинстве своем будущие дальневосточницы относятся к своей цели со всей серьезностью.

15 апреля на Дальний Восток уезжает первая группа девушек. Начиная с этого дня, ежедневно будут отправляться из Москвы 70—80 дальневосточниц. Уже сейчас комиссией рассмотрено 1200 заявлений.

Московское представительство получило несколько сотен заявлений от девушек, живущих вне Москвы. Их заявления отправлены непосредственно в Хабаровск, в крайком комсомола, куда следует обращаться всем девушкам, желающим ехать на работу в ДВК.

Победа молодых шахматистов в Маргейте

(Беседа с экс-чемпионом мира по шахматам доктором Эммануилом ЛАСКЕРОМ).

9 апреля в Маргейте (Англия) закончился международный турнир, в котором участвовали сильнейшие шахматисты мира. В последних турах выяснилось значительное преимущество молодых шахматистов — американского гроссмейстера Файна, недавно посетившего Советский Союз, и талантливого эстонского мастера Кереса.

В последних турах Керес и Файн являлись лидерами турнира. В седьмом туре Керес выиграл у экс-чемпиона мира Алехина. В результате сильной, мастерски проведенной Кересом атаки, Алехин был вынужден сдаться на 22 ходу.

Победителями турнира вышли Керес и Файн, набравшие по 7 с половиной очков. Следующие за ними—экс-чемпион мира Алехин, отставший от них на полтора очка.

Находящийся в Москве экс-чемпион мира доктор Эммануил Ласкер, оценивая итоги турнира, сказал:

— Турнир в Маргейте продемонстрировал блестящую победу молодых шахматистов, показавших, что они стоят в первом ряду сильнейших мировых мастеров. В то же время этот турнир послужил серьезным предупреждением для экс-чемпиона мира Алехина. Он показал, что излишняя переоценка своих сил и возможностей, недостаточно строгое отношение к самому себе сплошь и рядом приводят к поражению.

Победа молодых шахматистов радует нас, старых мастеров, еще и потому, что она является несомненным показателем большого роста молодых талантов, она служит хорошим предзнаменованием будущих интересных напряженных боев за мировое шахматное первенство.

Витя Комаров открывает «навигацию». Фото-этюд Н. Кознова.

Ценные справочники

ВНИМАНИЮ КОМСОМОЛЬСКИХ АГИТАТОРОВ.

Недавно Центральное Управление Нархозучета Госплана СССР издало ценнейшие справочники, которые весьма могут быть полезны в работе агитаторов, а также пропагандистов.

Агитатор, пользуясь справочными сведениями, сумеет иллюстрировать свои выводы конкретными фактами, интересными цифрами, избежит общих рассуждений и схематизма.

В статистических справочниках колонками цифр запечатлены победы, достигнутые на самых различных участках социалистического строительства. Среди этих книг наибольшую ценность для агитаторов и пропагандистов составляют сборники: **«СССР — страна социализма», «Труд в СССР», «Молодежь СССР», «Здоровье и здравоохранение трудящихся», «Женщина СССР».**

Сборник «СССР — страна социализма» открывается главой: «Победы социалистической системы хозяйства». Здесь показано, как социалистическая система хозяйства заняла беспредельно господствующее положение в нашей стране. Цифры и таблицы наиболее полно иллюстрируют 4 статью Конституции СССР: «Экономическую основу СССР составляют социалистическая система хозяйства и социалистическая собственность на орудия и средства производства».

В сборнике «Молодежь СССР» тщательно подобраны цифры о нашей советской молодежи. Сборник открывается большой вводной статьей «Положение молодежи при капитализме и социализме». Статья изобилует убедительным фактическим материалом.

Цифровой материал сборника содержит: наше хозяйство, численность и состав молодежи, молодежь в социалистическом строительстве, образование молодежи, культурная жизнь молодежи, физкультура, здоровье и физическое развитие молодежи, молодежь народностей СССР, молодежь в капиталистических странах.

Рекомендуемые нами справочники поступили на-днях в горьковские магазины ОГИЗ'а и Партиздата.

„КАК ЗАКАЛЯЛАСЬ СТАЛЬ"

В МОСКОВСКОМ ТРАМ'е

Московский ТРАМ закончил работу над постановкой спектакля «Как закалялась сталь» по одноименному роману писателя-орденоносца Николая Островского.

Нашей основной задачей было создание спектакля, который бы нес в себе основное зерно романа, его простоту, глубину, высокий строй мыслей, пламенный революционный пафос. Мы стремились дать спектакль, достойный той воспитательной и художественной роли, которую выполнял и выполняет роман Николая Островского для нашей молодежи.

Неистощимая сила духа, полнейшее отсутствие пессимизма, могучая ирония над своими страданиями, — вот что дает сталь характеру, вот чем обаятелен образ Павла Корчагина миллионам советских читателей. Воплощение этого образа на сцене решало судьбу спектакля.

Не взирая на трудности инсценирования романа, являющегося необычным с точки зрения драматургического построения, мы испытывали и испытываем чувство удовлетворения, что силы мы потратим на благороднейшую и почетную задачу — довести в живых образах до зрителя волнующее произведение Николая Островского.

Заслуженный деятель искусств, художественный руководитель московского ТРАМ'а — И. Я. СУДАКОВ.

В МУЗЕЕ ОБОРОНЫ ЦАРИЦЫНА

СТАЛИНГРАД (наш корр.). Музей обороны Царицына на-днях пополнился еще рядом новых интересных документов. Документы относятся к деятельности товарища Сталина по организации обороны Царицына.

Значительно расширен подлинными документами отдел «Первое и второе окружение». Тут в особой витрине имеется приказ № 16 от 11 августа 1918 года по Царицынскому комиссариату. Этот приказ гласит:

«Военный совет предписывает мобилизовать весь работоспособный и буржуазный элемент, в возрасте от 24 до 34 лет, т. е. родившихся в 1884, 85, 86, 87, 88, 89, 1890 гг., и организовать команды для окопных и полезных работ.

Срок мобилизации в ближайшие дни по приказу Губернского военного комиссариата.

Член Военсовета СТАЛИН. Секретарь ФРЕНКЕЛЬ».

Другой документ с датой от 31 июля 1918 года за подписью товарища Сталина предлагает всем без исключения гражданам, состоящим на должностях в правительственных учреждениях, возрасты коих мобилизуются, явиться для обязательной военной службы и быть на положении красноармейцев.

В ближайшие 2 месяца музей пополнится новыми скульптурами и картинами.

Научный сотрудник музея — В. ЕРОПКИН.

РАДОСТЬ МАТЕРИ

БОЛОГРИВ. Анна Филипповна Шмелева — колхозница сельхозартели имени Кирова, Починковского сельсовета, взволнована от счастья и радости. Она третий раз перечитывает письмо от командования части НКВД, где служит ее сын Николай.

Комиссар полка сообщает:

«Уважаемая Анна Филипповна! Мы решили порадовать вас успехами вашего сына, которым рады мы все — командиры и бойцы. В январе перед вашим сыном — командиром отделения, была поставлена задача подготовить для соревнования свое отделение, научить бойцов отлично стрелять, отлично ходить на лыжах, отлично владеть физкультурой.

Ваш сын с честью выполнил эту ответственную задачу. На краевых соревнованиях частей НКВД в гор. Новосибирске он со своим отделением занял первое место, а на всесоюзных соревнованиях войск пограничной и внутренней охраны НКВД СССР в гор. Свердловске вышел на второе место.

Командование части премировало вашего сына ценными подарками. От лица командования выносим вам благодарность за то, что вы воспитали такого славного сына, являющегося нашей гордостью».

В заключение комиссар просит Анну Филипповну написать ответ.

(ГорькТАСС).

ПЕРВЫЙ ВЕСЕННИЙ МАТЧ

Установилась теплая весенняя погода. Она дает возможность физкультурникам открыть летний спортивный сезон значительно раньше, чем в прошлые годы.

Сегодня, в 3 часа, на стадионе областного совета профессиональных союзов состоится первая товарищеская встреча по футболу между командами физкультурных обществ «Строитель» и «Торпеда».

Матч судит старейший судья Н. Н. Сметанин.

ДЕТСКАЯ ВОДНАЯ СТАНЦИЯ

ГОРОДЕЦ. В ближайшие дни на Волге будет приступлено к строительству детской водной станции. Проект предусматривает купальню, небольшую вышку, хорошо оборудованные раздевальню и комнату отдыха, а также лодочную станцию и водоспасательный пост.

Горсовет и детская комиссия отпустили на строительство 10 тысяч рублей. (ГорькТАСС).

В Горьковском порту. Фото-этюд Мозжухина.

КУРСЫ ВОДОЛАЗНОГО ДЕЛА

Горьковский Осовод в нынешнем году впервые организует курсы водолазного дела. Первое время на курсах будет обучаться личный состав спасательной станции и некоторые дружинники спасательных постов.

Осовод сделал в Москву заказ на кислородные маски и подготовил специальных инструкторов для руководства курсами.

Проф. В. И. ИОСТ.

ПЕРЕЛИВАНИЕ КРОВИ

(Из беседы с нашим корреспондентом).

Переливанием крови от человека к человеку занимались еще в средние века. В 1492 году в Риме один смелый ученый решился произвести опыт переливания крови такому важному духовному лицу, как престарелый, дряхлеющий папа Иннокентий VIII Для того, чтобы попробовать восстановить силы старика, были загублены жизни трех юношей, отдавших свою кровь. Все три мальчика погибли через несколько часов после операции, но в ту же ночь погиб и папа.

Потерпевший неудачу врач должен был немедленно скрыться.

Этот достоверный исторический факт говорит за то, что практика переливания крови существовала еще ранее. Трудно предположить, чтобы врач решился произвести первый опыт, рискуя жизнью «самого папы».

В последующие века то в той, то в другой стране изредка появляются заметки о производимых опытах, которые почти всегда кончаются смертью.

В 1666 году английский ученый-физиолог Ловер в присутствии большого количества ученых и философов произвел свой замечательный опыт с собакой. Обескровленная собака проявляла признаки предсмертной агонии, когда Ловер взял кровь у здоровой собаки и перелил в тело первой.

На глазах у присутствовавших умерла собака, давшая кровь, и постепенно начала проявлять признаки жизни другая. К концу операции она совершенно ожила, вскочила, стала есть, бегать и ласкаться к хозяину.

Смысл опыта этого заключался в том, что возможность оживления собаки дала толчок мысли к тому, чтобы пытаться предотвратить огромное количество смертей от кровопотери. История же показала, что во всех многочисленных войнах огромное количество людей умирало именно от этой причины. Удачное развитие опыта должно было привести к сокращению числа жертв войны.

Но в связи с тем, что раньше не были известны некоторые данные и биохимические свойства крови человека, многократное повторение опыта с людьми не могло дать прочных результатов, и переливание крови в то время не распространилось.

На долгое время проблема эта оставалась совершенно забытой, и только в начале XX столетия ряд научных открытий воскресил ее значение.

Во-первых, было найдено особое свойство сыворотки крови одних людей—свертывать красные кровяные шарики в крови других. По свойствам крови все люди делятся на четыре группы и доказано, что переливание крови без учета групп принадлежности, чаще всего приводит к смертельному исходу для получающего эту кровь. Вот почему теперь нам понятны редкие случаи удачных средневековых операций, при которых случайно совпадали группы крови больного и кроводателя. Только тогда, когда врачи стали исходить из групповой принадлежности, переливание крови стало иметь научную базу.

Вторым не менее важным открытием для переливания крови было открытие средств длительного хранения несвернутой крови вне человеческого организма. Это было широко использовано американцами во время империалистической войны и они долгое время держали в секрете результаты своих достижений, особенно тщательно скрывая их от немцев. В Англии, Америке и Франции были спасены десятки тысяч бойцов, погибающих от чрезмерной потери крови.

Только с 1920—21 года научный мир узнал об этом открытии и стал его широко использовать. В Советском Союзе переливание крови развернулось с 1921 года.

Сейчас во всех краевых и областных центрах нашего Союза, а также и в городе Горьком (с 1931 года), операция эта применяется очень широко. В нашей области имеется более 24 больниц, в практике которых переливание крови применяется систематически. В одном только Горьком за последние 6 лет проведено около трех тысяч операций.

Наибольшее значение переливания заключается в том, что во время войны оно должно стать важнейшим оборонительным средством. Статистика показала, что 25 процентов всех смертных случаев на войне — это смерть от сильной потери крови. Наша задача сохранить эти жизни!

Ежедневно в Областной клинической больнице им. Семашко производятся операции больным с тяжелыми травмами производственного и уличного порядка и большинство этих операций кончается удачно.

В Горьком нет ни одного родильного дома, где бы переливание крови не производилось систематически.

Особенно бережное отношение к здоровью женщины-матери заставляет нас считать смерть от острого кровотечения недопустимым преступлением хирурга.

Примером действия переливания крови может являться следующий случай: 12 февраля в 9 час. 30 мин. в хирургическую клинику поступил больной С., студент, 21 года. Он упал на улице, ушиб левый бок, локоть и голову. Губы бледно-синие, пульс еле прощупывается, больной ощущает острую жажду.

Диагноз — разрыв селезенки. Необходима срочная операция и приготовления для переливания крови. Кровяное давление больного продолжает падать и доходит до 75 миллиметров ртутного столба (при таком давлении больной не выживет). Брюшная полость больного залита свежей кровью. На наружной поверхности сильно увеличенной селезенки имеется большой звездообразный разрыв. Селезенка удалена, но пульс прощупывается только на сонной артерии, зрачки расширены, на свет не реагируют, наступает момент предсмертной агонии.

Приступаем к переливанию консервированной крови одноименной группы. Влито 300 куб. сантиметров крови и 1000 куб. сант. физиологического раствора. Во время зашивания брюшной полости больной приходит в себя, бледность лица исчезает, давление крови поднимается до 95 миллиметров. Ему обеспечено полное выздоровление и восстановление трудоспособности.

Ежедневно я провожу не менее 4 операций. Коллектив нашей клиники работает над вопросом изучения качеств консервированной крови и способов ее хранения.

Сейчас разрабатывается проблема сбрасывания препаратов с кровью на парашютах. Хранение крови производится при помощи особого электрического холодильника, который автоматически регулирует температуру воздуха, поддерживая ее на одном уровне (около —1 градуса). Каждое больничное учреждение в любой момент может получить кровь, необходимую для той или иной операции.

Для дальнейшего развития и массового применения переливания крови очень большое значение имеет проблема подбора соответствующих кадров доноров (людей, дающих кровь).

Доноры в нашей стране это почетная обязанность каждого гражданина. Человек, отдающий кровь, обязан компенсировать свое здоровье усиленным питанием, укреплением своего организма — на это он получает определенные средства.

Кадры доноров подбираются путем тщательного медицинского обследования. Сейчас в клинике на учете состоят 400 доноров. В большинстве своем это рабочая и учащаяся молодежь, которая в любой момент готова, выполняя свой гражданский долг, дать кровь для спасения жизни умирающего.

Адрес редакции: Кремль, Дворец Свободы. Тел.: отв. редактор—32637, секретариат—32650. Ночная редакция—32399.
Рукописи не возвращаются. Условия подписки: на 1 месяц—1 р. 25 к., на 3 мес.—3 р. 75 к., на 6 мес.—7 р. 50 коп.

Врид. ответственного редактора — П. САТЮКОВ.
Издатель: Издательство «Горьковская коммуна».

УПОЛНОМОЧЕННЫЙ ОБЛЛИТА Б. № 393 ТИРАЖ 20.000. ПОЛИГРАФ, ГОР. ГОРЬКИЙ.