Цена 10 коп. *Пролетарии всех стран, соединяйтесь!*

Ленинская СМЕНА

Ноябрь 30 1935 г. № 213

Орган Горьковского Крайкома и Горкома ВЛКСМ

ТОВАРИЩ КИРОВ ПРЕДСТАВЛЯЛ ИЗ СЕБЯ ОБРАЗЕЦ БОЛЬШЕВИКА, НЕ ЗНАВШЕГО СТРАХА И ТРУДНОСТЕЙ В ДОСТИЖЕНИИ ВЕЛИКОЙ ЦЕЛИ, ПОСТАВЛЕННОЙ ПАРТИЕЙ. ЕГО ПРЯМОТА, ЖЕЛЕЗНАЯ СТОЙКОСТЬ, ЕГО ИЗУМИТЕЛЬНЫЕ КАЧЕСТВА ВДОХНОВЕННОГО ТРИБУНА РЕВОЛЮЦИИ СОЧЕТАЛИСЬ В НЕМ С ТОЙ СЕРДЕЧНОСТЬЮ И МЯГКОСТЬЮ В ЛИЧНЫХ ТОВАРИЩЕСКИХ И ДРУЖЕСКИХ ОТНОШЕНИЯХ, С ТОЙ ЛУЧИСТОЙ ТЕПЛОТОЙ И СКРОМНОСТЬЮ, КОТОРЫЕ ПРИСУЩИ НАСТОЯЩЕМУ ЛЕНИНЦУ.

«ТОВАРИЩИ! МНОГО ВЕКОВ ТОМУ НАЗАД ВЕЛИКИЙ МАТЕМАТИК МЕЧТАЛ НАЙТИ ТОЧКУ ОПОРЫ ДЛЯ ТОГО, ЧТОБЫ, ОПИРАЯСЬ НА НЕЕ, ПОВЕРНУТЬ ЗЕМНОЙ ШАР. ПРОШЛИ ВЕКА, И ЭТА ОПОРА НЕ ТОЛЬКО НАЙДЕНА, ОНА СОЗДАНА НАШИМИ РУКАМИ. НЕ ПРОЙДЕТ МНОГО ЛЕТ, КОГДА МЫ С ВАМИ, ОПИРАЯСЬ НА ЗАВОЕВАНИЯ СОЦИАЛИЗМА В НАШЕЙ СОВЕТСКОЙ СТРАНЕ, ОБА ЗЕМНЫХ ПОЛУШАРИЯ ПОВЕРНЕМ НА ПУТЬ КОММУНИЗМА».

(С. М. Киров. — Доклад на собрании партактива Ленинградской организации ВКП(б) 17 января 1933 г.).

ГОД БЕЗ КИРОВА

Завтра минет год с тех пор, как в коридорах Смольного прогремел предательский выстрел белогвардейского наймита, подлого врага рабочего класса, выстрел, сразивший незабвенного Сергея Мироновича. Железная рука пролетарской диктатуры разметала осиные гнезда контрреволюции, в которых воровски таились злобные ненавистники социализма, гнусные отребья белогвардейщины, подонки троцкистских, зиновьевских и каменевских антисоветских группировок.

Выстрел вероломного врага до сих пор звучит в сердцах миллионов трудящихся, взывая к чувствам революционной бдительности и классовой мести.

Страна ответила на смерть лучшего сына рабочего класса, славного маршала пролетарской революции сплочением своих рядов, еще более упорной борьбой за укрепление всех позиций социализма и повышением классовой бдительности.

Прошел лишь год, но сколько славных страниц вписано в историю революции.

Этот год ознаменовался новым мудрым лозунгом великого Сталина о кадрах, седлающих технику, о людях, являющихся самым ценным капиталом в мире, о партийных и непартийных большевиках. Борьба за этот лозунг породила тысячи и десятки тысяч ярких героев во всех областях многообразной советской жизни.

Лозунг вождя о людях вызвал мощное движение масс за колоссальное повышение производительности труда в промышленности и сельском хозяйстве.

Он породил движение «пятисотниц», давшее стране десятки орденоносных героинь, обеспечивших небывалый урожай социалистических полей, вопреки данным агрономической науке и прошлой практики земледелия.

Наконец, сталинский лозунг породил мощное стахановское движение в промышленности.

Стахановцы — сталинские ученики, революционеры в производстве. С их помощью страна богатеет в десятки раз быстрее и жизнь советских граждан цветет и переливается яркими красками радости и счастья. Советские люди создали жизнь, за которую долгие годы боролся бесстрашный революционер и большой человек Сергей Миронович Киров. Ему мы многим обязаны за наше счастливое настоящее и прекрасное будущее, за всю нашу жизнь, которую так сильно любил и ощущал С. М. Киров.

Вот почему в нас вспыхивает мучительная скорбь о том, кто так страстно хотел жить, и кто ушел от нас так рано, в расцвете сил и могучего таланта.

И сегодня, в годовщину трагической кончины Сергея Мироновича Кирова, мы не только с уважением и любовью склоняем свои боевые знамена перед светлой памятью о лучшем друге и учителе молодежи, но и еще раз повторяем нерушимую клятву быть бдительными, добить классового врага и героически бороться за дело Ленина—Сталина, за дело, которому отдал свою жизнь Сергей Мироныч.

◆ ◆ ◆

Пионе отряд им. Каганович

ВОЖАТОМУ Тов. АНТЮГАНОВУ

Поздравляю Вас с 12-летием беспрерывной работы пионерским вожатым.

Своей замечательной работой на ответственном посту коммунистического воспитания детворы Вы дали прекрасный образец того, как надо воплощать в жизнь величайшую любовь и заботу о детях партии Ленина—Сталина.

Желаю Вам новых и новых успехов в воспитании из нашей прекрасной детворы достойных сынов и дочерей великой матери — Всесоюзной Коммунистической партии большевиков.

С коммунистическим приветом секретарь Крайкома ВКП(б)—

Э. ПРАМНЭК.

ТОВ. КИРОВ ЗА РАБОТОЙ.

...Товарищи! Нет людей счастливее тех, которые называются большевиками, На этом полушарии мы с вами несем вперед это победное знамя и мы безусловно победим, если будем верны заветам Ленина, если будем следовать указаниям нашего любимого Сталина".

(С. М. Киров.—Доклад на расшир. пленуме Лен. Обл. Ком. ВКП(б) 4 июля 1934 г.).

„Успехи действительно у нас громадны, чорт его знает, если по-человечески сказать, так хочется жить и жить".

(С. М. Киров—Речь на XVII с'езде ВКП(б).

МУЖЕСТВЕННЫЙ ЛЕНИНЕЦ

Трудно свыкнуться с мыслью, что эта мужественная голова, полная забот и дум о партии, о ее великом деле, прострелена подлой вражеской пулей, что вдохновенное и чуткое сердце Сергея Мироновича перестало биться.

Снова и снова обращаешься к дням XVII с'езда, когда с трибуны звучала его содержательная и пламенная речь. Эту речь приветствовал весь с'езд; в ней весь с'езд сказал свое слово по докладу Сталина, который осветил дальнейший путь партии. В этой блестящей речи виден он — Киров, сложившийся, выпестованный Лениным и Сталиным большевистский руководитель. Читая ее, близко чувствуешь этого замечательного человека, его неистощимый запас большевистской энергии и бодрости, его способность зоркими глазами смотреть далеко вперед, охватить основные, решающие проблемы политики, его уменье связать узлы простых и будничных дел с большим общим делом партии.

Он стал во главе крупнейшей организации партии в трудное время. Ленинградская организация и отдельные коллективы подвергались ожесточенным атакам соединенной троцкистско-зиновьевской оппозиции. В самой организации оставалось много оппозиционного сора. Организация была потрясена той преступной политикой, которую вела в отношении всей партии, ее руководящего центра прежняя оппозиционная верхушка Ленинграда. И в этой трудной обстановке Сергей Миронович Киров показал себя с первых шагов большевистским вождем. Он быстро связался с большевиками-пролетариями ленинградских фабрик и заводов, с рядовыми коллективами, которые были в своем подавляющем большинстве за линию партии. Он сумел в кратчайший срок выдвинуть из их среды и собрать преданных партии, ее ленинской линии людей, об'единить их вокруг себя, вокруг нового Ленинградского комитета, воодушевить их в борьбе за линию партии.

И как ни пытались оппозиционеры прорвать ленинградский партийный фронт, ни «левым», ни позднее правым этого уже не удавалось. Во главе этого фронта стоял мужественный ленинец — Киров. Его простая, полная мыслей и огня речь вдребезги разбивала всякую оппозиционную демагогию и доходила до сознания каждого рабочего.

Ленинградские пролетарии крепко полюбили своего Мироныча. Ленинградская организация стала под его руководством твердой опорой партии. Ленинград пошел быстрыми шагами вперед в своем индустриальном развитии. В нем росли новые люди. И Сергей Миронович с заслуженной гордостью мог отметить на XVII с'езде, что только за два последних года Ленинград выделил партии и стране 7500 квалифицированных работников.

Сергей Миронович умел удивительно об'единить вокруг себя людей. Каждый, кто шел к Кирову, был уверен, что его выслушают самым внимательным образом, что Сергей Миронович вникнет во все детали и обсудит все подробности дела. И если дело стоящее, Сергей Миронович даст обязательно ему ход. Он сам принимал у себя массу людей, встречался с ними и в партийных комитетах, и у станков, и в научных учреждениях. И можно было наблюдать, как росли и поднимались люди в этом личном общении с Миронычем.

Он обладал замечательной способностью передавать окружающим частицы своей неистощимой бодрости, воодушевлять и вдохновлять их. Разговаривая с работником о простых и будничных делах, он вдруг открывал перед ним большую перспективу, раскрывал ему звенья, которыми эти дела связываются с великим делом строительства социализма. Его живой ум охватывал уйму всяческих вопросов, которые возникают в огромном культурном и промышленном центре с его областью, и все эти вопросы он связывал с интересами партии, с задачами борьбы.

Сергей Миронович любил думать и говорить о нашем завтра. В каждом деле он как-то умел видеть его завтрашний день. Сражая косность и бюрократизм там, где они становились на пути, отстраняя тех, кто не хочет видеть дальше собственного носа, Мироныч подготовлял это завтра, заботливо взращивал ростки того, что скоро должно было стать составной частью строительства социализма. И он приковывал внимание окружающих к этим росткам. Известны его заботы о подготовке работников партии, техники, сельского хозяйства. Оппортунисты старались отмахнуться от этих задач, находя уйму всяческих весьма «практических» предлогов. Сергей Миронович отбросил в сторону все эти оппортунистические рогатки: под его руководством, с его помощью в Ленинграде развились и возникли десятки институтов — красной профессуры, технические, сельскохозяйственные, партийные школы; проведено всеобщее обязательное обучение.

Он сумел преодолеть и консерватизм тех, кто хотел все мысли и дела ограничить рамками самого Ленинграда. Он, соратник Сталина, проникнутый его идеями, смотрел вперед.

И новый индустриальный центр на далеком Севере—Хибины, Беломорстрой, и Мурманские рыбные промысла, и новые электростанции на Свири и Ниве, и развитие торфодобычи, и разведки новых ископаемых, под'ем своей сельскохозяйственной базы — все эти дела, которые создают новое лицо Ленинградской области, дают новую опору индустриальному Ленинграду; они осуществлялись вовремя, потому что на них «наваливался» со всем упорством большевика Мироныч, а вместе с ним организованные и воспитанные ленинградские пролетарии.

В этом человеке слились чудесным образом ценнейшие качества, которые сделали его вождем, подлинным героем, любимым и доступным массам, их другом и товарищем. Он был ленинцем.

А. СТЕЦКИЙ.

К годовщине со дня смерти тов. Кирова монетный двор в Ленинграде выпустил медаль с портретом Кирова и датами его рождения и смерти. НА СНИМКЕ: лицевая и оборотная стороны медали.

УЧИТЕЛЬ МОЛОДЕЖИ

Их много ярких, незабываемых страниц, которые вписал **Сергей Миронович** в историю партийного руководства комсомолом. Нелегко только сейчас в часы острой боли писать.

Годы моей работы в Ленинграде в Московско-Нарвском райкоме комсомола — эти годы незабываемых встреч с Кировым. Сколько глубоких душевных бесед.

Сергей Миронович любил молодежь большой, умной, большевистской любовью. Он умел ценить ее и отыскивать среди комсомола нужные партии силы. Немало бывших комсомольских работников выдвинуто на руководящую партийную работу лично тов. Кировым.

Он был членом нашего Московско-Нарвского райкома комсомола. Несмотря на огромную партийно-государственную работу, всегда урывал время, чтобы заехать к нам в район на собрание актива комсомола. А часто все члены бюро нашего райкома вваливались неожиданно к нему в кабинет. Не раз бывало, что при встрече на каком-нибудь собрании Сергей Миронович и сам затащит к себе для простой сердечной беседы. И как много приходилось извлекать из этой беседы. С каким огромным увлечением ленинградские комсомольские работники слушают его рассказы о работе тов. Сталина. Он как бы каждому из нас говорил: **«Вот он образец большевика, вот, кто учит своей жизнью и работой, какой должна быть смена партии».**

Бывало часами расспрашивал он о настроениях молодежи. Не раз советовал глубже изучать эти настроения, чутко подходить к каждому человеку.

Ленинградский комсомол непосредственно от Кирова получал конкретные задания. Он поручал комсомолу организовать молодежь для борьбы за городское хозяйство. Он давал задания комсомолу — следить за чистотой в столовых, больницах, детских садах.

Он не раз говорил, что вся наша работа и учеба должны проходить под знаком интернационализма. Только недавно на заседании комсомольского актива в Ленинграде он говорил, что не ленинец тот комсомолец и та комсомолка, которые дальше своей страны ничего не видят.

Полон был забот Сергей Миронович о культурном росте комсомола, о работе, технической грамотности. Еще в годы моей работы в Ленинграде неоднократно он советовал прочитать ту или иную книгу. И как упорно он настаивал, чтобы молодежь читала и в особенности Ленина и Сталина.

Как зажигал он молодежь своими речами. Каждое слово его речи электризовало, за ним шли, как за вождем.

Жизнь и кипучая, полная беспредельной преданности партии, работа Кирова—это большая волнующая книга, которую должен изучить каждый молодой большевик, каждый молодой рабочий.

Молодежь нашей страны в ответ на преступление врага еще больше напряжет свои усилия в борьбе за социализм, за те великие идеалы, которыми пламенело сердце великого революционера-большевика

А. КОСАРЕВ.

О чествовании пионервожатого тов. АНТЮГАНОВА

ПОСТАНОВЛЕНИЕ ПРЕЗИДИУМА КРАЙИСПОЛКОМА.

За 12-летнюю, выдающуюся работу по коммунистическому воспитанию детей, вожатому пионеротряда г. Горького тов. Антюганову от президиума Крайисполкома об'явить благодарность и премировать его денежной премией в сумме 1000 рублей.

Председатель Крайисполкома — КАГАНОВИЧ Ю. М.

Секретарь Крайисполкома — ЛАРСКИЙ.

СТРАНИЦЫ ГЕРОИЧЕСКОЙ

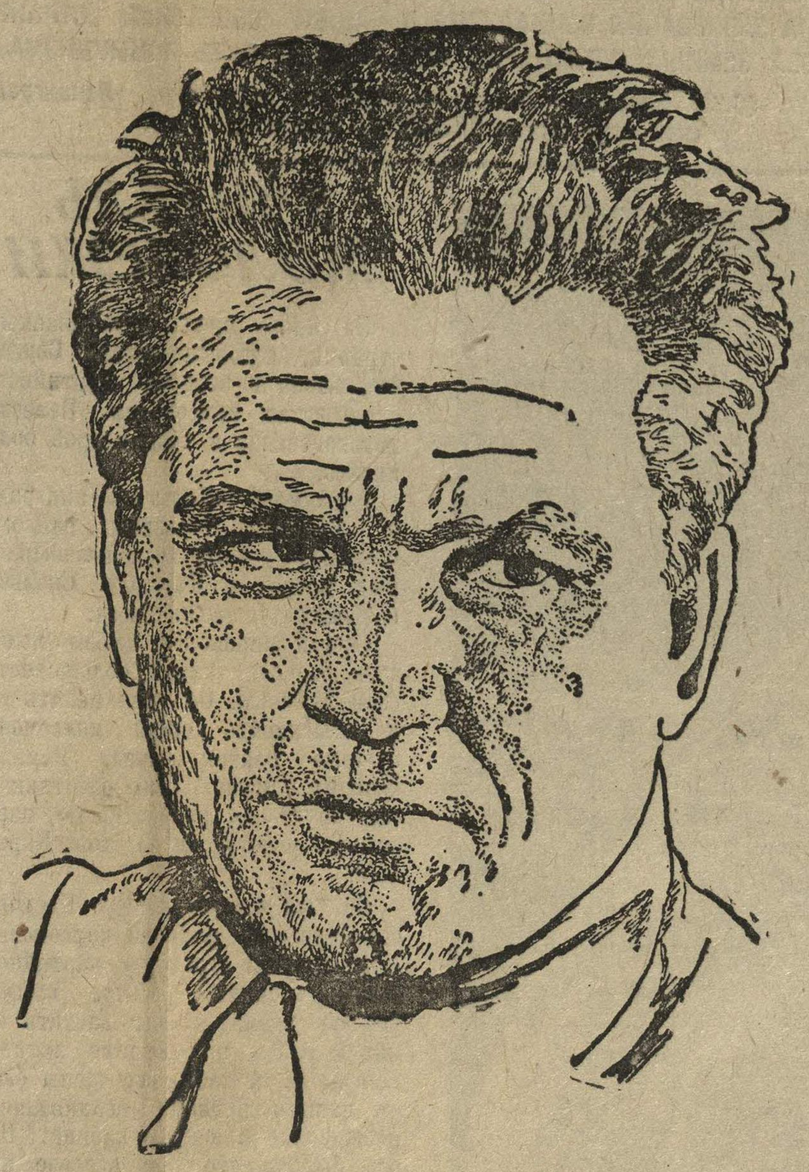

Сережа

в Казанском техническом училище

Чем дольше я гляжу на портрет товарища Кирова, тем яснее встает предо мной картина прошлого, и сквозь черты зрелого, мужественного человека проступает старый, знакомый облик Сережи Кострикова—18-летнего ученика Казанского промышленно-технического училища.

Товарищ Киров, предательски убитый наймитами контрреволюции, славный руководитель ленинградских большевиков, секретарь Центрального комитета партии, и Сережа Костриков, окончивший в 1904 году Казанское техническое училище,—это одно и то же лицо.

С 1898 года я работал в этом училище. Заведывал учебной частью механического отделения, на котором учился Киров-Костриков. Я преподавал курс «Устройство машин» и черчение.

Как сейчас, встает передо мной фигура Сережи — в потрепанном летнем пальтишке, служившем ему верную службу и зимой и летом. Костриков не имел заработка, голодал, часто болел малярией.

Казанское техническое училище было демократическим учебным заведением. Значительная часть уче ников состояла из сыновей рабо чих, ремесленников, мелких слу жащих. Нуждающихся здесь был много, но Сергей Костриков казал ся мне самым бедным из бедных Воспитанник Уржумского воспита тельного дома, юноша без близких без какой бы то ни было поддерж ки в жизни, он был обязан свои образованием себе, и только себе самому.

Но он мужественно преодолевал исключительно тяжелые материал но-бытовые условия и по академи ческим показателям шел в числ первых. Его интерес к науке, зна ниям был поистине неисчерпаем. Поставив себе целью закончить техническое училище, он не оста навливался ни перед какими пре пятствиями.

Вспоминается такой случай: в 1903 г. я организовал экскурсию с учениками технического училища в Зеленый Дол с учебной целью. Когда я пришел на вокзал, я был поражен видом Сергея Кострикова. Приступ малярии был в самом разгаре. Весь желтый, согнувшийся и дрожащий, он сидел на скамейке у вокзала и еле сдерживал озноб Ехать в таком состоянии было немыслимо. Я попытался отговорить Сергея от поездки. Он дрожал от лихорадки, но, мягко улыбаясь, ответил:

— Ничего. Приступ пройдет в дороге, а пропускать возможность посмотреть завод нет смысла.

В 1902—1903 гг. мое знакомство с Сергеем Костриковым было очень близким.

Видя повседневную нужду и бедность этого одаренного ученика, я предложил ему приходить в мою семью обедать. Костриков принял мое предложение. И в течение целого года мы виделись с ним за обедом еже невно.

На всю жизнь остались в памяти беседы с этим юношей—длинные разговоры о жизни, о людях, о человеческих отношениях. Тщательно конспирируя свою связь с социал-демократическими кругами, Сергей все же систематически вел у нас в доме беседы на различные острые темы. Тонкость анализа различных явлений, какую обнаруживал этот 18-летний юноша, поражала и запоминалась надолго.

П. ЖАКОВ.

Проф. Казанского химико-технологического института.

(«ПРАВДА» от 5 декабря 1934 г.).

ДЕТСТВО В УРЖУМЕ

Город Уржум, где родился и провел свое детство товарищ Киров, живет воспоминаниями о мальчике Сереже Кострикове, которого партия выпестовала в пламенного большевика, вождя и трибуна пролетарской революции.

Александр Матвеевич Самарцев, счетовод Уржумского завода, вспоминает:

«С Костриковым мы жили в одном доме. Одну половину дома занимала наша семья, другую — семья Сережи. Сережа часто ночевал у нас. Вместе мы затевали игры в городки, прятки, лунки.

Сереже было 7 лет, когда умерла его мать. Незадолго до этого пропал без вести и Сережин отец. Самой старшей в семье осталась 10-летняя Нюра. Тогда к ним переселилась бабушка, работавшая нянькой у владельца уржумской типографии Гросса. Семья осталась без всяких средств к существованию. Бабушка решила отдать Сережу в приют. Она обивала пороги благотворительного общества, умоляла председателя общества, акцизного надзирателя Польнера «сделать такое одолжение» — принять Сережу в приют и с большим трудом этого «одолжения» добилась.

Я часто бывал у Сережи в приюте на Скобе (ныне Советская улица). Сережа водил меня по огромной, похожей на казарму, комнате, уставленной койками. «Вот моя кровать», — показал он на одну из них. Деревянный топчан, тощий матрац, серое казенное одеяло, бледные приютские ребята... Не сладко жилось Сереже у «благотворителей».

По праздникам Сережа приходил к нам. Только здесь он ел в волю и отдыхал по-настоящему.

Сережа поступил в приходское училище. После трехлетнего учения он перешел в городское училище, по окончании которого был направлен в Казанскую техническую школу.

На летние каникулы Сережа приезжал в Уржум. Мы дружили попрежнему, спали на одной кровати, вместе купались в Уржумке. Остался в памяти рассказ Сережи о казанской опере, которой он восхищался. Часто, сидя на берегу Уржумки, Сережа пел приятным тенором отрывки из «Евгения Онегина» и «Пиковой дамы».

Три года проучился Сережа в Казани и каждое лето приезжал на родину. В те годы в Уржуме было много политических ссыльных. Мы с Сережей частенько заходили к ним. Особенно большим авторитетом пользовался у Сережи ссыльный—петербургский студент Мавроматин. Сережа часто беседовал с Мавроматиным, мы вместе пели «Варшавянку», «Марсельезу» и другие революционные песни. Мавроматин давал Сереже читать «Искру», нелегальные брошюры, рассказывал нам о революционном движении в Питере. Будущий руководитель ленинградских большевиков жадно слушал рассказ Мавроматина.

В 1904 году 17-летний Сергей Костриков окончил Казанскую техническую школу и возвратился в Уржум механиком. Работы не было.

— Поедем, Шурка, в Сормово, — уговаривал меня Сережа,—там сильны революционные настроения рабочих.

Я познакомил Сережу со студентом Томского университета Ваней Никоновым, уроженцем Уржума, приезжавшим сюда на каникулы. Никонов посоветовал Сереже ехать в Томск.

— Найдешь какую-нибудь работу, наши студенты помогут сдать на аттестат зрелости...

Сережа согласился и осенью 1904 г. уехал в Томск. Через два года я встретил в Уржуме Никонова.

— Ну, как Сережа, где он? — спросил я.

— Вместе сидели в Томске в тюрьме. Меня выпустили, а он все еще сидит за политическое выступление, — ответил Никонов.

После этого я надолго потерял Сережу из виду. Несколько лет назад я увидел в газетах портрет товарища Кирова и узнал в нем друга детства Сережу Кострикова...

Преподаватель уржумской средней школы им. Ленина Владислав Павлович Спасский, учившийся вместе с Кировым в Казани, рассказывает:

«В небольшом доме, на частной квартире, в кухне, жил 14-летний коренастый ученик технической школы. Он ютился в кухне, потому что не имел средств на лучший угол. Это был Сережа Костриков, мой земляк из Уржума. Мы познакомились и подружились. Умный, физически крепкий, Сережа был чутким и отзывчивым товарищем. Помню такой случай. Мы очень увлекались техникой и вместе с Сережей сконструировали электродвигатель, стоивший нам больших трудов. Сережа восхищался двигателем и чрезвычайно ценил его. К тому времени у меня износились брюки, надо было купить новые, а денег не было. Сережа немедленно предложил мне:

— Не беда, продадим двигатель, купим тебе брюки.

Так и сделали. Чтобы помочь товарищу, Сережа готов был отдать самое дорогое, самое лучшее.

С год мы жили вместе, затем я переехал на другую квартиру и с тех пор реже встречался с ним».

(«ПРАВДА» от 5 декабря 1934 г.).

— * * * —

В Кировском крае

КИРОВ. Край, носящий имя С. М. Кирова, готовится к годовщине со дня смерти пламенного трибуна пролетарской революции. 1 декабря в Кирове состоится траурное заседание Крайкома и горкома ВКП(б), Крайисполкома и горсовета.

В Уржуме 1 декабря открывается дом-музей Кирова. Заканчивается постройкой макеты жилого помещения семьи Костриковых и предбанника, в котором тов. Киров тайно печатал социал-демократические листовки. Эти макеты изготовляются для Кировского и Ленинградского музеев. Скульптор Кировского музея тов. Винокурова работает над изготовлением манекенов тт. Кирова и Саманцева во время печатания листовок.

АСТРАХАНЬ. 1 декабря на заводах и фабриках Астрахани будут проведены массовые собрания, посвященные памяти Сергея Мироновича Кирова. Историко-революционный музей открывает к этому дню специальный отдел: «Киров и оборона Астрахани в 1918—1920 гг.».

ТИФЛИС. По проекту скульптора Нерабишвили в Тифлисе в парке им. Кирова будет воздвигнут памятник Сергею Мироновичу высотой 6 метров. Памятник будет представлять собой постамент из цветных пород с мраморным бюстом тов. Кирова на нем.

Жизненный путь

30 лет — всю сознательную жизнь свою — товарищ Киров отдал без остатка рабочему классу и партии.

Сергей Миронович (партийные клички: Сергей, Серж, Костриков) родился в 1886 г. в маленьком уездном городке Уржуме, бывшей Вятской губернии. Здесь протекли первые годы его жизни.

Детство было тяжелое и безрадостное. В раннем детстве он лишился родителей. Вместе с двумя сестренками его взяла на попечение бабушка. Вся семья жила на три рубля в месяц. Нужда тех лет надолго запомнилась Сергею Мироновичу. Жили впроголодь, «растягивая» каждую копейку По кормить внучат бабушка все же оказалась не в состоянии И семи лет внук был отдан в детский приют. Здесь маленький Киров провел год. Уже в приюте он обнаружил удивительные способности и острый ум. Успешно окончил начальную школу, а затем городское училище. Учился хорошо и по окончании смог поступить в Казанское механико-техническое училище.

Казань. Университет. Революционное студенчество. Здесь начинается первый этап самостоятельной жизни. И здесь же завязываются первые нити, которые впоследствии прочно связали всю жизнь товарища Кирова с революционной борьбой.

Городок Уржум был одним из многочисленных пунктов Вятской губернии, куда царское правительство ссылало революционеров. Это были первые подлинные учителя товарища Кирова. Со многими из них он был лично знаком еще в ранней молодости. И впоследствии, приезжая на каникулы из Казани, Сергей Миронович постепенно расширял свои связи с политическими ссыльными, доставал у них нелегальную литературу, подолгу с ними беседовал. Это была политическая школа, подготовившая Кирова—учащегося Казанского технического училища—к дальнейшей политической деятельности в кругах казанских студентов-революционеров. Товарищу Кирову было тогда неполных 18 лет. Но уже определенно складывались его революционные взгляды социал-демократа.

Осень 1904 года. Томск. Товарищ Киров приезжает сюда, намереваясь поступить в Технологический институт. Здесь, на томских общеобразовательных курсах, устанавливаются связи с местной социал-демократической организацией. Это крупная веха в жизни товарища Кирова. В нем уже говорит будущий профессиональный революционер.

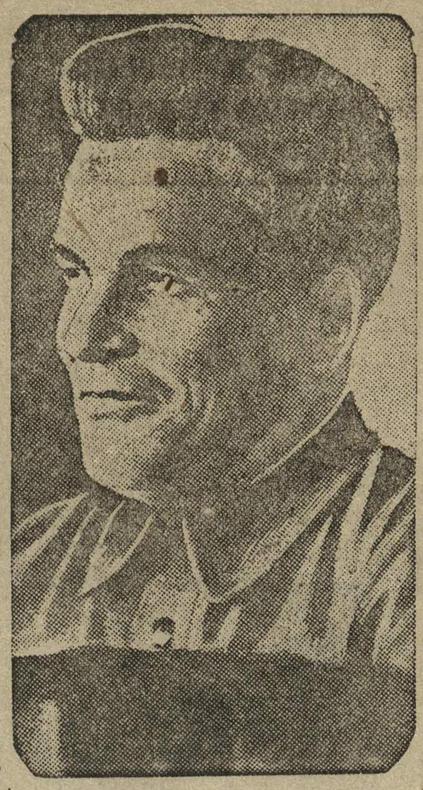

Кирову

Ни шороха и ни стука —
Убийца дрожит слегка.
Потливая, как гадюка,
В карман заползла рука.
Убийца — на карауле,
Он гибель с собой привел,
Головка змеиная пули
Глядит в вороненный ствол.
Не слышно гадючьего свиста
За грохотом выстрела. И
Окончена жизнь коммуниста
От яда гремучей змеи.
Мы встанем одновременно,
Как вечный и тягостный сон
Опустятся наши знамена —
Сто тысяч багровых знамен,
Сто тысяч, в боях запыленных,
Над гробом опустятся вновь —
Сегодня на этих знаменах
Товарища Кирова кровь.
Убийца! За выстрелом этим
Ты гибель свою карауль,
На каждую пулю ответим,
Не пулей, а тысячью пуль,
Победою нашей огромной,
Кипящей от крови жары,
И каждою новою домной,
Турбинами для Ангары.
Спи, Киров,
Мы будем твоими
Бойцами на веки-веков,
Нести твое славное имя
Дорогою большевиков.

БОРИС КОРНИЛОВ.

КОМНАТА В СМОЛЬНОМ

ЛЕНИНГРАД, 28. Смольный — величайший исторический памятник, цитадель пролетарской революции. Как драгоценная реликвия оберегается в Смольном комната, в которой В. И. Ленин жил и работал в первые послеоктябрьские дни.

В Смольном начал ленинградский период работы и кончил жизненный путь пламенный трибун революции, незабвенный Киров. И рядом с комнатой Ленина 27 ноября открыта комната С. М. Кирова. Это — его рабочий кабинет. Все в точности сохранилось так, точно хозяин ее только что вышел и сейчас должен вернуться. По стенам портреты Маркса, Ленина, Сталина, картина, изображающая расстрел бакинских комиссаров работы заслуженного деятели искусств И. Бродского, административная карта Ленинградской области. Карта ископаемых богатств области пестрит миниатюрными флажками. Ведь это Сергей Миронович призывал «так тряхнуть эту старую землю», чтобы из нее посыпались и железо, и никель, и апатиты, и олово. И под руководством Сергея Мироновича ее тряхнули и богатства посыпались.

Письменный стол с чернильным прибором. Стопка ручек с засохшими чернилами и отточенных карандашей, столики с целой коллекцией телефонов — прямой с Москвой, городской, телефон для переклички с районами... Любимый барельеф Кирова «Ленин у шалаша».

Витрина с фотографиями, большинство которых еще нигде не было опубликовано, разносторонне отражает жизненный и революционный путь пламенного ленинца с детских лет и до последних часов его кипучей жизни. Часы, застывшие на 4 час. 30 мин., показывают время, когда случилось несчастье.

Среди неувядающей зелени—посмертная гипсовая маска, снятая скульптуром Манизером и защитная фуражка со следами запекшейся крови и маленькой дыркой от предательской пули, сразивш й год назад твердокаменного мужественного большевика, ученика и соратника великого Сталина, и, остановившей его пламенное, горячее сердце до последней минуты бившееся для революции, для трудящихся.

Комната открыта для обозрения.

В Томске товарищ Киров очень скоро оказался в самом центре партийной работы. Он принимает горячее участие в организации январского вооруженного выступления в 1905 г. в ответ на «кровавое воскресенье» в Петербурге. Его выслеживают царские охранники. 2 февраля 1905 г. его арестовывают на нелегальном партийном собрании и в «административном порядке» держат несколько месяцев в тюрьме. Это боевое крещение, с которого начинается, как любил выражаться Сергей Миронович, настоящая революционная работа.

Уже в это время товарищ Киров примыкал к немногочисленной тогда в Томске группе большевиков. Изо дня в день неустанно работал для партии. Распространял нелегальную литературу, работал агитатором в небольших кружках, выступал среди рабочих. В революционных кругах Томска хорошо знали товарища Кирова, ставшего вскоре членом Томского комитета Российской социал-демократической рабочей партии Партийный комитет поручает ему одно из самых ответственных дел — руководить нелегальной партийной типографией.

Весь 1905 г. товарищ Киров провел в Томске и на станции Тайга. Здесь он организует забастовку железнодорожников, прошедшую с большим успехом. В начале 1906 г. партийный комитет дает товарищу Кирову срочное поручение: достать в Москве или Петербурге хорошую типографскую машину для местной партийной типографии. Но выполнить это поручение не удалось, так как в день отъезда товарищ Киров, выслеженный охранниками, вновь оказывается в тюрьме. Ему предъявляют «знаменитую» 126 статью царского уголовного кодекса. Тюрьма отняла год жизни и работы.

Но лишь только за молодым пролетарским бойцом закрылись тюремные ворота, он немедленно

ЖИЗНИ БОЛЬШЕВИКА ВОЖДЯ

Эпизоды

ПЕРВЫЙ АРЕСТ

...Осенью 1904 года тов. Киров приезжает в Томск, чтобы поступить в Томский технологический институт. Он устанавливает связь с местной социал-демократической организацией и через короткое время становится в самом центре партийной работы. Первый шаг на пути крупного профессионального революционера Организация январского вооруженного выступления 1905 года. Тов Киров принимает горячее участие в этом деле. И рука царской охранки впервые протягивается к молодому смелому революционеру. 2 февраля 1905 года товарищ Киров арестован на нелегальном партийном собрании

Тюрьма. Первые допросы. И вот жандармские перья пишут биографию 19-летнего юноши—будущего народного трибуна. Начальник Томского жандармского управления пишет о Кирове: «Во время содержания его под стражей вел себя дурно, не подчиняясь требованиям тюремного начальства». Так состоялось «первое знакомство» молодого революционера с царской охранкой.

СНОВА В ТЮРЬМЕ

Начало 1906 года. Сергей Миронович готовится к от'езду. Партийный комитет поручил ему срочно достать в Москве или Петербурге хорошую типографскую машину для партийной типографии, но охранка снова выследила тов. Кирова. В день его от'езда он арестован, — начинается новое следствие.

Сергей Костриков (Киров) привлекается по 129 статье уголовного уложения. Его товарищи — Моисеев. Арон, Еремеев и Кулеш судом приговорены к ссылке на поселение, а сам он к заключению в крепости.

Отбыв наказание, тов. Киров направляется для революционной работы сначала в Иркутск, а затем во Владикавказ.

СЛУЧАЙНЫЙ ПРОВАЛ

Томская нелегальная типография была организована тов. Кировым по поручению партии. Случайный провал типографии, повлекший за собой третий арест тов. Кирова, очень подробно описан в донесениях царских властей.

Эта типография находилась в городе Томске по Аполлинарьевскому переулку, в доме № 17. Жандармам помог случай — обвал. В результате прокурор окружного суда сообщил министру юстиции:

«19 июля 1906 года в названном доме во время его ремонта был произведен обыск, вследствие имевшихся в то время в Томском охранном отделении сведений о нахождении в этом доме тайной типографии. При производстве обыска в верхнем этаже дома были задержаны: сын чиновника Михаил Александров Попов и мещане Сергей Миронов Костриков и Герасим Иванов Шпилев».

СИБИРСКОЕ ПОДПОЛЬЕ

Тов. Б. Шумяцкий работал совместно с Сергеем Мироновичем в годы старого подполья, около 30 лет назад, в Сибири. Вот что он пишет об одной из встреч с Кировым:

— «Мы, молодежь сибирского партийного подполья того периода, встретили в Сергее Мироновиче выдержанного большевика, блестящего организатора, который умело складывал наши, в то время, еще слабые силы.

Сергей Миронович был одним из организаторов демонстрации протеста рабочих печатного дела гор. Томска в январе 1905 года против «кровавого воскресенья». Во время одной из многих демонстраций того времени царской полицией и жандармами был убит знаменосец, рабочий-печатник Иосиф Кононов. Похороны убитого были превращены нашей партийной организацией в большое политическое событие и послужили толчком к началу всеобщей забастовки томских рабочих. Прокламация под названием «венок убитому товарищу Иосифу Кононову» была написана Сергеем Мироновичем. В ней в кратких огневых словах была изложена не только обстановка трагической смерти товарища, но и дана программа дальнейшей борьбы томских рабочих».

Когда требует дело

...Вот Киров с командармом Василенко летит из Астрахани на Святой Крест для непосредственного руководства решающими операциями армии. Летит на самолете, которые мы в то время называли «гробами». Четыреста километров через пустыню, в холод, без запасных частей и с запасами горючего в обрез. Риск громадный, шансов на благополучный перелет мало... Но дело требует. И вот из кабины самолета выглядывает бодрый, с иронической, как всегда, какой-то застенчивой улыбкой Мироныч. (Из воспоминаний бывшего члена Реввоенсовета одиннадцатой армии К. Механошина).

С. М. КИРОВ НА ТРИБУНЕ XVII ПАРТИЙНОГО С'ЕЗДА.

принимается за осуществление поручения партии. Вместе с группой товарищей Сергей Миронович организует в Томске, в подземелье, замечательно законспирированную типографию. Арест снова прерывает почти законченное дело. Потянулись долгие месяцы следствия. Улик у охранки не было никаких, но она уже чуяла в Сергее «опасного государственного преступника» и продолжала держать его в тюрьме. Наконец, состоялся суд (по первому «делу»). Товарищ Киров приговаривается к трем годам крепости.

Одиночка в томской загородной тюрьме — таков был революционный университет товарища Кирова. Он переступил порог своей камеры, твердо уверенный в том, что рано или поздно он ее покинет. А пока необходимо было использовать время для самообразования. Трудные это были годы. Кругом свирепствовали карательные экспедиции и высились виселицы. Одиночный корпус томской тюрьмы стал для многих революционеров последней ступенью к эшафоту. Ночную тишину часто нарушали прощальные возгласы «смертников». Это трехлетие закалило нервы и волю. Таким товарищ Киров оказался в Иркутске после отбытия срока заключения. В столице Восточной Сибири свирепствовала реакция. Организация была разгромлена. К тому же охранка, благодаря случайности (провал томской типографии), получила в свои руки новые улики. Пришлось оставить Сибирь.

И вот товарищ Киров во Владикавказе. Организации здесь не было. Были только отдельные товарищи. Здесь товарищ Киров в качестве нелегального работника прожил несколько лет. Началась война. В 1915 г четвертый арест. По этапу отправлен в Томск. Снова год тюрьмы. Предстояла высылка в Нарымский край, но помешала Февральская революция.

Товарищ Киров принимает в ней самое непосредственное участие в качестве члена Владикавказского комитета социал-демократической организации. Во Владикавказе он работает весь 1917 г., и, когда над Кавказом запылало пламя Октября, товарищ Киров — один из организаторов советской власти и руководителей вооруженной борьбы против белоказачьих банд. Его командирует большевистская организация в Москву за оружием и снаряжением для нарождающегося красного кавказского фронта.

С большим транспортом военных припасов возвращался товарищ Киров в 1918 г. на Кавказ через Царицын. Но пробраться уже было нельзя. Золотопогонные банды успели оттеснить разрозненные партизанские отряды Кавказской Красной армии. Партия знает товарища Кирова — закаленного и стойкого бойца, его светлый ум, его спокойную решимость и жертвенную преданность пролетарской революции. Ему поручают ответственнейший участок борьбы с контрреволюцией—оборону Астрахани. Киров вписывает ярчайшую страницу в историю гражданской войны. Здесь, у низовьев Волги, товарищ Киров руководит собиранием и приведением в порядок одиннадцатой армии. Астрахань осталась в руках советов, ибо в революционном военном совете одиннадцатой армии, оборонявшей волжскую советскую твердыню, кипела неисчерпаемая энергия Сергея Мироновича.

Вместе с одиннадцатой армией, во главе ее, товарищ Киров участвует в разгроме Деникина, в восстановлении советской власти на Северном Кавказе и в Баку.

Начинается полоса напряженных отношений между советским Азербайджаном и меньшевистской Грузией Советское правительство назначает товарища Кирова полномочным представителем РСФСР в Тифлис. Через некоторое время Сергей Миронович получает новое ответственное поручение — участвовать в качестве члена советской делегации в переговорах с Польшей о мире. Затем — снова партийная работа на Северном Кавказе, потом в Азербайджане. Здесь товарищ Киров работает в качестве секретаря Центрального комитета Азербайджанской коммунистической партии и члена Закавказского краевого комитета ВКП(б). Товарищу Кирову — выдающемуся партийному руководителю — принадлежит немало заслуг в создании и укреплении советской власти на Северном Кавказе и в Закавказье. Бакинский пролетариат знал, ценил и любил своего руководителя, друга — товарища Кирова.

Партия хорошо знала товарища Кирова. На X партийном с'езде он избирается кандидатом в члены Центрального комитета, а на XI с'езде — членом Центрального комитета партии.

Страстный революционер, непримиримый враг малейших отклонений от большевизма, от ленинизма, товарищ Киров был выдающимся бойцом за партию, за Центральный комитет, за победу социализма в нашей стране. Киров был одним из первых там, где партия вела под руководством товарища Сталина борьбу с контрреволюционным троцкизмом, зиновьевской оппозицией, правыми оппортунистами. Киров — ближайший соратник, ученик и друг великого Сталина.

В 1926 году, после разгрома зиновьевской оппозиции, товарищ Киров — секретарь Ленинградского губкома ВКП(б) и Северо-западного бюро Центрального комитета ВКП(б) и кандидат в члены Политбюро ЦК ВКП(б). С 1928 г. — секретарь Ленинградского областного комитета ВКП(б). С 1930 г. — член Политбюро ЦК ВКП(б), а с 1934 г. — член Политбюро, секретарь ЦК ВКП(б) и секретарь Ленинградского областного и городского комитетов партии. Товарищ Киров — член президиума Центрального Исполнительного Комитета СССР многих созывов.

Товарищ Киров был любимым руководителем ленинградских рабочих, среди которых он пользовался огромным авторитетом. Это был подлинный трибун, вся жизнь которого — ярчайшая страница в летописи героических лет пролетарской революции и ее огромных завоеваний. Товарищ Киров боролся 30 лет за дело рабочего класса как подлинный большевик. И таким смерть застигла его на боевом посту.

ОНИ ПРИДУТ К КОММУНИЗМУ

В 1917 году тов. Киров работал во Владикавказской партийной организации. Завоевав большинство в городах и рабочих поселках — пишет в своих воспоминаниях М. Орахелашвили — мы еще были очень слабы в сельских местностях, в кавказской деревне. В этом вопросе Киров показал свое умение проявлять политическую гибкость. Нужно было найти приводной ремень к крестьянским массам. И этот ремень был найден. В Осетии организовалась крестьянская партия «керменистов», названная так по имени легендарного осетинского героя Кермена. Программа у этой партии была чрезвычайно путанная, с эсеровским уклоном. Но это не смущало Кирова.

— Все равно они придут к коммунизму, — говорил Киров, — все там будем.

Он безгранично верил, что рано или поздно все трудящиеся об'единятся под знаменами коммунизма.

Время показало как был прав Киров.

Стойкий большевик

Первым полпредом РСФСР в Грузии был Сергей Миронович Киров. Меньшевики не сдержали ни одного из своих обязательств. Когда снова начались аресты коммунистов и разгром большевистской партии, мне пришлось скрываться у Кирова в его миссии. Я наблюдал здесь Кирова в новой роли. В изысканном костюме дипломатического представителя Киров продолжал оставаться другом грузинских рабочих и подлинной грозой меньшевиков. В крайне напряженной обстановке он оставался стойким большевиком и крайне хладнокровным дипломатом.

На фронтах гражданской войны

ВСЕГДА ВПЕРЕДИ

О том, каким влиянием пользовался Сергей Миронович, говорит следующий эпизод. В героические дни борьбы с контрреволюцией я командовал десятой армией на Царицынском фронте. Сергей Миронович был членом Реввоенсовета одиннадцатой армии, стоявшей на Астраханском фронте. И вот я узнаю, что агенты наших врагов пробрались в некоторые части Красной армии, расположенной в Астрахани, и начинают вести среди красноармейцев и отсталых слоев рабочих разлагающую работу. Время было тяжелое. Выступавшим на митингах большевикам не давали говорить, их стаскивали с трибуны, с ними жестоко расправлялись.

Это известие меня очень взволновало. Но проходит некоторое время, и я узнаю, что все успокоилось. Оказывается, тов. Киров приехал и поговорил с красноармейцами. Он заставил себя слушать, он заставил себе поверить, — и масса пошла за ним Тыловые настроения были сломлены.

Это качество — доводить до глубины души рабочего и красноармейца идею ленинской партии, это умение зажечь энтузиазмом массу трудящихся — отличало Сергея Мироновича.

Он был храбр, он был настоящим героем, и среди красноармейцев всегда можно было услышать: «Не бойтесь, товарищи, Киров будет впереди нас».

И Киров действительно всегда был впереди.

(Из статьи тов. **А. Егорова**).

В БОРЬБЕ ЗА СОВЕТСКИЙ КАВКАЗ

История героической борьбы за советский Кавказ, за советскую нефть и особенно героические страницы борьбы за Астрахань неразрывно связаны с именем Кирова.

Бывший командарм одиннадцатой армии М. И. Василенко приводит много фактов, характеризующих Сергея Мироновича — человека, товарища, бойца, руководителя.

«Киров никогда не беспокоился об удобствах. После взятия Царицына, штабной автомобиль потерпел аварию. Пришлось бы много ждать, покуда придет новый. И вот Реввоенсовет при 20-градусном морозе в полном составе погрузился на грузовик. Из Сарепты мы направились в Черный Яр. Это была интереснейшая картина. Грузовик устлан соломой, все сидят сжавшись, сверху закутанные одним большим тулупом.

Реввоенсовету и тов. Кирову часто приходилось в автомобиле ездить по районам.

Помнится один случай. Проезжали мы в районе Ахтубы к Волге. Было темно. В это время из перелеска возле дороги была открыта стрельба по автомобилю. К несчастью, автомобиль застопорил, и, пока шофер возился с ним, Реввоенсовет занял позицию и отстреливался от бандитов».

Один из проектов памятника С. М. Кирову под девизом: «Трибуну».

◆ ◆ ◆

ПЛАМЕННЫЙ ТРИБУН РЕВОЛЮЦИИ

В 1919 году нас, группу политработников, прошедших в Москве краткосрочные курсы, послали в распоряжение Реввоенсовета одиннадцатой армии, в Астрахань. Нас принял член Реввоенсовета тов. Киров. Его краткие слова были ярки и убедительны, поднимали дух. Он четко и убедительно определил задачи, стоявшие перед нами. Мы должны были сплотить воедино уставшие в боях, изнуренные тяжелыми переходами через астраханские пески части бывшей Краснотаманской армии.

Слушая тов. Кирова, мы чувствовали, что это говорит человек исключительного личного мужества, человек, под руководством которого можно только побеждать, человек, излучающий волю партии. Руководствуясь его указаниями, мы действительно организовали победу. (Из воспоминаний бывшего военкома дивизиона одиннадцатой армии А. М. Фрумина).

ЕГО СТИЛЬ

В 1921 году Киров становится секретарем Азербайджанского комитета партии. Киров в Баку, в центре разваленной оккупантами нефтяной промышленности. Часто приезжая к нему, я наблюдал Кирова в новой обстановке. Стиль его работы заключался в повседневном руководстве и знании каждой мелочи.

День Кирова начинался на промыслах, в рабочих районах. Вечер проходил в совещаниях, в переговорах по прямому проводу с центром, с тов. Орджоникидзе, с которым Киров составлял как бы единую волю, единое дыхание (из воспоминаний М. Орахелашвили).

В городе Ленина

ЛЕНИНГРАД. (От нашего поткора). 1 декабря исполняется годовщина со дня смерти Сергея Мироновича Кирова, убитого врагами рабочего класса, подонками зиновьевско-каменевской контрреволюционной группы.

С 30 ноября по 3 декабря в Ленинграде — траурные дни. Будут проведены заводские, районные и городские собрания партийно-комсомольского актива, посвященные памяти Сергея Мироновича. В домах культуры созываются собрания лучших производственников-стахановцев, домохозяек и пионерские костры, посвященные памяти тов. Кирова. Старые рабочие, директора заводов, партийные работники, с кем не раз говорил лично Сергей Миронович, выступят с воспоминаниями о любимом Мироныче.

В Кировском доме культуры им. Горького 28 ноября открывается выставка на тему: «Жизнь и деятельность Сергея Мироновича Кирова».

В кинотеатрах и домах культуры с 30 ноября по 3 декабря будет демонстрироваться звуковой кинофильм «Киров». При кинотеатрах также организуются выставки деятельности тов. Кирова.

К 1 декабря выпускаются в продажу пластинки для патефонов с речью Сергея Мироновича на ленинградской партийной конференции.

В ближайшие дни в Русском музее открывается выставка лучших произведений рабочих художников-самоучек, посвященных памяти Сергея Мироновича Кирова. Большое впечатление производит эскиз картины рабочего Бондаря «Тяжелая утрата», изображающий жену и детей рабочего, ушедшего на похороны погибшего вождя.

Открывшуюся выставку проектов памятника Сергею Мироновичу за первую шестидневку посетило уже несколько тысяч трудящихся Ленинграда. Собрано много предложений от посетивших о том, какой лучше построить памятник незабываемому Сергею Мироновичу Кирову.

Все газеты города Ленина 1 декабря посвящаются Сергею Мироновичу.

Памяти товарища Кирова

Сохраним его живое слово
И продолжим дело до конца,
Он навеки в славе замурован,
В славе первоклассного бойца.

Жизнь его особо дорога мне...
Он шагал, не ведая о том,
Что в злодейском,
Краденном нагане
Втихомолку
Смерть свила гнездо.

В ночь склонились траурные флаги,
Ледяная крепла тишина,
И в почетной караул без страха
Встала вся любимая страна.

Он ушел, с врагом непримиримый,
Не забудет родина труда
Яркий образ,
Солнцем проходимый,
В наши лучезарные года.

... И теперь,
В период стройки новой,
В память, закаленную о нем,
Сохраним его живое слово
И ряды железные сомкнем.

ДМ. СМИРНОВ.
Сормово, 1935 г.

КИРОВ БЕССМЕРТЕН

Мне помнится зимнее утро,
Морозище щеки хватал
И я, потрясенный минутой,
О вести печальной узнал —
Убит наш товарищ Киров,
Злодейской рукою убит.
Лицо трудового мира
Над гробом вождя скорбит.
Но враг просчитался и в этот,
Проклятый страною, час.
Любовью вождям ответит
Рабочий отважный класс.
Он будет, оберегая
Вождей, укреплять страну
И ненавистью обжигая
Потомки врага проклянут.
И в социализм пути мы
Проложим, в работе горя,
Под знаменем нашим
Партийным
Пахари и слесаря.
Нам солнце Сталина светит
И мы небывало сильны.
О Киров! Твое бессмертье —
В бессмертии нашей страны.

ВАСИЛИЙ БАРДОВ.
Комсомолец колхоза «Светлый путь», Д.-Константиновского р-на, Горьковского края.

Из московских зарисовок художника Н. ГОЛОВИНА.

На месте торговых лачужек в Охотном ряду построено прекрасное большое здание Совета Труда и Обороны.

Привет герою — Бусыгинцу

ГОРЬКОВСКИЙ АВТОЗАВОД ИМЕНИ МОЛОТОВА,

Кузнецу-комсомольцу тов. КАЗАРИНОВУ

КРАЙКОМ ВЛКСМ ГОРЯЧО ПРИВЕТСТВУЕТ ВАС, ТОВ. КАЗАРИНОВ, С НОВОЙ ЗАМЕЧАТЕЛЬНОЙ ПОБЕДОЙ. 1161 КОЛЕНЧАТЫЙ ВАЛ, — ОТКОВАННЫЙ ВАМИ 26 НОЯБРЯ, — ПРЕКРАСНЫЙ ОТВЕТ НА ИСТОРИЧЕСКУЮ РЕЧЬ ТОВ. СТАЛИНА.

КРАЙКОМ ВЛКСМ ГЛУБОКО УБЕЖДЕН В ТОМ, ЧТО ВАШ РЕКОРД, НА КОТОРОМ ВЫ НЕСОМНЕННО НЕ ОСТАНОВИТЕСЬ, ВЫЗОВЕТ НОВЫЙ ПРИЛИВ КОМСОМОЛЬЦЕВ И МОЛОДЫХ РАБОЧИХ АВТОЗАВОДА В РЯДЫ СТАХАНОВСКО-БУСЫГИНСКОГО ДВИЖЕНИЯ.

КРАЙКОМ ВЛКСМ.

Конференция пионерских вожатых

28 ноября в клубе им. Жданова открылась конференция вожатых пионеротрядов города. На повестке дня конференции один вопрос — **обмен опытом работы.**

Кроме вожатых отрядов города на конференции присутствуют специально приглашенные вожатые из ряда других городов.

На вечернем заседании 28 ноября с докладом об опыте работы городской пионерской организации выступил заведующий пионерским отделом горкома комсомола тов. **Моносзон.**

29 ноября с утра начались прения по докладу тов. Моносзона. Один за одним выступали вожатые. Они рассказывали о достижениях, недостатках и трудностях в своей работе.

С большим вниманием выслушали вожатые очень краткое, но яркое выступление профессора пединститута тов. **Вейкшана.**

Подробно о конференции читайте в нашей газете 2 декабря.

ПРИВЕТ СЛАВНОМУ ВОЖАТОМУ!

Сегодня — двенадцатилетие работы Антюганова пионер-вожатым

Товарищу Антюганову

Мне известна твоя любовь и преданность пионерработе, коммунистическому воспитанию детей.

От души поздравляю тебя, тов. Антюганов, с 12-летней работой на этом поприще и желаю тебе настойчиво самому учиться, повышать свою квалификацию в этом важнейшем деле воспитания нового поколения будущих большевиков-сталинцев и стахановцев социалистического строительства.

С коммунистическим приветом председатель Крайисполкома — Ю. М. КАГАНОВИЧ.

— ★ ★ —

ЦК ВЛКСМ горячо приветствует Вас по случаю двенадцатилетнего юбилея Вашей работы вожатым пионеротряда. Вашему примеру должны последовать многие.

Желаем Вам самых лучших успехов в почетном и трудном деле коммунистического воспитания детей. Цекамол — МУСКИН.

◆ ◆ ◆

Краевой комитет комсомола горячо поздравляет тебя, тов. Антюганов, с 12-летним юбилеем твоей образцовой работы по коммунистическому воспитанию детей.

Твоя работа является образцом преданности делу нашей великой партии, нашей родине, образцом знания и любви дела, образцом практического воплощения ленинско-сталинской заботы о нашей детворе.

Пусть твоя неустанная работа послужит примером для всех вожатых края.

Желаем новых успехов в твоей почетной работе и учебе.

Крайком ВЛКСМ — Б. ЛОВЕН.

◆ ◆ ◆

ОТ РЕДАКЦИИ. На имя тов. Антюганова нами получены также приветствия от Горьковского горкома ВКП(б), Горьковского горсовета, горкома ВЛКСМ, редакции «Клич пионера», Свердловского райкома комсомола, треугольника треста механического транспорта, крайкома союза учителей начальной, неполной средней и средней школы, комсомольцев - учащихся Свердловского района и др.

ВЫДАЮЩИИСЯ ОРГАНИЗАТОР

Сегодня комсомольская и пионерская организации края чествуют выдающегося, примерного вожатого пионеротряда Свердловского района тов. Антюганова, работающего вожатым 12 лет. Это — праздник всей комсомольской организации края. Путь, которым шел и идет тов. Антюганов, это — путь передового человека нашей родины.

Незаметным подростком он вступил в 1924 году в комсомол. Будучи кочегаром крайбольницы, он уже тогда начал упорную работу над собой. Пережив до этого невеселое детство, Саша еще до поступления в комсомол проявлял стремление работать с детьми,

В 1924 году ячейка ВЛКСМ крайбольницы выделила Сашу Антюганова вожатым пионеротрядом № 36. С большим желанием и чувством большой ответственности пошел он на это важное, сложное дело, и, несмотря на свое низшее образование и отсутствие специальной подготовки, а в связи с этим большие трудности в работе — Саша Антюганов быстро освоил работу, сумел «влезть» с головой в отряд, стал жить его жизнью и интересами и превратил его в один из лучших отрядов города.

На плечи вожатого пионеротряда ложится нелегкая задача.

Решить эту задачу способны только идейно-убежденные большевистские культурные организаторы молодежи и детей. К числу работников, обладающих этими качествами, можно смело отнести десятки вожатых пионеротрядов, таких, например, как: **П. Шулятьев,** (автозавод), **Плаксин, Чистова** (Сормово), **Гранева** (Сталинский район) и др., особо выдающимся из них является тов. Антюганов.

Его воспитал комсомол и он вправе гордиться такими вожатыми как Саша Антюганов. Самое замечательное у Антюганова то, что он питает неограниченно-горячую любовь к детям, обладает громадной настойчивостью и упорством в воспитательной работе с детьми, исключительной чуткостью и вниманием к их здоровым запросам.

Не случайно пионеры и школьники Горького так любят Сашу Антюганова. Спросите любого пионера города, кто такой Саша Антюганов и он не без гордости вам ответит, что это лучший вожатый, хороший затейник, организатор интересных игр, песенник и т. п. Да и не только пионеры знают Сашу, его знает весь руководящий комсомольский актив краевой организации, его лично знают тт. Прамнэк, Буров, Каганович. Именно такой тип вожатого нам нужен, таких вожатых мы должны растить.

Дело чести каждого вожатого — стать антюгановцем. За 12 лет неустанной работы по воспитанию детей в коммунистическом духе, по выращиванию героических людей нашей великой родины Саша Антюганов помог наметить правильную перспективу жизни, воспитал чувство сознательного коммунистического поведения у десятков и сотен людей. Бывшие пионеры Антюганова учатся во втузах, служат в Красной армии, работают мастерами, конструкторами, настоящие пионеры овладевают основами наук. Он мог бы собрать интереснейший «пленум друзей».

Именно за эту прекрасную работу по воспитанию новых людей тт. Прамнэк и Каганович приветствуют сегодня Сашу Антюганова, именно за это Крайисполком объявил ему благодарность.

Желаем дальнейшей плодотворной работы и учебы Саше Антюганову.

Зав. отделом пионеров Крайкома ВЛКСМ — И. ПАНОВ.

МАНЕВРЫ ЧАСТЕЙ КИЕВСКОГО ВОЕННОГО ОКРУГА.

НА СНИМКЕ: наблюдают за действиями авиации «синих».

БОРЬБА

(От нашего специального корреспондента).

Три дня длится напряженная борьба за столицу Украины. Три дня армии «красных» и «синих» разрешают сложные тактические задачи, побеждают быстротой ориентировки, решительностью действий, силой одушевленной техники.

А она, эта столица, величественно раскинувшаяся на Днепровских горах, поражает зрителя красотой и спокойствием. В ней все спокойно и движение на улицах и детские игры в парках.

Маршалы Красной армии встречают на Киевском вокзале любимого наркома. Нарком вышел из вагона, принял парад почетного караула и уже слушает информацию о маневрах. «Синие» во много раз превосходят «красных» в силах. Задача последних оказать сопротивление в то время, пока не будут подтянуты резервы.

На родных полях происходят маневры, на той самой земле, ни одного вершка которой не достанется ни панам, ни другим «дружелюбным соседям» на Западе и Востоке. И радостно встречает родная земля своих бойцов, торжественную встречу готовят им селяне. Где и какая страна может похвалиться такой любовью народа к своим бойцам, защитникам?

И колхозники, и нарком, и маршалы, и члены правительства Союза и Украины, и многочисленные военные представители (атташе) зарубежных стран с неослабным интересом наблюдают за маневрами. И есть за чем наблюдать — перед нами картина величественная и грозная.

Вот поле, обычное поле, готовое принимать семена и плодородно взрастить их. Голос сопровождающего говорит о том, что оно укреплено и защищено во всех своих точках. Даже не верится, невольная улыбка набегает на губы — так обычно это поле!

Противник («синие») начинает атаку. Танки грозят прорвать фронт и обычное поле раскрывает свои недра! Именно из недр появляются тщательно замаскированные противотанковые орудия. Пулемет, скорострельная винтовка новейшего образца ждут неприятельскую пехоту, пытающуюся закрепить атаку танков.

Столкновением кавалерийских сил закончен первый день маневров. Бойцам дан отдых. Здесь зритель видит прекрасные кадры, кадры о бойцах, умеющих сначала вычистить танк, потом вымыться, вычистить сапоги, надеть воротничек, прочитать газету, посмотреть кино.

Знакомая песня, знакомый, знакомый голос — это Василий Иванович, подперев голову кулаком, высчитывает план завтрашнего сражения и зрители горячо приветствуют любимого героя. Армия Чапаева, армия времен гражданской войны и армия страны второй пятилетки! Убедительный контраст! Героическая армия Чапаева, у которой и патронов маловато и людей нехватает и единственный самолет пожирает «чортову прорву» бензина и механизированная моторизированная Красная армия, армия танков и авиации. мощной артиллерии, блестящей конницы...

Незабываем второй день маневров. Атака с воздуха. Эскадрилья самолетов пролетает над городом и город замирает, прячется в дымовую завесу. Опустели улицы, скверы, закрылись двери магазинов, учреждений, школ, остановились трамваи, авто. Люди одели тупорылые маски.

Но столица не только замерла, обороняясь. Она переходит в контратаку, высылая в небо эскадрильи истребителей.

Атака отбита и вновь оживает столица. Улицы наполняются народом, продолжают прерванный путь трамваи и автомобили, в скверах малыши вновь затевают свои увлекательнейшие игры.

Атака отбита, но враг не отказался от своих намерений. Нужно отрезать красных от их резервов и найти новые пути атаки. И вновь начинается атака с воздуха. Кажется, вдруг пошел крупный град, или снег повалил огромными хлопьями, или летчик-агитатор разбросал кипу листовок. Сотни бойцов выпрыгнули с самолетов, раскрыв нежные купола парашютов. Приземлились, сложили парашюты и с винтовками на-перевес бросаются в атаку. Их поддерживают броневики и танки. Они также появляются на поле с воздуха. Тяжелые четырехмоторные самолеты заботливо опускают их на землю.

И воздушный десант и конница стягиваются к Киеву, но контрударом танковых и моторизованных частей в тыл синих, красные завершают почетную задачу обороны. Бешено мчатся эти движущиеся крепости огня и стали, переплывают озера, реки, взбираются на горы, придавливают леса.

Нарком приказал бить отбой. Седой горнист трубит замечательную мелодию, ее подхватывают по частям. Отбой!

И четвертый день — парад войск, парад жителей Украинской столицы. Горячее слово наркома о том, кто ростил и лелеял Красную армию, о ее доблестных борцах, о ее несокрушимой силе и мощи, о готовности нашей страны сменить винтовку на плуг и танк на трактор.

Парад, прекрасный парад любви и преданности. Огромные портреты Сталина, Ворошилова. Цветы, приветствия, подлинно народное ликование.

* * *

Конец. Из фойэ долетают звуки джаза. На улице уже темно. Огнями сверкает Арбатская площадь, а по левую руку светятся большие неоновые буквы: «Метро им. Л. Кагановича». Каждая столица, каждый город нашей страны готов к обороне.

К. АЛЕВСКИЙ.

Москва.

ЗА КИЕВ

Отв. редактор Д. С. ЛУКИН.
Издатель: ИЗДАТЕЛЬСТВО «ГОРЬКОВСКАЯ КОММУНА».

Своевременно оформляйте подписку!

ОТКРЫТ ПРИЕМ ПОДПИСКИ
на 1936 год.
НА КРАЕВЫЕ ГАЗЕТЫ

	1 год	6 мес.	3 мес.	1 мес.
„Горьковская коммуна" .	30 р.	15 р.	7 р. 50 к.	2 р. 50 к.
„Ленинская смена" . . .	15 р.	7 р. 50 к.	3 р. 75 к.	1 р. 25 к.
„Советская деревня" . .	9 р.	4 р. 50 к.	2 р. 25 к.	75 к.
„Клич пионера"	2 р. 16 к.	1 р. 08 к.	54 к.	18 к.

Длительная подписка гарантирует аккуратную доставку газет

Подписка принимается всеми Райбюро „Союзпечати", почтовыми отделениями и агентствами связи, письносцами и киоскерами Союзпечати.

Своевременно оформляйте подписку!

Своевременно оформляйте подписку!

Адрес редакции: Кремль, Дворец Свободы. Тел.: отв. редактор—26—37, секрет.—26—50, общий—4—07 Ночная редакция 7-70. Рукописи не возвращаются.
Условия подписки: на 1 месяц—1 р. 25 к., на 3 мес.—3 р. 75 к., на 6 мес.—7 р. 50 коп.

УПОЛНОМОЧЕННЫЙ КРАЙЛИТА. № Л-7495

ПОЛИГРАФ ГОР. ГОРЬКИЙ.