ПРОЛЕТАРИИ ВСЕХ СТРАН, СОЕДИНЯЙТЕСЬ!

ЛЕНИНСКАЯ СМЕНА

2 ноября 1939 г. № 150 (2610) Орган Горьковского обкома и горкома ВЛКСМ Цена 10 коп.

Внеочередная Пятая Сессия Верховного Совета СССР 1-го созыва

О внешней политике Советского Союза

Доклад Председателя Совета Народных Комиссаров и Народного Комиссара Иностранных Дел тов. В. М. МОЛОТОВА на заседании Верховного Совета СССР 31 октября 1939 года

Товарищи депутаты!

За последние два месяца в международной обстановке произошли важные изменения. Это относится, прежде всего, к положению в Европе, но также и к странам, находящимся далеко за пределами Европы. В связи с этим надо указать на три основных обстоятельства, имеющих решающее значение.

Во-первых, надо указать на изменения, происшедшие в отношениях между Советским Союзом и Германией. Со времени заключения 23 августа советско-германского договора о ненападении был положен конец ненормальным отношениям, существовавшим в течение ряда лет между Советским Союзом и Германией. На смену вражды, всячески подогревавшейся со стороны некоторых европейских держав, пришло сближение и установление дружественных отношений между СССР и Германией. Дальнейшее улучшение этих новых, хороших отношений нашло свое выражение в германо-советском договоре о дружбе и границе между СССР и Германией, подписанном 28 сентября в Москве. Происшедший крутой поворот в отношениях между Советским Союзом и Германией, между двумя самыми крупными государствами Европы, не мог не сказаться на всем международном положении. При этом события целиком подтвердили ту оценку политического значения советско-германского сближения, которая была дана на прошлой Сессии Верховного Совета.

Во-вторых, надо указать на такой факт, как военный разгром Польши и распад польского государства. Правящие круги Польши немало кичились «прочностью» своего государства и «мощью» своей армии. Однако, оказалось достаточным короткого удара по Польше со стороны сперва германской армии, а затем—Красной Армии, чтобы ничего не осталось от этого уродливого детища Версальского договора, жившего за счет угнетения непольских национальностей. «Традиционная политика» беспринципного лавирования и игры между Германией и СССР оказалась несостоятельной и полностью обанкротилась.

В-третьих, следует признать, что вспыхнувшая в Европе большая война внесла коренные изменения во всю международную обстановку. Эта война началась между Германией и Польшей и превратилась в войну между Германией—с одной стороны, Англией и Францией—с другой стороны. Война между Германией и Польшей закончилась быстро, в виду полного банкротства польских руководителей. Польше, как известно, не помогли ни английские, ни французские гарантии. До сих пор, собственно, так и неизвестно, что это были за «гарантии» **(Общий смех).** Начавшаяся между Германией и Англо-Французским блоком война находится лишь в своей первой стадии и по-настоящему еще не развернулась. Тем не менее, понятно, что такая война должна была внести коренные изменения в положение Европы, да и не только Европы.

В связи с этими важными изменениями международной обстановки, некоторые старые формулы, которыми мы пользовались еще недавно и к которым многие так привыкли, —явно устарели и теперь неприменимы. Надо отдать себе в этом отчет, чтобы избежать грубых ошибок в оценке сложившегося нового политического положения в Европе.

Известно, например, что за последние несколько месяцев такие понятия, как «агрессия», «агрессор» получили новое конкретное содержание, приобрели новый смысл. Не трудно догадаться, что теперь мы не можем пользоваться этими понятиями в том же смысле, как, скажем, 3—4 месяца тому назад. Теперь, если говорить о великих державах Европы, Германия находится в положении государства, стремящегося к скорейшему окончанию войны и к миру, а Англия и Франция, вчера еще ратовавшие против агрессии, стоят за продолжение войны и против заключения мира. Роли, как видите, меняются.

Попытки английского и французского правительств оправдать эту свою новую позицию данными Польше обязательствами, разумеется, явно несостоятельны. О восстановлении старой Польши, как каждому понятно, не может быть и речи. Поэтому бессмысленным является продолжение теперешней войны под флагом восстановления прежнего польского государства. Понимая это, правительства Англии и Франции, однако, не хотят прекращения войны и восстановления мира, а ищут нового оправдания для продолжения войны против Германии.

В последнее время правящие круги Англии и Франции пытаются изобразить себя в качестве борцов за демократические права народов против гитлеризма, причем английское правительство об'явило, что будто бы для него целью войны против Германии является, не больше и не меньше, как «уничтожение гитлеризма». Получается так, что английские, а вместе с ними и французские, сторонники войны об'явили против Германии что-то вроде «идеологической войны», напоминающей старые религиозные войны. Действительно, в свое время религиозные войны против еретиков и иноверцев были в моде. Они, как известно, привели к тягчайшим для народных масс последствиям, к хозяйственному разорению и к культурному одичанию народов. Ничего другого эти войны и не могли дать. Но эти войны были во времена средневековья. Не к этим ли временам средневековья, к временам религиозных войн, суеверий и культурного одичания тянут нас снова господствующие классы Англии и Франции? Во всяком случае, под «идеологическим» флагом теперь затеяна война еще большего масштаба и еще больших опасностей для народов Европы и всего мира. Но такого рода война не имеет для себя никакого оправдания. Идеологию гитлеризма, как и всякую другую идеологическую систему, можно признавать или отрицать, это —дело политических взглядов. Но любой человек поймет, что идеологию нельзя уничтожить силой, нельзя покончить с нею войной. Поэтому не только бессмысленно, но и преступно вести такую войну, как война за «уничтожение гитлеризма», прикрываемая фальшивым флагом борьбы за «демократию». В самом деле, никак нельзя назвать борьбой за демократию такие действия, как закрытие коммунистической партии во Франции, аресты коммунистических депутатов французского парламента или урезывание политических свобод в Англии, неослабевающий национальный гнет в Индии и т. п.

Не ясно ли, что цель теперешней войны в Европе не в том, о чем говорят в официальных выступлениях для широкого круга слушателей во Франции и Англии, то-есть не в борьбе за демократию, а в чем-то другом, о чем не говорят эти господа открыто.

Действительная причина англо-французской войны против Германии не в том, что Англия и Франция поклялись будто бы восстановить прежнюю Польшу и, конечно, не в том, что они решили будто бы взять на себя задачу борьбы за демократию. У правящих кругов Англии и Франции есть, разумеется, другие более действительные мотивы для войны против Германии. Эти мотивы относятся не к области какой-либо идеологии, а к сфере их сугубо материальных интересов, как могущественных колониальных держав.

Британская империя, население которой достигает 47 миллионов, владеет колониями с населением в 480 миллионов человек. Колониальная империя Франции, население которой не превышает 42 миллионов, охватывает 70 миллионов жителей во французских колониях. Владение этими колониями, дающее возможность эксплоатировать сотни миллионов людей, является основой мирового господства Англии и Франции. Страх перед германскими притязаниями на эти колониальные владения—вот в чем подоплека теперешней войны Англии и Франции против Германии, которая серьезно усилилась за последнее время в результате развала Версальского договора. Опасения за потерю мирового господства диктуют правящим кругам Англии и Франции политику разжигания войны против Германии.

Таким образом, империалистический характер этой войны очевиден для каждого, кто хочет видеть действительное положение дел, кто не закрывает глаз на факты.

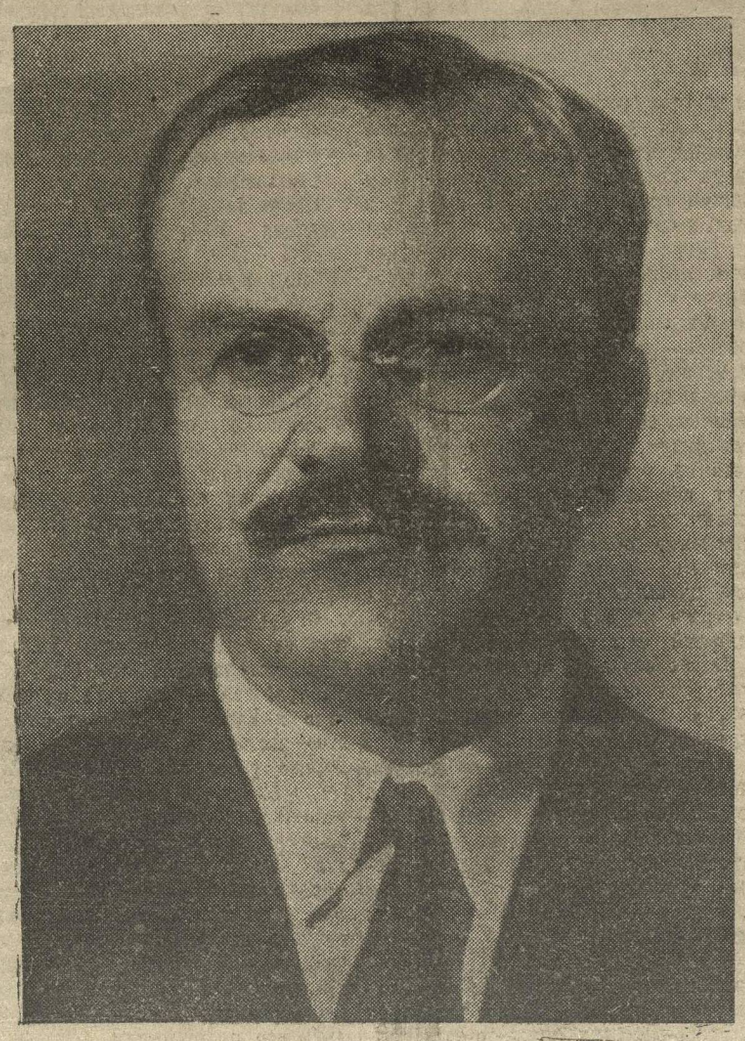

Из всего этого видно, кому нужна эта война, ведущаяся из-за мирового господства. Конечно, не рабочему классу. Такая война не сулит рабочему классу ничего, кроме кровавых жертв и бедствий.

После этого, судите сами: изменилось или не изменилось за последний период содержание таких понятий, как «агрессия», «агрессор»? Не трудно видеть, что употребление этих слов в старом смысле,—то-есть, как это было до последнего решительного поворота в политических отношениях между Советским Союзом и Германией и до начала большой империалистической войны в Европе,—может порождать только путаницу в головах и неизбежно будет толкать к ошибочным выводам. Чтобы этого не случилось, мы не должны допускать некритического отношения к тем старым понятиям, которые неприменимы в новой международной обстановке.

Так сложилась международная обстановка в последний период.

Перейдем к изменениям, происшедшим во внешнем положении самого Советского Союза. Изменения здесь произошли не маленькие, но, если говорить о главном, то нельзя не признать следующего: благодаря последовательному проведению своей мирной внешней политики, нам удалось значительно усилить свои позиции и международный вес Советского Союза. **(Продолжительные аплодисменты).**

Наши отношения с **Германией,** как я уже сказал, улучшились коренным образом. Здесь дело развивалось по линии укрепления дружественных отношений, развития практического сотрудничества и политической поддержки Германии в ее стремлениях к миру. Заключенный между Советским Союзом и Германией договор о ненападении обязывал нас к нейтралитету в случае участия Германии в войне. Мы последовательно проводили эту линию, чему отнюдь не противоречит вступление наших войск на территорию бывшей Польши, начавшееся 17 сентября. Достаточно напомнить, что тогда же, 17 сентября, Советское Правительство разослало всем государствам, с которыми оно имеет дипломатические отношения, специальную ноту с заявлением о том, что СССР и впредь будет проводить политику нейтралитета в отношениях с ними. Как известно, наши войска вступили на территорию Польши только после того, как польское государство распалось и фактически перестало существовать. Оставаться нейтральными к таким фактам мы, разумеется, не могли, так как в результате этих событий перед нами встали острые вопросы безопасности нашего государства. К тому же Советское Правительство не могло не считаться с исключительным положением, создавшимся для братского населения Западной Украины и Западной Белоруссии, которое в развалившейся Польше оказалось брошенным на произвол судьбы.

Последующие события полностью подтвердили, что новые советско-германские отношения построены на прочной базе взаимных интересов. После вступления частей Красной Армии на территорию бывшего польского государства возникли серьезные вопросы разграничения государственных интересов СССР и Германии. Эти вопросы были быстро урегулированы по взаимному согласию. Германо-советский договор о дружбе и границе между СССР и Германией, заключенный в конце сентября, закрепил наши отношения с германским государством.

Отношения Германии с другими западно-европейскими буржуазными государствами за последние два десятилетия определялись, прежде всего, стремлением Германии разбить путы Версальского договора, творцами которого были Англия и Франция при активном участии Соединенных Штатов Америки. Это, в конечном счете, и привело к теперешней войне в Европе.

Отношения Советского Союза с Германией строились на другой основе, не имеющей ничего общего с интересами увековечения послевоенной версальской системы. Мы всегда были того мнения, что сильная Германия является необходимым условием прочного мира в Европе. Было бы смешно думать, что Германию можно «просто вывести из строя» и скинуть со счетов. Державы, лелеющие эту глупую и опасную мечту, не учитывают печального опыта Версаля, не отдают себе отчета в возросшей мощи Германии и не понимают того, что попытка повторить Версаль при нынешней международной обстановке, в корне отличающейся от обстановки 1914 года,—может кончиться для них крахом.

Мы неуклонно стремились к улучшению отношений с Германией и всемерно приветствовали такого рода стремления в самой Германии. Теперь наши отношения с германским государством построены на базе дружественных отношений, на готовности поддерживать стремления Германии к миру и, вместе с тем, на желании всемерно содействовать развитию советско-германских хозяйственных отношений ко взаимной выгоде обоих государств. Надо специально отметить, что происшедшие в советско-германских отношениях изменения в политической области создали благоприятные предпосылки для развития советско-германских хозяйственных отношений. Последние хозяйственные переговоры германской делегации в Москве и происходящие в данный момент переговоры советской хозяйственной делегации в Германии подготовляют широкую базу для развития товарооборота между Советским Союзом и Германией.

Теперь разрешите остановиться на событиях, непосредственно связанных с вступлением наших войск на территорию бывшего польского государства. Мне нет необходимости описывать ход этих событий. Обо всем этом подробно говорилось в нашей печати и вы, товарищи депутаты, хорошо знакомы с фактической стороной. Скажу лишь о самом существенном.

Нечего доказывать, что в момент полного распада польского государства наше правительство обязано было протянуть руку помощи проживающим на территории **Западной Украины и Западной Белоруссии** братьям-украинцам и братьям-белоруссам. Оно так и поступило. **(Бурные, продолжительные аплодисменты, депутаты встают и устраивают овацию).**

Красная Армия вступила в эти районы при всеобщем сочувствии украинского и белорусского населения, встречавшего наши войска, как своих освободителей от панского гнета, от гнета польских помещиков и капиталистов.

При боевом продвижении Красной Армии по этим районам у наших воинских частей были местами серьезные стычки с польскими частями, а, стало быть, были и жертвы. Каковы были эти жертвы, видно из следующего. На белорусском фронте в частях Красной Армии, считая начальствующий и рядовой состав, мы имели убитых — 246 и раненых — 503, а всего—749. На украинском фронте мы имели убитых из начальствующего и рядового состава — 491 и раненых — 1.359, а всего — 1.850. Следовательно, общее количество жертв, понесенных Красной Армией на территории Западной Белоруссии и Западной Украины, составляет: убитых — 737, раненых—1.862, то-есть в целом — 2.599 человек. Что касается наших боевых трофеев в Польше, то они составляют 900 с лишним орудий, свыше 10.000 пулеметов, свыше 300 тысяч винтовок, более 150 миллионов винтовочных патрон, около 1 миллиона артиллерийских снарядов, до 300 самолетов и т. д.

Перешедшая к СССР территория по своим размерам равна территории большого европейского государства. Так, территория Западной Белоруссии достигает 108 тысяч квадратных километров, с населением в 4 миллиона 800 тысяч человек. Территория Западной Украины составляет 88 тысяч квадратных километров, с населением в 8 миллионов человек. Таким образом, перешедшая к нам территория Западной Украины вместе с территорией Западной Белоруссии составляет 196 тысяч квадратных километров, а ее население — около 13 миллионов человек, из которых украинцев — более 7 миллионов, белоруссов — более 3 миллионов, поляков—свыше 1 миллиона, евреев — свыше 1 миллиона.

Политическое значение этих событий трудно переоценить. Все сообщения с Западной Украины и Западной Белоруссии свидетельствуют о том, что население с неописуемым восторгом встретило свое освобождение от панского гнета и горячо приветствовало новую великую победу советской власти. **(Взрыв долгих аплодисментов).** Прошедшие в последние дни выборы в Народные Собрания Западной Украины и Западной Белоруссии, которые здесь были впервые организованы на основе всеобщего, прямого и равного избирательного права, с тайной подачей голосов, показали, что, по крайней мере, 9/10 населения этих областей были уже давно подготовлены для воссоединения с Советским Союзом. Известные уже теперь всем нам решения Народных Собраний во Львове и Белостоке свидетельствуют о полном единодушии народных избранников во всех политических вопросах.

Перейдем к нашим отношениям с прибалтийскими странами. Как известно, и здесь произошли существенные изменения.

В основе отношений Советского Союза с **Эстонией, Латвией и Литвой** лежат соответствующие мирные договора, заключенные в 1920 году. По этим договорам Эстония, Латвия и Литва получили самостоятельное государственное существование, причем за весь истекший период Советский Союз неизменно проводил дружественную политику в отношении этих, вновь созданных, малых государств. В этом нашло свое выражение коренное отличие политики советской власти от политики царской России, зверски угнетавшей малые народы, не дававшей им какой-либо возможности самостоятельного национально - государственного развития и оставившей у них не мало тягостных воспоминаний. Следует признать, что опыт истекших двух десятилетий развития дружественных советско-эстонских, советско-латвийских и советско-литовских отношений создал благоприятные предпосылки для дальнейшего укрепления политических и всяких других отношений СССР с прибалтийскими соседями. Это показали и последние дипломатические переговоры с представителями Эстонии, Латвии и Литвы, и те договора, которые были подписаны в Москве, в результате этих переговоров.

Вы знаете, что Советский Союз заключил такие пакты взаимопомощи с Эстонией, Латвией и Литвой, которые имеют крупнейшее политическое значение. Принципиальная основа этих пактов одинаковая. Они основаны на взаимопомощи между Советским Союзом,—с одной стороны, Эстонией, Латвией и Литвой, — с другой стороны, вк[illegible] и военную помощь друг дру[illegible] случае нападения на кого-либо [illegible]них. Ввиду особого географическ[illegible] положения этих стран, являющих[illegible] своего рода подступами к СС[illegible] особенно со стороны Балтийск[illegible] моря, эти пакты предоставляют [illegible]ветскому Союзу возможность им[illegible] военно-морские базы и аэродромы [illegible] определенных пунктах Эстони[illegible] Латвии, а в отношении Литвы у[illegible]павливают совместную с Совет[illegible] Союзом защиту литовской границы. Создание этих советских военно-морских баз и аэродромов на территории Эстонии, Латвии и Литвы и ввод некоторого количества красноармейских частей для охраны этих баз и аэродромов обеспечивают надежную опору обороны не только для Советского Союза, но и для са[illegible]мих прибалтийских государств [illegible] тем самым, служат делу сохранен[illegible] мира, в котором заинтересованы [illegible]ши народы.

Имевшие место в последнее [illegible]мя дипломатические переговоры с [illegible]тонией, Латвией и Литвой по[illegible]ли, что между нами существует [illegible]га-точное доверие и нужное [illegible]ние необходимости осу[illegible]ться этих военно-оборонительн[illegible]ней, интересах как Советск[illegible], так и самих этих государ[illegible] реговорах полностью [illegible]ород стремление их участников [illegible]чный нению мира и к обеспечен[illegible] пасности для наших народов [illegible]и тых мирным трудом. Все [illegible] обеспечило успешное окончани[illegible] реговоров и заключение па[illegible] взаимопомощи, имеющих ва[illegible] историческое значение.

Особый характер указанных пактов взаимопомощи отнюдь не означает какого-либо вмешательства Советского Союза в дела Эстонии, Латвии и Литвы, как это пытаются изобразить некоторые органы заграничной печати. Напротив, все эти пакты взаимопомощи твердо оговаривают неприкосновенность суверенитета подписавших их государств и принцип невмешательства в дела другого государства. Эти пакты исходят из взаимного уважения государственной, социальной и экономической структуры другой стороны и должны укрепить основу мирного добрососедского сотрудничества между нашими народами. Мы стоим за честное и пунктуальное проведение в жизнь заключенных пактов на условиях полной взаимности и заявляем, что болтовня о советизации прибалтийских стран [illegible]годна только нашим общим [illegible] и всяким антисоветским [illegible]торам.

На основе достигнутого улучшения политических отношений с

(Окончание см. на 2 стр.)

Внеочередная Пятая Сессия Верховного Совета СССР 1-го созыва

О внешней политике Советского Союза

Доклад Председателя Совета Народных Комиссаров и Народного Комиссара Иностранных Дел тов. В. М. МОЛОТОВА на заседании Верховного Совета СССР 31 октября 1939 года

(Окончание. Начало см. на 1 стр.)

Эстонией, Латвией и Литвой. Советский Союз пошел широко навстречу хозяйственным нуждам этих государств, заключив соответствующие торговые соглашения. В связи с этими хозяйственными соглашениями, товарооборот с прибалтийскими странами увеличивается в несколько раз и имеет благоприятную перспективу для дальнейшего роста. В условиях, когда торговля всех европейских стран, в том числе и нейтральных государств, переживает громадные затруднения, эти экономические соглашения СССР с Эстонией, Латвией и Литвой имеют для них весьма крупное положительное значение.

Таким образом, сближение, происшедшее между СССР, Эстонией, Латвией и Литвой, будет содействовать более быстрому под'ему сельского хозяйства, промышленности, транспорта и вообще народному благосостоянию наших прибалтийских соседей.

Принципы советской политики в отношении малых стран с особой силой продемонстрированы на примере договора о передаче Литовской республике города Вильно и Виленской области. При этом литовское государство с его населением в два с половиной миллиона человек значительно расширяет свою территорию, увеличивает на 550 тысяч человек свое население и получает город Вильно, число жителей которого почти в два раза превышает население теперешней литовской столицы. Советский Союз пошел на передачу города Вильно Литовской республике не потому, что в нем преобладает литовское население. Нет, в Вильно большинство составляет нелитовское население. Но Советское Правительство считалось с тем, что город Вильно, который Польшей был насильственно отторгнут от Литвы, должен принадлежать Литве, как такой город, с которым связано, с одной стороны, историческое прошлое литовского государства, а, с другой—национальные чаяния литовского народа. В заграничной печати указывалось, что в мировой истории не было еще такого случая, чтобы большое государство по собственной воле отдавало малому государству такой большой город. Тем ярче этот акт советского государства демонстрирует его добрую волю.

В особом положении находятся наши отношения с Финляндией. Это объясняется, главным образом, тем, что в Финляндии больше сказываются разного рода внешние влияния со стороны третьих держав. Беспристрастные люди должны, однако, признать, что те же вопросы обеспечения безопасности Советского Союза и, особенно, Ленинграда, которые стояли в переговорах с Эстонией, стоят и в переговорах с Финляндией. Можно сказать, что в некотором отношении вопросы безопасности для Советского Союза здесь стоят даже острее, поскольку главный, после Москвы, город советского государства — Ленинград, находится всего в 32 километрах от границы Финляндии. Это значит, что Ленинград находится за границы другого государства на расстоянии меньшем, чем нужно для артиллерийского обстрела современных дальнобойных орудий. С другой стороны, подступы к Ленинграду в значительной мере зависят от того—враждебную или дружественную позицию в отношении Советского Союза занимает Финляндия, которой принадлежит вся северная часть побережья Финского залива и все острова вдоль центральной части Финского залива.

Считаясь с таким положением, а также с создавшейся в Европе обстановкой, можно рассчитывать, что со стороны Финляндии будет проявлено должное понимание.

На чем основывались отношения Советского Союза с Финляндией за все эти годы? Известно, что основой этих отношений является мирный договор 1920 года по типу наших договоров с другими нашими балтийскими соседями. Советский Союз своим свободным волеиз'явлением обеспечил самостоятельное и независимое существование Финляндии. Не может быть сомнения, что только Советское Правительство, признающее принцип свободного развития национальностей, могло пойти на этот шаг. Нужно сказать, что никакое правительство в России, кроме советского, не может допустить существование независимой Финляндии у самых ворот Ленинграда. Об этом красноречиво говорит опыт с «демократическим» правительством Керенского-Церетели, не говоря уже о правительстве князя Львова-Милюкова и, тем более, о царском правительстве. Нет сомнения, это важное обстоятельство могло бы служить хорошей предпосылкой для улучшения советско-финских отношений, в которых, как видно, Финляндия не меньше заинтересована, чем Советский Союз.

Советско-финские переговоры начались недавно, по нашей инициативе. Что является предметом этих переговоров? Не трудно понять, что в современной международной обстановке, когда в центре Европы развертывается война между крупнейшими государствами, чреватая большими неожиданностями и опасностями для всех европейских государств,—Советский Союз не только имеет право, но и обязан принимать серьезные меры для укрепления своей безопасности. При этом естественно, что Советское Правительство проявляет особую заботу относительно Финского залива, являющегося морским подступом к Ленинграду, а также относительно той сухопутной границы, которая в каких-нибудь 30 километрах нависла над Ленинградом. Я напомню, что население Ленинграда достигло трех с половиной миллионов, что почти равно населению всей Финляндии, насчитывающей 3 миллиона 650 тысяч жителей. **(Веселое оживление в зале).**

Едва ли есть основания останавливаться на тех небылицах, которые распространяются заграничной прессой о предложениях Советского Союза в переговорах с Финляндией. Одни утверждают, что СССР «требует» себе г. Виипури (Выборг) и северную часть Ладожского озера. Скажем от себя, что это—чистый вымысел и ложь. Другие утверждают, что СССР «требует» передачи ему Аландских островов. Это—такой же вымысел и ложь. Болтают еще о каких-то претензиях, якобы, существующих у Советского Союза в отношении Швеции и Норвегии. Но это беспардонное вранье просто не заслуживает опровержения. **(Общий смех).** На самом деле наши предложения в переговорах с Финляндией являются максимально скромными и ограничиваются тем минимумом, без которого невозможно обеспечить безопасность СССР и наладить дружеские отношения с Финляндией.

Мы начали переговоры с представителями Финляндии, для чего финляндское правительство командировало в Москву гг. Паасикиви и Таннера, с предложения заключить советско-финский пакт взаимопомощи, примерно, по типу наших пактов взаимопомощи с другими прибалтийскими государствами. Поскольку, однако, финляндское правительство заявило нам, что заключение такого пакта противоречило бы занятой им позиции абсолютного нейтралитета, мы не стали настаивать на нашем предложении. Мы предложили тогда перейти к конкретным вопросам, в которых мы заинтересованы с точки зрения обеспечения безопасности СССР и, в особенности, безопасности Ленинграда, как со стороны моря—в Финском заливе, так и со стороны суши, ввиду чрезмерной близости пограничной линии к Ленинграду. Мы предложили договориться о том, чтобы отодвинуть на север от Ленинграда на несколько десятков километров советско-финскую границу на Карельском перешейке. Взамен этого мы предложили передать Финляндии часть территории советской Карелии, превышающую в два раза территорию, передаваемую Финляндией Советскому Союзу. Мы предложили также договориться о том, чтобы Финляндия сдала нам в аренду на определенный срок небольшой участок своей территории в районе входа в Финский залив, дабы мы могли там организовать военно-морскую базу. При наличии советской военно-морской базы у южного входа в Финский залив, а именно в Балтийском порту, как это обусловлено советско-эстонским пактом взаимопомощи, создание военно-морской базы у северного входа в Финский залив могло бы полностью обеспечить безопасность Финского залива против враждебных покушений со стороны других государств. Мы не сомневаемся в том, что создание такой базы соответствует интересам не только Советского Союза, но и безопасности самой Финляндии. Другие наши предложения и, в частности, наше предложение об обмене территории некоторых островов в Финском заливе, а также части полуостровов Рыбачий и Средний на двойную по размерам территорию в советской Карелии, повидимому, не встречают возражений со стороны финляндского правительства. Разногласия в отношении некоторых наших предложений еще не преодолены, а сделанные в этом отношении Финляндией уступки, например, частичная уступка территории на Карельском перешейке, явно не достигают цели.

Мы сделали, далее, ряд новых шагов навстречу Финляндии. Мы сказали, что, если будут приняты наши основные предложения, мы готовы снять наши возражения против вооружения Аландских островов, на чем уже давно настаивает финляндское правительство. Мы оговорили только, что мы снимаем свои возражения против вооружения Аландских островов при условии, что указанные вооружения будут проводиться национальными силами самой Финляндии и что в этих вооружениях третьи страны не будут принимать никакого участия, поскольку и СССР не участвует в них. Мы предложили также Финляндии провести на всей советско-финской границе на Карельском перешейке разоружение укрепленных районов, что должно целиком соответствовать интересам Финляндии. Мы выразили, далее, желание усилить советско-финский пакт ненападения дополнительными взаимными гарантиями. Наконец, упрочение политических советско-финских отношений, несомненно, явилось бы прекрасной базой и для быстрого под'ема хозяйственных отношений между нашими странами.

Таким образом, мы готовы итти навстречу Финляндии в тех вопросах, в которых она особенно заинтересована.

После всего этого мы не думаем, чтобы со стороны Финляндии стали искать повода к срыву предполагаемого соглашения. Это не соответствовало бы политике дружественных советско-финских отношений и, конечно, нанесло бы серьезный ущерб Финляндии.

Мы уверены, что руководящими финляндскими кругами будет правильно понято значение укрепления советско-финских дружественных отношений и финляндские деятели не поддадутся какому-либо антисоветскому давлению и подстрекательству со стороны кого бы то ни было.

Я должен, однако, сообщить, что даже президент Соединенных Штатов Америки нашел уместным вмешаться в эти вопросы, что трудно согласовать с политикой американского нейтралитета. В своем послании 12 октября на имя т. Калинина, председателя Президиума Верховного Совета, г. Рузвельт выразил надежду на сохранение и развитие дружелюбных и мирных отношений между СССР и Финляндией. Можно подумать, что у Соединенных Штатов Америки лучше обстоят дела, скажем, с Филиппинами или с Кубой, которые давно требуют от США свободы и независимости и не могут их получить, чем у Советского Союза с Финляндией, которая давно уже получила от Советского Союза и свободу и государственную независимость.

На послание г. Рузвельта т. Калинин ответил следующим образом:

«Считаю уместным напомнить Вам, господин президент, что государственная независимость Финляндской республики была признана свободным волеиз'явлением Советского Правительства 31 декабря 1917 года, и что суверенитет Финляндии обеспечен за нею мирным договором между РСФСР и Финляндией от 14 октября 1920 года. Указанными актами Советского Правительства определены были основные принципы взаимоотношений между Советским Союзом и Финляндией. В соответствии с этими принципами ведутся и нынешние переговоры между Советским Правительством и правительством Финляндии. Вопреки тенденциозным версиям, распространяемым кругами, очевидно, не заинтересованными в европейском мире, единственной целью указанных переговоров является упрочение взаимоотношений между Советским Союзом и Финляндией и укрепление дружественного сотрудничества обеих стран в деле обеспечения безопасности Советского Союза и Финляндии».

После такого ясного ответа председателя Президиума Верховного Совета СССР должно быть совершенно понятно, что при наличии доброй воли, финляндское правительство пойдет навстречу нашим минимальным предложениям, которые не только не противоречат национальным и государственным интересам Финляндии, но укрепляют ее внешнюю безопасность и создают широкую базу для дальнейшего широкого развития политических и хозяйственных отношений между нашими странами.

Несколько слов о переговорах с Турцией.

О существе этих переговоров пишут за границей всякую небылицу. Одни утверждают, что СССР будто бы требовал передачи районов Ардагана и Карса. Скажем от себя, что это—сплошной вымысел и ложь. Другие утверждают, что СССР требовал будто бы изменения международной конвенции, заключенной в Монтре, и преимущественных прав для СССР в вопросе о проливах. Это—тоже вымысел и ложь. На самом деле речь шла о заключении двустороннего пакта взаимопомощи, ограниченного районами Черного моря и проливов. СССР считал, что заключение такого пакта не может побудить его к действиям, которые могли бы втянуть его в вооруженный конфликт с Германией, это — во-первых, и что СССР должен иметь гарантию, что ввиду угрозы войны Турция не пропустит военных кораблей нечерноморских держав через Босфор в Черное море, это — во-вторых. Турция отклонила обе эти оговорки СССР и тем сделала невозможным заключение пакта.

Советско - турецкие переговоры не привели к заключению пакта, но они помогли выяснить или, по крайней мере, прощупать ряд интересующих нас политических вопросов. В современной международной обстановке особенно важно знать истинное лицо и политику государств, отношения с которыми имеют серьезное значение. В политике Турции нам многое стало теперь гораздо яснее, как в результате московских переговоров, так и в результате последних внешне-политических актов турецкого правительства.

Как известно, правительство Турции предпочло связать свою судьбу с определенной группировкой европейских держав, участвующих в войне. Оно заключило пакт взаимопомощи с Англией и Францией, уже два месяца ведущими войну против Германии. Тем самым Турция окончательно отбросила осторожную политику нейтралитета и вступила в орбиту развертывающейся европейской войны. Этим весьма довольны как в Англии, так и во Франции, которые хотят побольше нейтральных стран вовлечь в свою сферу войны. Не пожалеет ли об этом Турция—гадать не будем **(оживление в зале).** Нам приходится лишь отметить эти новые моменты во внешней политике нашего соседа и внимательно следить за развитием событий.

Если Турция до известной степени теперь связала себе руки и склонилась к рискованной для нее поддержке одной из воюющих сторон, то, очевидно, турецкое правительство сознает ответственность, которую оно этим взяло на себя. Но это не та внешняя политика, которой следует Советский Союз и благодаря которой Советский Союз уже обеспечил немало внешне-политических успехов. Советский Союз предпочитает и впредь оставить себе руки свободными, последовательно проводить свою политику нейтралитета и не только не содействовать разжиганию войны, а содействовать укреплению имеющихся стремлений к восстановлению мира. Мы уверены в том, что политика мира, которую неуклонно проводит СССР, имеет и в дальнейшем лучшие перспективы. Эту политику мы будем проводить и в районе Черного моря с уверенностью, что полностью обеспечим должное ее проведение, как этого требуют интересы Советского Союза и дружественных ему государств **(аплодисменты).**

Теперь об отношениях с Японией.

За последнее время в советско-японских отношениях имеется известное улучшение. Это улучшение наметилось со времени недавнего московского соглашения, в результате которого был ликвидирован известный конфликт на монголо-манчжурской границе.

В течение ряда месяцев, точнее говоря, в течение мая, июня, июля, августа и до середины сентября, в Номанханском районе, примыкающем к монголо-манчжурской границе, происходили военные действия с участием японо-манчжурских и советско-монгольских войск. В боевых действиях за этот период участвовали все роды оружия, включая авиацию и тяжелую артиллерию, а бои иногда принимали весьма кровопролитный характер. Никому ненужный конфликт вызвал немалые жертвы на нашей стороне, но эти жертвы были в несколько раз больше на японо-манчжурской стороне. Наконец, Япония обратилась к нам с предложением ликвидировать конфликт, и мы охотно пошли навстречу японскому правительству.

Как известно, конфликт был вызван стремлением Японии присвоить часть территории Монгольской Народной Республики и этим путем насильственно изменить в свою пользу монголо-манчжурскую границу. Такой односторонний метод должен был встретить решительный отпор и показал еще раз свою полную несостоятельность, когда дело касается Советского Союза или его союзников. Если на злополучном примере Польши было недавно продемонстрировано, как дешево иной раз стоят пакты взаимопомощи, подписанные некоторыми великими державами Европы **(смех)**, то на монголо-манчжурской границе было продемонстрировано совсем другое. Здесь было продемонстрировано значение пактов взаимопомощи, под которыми стоит подпись Советского Союза. **(Бурные, долго не смолкающие аплодисменты).**

Что касается указанного конфликта, то в результате советско-японского соглашения, заключенного 15 сентября в Москве, он был ликвидирован и мир был полностью восстановлен на монголо-манчжурской границе. Тем самым был сделан первый шаг к улучшению советско-японских отношений.

На очереди стоит образование смешанной пограничной комиссии из представителей советско-монгольской и японо-манчжурской сторон. Этой комиссии предстоит рассмотреть некоторые спорные пограничные вопросы. Можно не сомневаться, что если добрая воля будет проявлена не только с нашей стороны, то метод делового рассмотрения пограничных вопросов даст положительные результаты.

Кроме того, выяснилась возможность приступить к переговорам по вопросам советско-японской торговли. Нельзя не признать, что развитие советско-японского товарооборота соответствует интересам обоих государств.

Таким образом, мы имеем основания говорить о наметившемся улучшении наших отношений с Японией. Сейчас трудно судить, в какой мере можно рассчитывать на быстрое развитие этой тенденции. Нам еще не удалось выяснить, насколько серьезно подготовлена почва для этого в японских кругах. Со своей стороны должен сказать, что мы положительно относимся к этого рода японским предложениям, подходя к ним с точки зрения основной нашей политической позиции и заботы об интересах мира.

Наконец, несколько слов о военной контрабанде и о вывозе оружия из нейтральных стран в воюющие страны.

На-днях была опубликована нота Советского Правительства в ответ на ноты Англии от 6 и 11 сентября. В нашей ноте изложена точка зрения СССР на вопросы военной контрабанды и указано, что Советское Правительство не может причислить к военной контрабанде продукты питания, топливо для мирного населения и предметы одежды, что запретить ввоз предметов массового потребления — значит обречь детей, женщин, стариков, больных на бедствия и голодную смерть. Советское Правительство указывает в ноте, что такие вопросы не могут быть предметом одностороннего решения, как сделала это Англия, а должны быть решены с общего согласия держав. Мы рассчитываем, что нейтральные страны, а также общественное мнение Англии и Франции признают правильность нашей позиции и примут меры к тому, чтобы война между армиями воюющих стран не была превращена в войну против детей, женщин, стариков, больных. Во всяком случае наша страна, как страна нейтральная, не заинтересованная в разжигании войны, примет все меры к тому, чтобы сделать войну менее разрушительной, ослабить ее и ускорить ее окончание в интересах мира.

С точки зрения такой перспективы решение американского правительства об отмене запрета (эмбарго) на вывоз оружия в воюющие страны вызывает законные сомнения. Едва ли может быть сомнение, что это решение будет иметь своим результатом не ослабление войны и не приближение конца войны, а наоборот—усиление, обострение и затяжку войны. Конечно, такое решение может обеспечить высокие барыши для американской военной промышленности. Но вот вопрос: может ли это обстоятельство служить оправданием отмены эмбарго на вывоз оружия из Америки? Ясно, что не может.

Такова международная обстановка в настоящее время.

Таковы основы внешней политики Советского Союза. **(Бурные, долго не смолкающие аплодисменты, переходящие в овацию. Все депутаты встают).**

ИНФОРМАЦИОННОЕ СООБЩЕНИЕ

О СОВМЕСТНОМ ЗАСЕДАНИИ СОВЕТА СОЮЗА И СОВЕТА НАЦИОНАЛЬНОСТЕЙ 31 ОКТЯБРЯ 1939 ГОДА

31 октября, в 7 часов 30 минут вечера, в зале заседаний Верховного Совета СССР, в Кремле, состоялось открытие Внеочередной Пятой Сессии Верховного Совета СССР 1-го созыва.

Председательствует—председатель Совета Союза депутат **Андреев А. А.**

Перед открытием Сессии по предложению товарища **Андреева А. А.** Верховный Совет СССР почтил вставанием память наших воинов, павших на территории Польши при освобождении народов Западной Украины и Западной Белоруссии от рабства капитализма.

Затем товарищ **Андреев** об'являет Внеочередную Пятую Сессию Верховного Совета СССР открытой и оглашает перечень вопросов, внесенных на рассмотрение Верховного Совета СССР.

Товарищ **Андреев А. А.** сообщает о том, что в Москву прибыли и присутствуют на Сессии Верховного Совета СССР Полномочные Комиссии Народных Собраний Западной Украины и Западной Белоруссии. От лица депутатов Верховного Совета СССР тов. Андреев, под бурные аплодисменты и возгласы «ура», приветствует членов Полномочных Комиссий Народных Собраний Западной Украины и Западной Белоруссии и в их лице—братские народы Западной Украины и Западной Белоруссии, освобожденные от гнета польских панов и капиталистов нашей доблестной Красной Армией.

Депутат **Бакрадзе В. М.** предлагает включить внесенные на рассмотрение Верховного Совета СССР вопросы в порядок дня Внеочередной Пятой Сессии Верховного Совета СССР

Раздельным голосованием по палатам Верховный Совет СССР единогласно утверждает следующий порядок дня:

1. О внешней политике правительства Союза Советских Социалистических Республик.

2. Заявление Полномочной Комиссии Народного Собрания Западной Украины.

3. Заявление Полномочной Комиссии Народного Собрания Западной Белоруссии.

По предложению депутата **Бурмистенко М. А.** Верховный Совет СССР, раздельным голосованием по палатам, принимает постановление—все вопросы принятого порядка дня Внеочередной Пятой Сессии Верховного Совета СССР заслушать и обсудить на совместных заседаниях Совета Союза и Совета Национальностей.

После этого Верховный Совет СССР переходит к рассмотрению пункта первого порядка дня Сессии.

С докладом о внешней политике правительства выступил встреченный продолжительной, бурной овацией Председатель Совета Народных Комиссаров СССР и Народный Комиссар Иностранных Дел товарищ **Молотов В. М.**

По окончании доклада тов. Молотова депутат **Кузнецов А. А.** вносит предложение: в виду исчерпывающей ясности и последовательности внешней политики правительства СССР—прений по докладу Председателя Совета Народных Комиссаров СССР и Народного Комиссара Иностранных Дел тов. Молотова не открывать. Верховный Совет СССР единогласно принимает это предложение.

Затем по предложению депутата **Кузнецова** Верховный Совет СССР, раздельным голосованием по палатам, единогласно принимает следующее постановление:

«Верховный Совет Союза Советских Социалистических Республик, заслушав доклад Председателя Совета Народных Комиссаров СССР и Народного Комиссара Иностранных Дел тов. **Молотова** Вячеслава Михайловича о внешней политике правительства, **постановляет:** одобрить внешнюю политику правительства».

На этом первое совместное заседание Совета Союза и Совета Национальностей закрывается.

Внеочередная Пятая Сессия Верховного Совета СССР 1-го созыва

ДНЕВНИК ЗАСЕДАНИЯ 31 ОКТЯБРЯ

Большой Кремлевский дворец залит светом. Еще нет и 6 часов вечера, а в кулуарах дворца и в зале заседаний Верховного Совета СССР уже царит оживление. Сюда собираются депутаты Совета Союза и Совета Национальностей, с'ехавшиеся со всех концов страны на Внеочередную Пятую Сессию Верховного Совета СССР.

Скоро 7 часов. В зал входят многочисленные группы людей, многие в национальных костюмах. Сразу видно, что они впервые переступили порог зала заседаний Верховного Совета СССР. Все ново для них здесь. Взволнованно осматривают они величественный зал, обращают восторженные взоры к монументальной статуе Ленина, которая высится над трибуной. Это— полномочные представители народов Западной Украины и Западной Белоруссии, прибывшие по поручению Народных Собраний в Москву. Они занимают места рядом с депутатами Верховного Совета СССР от Украинской и Белорусской Советских Социалистических Республик. Радостно встречаются единокровные братья, крепко жмут руки друг другу. В этих рукопожатиях выражается братская дружба народов Западной Украины и Западной Белоруссии с народами великого Советского Союза.

За столом президиума появляются председатель Совета Союза депутат А. А. Андреев, председатель Совета Национальностей депутат Н. М. Шверник, их заместители депутаты Т. Д. Лысенко и Ч. Асланова, а в ложах—товарищи И. В. Сталин, В. М. Молотов, К. Е. Ворошилов, Л. М. Каганович, М. И. Калинин, А. И. Микоян, А. А. Жданов, Н. С. Хрущев, Л. П. Берия, Г. М. Маленков, М. Ф. Шкирятов, Н. А. Булганин, А. Я. Вышинский, А. Ф. Горкин, С. М. Буденный, члены Президиума Верховного Совета СССР и народные комиссары.

В едином восторженном порыве поднимаются депутаты и гости со своих мест. Взоры полные любви обращены к великому вождю народов товарищу Сталину. Бурными, продолжительными аплодисментами, переходящими в овацию, присутствующие приветствуют товарища Сталина и его соратников. Раздаются на языках народов СССР возгласы: «Да здравствует великий Сталин!», «Привет товарищу Сталину!». С огромным под'емом и воодушевлением приветствуют товарища Сталина посланцы народов Западной Украины и Западной Белоруссии.

Тов. **А. А. Андреев** предлагает почтить вставанием память доблестных воинов Рабоче-Крестьянской Красной Армии, павших на территории бывшей Польши при освобождении Западной Украины и Западной Белоруссии от гнета польских помещиков и капиталистов.

Все встают. В глубоком молчании присутствующие склоняют головы, чтя память героев, отдавших свою жизнь за счастье своих единокровных братьев—украинцев и белоруссов.

Бурными рукоплесканиями встречают депутаты и гости сообщение тов. Андреева о том, что Полномочные Комиссии Народных Собраний Западной Украины и Западной Белоруссии сегодня прибыли в Москву и присутствуют на настоящем заседании Верховного Совета СССР.

— Разрешите приветствовать, — говорит тов. Андреев,—наших товарищей, полномочных представителей от Народных Собраний Западной Украины и Западной Белоруссии, а в их лице приветствовать братские народы Западной Украины и Западной Белоруссии, освобожденные от гнета польских помещиков и капиталистов нашей доблестной Красной Армией.

Аплодисменты раздаются с новой силой. Гремит «ура».

Депутат **В. М. Бакрадзе** предлагает включить в порядок дня внесенные на рассмотрение Сессии вопросы. Депутат **М. А. Бурмистенко** вносит предложение рассмотреть эти вопросы на совместных заседаниях Совета Союза и Совета Национальностей. Раздельным голосованием по палатам Верховный Совет СССР принимает единогласно оба эти предложения.

Слово по первому вопросу порядка дня—о внешней политике правительства Союза Советских Социалистических Республик — предоставляется Председателю Совета Народных Комиссаров СССР и Народному Комиссару Иностранных Дел товарищу **В. М. Молотову.**

Бурной продолжительной овацией сопровождается появление товарища В. М. Молотова на трибуне. Депутаты и гости горячо приветствуют любимого главу Советского Правительства и Народного Комиссара Иностранных Дел, верного соратника великого Сталина. Раздаются возгласы приветствий: «Да здравствует товарищ Молотов!», «Да здравствует сталинская политика мира!».

С исключительным, ни на минуту не ослабевающим вниманием слушали присутствующие доклад товарища Молотова, такой же ясный и четкий, как ясна и четка внешняя политика правительства Советского Союза.

Доклад, продолжавшийся полтора часа, неоднократно прерывался бурными, продолжительными аплодисментами. В этой дружной овации депутаты и гости выражали свою беспредельную любовь к партии Ленина—Сталина, к великому Сталину, к Советскому Правительству, к родной Рабоче-Крестьянской Красной Армии.

Когда товарищ Молотов закончил доклад, снова возникла громовая овация.

После доклада товарища Молотова выступает депутат **А. А. Кузнецов.**

— С момента созыва внеочередной Четвертой Сессии Верховного Совета СССР,—говорит тов. Кузнецов,—прошло два месяца. В течение этого времени внешняя политика нашего Советского Правительства была настоящим триумфом. Предпринятые Советским Правительством шаги к укреплению безопасности Советского Союза, оказание помощи братским народам Западной Украины и Западной Белоруссии, заключенный договор о дружбе и границе между СССР и Германией, пакты о взаимопомощи между СССР и Эстонией, СССР и Латвией, СССР и Литвой одобряются всем советским народом и всеми друзьями мира во всем мире.

— Мудрая внешняя политика советского государства,—заявляет депутат Кузнецов,—одержала победы потому, что ее вдохновляет и направляет наша славная большевистская партия, наш вождь и учитель товарищ Сталин.

Все депутаты в едином порыве встают, сопровождая слова оратора бурной овацией. Овация возрастает с новой силой, когда в зале раздались возгласы в честь товарища Сталина, Советского Правительства и его главы товарища Молотова.

— Благодаря заключенному договору о ненападении между СССР и Германией,—продолжает свою речь депутат Кузнецов,—мы укрепили позиции мира и ослабили позиции поджигателей войны. Наша внешняя политика разоблачила зачинщиков империалистической войны, которым очень хотелось в своих корыстных интересах столкнуть лбами Советский Союз и Германию.

Огромным патриотическим под'емом встретили трудящиеся нашей страны мероприятия правительства по освобождению народов Западной Украины и Западной Белоруссии. Красная Армия с честью выполнила задание правительства.

— Честь и слава нашей доблестной Рабоче-Крестьянской Красной Армии! — восклицает депутат Кузнецов.

В зале с новой силой вспыхивают бурные аплодисменты в честь непобедимой армии страны социализма и ее славного руководителя —товарища Ворошилова.

— Заключение пактов о взаимопомощи между СССР и Эстонией, СССР и Латвией, СССР и Литвой обеспечивает надежную оборону, как Советского Союза, так и самих прибалтийских стран. Эти договоры служат действительному укреплению дела мира. Тем более непонятным становится поведение правящих кругов Финляндии, которые до сих пор тормозят заключение договора между СССР и Финляндией.

Далее товарищ Кузнецов отмечает ту работу, которую проявляют наша партия, наше правительство, лично товарищ Сталин в отношении укрепления безопасности колыбели социалистической революции — города Ленинграда. Оратор передает правительству, товарищу Молотову, Центральному Комитету большевистской партии, товарищу Сталину глубокую благодарность ленинградцев.

Ввиду исчерпывающей ясности и последовательности внешней политики Советского Правительства, тов. Кузнецов предлагает прения по докладу Председателя Совета Народных Комиссаров СССР и Народного Комиссара Иностранных Дел товарища Молотова не открывать.

Совместным голосованием обеих палат Сессия выносит решение прений по докладу товарища Молотова не открывать.

Председательствующий — депутат Андреев А. А. ставит на раздельное голосование по палатам текст постановления Верховного Совета СССР по докладу товарища Молотова, предложенный депутатом Кузнецовым.

Раздельным голосованием по палатам единогласно принимается следующее постановление:

«Верховный Совет Союза Советских Социалистических Республик, заслушав доклад Председателя Совета Народных Комиссаров СССР и Народного Комиссара Иностранных Дел тов. **Молотова** Вячеслава Михайловича о внешней политике правительства, **постановляет:**

Одобрить внешнюю политику правительства».

На этом первое заседание Внеочередной Пятой Сессии Верховного Совета СССР закрывается. (ТАСС).

ИНФОРМАЦИОННОЕ СООБЩЕНИЕ

О СОВМЕСТНОМ ЗАСЕДАНИИ СОВЕТА СОЮЗА И СОВЕТА НАЦИОНАЛЬНОСТЕЙ 1 ноября 1939 года

Вчера, 1 ноября, в 6 часов вечера, в зале заседаний Верховного Совета СССР, в Кремле, состоялось второе совместное заседание Совета Союза и Совета Национальностей.

Председательствует — Председатель Совета Союза депутат **Андреев А. А.**

В порядке дня — заявление полномочной комиссии Народного Собрания Западной Украины.

В зал входят члены полномочной комиссии Народного Собрания Западной Украины и занимают место у трибуны. Депутаты и гости встречают их продолжительной овацией.

Слово для заявления от имени полномочной комиссии Народного Собрания Западной Украины предоставляется члену комиссии тов. **Панчишину М. И.**

По окончании выступления тов. Панчишина члены полномочной комиссии, по приглашению председательствующего тов. **Андреева А .А.**, занимают места среди депутатов Верховного Совета СССР.

Верховный Совет СССР переходит к обсуждению заявления полномочной комиссии Народного Собрания Западной Украины.

С речами выступили: член полномочной комиссии Народного Собрания Западной Украины т. **Кравчук И. Ю.**, депутат **Богомолец А. А.** (Киевский - Кагановичский округ, УССР), члены полномочной комиссии Народного Собрания Западной Украины тт. **Студинский К. О.** и **Кузьминская Е. С.**, депутат **Корнейчук А. Е.** (Звенигородский округ, Киевская область, УССР) и члены полномочной комиссии Народного Собрания Западной Украины т. **Гаврищук Г. В.** и т. **Ефимчук-Дьячук У. В.**

Затем выступил Заместитель Председателя Совета Народных Комиссаров СССР тов. **Вышинский А. Я.** От имени Правительства СССР тов. Вышинский вносит на утверждение Верховного Совета СССР проект закона «О включении Западной Украины в состав Союза Советских Социалистических Республик с воссоединением ее с Украинской Советской Социалистической Республикой».

Раздельным голосованием по палатам Верховный Совет СССР единогласно утверждает «Закон о включении Западной Украины в состав Союза Советских Социалистических Республик с воссоединением ее с Украинской Советской Социалистической Республикой»:

«Верховный Совет Союза Советских Социалистических Республик, заслушав заявление полномочной комиссии Народного Собрания Западной Украины, постановляет:

1. Удовлетворить просьбу Народного Собрания Западной Украины и включить Западную Украину в состав Союза Советских Социалистических Республик с воссоединением ее с Украинской Советской Социалистической Республикой.

2. Поручить Президиуму Верховного Совета назначить день выборов депутатов в Верховный Совет СССР от Западной Украины.

3. Предложить Верховному Совету УССР принять Западную Украину в состав Украинской Советской Социалистической Республики.

4. Просить Верховный Совет УССР представить на рассмотрение Верховного Совета СССР проект разграничения районов и областей между Украинской Советской Социалистической Республикой и Белорусской Советской Социалистической Республикой».

На этом второе совместное заседание Совета Союза и Совета Национальностей закрывается.

Народное Собрание Западной Белоруссии — товарищу СТАЛИНУ

В дни великого торжества раскрепощения народов Западной Белоруссии мы, депутаты Народного Собрания, от имени всех трудящихся Западной Белоруссии шлем вам, наш родной, бесконечно любимый товарищ Сталин, наш пламенный привет!

Дорогой Иосиф Виссарионович! Мы безгранично благодарны вам и всему великому народу страны Советов за оказанную нам помощь.

Никогда народ Западной Белоруссии не забудет о тех исторических днях, когда созданная и вдохновленная вами, товарищ Сталин, могучая Рабоче-Крестьянская Красная Армия навсегда освободила города и села Западной Белоруссии и Западной Украины от ига польских помещиков и капиталистов.

Долгое время стонал наш край под гнетом польских панов. Кучка грабителей—помещиков и капиталистов—беспощадно грабила трудящиеся массы, разжигала национальную вражду.

Земельный голод, безработица, обнищание масс, бесправие и национальное угнетение, забитость и болезни—такова была участь трудящихся масс Западной Белоруссии при господстве польских капиталистов и помещиков.

Мы страдали долгие годы, но мы были всегда уверены, что великий Сталин и весь 170-миллионный советский народ не забудут нас и что скоро настанет час, когда и мы, народы Западной Белоруссии, заживем счастливо и радостно в дружной семье всех народов великого и могучего Союза Советских Социалистических Республик.

Только ваша отцовская забота, родной наш товарищ Сталин, спасла народ Западной Белоруссии от дикого произвола и обеспечила нам путь избавления от нищеты и разорения. Никогда города и села Западной Белоруссии не жили такой яркой, полнокровной жизнью, как в эти торжественные дни.

Сердце освобожденного народа Западной Белоруссии полно беспредельной любви и преданности вам, наш родной отец и учитель.

Выражая волю всех трудящихся, всего освобожденного народа Западной Белоруссии, мы, депутаты Народного Собрания, с величайшей радостью и единодушно голосовали за советскую власть, за вхождение в Союз Советских Социалистических Республик.

Принимая эти решения, мы исходили из непоколебимого убеждения, что только советская власть, только неразрывное единство с великой семьей народов Советского Союза обеспечат нам радостную и счастливую жизнь.

Под ярким солнцем Сталинской Конституции трудящиеся Западной Белоруссии заживут новой, свободной и счастливой жизнью.

Под великим знаменем партии Ленина—Сталина мы вместе с народами советской страны пойдем к сияющим вершинам коммунизма.

Да здравствует сталинское созвездие братских Советских Социалистических Республик!

Да здравствует великая дружба народов!

Да здравствует наша освободительница — непобедимая Рабоче-Крестьянская Красная Армия!

Да здравствует великий вождь, друг и учитель трудящихся всего мира родной Сталин!

ДЕКЛАРАЦИЯ

Народного Собрания Западной Белоруссии о вхождении Западной Белоруссии в состав Белорусской Советской Социалистической Республики

Принята единогласно на заседании 29 октября 1939 г.

В тяжелый час, грозивший разорением и истреблением нашему народу, великий Советский Союз взял под свою защиту жизнь и имущество населения Западной Белоруссии.

С помощью непобедимой Рабоче-Крестьянской Красной Армии народы Западной Белоруссии освободились от господства помещиков и капиталистов. Навсегда миновали черные годы унижения белорусского народа под игом польских панов, попиравших элементарные права и национальное достоинство белорусского народа.

Трудящиеся Западной Белоруссии всегда считали себя связанными неразрывными, кровными узами со своими братьями, построившими Советскую социалистическую Белоруссию.

Трудящиеся Западной Белоруссии решительно требуют воссоединения доныне расчлененных двух частей единого белорусского народа, единой белорусской земли.

Считая волю белорусского народа высшим законом, Белорусское Народное Собрание постановляет:

Просить Верховный Совет Союза Советских Социалистических Республик и Верховный Совет Белорусской Советской Социалистической Республики принять Западную Белоруссию в состав Советского Союза и Белорусской Советской Социалистической Республики, воссоединить белорусский народ в единое государство и положить тем самым конец разобщению белорусского народа.

Только в составе Белорусской Советской Социалистической Республики народ Западной Белоруссии сумеет залечить глубокие раны, нанесенные ему долгими годами порабощения, и с помощью великого Советского Союза поднять и преобразовать хозяйство, развить свою народную культуру, достойную свободного народа, и обеспечить расцвет благосостояния всех трудящихся Западной Белоруссии.

Да здравствует Белорусская Советская Социалистическая Республика!

Да здравствует наша могучая родина — великий Союз Советских Социалистических Республик!

ДЕКЛАРАЦИЯ

Народного Собрания Западной Белоруссии о конфискации помещичьих земель

Принята единогласно на заседании 30 октября 1939 г.

Трудящиеся Западной Белоруссии при помощи великого советского народа добились своего освобождения и навсегда избавились от господства помещиков и капиталистов. Созданные по инициативе крестьян-бедняков, середняков крестьянские комитеты возглавили борьбу крестьян за захват помещичьих земель, земель монастырей и крупных государственных чиновников и передачу их в пользование трудовых крестьян.

Уничтожение помещичьего землевладения и ликвидация на этой основе безземелья и малоземелья широчайших масс крестьянства означает, что крестьянскому голоду и нищете, этим постоянным спутникам политического и экономического господства помещиков и капиталистов, положен конец.

Белорусское Народное Собрание, руководствуясь кровными интересами трудовых крестьян и выражая волю всех трудящихся масс, провозглашает на территории Западной Белоруссии конфискацию без всякого выкупа помещичьих земель, земель монастырей, земель крупных государственных чиновников со всем их живым и мертвым инвентарем и усадебными постройками.

Отныне вся земля Западной Белоруссии с ее недрами, а также леса и воды об'являются общенародным достоянием, т. е. государственной собственностью.

Белорусское Народное Собрание утверждает проведенное крестьянскими комитетами отобрание помещичьих земель и передачу их в пользование трудовых крестьян.

Белорусское Народное Собрание призывает трудовое крестьянство к строжайшей охране бывших помещичьих имений, построек, инвентаря и лесов, являющихся ныне собственностью народа, от порчи и расхищений.

Помещичьей землей и имуществом могут распоряжаться только крестьянские комитеты.

Землей должен пользоваться только тот, кто трудится на ней, кто сам обрабатывает землю.

Да здравствует трудовой народ Западной Белоруссии, единственный законный хозяин всей земли!

Да здравствует союз рабочих и крестьян!

ДЕКЛАРАЦИЯ

Народного Собрания Западной Белоруссии о национализации банков и крупной промышленности

Принята единогласно на заседании 30 октября 1939 г.

Освобожденный от власти помещиков и капиталистов народ Западной Белоруссии на своих митингах и собраниях поставил вопрос о необходимости национализации банков и крупных предприятий.

Банки в руках польских магнатов, помещиков и капиталистов служили для того, чтобы укреплять господство эксплоататоров, давать им наживаться за счет труда рабочих и крестьян. Они помогали перекачивать народные средства в карманы капиталистов, помещиков и спекулянтов.

Фабриканты и заводчики бесчеловечно эксплоатировали рабочих, разоряли ремесленников, выкачивали за бесценок сырье у крестьян Западной Белоруссии. Наживая огромные богатства, фабриканты и заводчики держали в кабале и нищете рабочий класс. Безработица и связанные с ней необеспеченность и неуверенность в завтрашнем дне являлись постоянным уделом рабочих Западной Белоруссии.

В целях уничтожения эксплоатации человека человеком и лишения паразитов—фабрикантов, заводчиков и банкиров их власти над трудовым народом, Белорусское Народное Собрание провозглашает национализацию банков и крупной промышленности на территории Западной Белоруссии.

Отныне банки с их ценностями, все крупные промышленные предприятия, рудники и железные дороги об'являются всенародным достоянием, т. е. государственной собственностью.

Отныне трудящиеся Западной Белоруссии получают в свои руки могучее средство своего экономического освобождения—банки и крупную промышленность. Тем самым созданы условия для под'ема народного хозяйства, который будет обеспечен свободным трудом рабочих, становящихся теперь хозяевами фабрик и заводов.

Белорусское Народное Собрание призывает всех рабочих и служащих к революционной дисциплине и самоотверженному труду в интересах окончательной победы нового строя.

Избранники освобожденного народа в Москве

Встреча на площади Киевского вокзала

Просторная площадь перед Киевским вокзалом Москвы приняла праздничный вид. Свыше 8.000 трудящихся столицы собрались здесь 31 октября для встречи полномочной комиссии Народного Собрания Западной Украины, делегированной для доклада правительству СССР о решениях Народного Собрания.

На перроне Киевского вокзала— секретарь МК и МГК ВКП(б) тов. А. С. Щербаков, секретарь Президиума Верховного Совета СССР тов. А. Ф. Горкин, председатель Московского Совета тов. В. П. Пронин, депутаты Верховного Совета СССР, Герои Советского Союза, представители общественных организаций.

Ровно в 10 часов к перрону подходит поезд. Под восторженные аплодисменты встречающих, из вагона выходят 63 депутата Народного Собрания Западной Украины—профессор Студинский, учитель Франко, кузнец Дуда, крестьянин Шкалубина и др. Вместе с ними в Москву прибыли секретарь ЦК КП(б)У тов. Н. С. Хрущев, секретарь ЦК КП(б)У тов. М. А. Бурмистенко, председатель Президиума Верховного Совета УССР тов. М. С. Гречуха, командарм 1-го ранга тов. С. К. Тимошенко.

Митинг, посвященный встрече представителей Народного Собрания Западной Украины, открывает секретарь МК и МГК ВКП(б) тов. А. С. Щербаков. С приветственной речью выступает слесарь-стахановец московского завода им. Горбунова тов. Н. И. Карцев.

На трибуне — депутат Народного Собрания Западной Украины крестьянин Ю. М. Шкалубина. Свою взволнованную речь он произносит на украинском языке.

По окончании митинга депутаты садятся в автобусы и направляются в гостиницы. (ТАСС).

Встреча на площади Белорусского вокзала

31 октября с утра Москву облетела весть: приезжает полномочная комиссия Народного Собрания Западной Белоруссии. Москвичи с нетерпением ждали встречи с представителями освобожденного братского народа.

Среди встречающих — секретарь Президиума Верховного Совета СССР тов. А. Ф. Горкин, председатель Моссовета тов. В. П. Пронин, секретарь МК ВКП(б) тов. Б. Н. Черноусов, секретари МГК ВКП(б), тт. Г. М. Попов и В. Е. Макаров. Пришли Герои Советского Союза тт. Папанин, Спирин, Гризодубова, Раскова, депутаты Верховного Совета СССР, представители общественных организаций столицы.

Привокзальная площадь от края до края полна народу. Собралось свыше 10 тысяч человек.

Ровно в 3 часа дня поезд подходит к дебаркадеру. Гремит «встречный марш». Встречающие устремляются к вагонам.

Вместе с полномочной комиссией в Москву прибыли секретарь ЦК КП(б) Белоруссии тов. П. К. Пономаренко и командарм 2-го ранга тов. М. П. Ковалев.

Под приветственные возгласы представители трудящихся Западной Белоруссии направляются к выходу. Впереди — крестьянин Гродненского уезда, депутат Народного Собрания Семен Петрович Белюци. Начальник почетного караула капитан т. Данилов отдает ему рапорт.

На привокзальной площади состоялся торжественный митинг. Открывает его председатель Моссовета тов. Пронин.

С приветственной речью от трудящихся Москвы выступила председатель Октябрьского райсовета тов. Полякова. В заключение с речью выступил депутат Народного Собрания Западной Белоруссии тов. Пестрак. (ТАСС).

200-тысячная демонстрация во Львове

ЛЬВОВ, 29 октября. (ТАСС). Львов выглядит торжественно, празднично и весело. Город пышно расцвел многочисленными знаменами, транспарантами, плакатами.

Сегодня необычайный праздник. Древний город, как и вся Западная Украина, стал по воле народа советским.

Против городского театра над трибуной огромный портрет вдохновителя освобождения народов Западной Украины — товарища Сталина.

На трибуне—товарищи Хрущев, Бурмистенко, члены военного совета украинского фронта, члены Львовского Временного Управления и др.

Вдоль улицы Легионов выстроились колонны доблестных воинов РККА.

Командующий украинским фронтом командарм 1-го ранга С. К. Тимошенко, приняв рапорт командующего парадом, здоровается с бойцами, командирами и политработниками частей Красной Армии и поднимается на трибуну. От имени Центрального Комитета КП(б)У и Совета Народных Комиссаров УССР он поздравляет народы Западной Украины с освобождением от ига польской шляхты. Его слова народ встречает аплодисментами, восторженными возгласами в честь товарища Сталина, в честь советского правительства и Красной Армии. Оркестр исполняет «Интернационал».

Тов. Тимошенко поздравляет красных бойцов с выполнением задания партии и правительства — освобождением единокровных братьев Западной Украины и Западной Белоруссии от панского ига.

Тов. Тимошенко обращается к трудящимся Западной Украины:

— Живите и работайте спокойно, ваш мирный труд охраняется нашей доблестной Красной Армией.

От имени рабочих Западной Украины братский привет и горячую благодарность Красной Армии передает рабочий железнодорожных мастерских Львова т. Головяк. Он провозглашает здравицу в честь вдохновителя освобождения Западной Украины и Западной Белоруссии — великого Сталина.

С приветственными речами выступили также т. Гаврищук — от крестьян Западной Украины и т. Франко — от интеллигенции города Львова.

С боевыми знаменами, церемониальным маршем подразделение за подразделением проходят мимо трибуны стальные колонны могучей Красной Армии.

С восторгом, с чувством гордости смотрят трудящиеся города на эту демонстрацию могучей техники Красной Армии.

Возгласы «Слава красным бойцам!», «Слава Маршалу Ворошилову!», «Великому Сталину — слава!» — сливаются с грохотом могучих танков.

Народ Западной Украины знает, что Красную Армию создали и выпестовали Ленин и Сталин, что вооружил ее весь советский народ. Он гордится ее могуществом.

Парад продолжается два часа.

Затем улица Легионов наполняется бурным потоком ликующего народа.

Трудящиеся советского Львова вышли на улицу, чтобы продемонстрировать свою силу, волю и готовность к борьбе за радостную, счастливую жизнь.

Над демонстрацией реют красные знамена, лозунги, портреты Маркса, Энгельса, Ленина, Сталина, членов Политбюро ЦК ВКП(б).

Первое слово горячей благодарности и трогательной любви свободные граждане обращают к тому, кто дал им счастье освобождения— к великому Сталину. Это дорогое имя у всех на устах.

— Да здравствует вдохновитель освобождения Западной Украины, наш дорогой Сталин!

— Привет великому Сталину!

Гордо несут демонстранты эти лозунги.

Это была яркая, могучая демонстрация трудящихся Львова.

Бесконечным потоком шли мимо трибуны колонны. В демонстрации приняло участие 200 тысяч человек.

ПРАЗДНИК АРМЯНСКОГО ИСКУССТВА

ЗАКЛЮЧИТЕЛЬНЫЙ КОНЦЕРТ ДЕКАДЫ ПРОШЕЛ С ОГРОМНЫМ УСПЕХОМ

На концерте присутствовали товарищи И. В. Сталин, В. М. Молотов, К. Е. Ворошилов, Л. М. Каганович, М. И. Калинин, А. И. Микоян, А. А. Андреев, А. А. Жданов, Н. М. Шверник, Л. П. Берия, Г. М. Маленков, М. Ф. Шкирятов, Г. М. Димитров, А. С. Щербаков.

Декада армянского искусства, которая закончилась 29 октября в Москве, прошла с исключительным успехом. Она явилась яркой демонстрацией расцвета национальной культуры. В подлинный праздник армянского искусства вылился заключительный концерт декады, состоявшийся 29 октября в государственном ордена Ленина Академическом Большом театре СССР.

Зрительный зал был переполнен. На концерте присутствовали депутаты Верховного Совета СССР и Верховного Совета РСФСР, члены ЦК ВКП(б), народные комиссары, чины дипломатического корпуса, Герои Советского Союза, видные деятели науки и техники, артисты, композиторы, музыканты, художники, писатели, критики, журналисты.

Разнообразная программа дала возможность москвичам всесторонне познакомиться с музыкальным, вокальным и хореографическим искусством армянского народа, с его талантливыми представителями, среди которых имеется немало выдающихся мастеров.

Заключительный концерт, как и все спектакли декады армянского искусства, прошел с огромным успехом. Присутствовавшие шумными, продолжительными рукоплесканиями приветствовали по окончании концерта всех участников декады.

На заключительном концерте присутствовали товарищи И. В. Сталин, В. М. Молотов, К. Е. Ворошилов, Л. М. Каганович, М. И. Калинин, А. И. Микоян, А. А. Андреев, А. А. Жданов, Н. М. Шверник, Л. П. Берия, Г. М. Маленков, М. Ф. Шкирятов, Г. М. Димитров, А. С. Щербаков. (ТАСС).

МАЛОЛИТРАЖКЕ—ОТЛИЧНОЕ КОМСОМОЛЬСКОЕ ШЕФСТВО

XVIII с'езд ВКП(б) поставил боевую задачу построить в нынешнем году завод малолитражных машин.

Почетное задание партии и правительства по строительству завода «КИМ», имеющего для страны огромное значение, взялся выполнять Ленинский комсомол, пославший на строительную площадку своих лучших питомцев. Комсомольские организации 92 заводов страны, участвующих в создании детища третьей Сталинской пятилетки, взяли шефство над изготовлением деталей для малолитражки.

В нашей области заводу «КИМ» поставляют оборудование и детали автозавод им. Молотова, «Красная Этна», завод фрезерных станков им. Кагановича и павловский завод автотракторных инструментов. Пять месяцев назад комсомольцы этих предприятий взяли шефство над выполнением ответственных заказов для завода «КИМ».

По-большевистски выполнила свои шефские обязательства комсомольская организация завода «Красная Этна» (секретарь комитета ВЛКСМ т. Ройтенберг). Еще в мае красноэтновцы вступили в соревнование на лучшее выполнение «кимовских» заказов. В цехах возникли стахановские молодежные бригады, показавшие образцы самоотверженного труда и творческой инициативы. Коллектив гвоздильного цеха первым сдал детали для малолитражки.

В дни предоктябрьского соревнования комсомольцы завода «Красная Этна» в своем письме, помещенном в «Ленинской Смене», обязались к великому празднику сдать «кимовцам» 413 наименований автонормалей, крепежей и автопружин.

Комсомольская организация, весь коллектив завода «Красная Этна» жили подготовкой этого большого подарка. Токарь т. Чистова освоила сложное производство шпильки для малолитражной машины. Комсорг инструментального цеха мастер тов. Васин показал замечательные образцы в изготовлении деталей. С большим успехом выполнил заказы автоматный цех.

Комитет комсомола и штаб по малолитражке наладили повседневный контроль за выполнением заказов: установили на ответственных участках комсомольские посты и сквозные бригады.

Вчера красноэтновцы выпустили все 413 наименований автонормалей, крепежей и автопружин. Более 350 автонормалей и крепежных изделий уже отправлены заводу «КИМ». Комсомольская организация «Красной Этны» под руководством партийной организации одержала в предоктябрьском соревновании большую победу.

К сожалению, комсомольцы завода «Красная Этна» по выполнению шефских обязательств составляют исключение. На остальных заводах области заказы «кимовцев» реализуются еще плохо.

Автозавод им. Молотова имеет решающее значение в подготовке выпуска малолитражных машин. Достаточно сказать, что автозаводцы будут изготовлять почти весь корпус малолитражки. Тем не менее коллективы отдельных цехов не прониклись сознанием ответственности за дело огромной важности. До сих пор совершенно неудовлетворительно строятся литейный и кузовной отделы, хотя это может повлечь за собой срыв выпуска деталей для малолитражки. Райком комсомола не обеспокоен угрожающе-медленным ходом строительства этих отделов. В октябре не выпустил для «кимовцев» ни одной детали цех мерительных инструментов.

Плохими шефами оказались комсомольцы станкозавода (секретарь комитета ВЛКСМ т. Козлов). Дирекция завода даже отказывалась заключить с «кимовцами» договор на поставку требуемых станков, а комитет комсомола считал это в порядке вещей.

До последних дней формально шефствовал над малолитражкой комитет ВЛКСМ павловского завода автотракторных инструментов.

Комсомольские организации автозавода им. Молотова, завода фрезерных станков и павловского завода обязаны коренным образом пересмотреть свое отношение к шефству над малолитражкой. Настойчивости и умению решать вопросы большой важности следует поучиться у комсомольцев «Красной Этны».

В конце этого года с конвейера завода «КИМ» сойдут первые сто малолитражных автомашин. Дело чести шефов отличным выполнением заказов помочь «кимовцам» справиться с государственной задачей—выпуском комсомольских машин.

ПАРАД В БЕЛОСТОКЕ

БЕЛОСТОК, 30 октября. (Спец. корр. ТАСС). Никогда в Белостоке не было столько радости и веселья, звонких песен и музыки, как в этот день. Сегодня трудящиеся города ознаменовали окончание работ Народного Собрания Западной Белоруссии мощной демонстрацией. Исторические решения Народного Собрания об установлении Советской власти и вхождении Западной Белоруссии в Советский Союз вызвали небывалое воодушевление широких масс трудящихся.

Люди живут незабываемыми впечатлениями этих замечательных дней. Народ ликует не только в Белостоке, но и во всех городах и селах Западной Белоруссии.

В 11 часов утра празднично убранные улицы заполнили колонны трудящихся. Демонстранты несут портреты родного Сталина, главы советского правительства товарища Молотова, Народного Комиссара Обороны Маршала Советского Союза товарища Ворошилова. На красных полотнищах написаны слова любви и привета народам Советского Союза, депутатам Народного Собрания Западной Белоруссии, выполнившим волю трудящихся.

Части Красной Армии выстроились на огромном поле у шоссе. Ровно в 1 час дня на трибуны поднимаются депутаты Народного Собрания Западной Белоруссии, секретари ЦК КП(б) Белоруссии товарищи Пономаренко, Малин, председатель Верховного Совета БССР тов. Грекова, председатель Совнаркома БССР тов. Киселев, председатель Президиума Верховного Совета Белорусской ССР тов. Наталевич, члены правительства Советской Белоруссии, представители рабочих, служащих и интеллигенции Белостока, гости, писатели и художники БССР. Над трибунами портреты Ленина, Сталина, членов Политбюро ЦК ВКП(б).

Начинается парад частей гарнизона. Первыми с винтовками наперевес проходят бесстрашные пехотинцы.

На минуту поле пустеет, затем рысью проносятся конные части. Победно развеваются знамена, овеянные славой в боях за освобождение единокровных братьев-белоруссов от кабалы помещиков и капиталистов.

Полтора часа продолжался парад.

За это время перед трибунами прошли конная артиллерия, мотомеханизированные части, броневики, танки, на башнях которых были написаны дорогие, близкие сердцу каждого трудящегося, имена: Сталин, Молотов, Ворошилов.

Парад вылился в мощную демонстрацию непобедимой силы, несокрушимого могущества нашей славной Рабоче-Крестьянской Красной Армии.

В демонстрации трудящихся Белостока приняло участие 70 тысяч человек

Западная Белоруссия. Личный состав Днепровской флотилии совместно с рабочими Пинского порта заняты ремонтом и приведением в порядок трофейного имущества, в первую очередь — боевых кораблей бывшей польской пинской флотилии. На снимке: краснофлотцы Днепровской флотилии ремонтируют башню трофейного монитора.

(Фото А. Межуева. Фотоклише ТАСС).

ЗА РУБЕЖОМ

Война в Западной Европе

ПАРИЖ, 30 октября. (ТАСС). Агентство Гавас передало следующее официальное сообщение о военных действиях: «Вечер 29 октября. День прошел спокойно на всех участках фронта».

«Утро 30 октября. Ночь прошла спокойно. Наши войска отбили несколько атак противника».

ЛОНДОН, 30 октября. (ТАСС). Агентство Рейтер сообщает, что с начала войны французские самолеты произвели свыше 250 дневных и 74 ночных разведывательных полетов. По сведениям агентства, до 20 октября французский военно-воздушный флот потерял 8 самолетов.

БЕРЛИН, 30 октября. (ТАСС). Германское информационное бюро передает следующее сообщение верховного командования германской армии: «На Западном фронте — без перемен».

ПАРИЖ, 31 октября. (ТАСС). В переданном сегодня агентством Гавас коммюнике о военных действиях сообщается, что ночь прошла спокойно по всему фронту.

Война на море

НЬЮ-ЙОРК, 31 октября. (ТАСС). Как сообщает агентство Ассошиэйтед пресс, вчера было потоплено три английских и один норвежский пароход. Таким образом с начала войны потоплено или затонуло, наткнувшись на мины, всего 102 парохода разных стран общим тоннажем около 411 тыс. тонн. В числе погибших пароходов: 56 английских и 30 нейтральных стран. Погибло 1850 человек.

ЛОНДОН, 31 октября. (ТАСС). Английское морское министерство сообщает, что вчера в южной части Доггер Банк (Северное море) английская флотилия эсминцев подверглась нападению двух германских бомбардировщиков.

Эсминцы никаких повреждений не получили.

Реорганизация итальянского кабинета

ЛОНДОН, 31 октября. (ТАСС). Как сообщает римский корреспондент агентства Рейтер, секретарь фашистской партии Стараче ушел в отставку и назначен на пост начальника штаба фашистской милиции. Маршал Грациани назначен начальником генерального штаба армии. Ушли в отставку 6 министров. Некоторые из них получили другие посты.

Прибытие советских войск в Латвию

Ст. ЗИЛУПЕ (Латвия), 30 октября. (ТАСС). Части Красной Армии прибыли вчера в дружественную Латвию и направились к установленным Советско-Латвийским договором базам.

Прибывшие части Красной Армии были встречены представителями полпредства СССР в Латвии во главе с полпредом т. Зотовым и представителями командования латвийской армии во главе с генералом Клинсоном.

Японская военщина продолжает бомбардировку мирных китайских городов. На снимке: на улице китайского города Чэнду после бомбардировки.

Военные действия в Китае

В Центральном Китае. В северо-западной части провинции Цзянси в районе Фынсиня между китайскими и японскими войсками произошел большой бой. Японцы потеряли около 700 человек убитыми и ранеными.

В очищенных от японцев районах северной части провинции Хунань китайцы продолжают собирать брошенное противником военное имущество. У горы Баолой найдено 15 комплектов полевых телефонов и большой запас военного имущества, брошенного третьим японским артиллерийским полком.

Согласно китайским сообщениям, за последние дни заметно возрастает деятельность китайских партизан вокруг Шанхая. Партизанские отряды, оперирующие вдоль шоссейных дорог южнее Шанхая, продвигаются к городу.

По сообщению газеты «Дамэйбао», 28 октября на Шанхай-Нанкинской железной дороге, недалеко от Уси, потерпел крушение японский воинский поезд от взрыва мины, заложенной партизанами под полотно железной дороги. 13 вагонов с японскими солдатами слетели под откос. Имеется много жертв.

В Северном Китае. В западной части провинции Шаньси китайские войска в результате беспрерывных атак на Сяннин (юго-восточнее Цзичжоу) вынудили японцев уйти из этого города. В районе Аньцзэ за последние дни происходят ожесточенные бои.

22 октября китайские партизаны взорвали японский воинский поезд на Лунхайской железной дороге.

В Южном Китае. В районе Цзянмыня (южнее Кантона) продолжаются бои.

АДРЕС РЕДАКЦИИ: г. Горький, Советская площадь, дом 2. Телефоны: отв. редактор—3-23-37 секретариат—3-26-50; отдел пропаганды, отдел крестьянской молодежи— 3-35-37 отдел рабочей молодежи, информации и иллюстрационный—3-04-57; отдел учащейся молодежи, военно-физкультурный и юнкоров и писем—3-04-09; отдел об'явлений 3-40-11
Условия подписки: на 1 месяц—1 р. 50 коп., на 3 мес.—4 р. 50 коп., на 6 мес.—9 р., на год—18 р.

Зам. ответственного редактора А. И. ЛИТВИН.
Издатель — издательство «Горьковская коммуна».

Уполномоченный облита № —В 17113 Тираж 20.000. Полиграф. гор. Горький.