ПРОЛЕТАРИИ ВСЕХ СТРАН, СОЕДИНЯЙТЕСЬ!

ЛЕНИНСКАЯ СМЕНА

2 февраля 1940 г. № 16 (2655) Орган Горьковского обкома и горкома ВЛКСМ Цена 10 коп.

МОЛОДЕЖЬ, НА ЛЫЖИ!

Лыжи хорошо известны жителям советской страны, страны с ее необ'ятными снежными просторами. Широкое распространение получил у нас лыжный спорт. В выходные дни тысячи людей самого различного возраста, самых разнообразных профессий в одиночку, группами, целыми семьями устремляются за город.

Лыжи—спорт для всех, он гармонически развивает все мышцы человека, укрепляет грудную клетку, вырабатывает выносливость, упорство, умение управлять своим телом, воспитывает предприимчивость и отвагу.

Лыжи—оборонный вид спорта. Каждый советский патриот, готовящийся к защите родины, должен упорно овладевать лыжами, уметь брать крутые склоны гор, трудные под'емы, итти днем и ночью, в морозы и пургу по равнине, в лесу и по пересеченной местности. История нашей доблестной Красной Армии знает немало славных подвигов, совершенных бойцами-лыжниками. Вспомним хотя бы легендарный поход в 1921 году группы красноармейцев, разбивших наголову белофиннов у Кимас-озера.

Советская молодежь показывает прекрасные примеры овладения лыжами. Многим памятен беспримерный поход на 8134 клм. командиров-дальневосточников из Бочкарево в Москву, переход девушек московского электрокомбината в Тобольск.

Наш город воспитал известных всей стране лыжников: Павла Орлова, братьев Михаила и Николая Жуковых, супругов Долоновых, Глассона, Белокрынкина, Лепехова, Шестакову, Григорьеву, Блаженову и других.

Зима текущего года принесла много огорчений любителям лыжного спорта. Долгое время стояли сильные морозы. Однако, они не помешали лыжникам продолжать тренировку. С успехом прошла традиционная лыжная эстафета имени В. П. Чкалова, соревнования сильнейших лыжников Советского Союза, закончившийся на днях розыгрыш областного лыжного первенства, в котором участвовало около 300 человек.

Но тысячи молодых и начинающих лыжников еще не испытали свои силы в массовых соревнованиях. На старт всесоюзного лыжного кросса профсоюзов, проходящего сейчас в нашем городе, выходит еще мало лыжников. Причина неудачного начала кросса заключается, прежде всего, в том, что спортивные общества не готовились к нему, не сумели организовать предварительную учебу и тренировку.

В новом комплексе ГТО лыжи занимают одно из ведущих мест. Сдающий норму на значок ГТО II ступени, проходя десятикилометровую дистанцию, должен часть пути пройти в противогазе, преодолеть изгородь высотою в один метр, метнуть гранату на 25 метров. В новый комплекс ГТО включены спуск с горы на лыжах и прыжки с трамплина. Все эти высокие требования заставляют каждого, сдающего нормы на значок ГТО I и II ступени, серьезно тренироваться, задолго до выхода на снег вести систематическую подготовительную работу.

Наши спортивные общества плохо пропагандируют новый комплекс ГТО. Только «Динамо», «Судостроитель» и «Крылья Советов» проводят по выходным дням массовые лыжные вылазки, систематически организуют прием норм на значок ГТО по лыжам. Небольшие улучшения можно отметить в работе спортивного общества «Торпедо», представители которого после многолетнего перерыва участвовали в областных лыжных соревнованиях.

Абсолютно ничего не сделано в городском совете «Спартака». Инструктора приняли лыжные нормы только у двух человек.

Мало интересуется массовой работой начальник спортивного отдела общества «Пищевик» т. Кузнецов. Он знает, что сдают нормы на фабрике «Красный Октябрь», на хлебозаводах, а кто и сколько сдает—ему неизвестно.

Наряду с неудовлетворительным развитием массового лыжного спорта, большие недостатки отмечаются и в работе с мастерами. Подавляющее большинство разрядников и мастеров, владеющих техникой лыжного спорта, умеющих совершать продолжительные походы, не умеют пользоваться компасом, картами, не знают основ военной топографии. Наши мастера должны чаще бывать в районах и колхозах области. В этом году областной комитет по делам физкультуры и спорта не сумел обеспечить выезд в районы ведущих лыжников. В районе побывали лишь отдельные мастера.

Основная причина отмеченных недостатков заключается в том, что руководители наших физкультурных организаций строят свою работу исключительно силами платного аппарата, не используют огромные кадры физкультурников, инструкторов-общественников.

Две недели назад исполнительный комитет Горьковского областного Совета депутатов трудящихся вынес развернутое решение о развитии лыжного спорта. Состояние этого вида спорта признано неудовлетворительным. Постановление обязывает все городские и районные Советы депутатов трудящихся серьезно заняться развитием лыжного спорта. Проявляя заботу о физкультурниках, исполнительный комитет Горьковского областного Совета депутатов трудящихся решил в текущем году построить большой лыжный трамплин и общегородскую лыжную базу.

Большие задачи возлагаются на физкультурные и комсомольские организации нашей области. Происходившее 31 января собрание городского физкультурно-комсомольского актива подвергло резкой критике работу городских и областных физкультурных организаций и наметило практические мероприятия по выполнению постановления исполкома, по выполнению лозунга, выдвигаемого самой жизнью,—молодежь, на лыжи!

Задача комсомольских организаций практическими делами помочь физкультурникам нашей орденоносной области воспитать мужественное поколение людей, способных грудью отстоять славные завоевания социализма.

Совместное коммюнике смешанной комиссии по уточнению границы между Монгольской Народной Республикой и Манчжоу-Го в районе недавнего конфликта

На шестнадцати заседаниях комиссии, происходивших с седьмого по двадцать пятого декабря 1939 года в городе Чите и с седьмого по тридцатое января 1940 года в городе Харбине, выяснилось, что точки зрения советско-монгольской и японо-манчжоугоской делегаций по вопросу уточнения границы полностью противоположны.

Поэтому, вследствие полной противоположности точек зрения сторон комиссия на последнем заседании тридцатого января текущего года, происходившем под председательством уполномоченного правительства Японии г. Кубота, решила свою работу прекратить.

Примечание ТАСС

Смешанная комиссия из представителей советско-монгольской и японо-манчжоугоской делегаций имела целью установить точную границу между Монгольской Народной Республикой и Манчжоу-Го в районе известного советско-японского конфликта летом 1939 года на основании соответствующих авторитетных официальных документов. Рассмотрению этих документов были посвящены заседания смешанной комиссии в Чите и Харбине в декабре 1939 года и январе с. г., ввиду того, что представленные японо-манчжоугоской стороной документы, имеющие целью обосновать пересмотр давно существующей и ранее никем не оспаривавшейся линии границы, оказались лишенными признаков авторитетных официальных документов, советско-монгольская делегация отказалась признать эти документы в качестве основы для уточнения границы. Ввиду отказа японо-манчжоугоской стороны признать представленные советско-монгольской стороной авторитетные официальные документы и ввиду того, что стороны остались при своих мнениях, смешанная комиссия раз'ехалась, не приняв общего согласованного решения.

БЛАГОДАРНОСТЬ

Приношу сердечную благодарность всем организациям, обществам, группам, учреждениям, лицам, приславшим приветствия и добрые пожелания в связи с моим шестидесятилетием.

И. СТАЛИН.

ТЕЛЕГРАММА тт. БАДИГИНА И ТРОФИМОВА

ЦК ВКП(б)—тов. Сталину
СНК СССР—тов. Молотову

Сегодня экипаж «Седова» вступил на родную землю. Наши сердца полны чувством радости и счастья, мы снова увидим наших близких, мы снова в кругу советских людей, мы находимся на священной земле родины, и первые наши слова горячего привета и самой глубокой благодарности обращены к нашему правительству, к нашей родной большевистской партии, к вам, дорогой Иосиф Виссарионович. Во все долгие дни ледового дрейфа мы неизменно чувствовали ваше внимание и заботу, работали спокойно и уверенно, зная, что за нами, за нашей работой следит наша могучая отчизна. Наши семьи были окружены такой же заботой. Дорогие Иосиф Виссарионович и Вячеслав Михайлович, разрешите нам от всего сердца, от всей души поблагодарить вас за все, что вы сделали для нас и для наших близких. Трудно выразить словами наше счастье. Мы будем горды и счастливы, если нам будет оказана честь еще раз доказать делом нашу бесконечную преданность и любовь к своей родине, к делу партии Ленина—Сталина.

По поручению экипажа «Седова»: БАДИГИН, ТРОФИМОВ.

Вручение орденов и медалей Союза ССР бойцам, командирам и политработникам Забайкальского военного округа

ЧИТА, 30 января. (ТАСС). Сегодня в Чите, в клубе им. Молотова состоялось торжественное вручение орденов и медалей Союза ССР группе бойцов, командиров и политработников Забайкальского военного округа.

Ордена и медали вручал заместитель Председателя Президиума Верховного Совета СССР тов. Н. Я. Наталевич.

От имени награжденных выступил военинженер третьего ранга орденоносец Борисов.

— Просим передать партии, правительству и лично товарищу Сталину,—говорит тов. Борисов,—нашу большую благодарность за высокую награду. Мы готовы всегда выполнить любое задание партии и правительства.

После вручения орденов и медалей Наталевич горячо поздравил бойцов, командиров и политработников с высокой наградой.

Газете „Смена"—20 лет

ЛЕНИНГРАД. (По телеграфу от нашего спец. корр.). Ленинградский комсомол отметил 20-летие первой комсомольской газеты Союза—«Смены». 30 января состоялось торжественное собрание комсомольского актива города, на котором с докладом выступил секретарь обкома ВЛКСМ т. Бучурин.

Юбиляр получил приветствия ЦК ВЛКСМ, экипажей ледоколов «Г. Седов» и «И. Сталин» и др.

Исполком Ленинградского горсовета депутатов трудящихся наградил почетными грамотами ряд работников редакции.

С большим под'емом собрание комсомольского актива послало приветствия товарищу Сталину и товарищу Жданову.

ОПЕРСВОДКА
штаба Ленинградского Военного Округа

В течение 30 января на фронте ничего существенного не произошло.

Наша авиация произвела ряд удачных атак по резервам и военным об'ектам противника.

Политуправление Красной Армии выпускает ряд плакатов и лозунгов, посвященных 22 годовщине Красной Армии. На снимке: репродукция с плаката работы художника С. Подобедова, выпускаемого Воениздатом Наркомата Обороны СССР.

Герои-седовцы в городе Ленина

ЛЕНИНГРАД, 1 февраля. (ТАСС). С нетерпением ожидали трудящиеся Ленинграда приезда славных героев-седовцев. Радиорепродукторы еще рано утром разнесли весть о приближении поезда с дорогими гостями к Ленинграду.

К 9 часам утра привокзальную площадь и широкий проспект 25 Октября заполнили десятки тысяч людей.

На перроне Московского вокзала собрались представители партийных и советских организаций, фабрик и заводов, Красной Армии, интеллигенции. Среди встречающих—секретари городского и областного комитетов ВКП(б) тт. Кузнецов, Смирнов, Маханов, Бумагин и Никитин, председатели исполнительных комитетов городского и областного Советов депутатов трудящихся тт. Попков и Соловьев, начальник управления НКВД по Ленинградской области т. Гоглидзе, депутаты Верховных Советов СССР и РСФСР и др.

В 9 часов 40 минут на перроне выстраивается почетный караул. Поезд медленно подходит к дебаркадеру. Седовцы выходят из вагона, встречаемые приветственными возгласами и криками «ура».

Начальник почетного караула отдает рапорт тт. Папанину и Бадигину.

Седовцы проходят к трибуне, установленной у вокзала.

Делегации фабрик, заводов и учреждений бурной овацией приветствуют победителей Арктики, гремят оркестры. Все новые и новые букеты живых цветов преподносят ленинградцы мужественным полярникам.

Председатель исполкома ленинградского городского Совета депутатов трудящихся тов. Попков открывает митинг.

— От имени трудящихся Ленинграда поздравляю героев экипажа легендарного ледокола «Седов» с благополучным возвращением на родину,—говорит тов. Попков.—Трудящиеся Ленинграда вместе со всем многомилионным советским народом приветствуют седовцев, как народных героев, достойных представителей сталинского племени.

Такие люди, как вы, товарищи седовцы, и тысячи подобных вам героев могли вырасти только в нашей стране, в стране торжествующего социализма, в стране, хозяином которой является сам советский народ. Таких людей, как вы, могли воспитать лишь Всесоюзная Коммунистическая Партия большевиков и ее мудрый вождь великий Сталин.

То, о чем только мечтали лучшие из лучших умов человечества, такие передовые ученые нашей великой страны, как Ломоносов и Менделеев, победоносно осуществило поколение советских героев Арктики.

В течение всех 812 дней дрейфа о вас думал, о вас отечески заботился величайший человек всех времен и народов—Иосиф Виссарионович Сталин. Это по его заданию стояли наготове ледоколы, оснащенные мощной советской техникой, чтобы в нужный момент оказать вам необходимую помощь.

И когда этот момент наступил, весь советский народ был твердо уверен, что флагманский ледокол «Иосиф Сталин» выполнит задание партии и правительства.

Радость и счастье наполняют сердца ленинградцев в этот торжественный час встречи с вами, родные седовцы.

Когда тов. Попков провозглашает здравицу в честь отважных полярников, прокатывается гром аплодисментов. Несутся приветствия в честь великого Сталина, в честь седовцев.

Седовцев приветствуют знатный строитель кораблей завода им. Орджоникидзе тов. Яцынов, и лейтенант т. Кубатко.

Слово предоставляется капитану ледокола «Г. Седов» К. С. Бадигину. Ленинградцы восторженно рукоплещут дорогому гостю—отважному мореплавателю.

— Разрешите мне от своего имени и от имени всех моих товарищей седовцев передать вам, дорогие товарищи ленинградцы, наш братский большевистский привет,—обращается тов. Бадигин к собравшимся,—в течение всего нашего дрейфа мы чувствовали повседневную дружескую заботу, какую оказывали нам вся советская страна, весь советский народ.

Седовская радиостанция каждый день приносила нам горячие слова привета и любви от наших соотечественников, от наших друзей. Трижды улостоилась она высокой чести—принимать посланные из Кремля приветствия товарища Сталина и товарища Молотова. Эта горячая забота о нас, простых советских людях, волновала и трогала, давала силы для дальнейшей борьбы, для побед. И теперь на большой советской земле мы воочию видим и ощущаем, как любит страна своих сынов, верных родине, своему народу, своей партии.

Во льдах и мраке полярной ночи нас встретил лучший корабль арктического флота, рейсом которого руководил тов. Папанин. В Заполярном шахтерском городе Баренцбурге, в Мурманске, на всем пути до славного города Ленина, на всех станциях и полустанках нас встречали советские патриоты словами теплой дружы и любви. Во всем этом мы видим чувства глубочайшей солидарности, крепчайшей монолитности советских людей. Наша страна—это единая нерушимая, непобедимая советская семья, передовой отряд трудящихся всех стран, который под водительством большевистской партии и гения человечества товарища Сталина одерживает все новые победы.

Наша советская семья крепка. Наша семья—оплот и надежда трудящихся всего мира. Наша коммунистическая семья светит всему миру, как яркая звезда надежды и счастливого будущего. Великий, мудрый отец наш товарищ Сталин спокойно и твердо велет нашу страну, нашу родину вперед и вперед.

Мы благодарим вас, товарищи ленинградцы, за теплую встречу. Мы благодарим нашу Родину за любовь, которой она нас встречала. Мы благодарим нашу партию за мудрость, которая помогла нам ясно смотреть вперед и победить.

Да здравствует наш родной отец, наш учитель, наш друг товарищ Сталин!

К микрофону подходит Герой Советского Союза И. Д. Папанин. Его встречают овацией.

— Мы счастливы тем, что партия, правительство и лично товарищ Сталин поручили нам вывести ледокольный пароход «Г. Седов» из льдов суровой Арктики,—говорит тов. Папанин,—Экипаж линейного ледокола «Иосиф Сталин» выполнил сталинское задание.

С огромной любовью и радостью трудящиеся нашей страны встречают своих доблестных сынов. Седовцы—олицетворение смелости, благородства и героизма советского народа. Советские люди, воодушевленные любовью к своей родине, глубоко преданные большевистской партии, своему вождю товарищу Сталину, совершают блестящие подвиги во славу отчизны.

Мы любим родину и для процветания ее отдадим все свои силы. Никогда, никому не удастся отнять наше счастье, нашу радостную жизнь.

К нашей стране, как к сияющему маяку, устремлены взоры трудящихся всех стран. По договору о взаимопомощи, заключенному между Советским Правительством и Народным Правительством Финляндии, могучая Красная Армия и Военно-Морской Флот оказывают помощь финскому народу в его борьбе за освобождение от гнета маннергеймовско-таннеровских белогвардейских банд. С помощью Красной Армии финский народ победоносно закончит эту борьбу.

Там, на фронте сыны советского народа показывают образцы героизма, отваги и самоотверженности. Их подвиги и подвиг седовцев имеют одну и ту же почву—это беспредельная любовь к своей родине, к своему народу.

История нашей страны полна славными подвигами. Иначе и не может быть. Народ, освобожденный от гнета капитализма, построивший социализм,—это героический народ. Его ведут от победы к победе партия большевиков и вождь народов товарищ Сталин.

Заканчивая свою речь, тов. Папанин восклицает:

— Да здравствует гениальный организатор большевистских побед наш горячо любимый Сталин!

Гремит овация в честь товарища Сталина. Звуки пролетарского гимна оглашают площадь.

Митинг окончен. Седовцы направляются к машинам. На проспекте их ожидают десятки тысяч ленинградцев. Народ восторженно приветствует своих героев, вписавших новую замечательную страницу в историю борьбы за освоение Арктики.

Областное совещание передовиков сельского хозяйства

ОБ ИТОГАХ 1939 СЕЛЬСКОХОЗЯЙСТВЕННОГО ГОДА И ЗАДАЧАХ НА 1940 ГОД

Доклад секретаря обкома ВКП(б) тов. Н. И. БЕЛКОВА *)

Товарищи! Прошло 10 лет с тех пор, как крестьянские массы нашей страны окончательно повернули от мелкого единоличного хозяйства к крупному, колхозному, социалистическому хозяйству.

Всесоюзная сельскохозяйственная выставка перед всем миром продемонстрировала невиданные успехи нашего социалистического сельского хозяйства, неисчерпаемые возможности, заложенные в колхозном строе, великие и увлекательные перспективы социалистического земледелия.

Ярким подтверждением замечательных побед социалистического сельского хозяйства являются успехи, достигнутые колхозным крестьянством Горьковской области под руководством партии Ленина—Сталина.

Теперь в колхозах области об'единено 94 проц. всех крестьянских хозяйств.

На колхозных полях у нас работает 4.900 тракторов, 914 комбайнов, 1.400 грузовых автомобилей, 2.100 сложных и полусложных молотилок.

Колхозники и колхозницы все выше и выше поднимают знамя социалистического соревнования и стахановского движения. Растут и ширятся ряды замечательных людей — передовиков сельского хозяйства.

В 1939 году наша область имела 2.800 участников Всесоюзной сельскохозяйственной выставки, из них 500 колхозов, 152 животноводческих фермы и 1.247 передовиков-колхозников, 56 колхозов и 19 животноводческих ферм награждены дипломами I-й и II-й ступени.

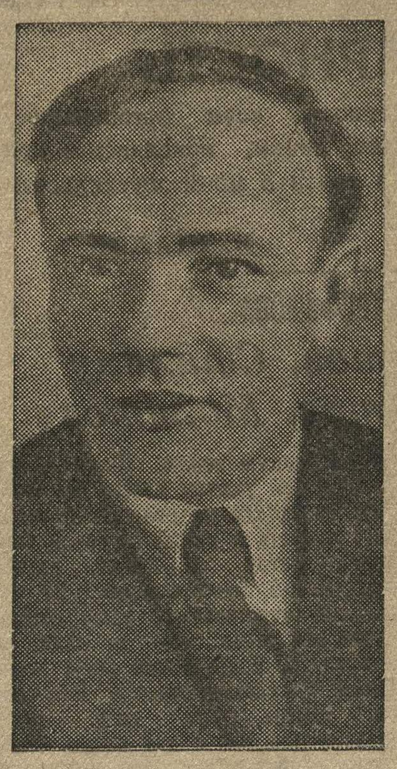

Итоги 1939 сельскохозяйственного года

После XVIII партийного с'езда прошел почти год упорной борьбы трудящихся нашей страны за реализацию исторических решений этого с'езда.

Многие районы, колхозы, звенья и тысячи колхозников нашей области ознаменовали истекший год новыми успехами в дальнейшем повышении урожайности земледелия и под'еме продуктивности общественного колхозного животноводства.

Такие районы, как Межевской, Ивановский, Чкаловский, Шарьинский, Городецкий, Пыщугский и другие, получили средний урожай зерна от 11,3 центн. до 14,2 центн. с га, урожай льна — 4—5,9 центн., урожай картофеля до 140 центн. с га.

В истекшем году область добилась прекрасного урожая льна.

Необходимо особо отметить успешную работу двух соревнующихся между собой районов — Чкаловского и Городецкого.

Эти районы в истекшем году со всей силой и убедительностью показали, каких результатов можно добиться, подняв широкие массы колхозников на соревнование за высокие урожаи и выполнение обязательств перед государством.

Прекрасных результатов в повышении урожайности добились в истекшем году многие колхозы области.

Колхоз «Свобода», Красно-Баковского района, получил средний урожай с гектара озимых по 19,2 центн., яровых - зерновых — по 13,3 цент., гороха по 11,6 центн., льноволокна—по 4—6 центн. и льносемян — по 6,8 центн. Этих успехов колхоз достиг не случайно. Весь посев он провел сортовыми семенами. Внес на каждый гектар навоза по 36 тонн и минеральных удобрений по 4,9 центн. Все озимые посевы здесь были подкормлены, а весной пробороновены.

Колхоз «Трудовик», Заветлужского района, получил средний урожай зерновых по 17,7 центнера с га. В этом колхозе на трудодень выдается по 4,5 кгр. зерновых, по 2,3 кгр. картофеля, по 4 кгр. грубых кормов.

Колхоз им. Калинина, Балахнинского района, получил средний урожай зерновых по 19,5 центн. с гектара.

Крупнейшее значение в борьбе за высокий и устойчивый урожай сыграли постоянные звенья внутри бригад.

В прошлом году было организовано свыше 18.000 постоянных звеньев, все они за небольшим исключением показали прекрасные образцы борьбы за высокий урожай.

Так, например, звено т. Жихарева из колхоза «Стремление», Балахнинского района, получило урожай озимой ржи по 32,45 центн. с гектара.

Звено т. Исаевой из колхоза «Большевик», Пильненского района, получило урожай яровой пшеницы по 27,4 центнера с га.

Звено т. Краснощекова из колхоза «Победа», Д.-Константиновского района, получило урожай озимой пшеницы по 21,45 центн. с гектара.

Звено т. Рыжовой из колхоза «Путь к социализму», Сосновского района, получило урожай овса по 29 центн. с га.

Звено т. Косыевой из колхоза «Красный пахарь», Курмышского района, получило урожай проса по 37,5 центнера с гектара.

Звено т. Потачевой из колхоза им. Кирова, Городецкого района, получило урожай льнотресты по 45 центн. с гектара.

Звено т. Харитонова из Богатыревского колхоза, Павловского района, получило урожай капусты по 800 центн. с гектара.

Большое значение в организационно-хозяйственном укреплении колхозов имеют исторические решения ЦК ВКП(б) и СНК СССР «О мерах охраны общественных земель колхозов от разбазаривания» и «О мероприятиях по развитию общественного животноводства в колхозах». Эти решения свидетельствуют об огромнейшей заботе нашей партии и правительства о дальнейшем укреплении и процветании колхозного строя. Они направлены на то, чтобы устранить мелкобуржуазные извращения в практике колхозного строительства, в результате которых частные интересы колхозников зачастую выступают впереди общественных интересов колхозного хозяйства.

Проводя в жизнь постановление ЦК ВКП(б) и СНК СССР «О мерах охраны общественных земель колхозов от разбазаривания», мы вскрыли огромнейшие извращения в практике колхозного землепользования во всех районах нашей области, которые сильно тормозили дело дальнейшего укрепления колхозов.

О размерах преступной антигосударственной практики разбазаривания общественных колхозных земель можно судить по тому факту, что излишки земель против норм, установленных уставом сельхозартели, у нас имели 21 проц. хозяйств колхозников, 71 проц. хозяйств единоличников и 53 проц. хозяйств рабочих, служащих и других не членов колхоза.

В колхозе «Дружные ребята», Тонкинского района, колхозник Прутов имел усадьбу в 1,26 га. Он даже ввел семипольный севооборот. Единоличник Орлов в Пыщугском районе имел усадьбу 1,03 га и 19,5 га полевой земли. В Спасском районе единоличник Миронычев имел 16,5 га земли.

В результате реализации постановления ЦК ВКП(б) и СНК СССР к общественным землям колхозов прирезано 57.600 гектаров, 54 тыс. колхозников, ранее не принимавших участия в общественном труде, после решения ЦК ВКП(б) и СНК СССР приступили к работе в колхозах.

75 тыс. колхозников, ранее систематически не вырабатывавших минимума трудодней, начали систематически работать в общественном хозяйстве.

Некоторые уроки из итогов года

Итоги 1939 года свидетельствуют о новых успехах, достигнутых колхозниками нашей области. Но у нас имеется и много недостатков. Мы не выполнили своих обязательств, взятых в договоре социалистического соревнования с Кировской областью по урожайности зерновых культур и картофеля.

Нельзя валить всю вину на засушливую погоду, которая была в течение 2 лет в южных районах. Терпима ли дальше такая слепая зависимость от стихии? Не пора ли покончить с ней?

Опыт работы передовых колхозов наших южных районов свидетельствует о том, что в условиях коллективного механизированного сельского хозяйства эту задачу можно решить с честью. Вот некоторые примеры: в прошлом году Сергачский район плохо справился с проведением агромероприятий, не выдержал сроки весеннего сева, не выполнил планы снегозадержания, вывозки удобрений, посева сортовыми семенами. В результате всего этого район получил средний урожай всего лишь 4 центнера с гектара. Передовые же колхозы этого района, обеспечившие проведение всех агротехнических мероприятий, в одинаковых метеорологических условиях добились неплохих результатов. Колхоз «Алга» получил средний урожай 8,8 центнера с га. Колхоз имени Молотова получил урожай зерновых 9 центн. с га, тогда как в 1938 г. имел урожай 7,5 центнера с га.

Колхоз «Красный пахарь», Курмышского района, получил урожай зерновых по 15 центнеров с га при среднем урожае в районе в 7,5 центнера.

Все эти примеры свидетельствуют о том, что колхозы нашей области располагают всем необходимым для того, чтобы покончить с слепой зависимостью от засухи. Эти примеры говорят о том, что плохой урожай зерновых в южных районах об'ясняется крупнейшими недостатками в нашей работе.

К числу этих недостатков относятся:

1. **Нарушение элементарных агротехнических правил и невыполнение плана намеченных агротехнических мероприятий.** По социалистическому обязательству в соревновании с Кировской областью мы должны были провести снегозадержание на площади 168 тыс. га, а провели его на площади всего лишь 50 тыс. га. Это привело к вымерзанию большого количества площадей озимых посевов и клевера.

Мы должны были вывезти на поля 20 миллионов возов навоза, а вывезли всего лишь 9,5 миллиона возов.

Нужно было заготовить и вывезти на поля 4 миллиона тонн торфа, а вывезли только 1.370 тыс. тонн.

Не выполнили мы план весеннего боронования, подкормки посевов и других агромероприятий.

2. **Крайне неудовлетворительна работа многих МТС нашей области.** Они, как известно, располагают огромным тракторным и комбайновым парком.

Некоторые МТС в 1939 году с честью справились со своими задачами. Например, Каменищенская МТС выполнила план тракторных работ на 115 проц. и выработала на каждый трактор свыше 600 га. Арзамасская МТС выполнила план тракторных работ на 117,5 проц. и выработала на каждый трактор 562 гектара.

Бригадир тракторной бригады Лукояновской МТС т. Державин добился выработки на трактор ЧТЗ 2840 га и на трактор ХТЗ—675 га.

Бригадир Гагинской МТС т. Рыбин дал на колесный трактор 855 га и сэкономил горючего 1350 кгр.

Бригадир Арзамасской МТС тов. Власов выработал на условный 15-сильный трактор 938 га и сэкономил горючего за сезон 3674 кгр. Комбайнеры Ризадеевской МТС тт. Шахов и Теряков убрали на комбайне «Коммунар» по 782 га зерновых. Льнотеребильщик Заветлужской МТС т. Дубровин вытеребил льна с площади 131 га.

Однако, несмотря на эти показатели прекрасной работы отдельных МТС, трактористов и комбайнеров, тракторный парк области работал в 1939 году крайне неудовлетворительно. План тракторных работ он выполнил всего лишь на 70,9 проц.

Особенно плохо работали МТС Выксунская, Вачская, Павловская, Кулебакская, Таможниковская, Перевозская, Вознесенская, Глуховская, Дивеевская, Курмышская, Лысковская, Семеновская и ряд других, выполнивших планы тракторных работ от 31 до 50 проц.

Такая плохая работа МТС нашей области об'ясняется отсутствием должного внимания местных партийных и советских организаций к МТС, отсутствием упорной и повседневной работы с кадрами трактористов, комбайнеров, бригадиров и механиков МТС.

Плохая работа МТС об'ясняется также отсутствием должного чувства ответственности руководителей МТС и колхозов за выполнение заключенных договоров.

Нужно поднять чувство ответственности за выполнение каждого пункта договора работниками МТС, начиная с директора и кончая каждым трактористом, а также со стороны правлений колхозов.

3. **Затяжка уборочных работ.** Затяжка уборочных работ привела к большим потерям урожая. Особенно отличились в этом отношении такие районы, как Шахунский, Чернухинский, Мантуровский и Межевской.

В этих районах имеются позорные факты: в отдельных колхозах довольно значительные площади посевов овса, льна и картофеля ушли под снег не убранными.

Это позорное явление можно об'яснить только оппортунистической практикой невмешательства во внутриколхозные дела районных партийных и советских организаций, плохой их работой с руководящими колхозными кадрами и совершенно неудовлетворительной массово-политической работой среди колхозников.

Затяжка уборки урожая привела к отставанию нашей области в выполнении обязательств перед государством по заготовке сельхозпродуктов. План хлебопоставок мы еще до сих пор не выполнили. Позорно отстают такие районы, как Воскресенский, Залесный, Межевской и другие.

Еще хуже обстоит дело с заготовкой льнопеньковопродукции. Особенно отстают в выполнении плана льнозаготовок: Варнавинский, Воскресенский, Заветлужский, Межевской, Тонкинский и Шахунский районы, выполнившие планы от 40 до 69 процентов.

Наши задачи

Воодушевленные решениями XVIII с'езда ВКП(б), вооруженные опытом Всесоюзной сельскохозяйственной выставки, колхозники и колхозницы нашей страны по-боевому готовятся к предстоящему севу, широко развертывают социалистическое соревнование за получение богатых урожаев колхозных полей и повышение продуктивности общественного животноводства. Ярким выражением этого огромного под'ема является движение бригадиров-стопудовиков, развернувшееся по инициативе бригадиров Сталинградской области. Это замечательное движение ставит перед собой задачу получить 100-пудовый урожай зерновых с каждого гектара и при любых климатических условиях. Движение бригадиров-стопудовиков поднимает соревнование за высокий урожай на новую, более высокую ступень, придает ему конкретную форму, делает стахановское движение в земледелии еще более массовым и широким.

Ярким выражением нового под'ема социалистического соревнования в колхозах нашей страны является и движение доярок за получение 2.000 литров молока от каждой фуражной коровы, начатое по инициативе животноводов Днепропетровской области.

Задача сейчас заключается в том, чтобы **поднять всех колхозников нашей области на борьбу с засухой, включить их в соревнование с Кировской областью, добиться 100-пудовых урожаев зерновых, богатых урожаев льна, конопли, овощей, картофеля и других продуктов земледелия.**

Для того, чтобы побороть засуху и обеспечить высокий урожай в 1940 году, мы должны на основе широкого применения опыта Всесоюзной сельскохозяйственной выставки организовать в каждом колхозе упорную борьбу за проведение в жизнь всего комплекса агротехнических мероприятий.

О ПЛАНИРОВАНИИ ПОСЕВА ЗЕРНОВЫХ И СОРТОВЫХ КУЛЬТУР В КОЛХОЗАХ.

Для того, чтобы обеспечить успешную подготовку к севу, необходимо быстрее закончить работу по составлению планов сельскохозяйственных работ в колхозах. СНК СССР и ЦК ВКП(б) в своем решении от 28 декабря «О порядке планирования посевов зерновых культур в колхозах» и в последующем решении о планировании сортовых посевов отменили ранее существовавший порядок планирования зерновых культур, предусматривавший доведение плана посевов по каждой культуре в отдельности.

Эти решения являются мощным средством мобилизации колхозников на борьбу за повышение урожайности.

Каждый колхоз, исходя из общего плана сева, доведенного до него райзо, должен составить свой план посева, широко привлекая к составлению плана членов колхоза и учитывая все свои почвенно-климатические и хозяйственные возможности. В плане надо предусмотреть культуры, по которым колхоз может добиться более высокого урожая.

О ПОДГОТОВКЕ СЕМЯН К СЕВУ.

Многие районы и колхозы не извлекли уроков из прошлогодних ошибок и до сих пор не проявляют большевистской заботы о подготовке семян к севу 1940 года. В результате этого в области имеются колхозы, до сих пор не обеспечившие себя семенами.

Руководители некоторых районов и колхозов вместо мобилизации всех сил на заготовку и засыпку семян заглядывают в государственный карман, как в собственный, и рассчитывают покрыть недостаток в семенах за счет получения государственной семенной ссуды.

В некоторых районах (Ардатовский, Перевозский) имеет место преступная антигосударственная практика растранжиривания и разбазаривания семян.

Все это, вместе взятое, привело к тому, что в области засыпано семян зерновых всего лишь 63 проц., льна — 85 проц., конопли — 24 проц., клевера—11 проц., картофеля—55 проц.

Проверено семян на качество только 31 проц. к засыпанному количеству, только 13 проц. семян доведено до посевных кондиций.

Особенно плохо обстоит дело с засыпкой семян в районах: Тонкинском, Ветлужском, Шахунском, Б.-Маресевском, Наруксовском, Дивеевском, Валском и других.

Необходимо поднять всех колхозников на борьбу за полное выполнение плана засыпки семян, очистку их и проверку на всхожесть. Организовать обмен семян между колхозами, организовать взаимную помощь семенами, развернуть широкую закупку семян.

Нужно немедленно и со всей суровостью пресечь практику растранжиривания и разбазаривания семенных фондов.

РЕМОНТ ТРАКТОРНОГО ПАРКА И ПОДГОТОВКА КАДРОВ ТРАКТОРИСТОВ.

От своевременного и высококачественного ремонта тракторов будет зависеть успех весеннего сева и борьба за получение высокого урожая.

К сожалению, многие руководители МТС уже забыли уроки истекшего года и не развернули большевистской борьбы за своевременное и доброкачественное проведение ремонта тракторов.

На 20 января план капитального ремонта тракторов выполнен всего лишь на 31,3 проц., план текущего ремонта—на 28,9 проц.

Хмелевицкая, Ковернинская, Огибновская, Петряксинская, Починковская, Княгининская, Макарьевская, Курмышская, Первомайская и Шатковская МТС до сих пор не выпустили из капитального ремонта ни одного трактора.

Заветлужская и Межевская МТС план ремонта тракторов выполнили на 100 проц., Беласовская, Чкаловская и Сергачская—на 61 проц. Эти МТС установили строжайшую экономию запасных частей, организовали изготовление новых и реставрацию старых, правильно расставили людей. И результаты, как видите, налицо. Следовательно, успех ремонта решается не только наличием запасных частей, а главным образом умением по-большевистски организовать дело.

Необходимо немедленно покончить с позорными темпами ремонта тракторов. Надо укомплектовать ремонтные бригады лучшими трактористами, организовать их на борьбу за высокие темпы ремонта, установить строжайшую экономию запасных частей, организовать широкое изготовление новых и реставрацию старых частей.

Ремонт тракторов является центральной задачей наших районных организаций и МТС.

Однако, мало хорошо и своевременно отремонтировать тракторы, нужно еще иметь тысячи квалифицированных трактористов, которым бы можно было вручить отремонтированные тракторы с твердой уверенностью в том, что эти кадры, в совершенстве овладев машиной, обеспечат высокую производительность тракторного парка.

Многие МТС и колхозы срывают выполнение плана подготовки механизаторских кадров. Необходимо немедленно укомплектовать курсы и школы кадров механизации сельского хозяйства путем посылки на учебу в них наиболее передовых, способных колхозников и колхозниц.

О ПРОВЕДЕНИИ АГРОТЕХНИЧЕСКИХ МЕРОПРИЯТИЙ.

Важнейшей задачей соревнования с Кировской областью за получение высокого урожая в 1940 году при любых климатических условиях является полное и своевременное применение агротехники.

Декабрьский пленум обкома ВКП(б) в своих решениях наметил программу борьбы за высокий урожай. Эти решения должны быть полностью выполнены в каждом районе и колхозе нашей области.

Для осуществления задачи наступления на засуху необходимо поднять колхозников на борьбу за сохранение влаги.

В текущем году мы должны провести снегозадержание на площади не менее чем 200 тыс. га вместо 50 тыс. га в прошлом году.

Озимые посевы во многих колхозах южных районов ушли под снег в неудовлетворительном состоянии, и снегозадержание сыграет исключительное значение в деле сохранения этих посевов. Снегозадержание необходимо провести не только на площадях озимых посевов, но и на площадях, предназначенных для сева поздних культур: конопли, проса, гречи, картофеля.

С целью борьбы за влагу необходимо на тех площадях, которые в течение первых 3—4 дней не будут подвергнуты восновспашке, произвести коньюе лущение на глубину 5—6 см. с последующей обработкой на глубину 10—20 см.

Особую заботу надо проявить о правильной обработке зяби. Не позднее 2—3 дней после подсыхания гребней производить обязательное боронование и культивацию зяби.

Перепашку зяби допускать только на участках сильно заплывших к весне или плохо обработанных осенью.

Решающее значение в деле получения высоких урожаев имеет правильное внесение удобрений. Там, где по-настоящему подходят к накоплению и использованию удобрений, там как правило получают хорошие урожаи. Нужно серьезное внимание обратить на удобрения.

В соревновании с колхозами Кировской области мы берем обязательства: а) вывезти на поля не менее 16 млн. возов навоза, в том числе зимой не менее 8 млн. возов; в) заготовить и вывезти не менее 4 млн. тонн торфа; г) заготовить 33 тыс. тонн золы; д) завезти минеральных удобрений не менее 62 тыс. тонн.

Для успешного проведения этих мероприятий необходимо в каждом колхозе установить план вывозки удобрений для каждой бригады и звена и за накопление местных удобрений практиковать поощрения колхозников путем начисления трудодней.

Необходимо глубже и шире внедрить передовой опыт стахановской агротехники. В текущем году мы должны подкормить посевы на площади не менее 160 тыс. га вместо 73 тыс. в прошлом году. Провести боронование озимых посевов на площади не менее 428 тыс. га, вместо 146 тыс. га в прошлом году. Посеять яровизированными семенами не менее 391 тыс. га зерновых, вместо 276 тыс. га в прошлом году.

Посеять перекрестным севом не менее 77 тыс. га, вместо 38 тыс. га в прошлом году.

О ПОСТОЯННЫХ КОЛХОЗНЫХ ЗВЕНЬЯХ.

Постоянные колхозные звенья внутри полевых бригад сыграли огромную роль в борьбе за высокий урожай. Ярким подтверждением значения звеньевой системы организации труда является тот факт, что колхозы, широко применяющие звеньевую систему организации труда, получают хорошие и устойчивые урожаи.

Колхоз «Советская деревня», Богородского района, благодаря широкому применению звеньевой системы организации труда, добился среднего урожая: в 1937 году—22,2 центн., в 1938 г.—17,4 центн. и в 1939 г.—15,5 центн. И это несмотря на плохие климатические условия.

(Окончание см. на 3 стр.).

*) Доклад дается по сокращенной стенограмме.

ОКОНЧАНИЕ ДОКЛАДА тов. БЕЛКОВА

Колхоз «Красный пахарь», Курмышского района, получил в 1939 году средний урожай зерновых по 15 центн. с га, а проса по 30 центн. В этом колхозе за постоянными звеньями было закреплено 68 гектаров зерновых культур. Звенья завоевали урожай по 24 центн. с гектара и дали колхозу дополнительно 877 центн. хлеба.

В чем же заключается секрет успешной работы при звеньевой системе организации труда в бригаде? При звеньевой системе ликвидируется обезличка посевов, появляется ответственность каждого члена звена за урожай. В звене колхозники успешнее овладевают агротехникой. Там хорошо сочетается коллективная ответственность с индивидуальной заинтересованностью колхозников в получении высоких урожаев. Звеньевая организация труда развивает инициативу колхозников в борьбе за высокий урожай.

К сожалению, далеко еще не все руководители районов и колхозов поняли значение перехода на звеньевую организацию труда.

В решениях XVIII с'езда ВКП(б) по докладу товарища Молотова указывается на необходимость широкого перехода к организации звеньев в колхозах. Звенья признаны теперь основной формой организации труда в бригадах. Руководители, не принимающие мер к широкой организации звеньевой системы труда в колхозах, игнорируют важнейшие указания нашей партии.

В колхозах еще немало путаницы в вопросах о том, как лучше организовать постоянное звено, сколько человек должно быть в нем, как закрепить за звеном культуры и сельхозмашины. Часты случаи, когда урожаи, полученные звеном, смешиваются с урожаем всей бригады и тем самым смазываются результаты работы звена.

Правильное комплектование звена является важнейшим условием успеха в работе.

Иногда в звенья включают только часть колхозников, а из остальных создают резерв. Такое решение вопроса неправильно. Оставление «резерва» ведет к дезорганизации работы звеньев и к обезличиванию закрепленных за ними участков. Нужно включать в состав звеньев всех колхозников, за исключением обслуживающего персонала. При комплектовании звеньев следует учитывать опытность колхозников. Распределение колхозников по звеньям производит бригадир вместе с звеньевым, учитывая желания отдельных колхозников. Звеньевой должен утверждаться колхозным собранием.

Количественный состав звена должен быть небольшим с тем, чтобы звеньевой, работающий без отрыва от производства, мог обеспечить руководство звеном, осуществить контроль за качеством работы каждого колхозника.

В некоторых колхозах между звеньями распределяется не вся посевная площадь полевой бригады, а только часть ее. Это также в корне неправильно. Такое положение приводит к тому, что бригадир в разгар работы вынужден отрывать колхозников звеньев от их работы на своем участке и заставлять обрабатывать посевы, не закрепленные за звеньями. Это приводит к дезорганизации звеньев, к небрежной обработке не закрепленных за звеньями участков.

Нужно избегать также и закрепления всех культур за каждым звеном, так как оно не даст возможности быстро освоить агротехнику этих культур, кроме этого нужно учесть, что в разгар полевых работ звено не в состоянии будет охватить весь об'ем работы.

Не следует закреплять за звеном и только одну культуру.

Опыт работы лучших звеньев показывает, что целесообразнее закреплять за звеном несколько культур (4 — 5 культур), но с таким расчетом, чтобы периоды напряженной работы по каждой культуре не совпадали по времени.

Наряду с подбором культур большим вопросом в работе звена является закрепление сельскохозяйственного инвентаря. В этом вопросе нельзя допускать ошибок.

Если закрепить за звеном лошадей и сельхозинвентарь, то звено превращается в самостоятельную карликовую бригаду, а лошади и инвентарь обезличиваются, так как звеньевой не может нести ответственности за тягло, поскольку он работает наряду с другими колхозниками.

Если закрепить лошадей и инвентарь за постоянными ездовыми не членами звена, то обезличивается обработка почвы, потому что ездовой не член звена, непосредственно не заинтересован в урожае, собранном звеном.

Нужно закреплять лошадей и инвентарь за отдельными членами звена, но так, чтобы бригадир имел полное право в период, когда в звене нет работы для лошади, поручать этому члену звена любую работу в бригаде или колхозе.

Мы должны добиться того, чтобы каждое звено у нас было стахановским, чтобы от стахановских звеньев перейти к стахановским бригадам и колхозам. Постоянные звенья нужно организовывать не в период сева, а сейчас. Сейчас же надо составить агропланы в каждом звене и по-боевому включать звенья в подготовку к весеннему севу.

Внутри звеньев должна быть развернута огромная работа по изучению опыта Всесоюзной сельскохозяйственной выставки.

Партийные и советские организации обязаны организовать широкое проведение для колхозников лекций, докладов, бесед о замечательном опыте передовиков сельского хозяйства. Повсеместно надо создавать сельскохозяйственные стахановские школы.

По всей нашей необ'ятной социалистической родине идет сейчас огромный под'ем политической и производственной активности широких масс колхозного крестьянства.

Все шире и шире развертывается соревнование имени Третьей Сталинской Пятилетки.

В социалистическом соревновании с Кировской областью мы ставим перед собою цель получить в 1940 году средний урожай зерновых не менее 12 центн. с га, льноволокна — 3.5 — 4 центн., льносемян — 4 центн., волокна южной конопли — 8 центн., волокна средне-русской конопли — 5 центн. с га, картофеля — 120 центн. и овощей — 200 центн. в среднем с каждого гектара.

Залогом успешного решения этих задач является могучее стремление колхозников нашей орденоносной области к дальнейшему под'ему сельского хозяйства.

Порукой успешного выполнения задач, поставленных XVIII с'ездом нашей партии в области сельского хозяйства, является неустанная забота большевистской партии и лично товарища Сталина о дальнейшем процветании колхозного строя.

Да здравствует наша великая партия Ленина — Сталина!

Да здравствует наш друг, вождь, и учитель товарищ Сталин! **(Бурные аплодисменты).**

Участники областного совещания передовиков сельского хозяйства. На снимке: знатный садовод, депутат Верховного Совета РСФСР, орденоносец С. Н. Барышев беседует с молодыми агрономами Павловского района К. В. Аксеновой и З. М. Галкиной.

Фото П. Вознесенского.

ШКОЛЬНАЯ ЖИЗНЬ

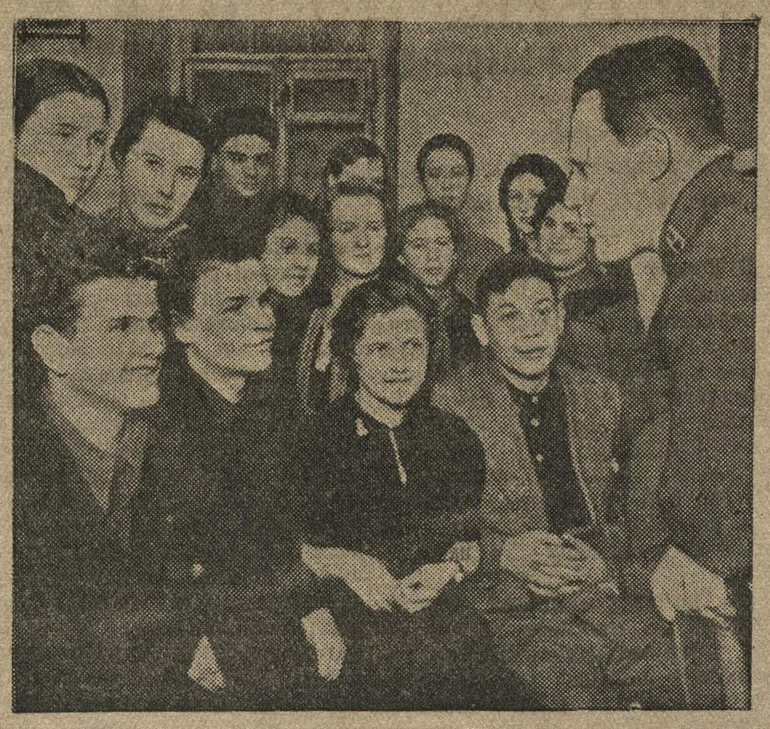

На вечере старшеклассников в школе № 1 Свердловского района. На снимке: представитель Горьковского училища зенитной артиллерии Г. А. Дембицкий рассказывает о своем училище.

Фото П. Вознесенского.

ВСТРЕЧА ДРУЗЕЙ

Каждого вновь входящего встречают шумно и радостно.

— Вовка! Здорово, дружище! Когда приехал?

— Как дела?—сыплются со всех сторон вопросы к смущенно улыбающемуся Володе Доброленскому, только что вошедшему в класс.

Крепкие пожатия рук. Каждый спешит поделиться своими успехами, расспросить о товарищах, которых не видали с самого лета!

Выпускники прошлых лет школы № 1 пришли вечером перед выходным днем к старшеклассникам на вечер, посвященный выбору профессий.

Наконец все в сборе. Начинается увлекательная беседа. Профессор сельхозинститута Новиков-Головатый, профессор медицинского института Ожерельев, профессор университета Андронов и другие знакомят слушателей со своими институтами, рассказывают об условиях учебы, о правилах приема, советуют как можно лучше учиться в школе, чтобы притти в вуз всесторонне подготовленными к самостоятельной работе.

Тепло встречают собравшиеся выступление представителя Горьковского училища зенитной артиллерии т. Дембицкого.

Выступают и студенты, будущие научные работники, педагоги, врачи, инженеры.

Николай Савинов, студент ГГУ, благодарит школу за хорошую теоретическую подготовку и выражает пожелание педагогам, чтобы они больше прививали своим воспитанникам навыки самостоятельной работы.

Бывшие учащиеся школы, ныне студенты вузов Лева Седов, Лера Арефьева, Маруся Парамонова рассказывают о своей учебе, о своей жизни, высказывают советы и пожелания.

К столу подходит Марк Шмерельсон.

— В 1940 году мы кончаем среднюю школу. Нас, ребят, призовут в ряды Красной Армии. К этому знаменательному дню мы должны начать подготовку уже сейчас. Глубокие, прочные знания нужны везде и в особенности в укреплении обороноспособности нашей страны. В Красную Армию я иду с большим желанием. Хочу во что бы то ни стало иметь четыре оборонных значка, свидетельствующих о моей физической и строевой подготовке.

Громкими аплодисментами встречают выступления Софии Николаевны Вагиной, преподавательницы истории.

— Когда я гляжу на вас, товарищи, когда я слушаю ваши выступления,—я чувствую огромное удовлетворение от работы. Я вижу, что мои труды не пропали даром, что в каждом из вас есть частичка моего воспитания. Пусть инженер строит машины и возводит корпуса заводов, пусть агроном культивирует пшеницу,—труд советского педагога почетный и ответственный, ибо он воспитывает этих строителей новой жизни.

Директор школы Евгения Дмитриевна Смирнова зачитывает только что полученную телеграмму Володи Коротовского, в прошлом году окончившего десятый класс школы № 1.

«Горячий привет собравшимся.

Красноармеец Коротовский».

* * *

В просторном зале звучат мягкие звуки музыки. Кружатся в вальсе юноши и девушки, некоторые группами стоят в амбразурах окон, делятся своими планами на будущее.

Лена Зайцева, конечно, поступит в пединститут. Наташа Василейская хочет посвятить свою жизнь химии —ее еще в прошлом году привлекли радиоактивные элементы. Ася Кельнер всей душой предана математике. Шура Станков хочет быть кораблестроителем.

Много путей лежит перед советскими школьниками. Всюду им широко открыты двери в жизнь!

В. ЛУКОВНИКОВА.

„ДЕНЬ РОДИТЕЛЕЙ“

Просторные комнаты школы заполнились родителями задолго до назначенного времени.

Группа родителей окружила стол с учебными тетрадями и сводками об успеваемости. К преподавательнице русского языка подошел рабочий т. Романов.

— Здравствуйте, товарищ Грушевская!

— Давно вы у нас не были,— ответила Мария Александровна на приветствие. Хотите узнать, как Валя учится?

Тов. Грушевская подробно рассказала отцу Вали о его дочери.

— Ваша девочка—способная, только у нее уж очень неровные оценки. То «хорошо», то сразу «посредственно» получает. Нервничает что-то она за последнее время.

Это же подтвердили учительница тов. Кобелькова и классный руководитель тов. Голубева.

Отец сконфуженно мял в руках тетрадь.

— Надо сознаться, что за последний месяц я мало дочь видел, занят был. Постараюсь быть более внимательным к девочке в дальнейшем.

...Неподалеку родительница Лопунова рассказывала о своем сыне, ученике второго класса.

— Уж очень он у меня подвижный. Не знаю, что и делать с ним, Анна Ивановна,—обращаясь к учительнице Колобердиной, говорила мать.—Его все интересует и постоянно что-нибудь отвлекает.

— А помните, я вам говорила, что надо установить для сына твердый режим? Введите расписание его занятий и отдыха,—советует учительница.

— Я так и старалась сделать, только неохотно он подчиняется режиму. Правда, мне кажется, что за последнее время мальчик делается более сосредоточенным и даже спать стал лучше.

Родители не только беседовали с педагогами, многие из них уже побывали в учебных кабинетах физики, химии, естествознания, познакомились с их оборудованием. Посетили кабинет врача...

Оживленно разговаривая, они снова вошли в зал. Здесь они читали газетные статьи о школе и родителях, о семье и школе, о воспитании детей, знакомились с планом работы родительского комитета.

Так незаметно прошло время до начала лекции. Заведующий учебной частью школы т. Лямин рассказал родителям о воспитании у детей трудовой дисциплины. На все вопросы т. Лямин дал исчерпывающие, простые ответы. С большим вниманием был выслушан еще один интересный доклад— «Ленин и Сталин в художественной литературе». Его сделала ученица 10 класса тов. Филимонова.

Выступлением кружков детской художественной самодеятельности был закончен интересно проведенный «День родителей» в школе № 77 Сормовского района.

М. ТОМИЛИНА.

ПРОЛЕТАРСКИЙ ПОЛКОВОДЕЦ

(К 55-летию со дня рождения М. В. Фрунзе)

2 февраля (21 января по старому стилю) 1885 г. родился один из замечательных людей нашего времени, пламенный революционер-большевик и выдающийся пролетарский полководец Михаил Васильевич Фрунзе. Он родился в г. Пишпеке (ныне г. Фрунзе), Семиреченской области. Его отец,—бывший крепостной крестьянин—был фельдшером.

Еще будучи в гимназии, Михаил Фрунзе интересовался революционными идеями, работал в кружках. А в 1904 году, будучи на первом курсе Политехнического института, он вступает в социал-демократическую организацию, причем сразу же примыкает к ее большевистскому крылу и остается верным большевизму до конца своих дней.

В 1905 году, во время первой русской революции, Михаил Фрунзе был арестован за участие в «студенческих беспорядках» и выслан в г. Шуя (быв. Иваново-Вознесенская губерния). Здесь он становится любимым организатором и агитатором рабочих-ткачей. В Шуе и Иваново-Вознесенске протекают почти три года деятельности Михаила Васильевича. В начале 1907 года его снова арестовывают, на этот раз по обвинению в сопротивлении полиции. Суд приговорил тов. Фрунзе к смертной казни через повешение; этот приговор был заменен десятилетней каторгой.

Пять лет (с 1909 по 1914 гг.) пробыл М. В. Фрунзе на сибирской каторге. Затем следует поселение в Иркутской губернии, революционная работа среди поселенцев, новый арест, бегство с каторги, работа на Западном фронте под фамилией Михайлов.

В дни Великой Октябрьской социалистической революции Михаил Васильевич руководил баррикадными боями.

* * *

В конце декабря 1918 г. Фрунзе назначается командующим 4-й Красной армией, действовавшей в Уральской области.

В то время обстановка на Восточном-колчаковском фронте была наиболее угрожающей. Отсюда по планам империалистов Антанты белогвардейцы должны были нанести главный, смертельный удар по Советской власти. В декабре 1918 г. Колчак, стремясь к соединению с английскими интервентами, высадившимися в Архангельске, овладел Пермью, нанеся тяжелое поражение 3-й Красной армии. Партия возложила на товарища Сталина задачу расследования причин пермской катастрофы. Товарищ Сталин не только выполнил эту задачу, но рядом смелых революционных мероприятий добился в течение января 1919 г. оздоровления и укрепления положения на всем Восточном фронте. В духе сталинских мероприятий действовал и новый командующий 4-й армией тов. Фрунзе на южном крыле Восточного фронта.

10 апреля на основе прямого указания ЦК партии отдается директива о создании Южной группы Восточного фронта в составе четырех армий: 4-й, Туркестанской, 1-й и 5-й. Командование этими войсками партия возложила на своих верных сынов—М. В. Фрунзе и члена Реввоенсовета В. В. Куйбышева.

М. В. Фрунзе немедленно приступает к подготовке и осуществлению своего знаменитого контрудара, который вошел в сокровищницу оперативного искусства гражданской войны, как образец блестящего маневра. Он создает ударную группу, снимает с южного крыла фронта, с уральского и оренбургского направлений наиболее боеспособные, крепкие части и сосредоточивает их в районе Бузулука.

Троцкий и его приспешники, облегчая Колчаку путь на Москву, всячески мешали тов. Фрунзе выполнить его смелый маневр. Однако тов. Фрунзе настойчиво проводит свой план в жизнь. 28 апреля начинается контрнаступление Южной группы, и в первые же дни инициатива переходит в руки Красной армии.

В течение 22 дней развертывается одно из крупнейших сражений гражданской войны, в итоге которого белые армии были отброшены на 220 км.

Тов. Фрунзе настойчиво добивается немедленного осуществления второй крупнейшей операции— уфимской, связанной с форсированием серьезной водной преграды— реки Белой.

Красные части в начале июня форсируют реку Белую. 9 июня Чапаевская дивизия занимает Уфу и отбрасывает белых за Уральский хребет. В кризисный момент боя за Уфу М. В. Фрунзе на поле боя. Он с винтовкой в руках ведет за собой в контратаку 220-й полк иваново-вознесенских ткачей. За этот подвиг М. В. Фрунзе был награжден первым орденом Красного Знамени.

* * *

В августе 1919 г., когда Колчак в основном уже был разгромлен, наступает второй крупный этап полководческой деятельности тов. Фрунзе. Партия ставит его во главе Туркестанского фронта.

В течение весны 1920 г. наиболее крупные белогвардейские банды в Семиречье были уничтожены.

Задачу огромной трудности представляла собой борьба с злейшим врагом трудящихся Туркестана— басмачеством. Умелым сочетанием

политической работы с мерами вооруженной борьбы М. В. Фрунзе удалось добиться ликвидации основных очагов басмачества уже в 1920 году.

Заключительной крупной операцией, проведенной под личным руководством М. В. Фрунзе в Туркестане, был разгром контрреволюционных войск бухарского эмира— последнего оплота английской интервенции в Средней Азии.

* * *

21 сентября 1920 года партия призвала М. В. Фрунзе на новый ответственный участок гражданской войны, на Южный фронт, против Врангеля.

М. В. Фрунзе разработал блестящий план разгрома Врангеля, положив в его основу идею плана товарища Сталина, предложенного им летом 1920 года.

Используя в качестве исходного пункта для наступления каховский плацдарм, созданный гением товарища Сталина, Первая Конная армия ударила по путям сообщений Врангеля. Врангелевские войска в панике бежали в Крым, за перекопские укрепления.

Перекопская победа была обеспечена смелым форсированием Сиваша. Части Красной армии, перейдя через Сиваш, вышли в тыл белым; тем временем перекопские позиции были атакованы с фронта. В упорных боях 7—10 ноября 1920 г. пали сначала перекопские укрепления, а затем и Юшуньские позиции—последняя опора белых.

Исключительные заслуги тов. Фрунзе по разгрому Врангеля отмечены Советским правительством. Фрунзе был награжден почетным революционным оружием и вторым орденом Красного Знамени.

* * *

Окончилась гражданская война, и М. В. Фрунзе с головой уходит в кипучую работу по реорганизации и строительству Красной армии. Сначала командующий войсками Украины и Крыма, затем заместитель народного комиссара и, наконец, народный комиссар по военным и морским делам СССР Фрунзе ведет беспощадную борьбу с мерзким бандитом Троцким и его приспешниками. Под руководством Фрунзе и К. Е. Ворошилова производится так называемая «военная реформа» 1924 года, заложившая основы осуществления великого Сталинского плана реконструкции вооруженных сил Советского Союза.

31 октября 1925 г. не стало М. В. Фрунзе. Он не вынес тяжелой операции. На похоронах Фрунзе, выступая от имени ЦК ВКП(б), великий вождь партии и народа товарищ Сталин говорил: «в лице товарища Фрунзе мы потеряли одного из самых чистых, самых честных и самых бесстрашных революционеров нашего времени».

Народы Советского Союза с благодарностью и любовью чтят память Михаила Васильевича Фрунзе.

Полковник Е. БОЛТИН.

Комсомолки—конструктор электроцеха автозавода им. Молотова Т. Юхтанова, студентка автотехникума В. Чудакова и инструктор физкультуры спортивного общества «Торпедо» А. Григорьева на лыжной прогулке. Фото П. Вознесенского.

Собрание комсомольского и физкультурного актива

Прошло более двух месяцев со дня опубликования постановления Совета Народных Комиссаров Союза ССР о введении нового комплекса «Готов к труду и обороне». Состоявшееся 31 января собрание горьковского городского комсомольского и физкультурного актива показало, что наши спортобщества и физкультурные коллективы не взялись еще по-деловому за реализацию важнейшего постановления правительства.

Из доклада председателя областного комитета по делам физкультуры и спорта т. Королева было видно, что в обществах города есть много неплохих планов, но слишком мало практических дел.

В спортобществах «Буревестник» (председатель т. Лозгачев) и «Торфяник» (председатель т. Егоров) до сих пор не удосужились провести семинары для инструкторов по ознакомлению их с новым комплексом ГТО. Спрашивается, как же эти командиры физкультуры могут стать пропагандистами и организаторами новых форм работы в своих низовых коллективах и спортивных секциях.

В ряде обществ очень слабо поставлена политико-воспитательная работа. Это приводит к фактам хулиганства на хоккейных полях, на волейбольных и баскетбольных площадках.

Выступавший в прениях секретарь комитета комсомола строительного института т. Моисеев говорил о том, что у них намечается, но ни одним словом не обмолвился, что уже сделано, сколько человек и по каким видам сдали нормы по новому комплексу. Это относится также к выступлениям тт. Савельева («Зенит») и Васильева («Мукомол»).

Секретарь обкома комсомола тов. Кудряшов привел факты, показывающие, что военно-физкультурные отделы горкома и ряда райкомов ВЛКСМ не включились еще в практическую работу по введению нового комплекса ГТО. В городской организации еще неудовлетворительно занимаются физическим воспитанием молодежи. Достаточно привести такую цифру: из 43 тысяч комсомольцев физкультурников только 5 тысяч.

Нужно отметить, что горком комсомола и городской комитет по делам физкультуры и спорта недостаточно подготовились к такому большому мероприятию, как собрание актива, хотя времени для этого было более чем достаточно.

Н. ЖАДИН.

Вчера в Горьком закончились всесоюзные лыжные соревнования ДСО «Водник». Первое командное и личное место заняли горьковчане. На снимке: горьковчане—мастера Т. Григорьева и Н. Белокрынкин, занявшие первые места соревнования.

СТУДЕНТЫ НА КАНИКУЛАХ

Весело и интересно отдыхают студенты Горьковского университета. Устраиваются вечера отдыха, лекции, литературные вечера.

15 студентов университета идут на лыжах по районам Горьковской области. 30 человек направлены в дома отдыха, 3 студента-отличника тт. Белых, Парфенова и Агапова были в Москве на встрече отличников, которую устраивал наркомат. За время каникул студенты посетят театры—драмы, оперы и музыкальной комедии.

Делегация советских ученых возвратилась из-за границы

Беседа с руководителем делегации тов. С. В. Кафтановым

В Москву возвратилась делегация советских ученых, участвовавшая в торжествах по случаю открытия словацкого университета в Братиславе. В состав делегации входили председатель Комитета по делам высшей школы при СНК СССР тов. С. В. Кафтанов, профессора Д. Г. Виленский, С. А. Новиков, Д. И. Лейнека и А. М. Еголин. Руководитель делегации тов. Кафтанов в беседе с сотрудником ТАСС сообщил:

— Советская делегация присутствовала на торжественном заседании словацкого университета, посвященном избранию первым ректором университета премьер-министра Словакии г. Тука. На этом заседании от имени советской делегации я выразил пожелание, чтобы наука и культура в Словакии успешно развивались и чтобы ее научные и культурные связи с Советским Союзом укреплялись.

Делегация советских ученых присутствовала на приеме у президента Словацкой республики г. Тисо и на приемах у премьер-министра г. Тука, министра иностранных дел г. Дурчанского и бургомистра г. Братиславы г. Ковач.

Мы встречались с профессорами словацкого университета, ознакомились с его научной и учебной деятельностью, с методами преподавания, учебным руководством, работой лабораторий, клиник и кабинетов. Советская делегация посетила также и другие культурные учреждения в Братиславе—музеи, школы, клиники, смотрела исторические памятники, по приглашению Словацкого правительства мы вместе с другими делегациями в сопровождении посланника Словакии в Москве г. Тисо совершили поездку в различные города Словакии—Пиштяны, Тренчинские Теплицы, Ружомберок и другие, где ознакомились с культурными и курортными учреждениями. За все время пребывания в Словакии советская делегация неизменно встречала теплый прием и гостеприимство.

На обратном пути мы остановились на несколько дней в Берлине, где вместе с полпредом СССР в Германии тов. А. А. Шкварцевым посетили берлинский университет, государственную библиотеку, высшую техническую школу, научно-исследовательские институты в Далеме, среднюю общеобразовательную и специальную школы, присутствовали на торжественном годичном собрании прусской академии наук.

Делегация ознакомилась с клиникой известного германского хирурга профессора Зауэрбуха и с гигиеническим институтом университета, с лабораториями института физики.

Делегация присутствовала на обеде, данном статс-секретарем министерства просвещения г. Пшинч в честь председателя Комитета по делам высшей школы при СНК СССР. По приглашению руководителя культурного отдела министерства иностранных дел Германии г. фон-Твардовского мы присутствовали на спектакле в берлинском оперном театре. Всюду мы встречали радушный прием.

(ТАСС).

РЕЧЬ ГИТЛЕРА

БЕРЛИН, 31 января (ТАСС). Вчера вечером на торжественном собрании, посвященном годовщине прихода национал-социалистов к власти, Гитлер произнес речь, в которой сказал:

Германия находится в условиях, когда в войне с ней осуществляются удивительные военные цели, выставленные в первую очередь Англией. Англия имеет большой опыт в деле провозглашения военных целей, так как она вела большинство войн в мировой истории. Согласно этим целям, должна возникнуть новая Европа. Эта Европа должна быть проникнута сознанием справедливости и эта всеобщая справедливость должна сделать вооружения излишними. Благодаря разоружению должно наступить время экономического расцвета, под'ема торговли и культуры. Одним словом, должен наступить, наконец, золотой век. Этот золотой век однажды, к сожалению, уже нарисовали нам, причем те же люди. Все это было обещано уже в 1918 году.

Однако что же получилось? Пренебрегая правом народов на самоопределение, Европу раздробили, огромные государства расчленили, народы подавили, а нации лишили их прав, предварительно разоружив их. Затем перестали говорить о разоружении, напротив, начали все более и более вооружаться. Конфликты мирным путем отнюдь не разрешались, напротив вооруженные государства вели войны, как и до сих пор. Не наступило также и время экономического расцвета. Напротив, сумасбродная система репараций привела не только побежденные страны, но и страны-победительницы к экономической нужде. В области культуры также не произошло никакого прогресса.

Далее Гитлер подчеркнул, что национал-социалистское движение поставило своей задачей уничтожить порабощение Германии версальской системой, и перечислил мероприятия, проведенные германским правительством для восстановления мощи Германии.

«Очень часто,—заявил он,—говорят о том, что мы могли бы разрешить все спорные вопросы путем переговоров. Разве я не предлагал неоднократно разрешить путем переговоров вопрос о германских колониальных требованиях? Какой же мы получили на это ответ? Только «нет», только отклонение наших требований и новые выкрутасы. Если сегодня выступает господин вроде Чемберлена и в качестве законодателя провозглашает всему миру его военные цели, то я могу только сказать: ваша собственная история опровергает вас, мистер Чемберлен. В течение трех столетий ваши государственные деятели при возникновении войн всегда говорили то же, что говорите вы сегодня. Они будто бы всегда боролись только во имя бога и религии. Однако за эти три столетия вы подчинили себе территорию, площадью около 40 млн. квадратных километров. Англия никогда не хотела выступать одна в роли поборника господа бога, но приглашала и других принять участие в создаваемых ею конфликтах. Это проделывают англичане и сейчас.

В действительности Англия всегда вела войны за расширение своей торговли, за захват золотых и алмазных россыпей. Все это были исключительно материальные цели, хотя и прикрывались благородными идеалами. Я хвалю мистера Черчилля за то, что он открыто высказывает то, о чем старый Чемберлен думает только про себя. Черчилль говорит: «Наша цель состоит в том, чтобы расчленить и уничтожить Германию». Я приветствую эту откровенность так же, как и французских генералов, которые открыто говорят, о чем идет речь. Мы знаем совершенно точно, какую цель они преследуют: они хотят иметь раздробленную Германию. Если малые государства протестуют или пред'являют требования на свои жизненные права, то кто из наших противников обращает на это внимание? Но если со своими требованиями выступают 80 млн. людей, тогда дело обстоит иначе. Поэтому наши враги с неприязнью относились в свое время к об'единению Италии и к государственному об'единению Германии. Более всего они хотели бы расчленить эти государства вновь на их прежние составные части. В этом состоит проблема, вокруг которой идет спор! В течение столетий они обманывали огромные нации только потому, что последние не были об'единены. Но теперь эти нации преодолели свою раздробленность».

Далее Гитлер еще раз подчеркнул тот факт, что 46 миллионов англичан владеют территорией в 40 миллионов квадратных километров, а Франция владеет территорией свыше 9 млн. кв. клм., тогда как Германия 80 млн. населения не имеет даже и 600 тыс. кв. клм. Вот проблема, которая должна быть разрешена.

«В 1939 году западные державы сбросили маску и об'явили Германии войну. Они об'явили нам войну, несмотря на все наши попытки предотвратить ее. Сегодня они сами это бесстыдно признают. Конечно, по вопросу о Польше, может быть, можно было бы договориться. Но они этого не хотели. Они хотели войны. Я протянул руку, они отвергли ее. Они кричали: «Никакого примирения, никакого соглашения, только борьба». Хорошо, они получили эту борьбу».

Далее Гитлер остановился на значении советско-германского договора о дружбе и границе.

«Я понимаю, что в Англии приходят в бешенство в связи с тем, что мы добились того, чего не сумел добиться Чемберлен. Чемберлен полагает, что то, чего он хотел добиться,—угодно богу, тогда как то же самое, достигнутое нами, неугодно богу. Тем не менее я думаю, что всемогущий одобрит то, что удалось избежать бессмысленной войны на огромной территории». **(Аплодисменты).** «В течение многих столетий Германия и Россия жили в дружбе и мире. Почему этого не может случиться и в будущем? Я думаю, что это возможно, потому что этого хотят оба народа. Всякая попытка британской или французской плутократии спровоцировать нас на столкновение обречена на неудачу». «Надежда английских военных экспертов на то, что наша борьба против Польши будет продолжаться не менее, чем полгода или год, была уничтожена мощью наших вооруженных сил. Государство, которому Англия дала свои гарантии, исчезло в течение 18 дней с карты Европы, так и не увидев выполнения обещанных гарантий. Тем самым была закончена первая фаза войны. Начинается вторая ее фаза. Господин Черчилль уже горит желанием начать эту вторую фазу войны. Он поручает посредникам, а иногда и сам высказывает надежду на то, что, наконец, начнется война с помощью бомб. Они уже пишут о том, что в этой войне не остановятся даже перед уничтожением женщин и детей. Разве Англия когда-либо останавливалась перед этим? Ведь вся блокада является войной против женщин и детей. Война против буров была также войной против женщин и детей. Именно тогда были изобретены концентрационные лагери. С какой стати Англия будет сейчас бороться иными средствами? Это мы предвидели и к этому подготовились».

Касаясь последнего выступления французского премьера Даладье, выражавшего сомнение в прочности единства германского народа, Гитлер в заключение заявил:

«Наши враги кричат: «Германия должна погибнуть». На это Германия может дать только один ответ: «Германия будет жить; Германия победит!».

«Дядя Сам» не горит, но поддерживает горение
Рис. Б. Анфилова (Фотоклише ТАСС).

Иностранная печать о дрейфе „Седова“

БЕРЛИН, 31 января. (ТАСС). Вся германская печать сообщает о благополучном прибытии в Мурманск героев-седовцев. «Франкфуртер пейтунг» в телеграмме, озаглавленной «Ледокол «Седов» в Мурманске», отмечает теплую встречу, оказанную населением славному экипажу.

КАУНАС, 31 января. (ТАСС). Известный литовский писатель вице-председатель общества по изучению культуры народов СССР Люцас Гира передал корреспонденту ТАСС письменное заявление по поводу возвращения на родину ледоколов «Седов» и «И. Сталин».

«Прогрессивное человечество, — пишет Люцас Гира,—с неослабным вниманием следило за дрейфом «Седова» и походом ледокола «И. Сталин», который освободил седовцев из ледового плена. Радио сообщило всему миру радостную весть о благополучном возвращении героев Арктики на Большую землю. От всего сердца поздравляю смелых исследователей, блестяще выполнивших столь тяжелую, но первостепенного для науки значения задачу».

МАРТИН АНДЕРСЕН-НЕКСЕ

ПИСЬМО К МОЛОДЕЖИ ВСЕГО МИРА

Дорогие молодые товарищи!

Распадающийся общественный порядок, в котором мы живем, все больше и больше становится похожим на джунгли. Упавшее, гниющее загораживает путь вперед. Непроходимые заросли, ядовитые болотные, ползучие и вьющиеся растения образуют страшные препятствия для жизни, которая хочет и должна пробиться вперед. Творческие законы жизни перестали существовать или существуют только в лицемерных словах. Действует только «закон джунглей»: пожирайте друг друга! Убивайте друг друга! Все добрые чувства людей, —то, что ведет их вперед, превратилось в отвратительные ядовитые цветы, смертоносные фразы, которые, как грибы, вырастают на гниющей почве. Любовь к родине, тоска по свободе, чувство солидарности между людьми—все стало ядом, средством уничтожения.

Со времени первой мировой войны стало очевидно, что капитализм лишь паразитирует, что он живет за счет колоссальной инерции политического и экономического строя старого режима. Взгляд на капиталистическое общество сегодня, с его звериной конкуренцией всех против всех, его ожесточенной борьбой со всем, означающим живое развитие, создает такое впечатление, что человечество в старом мире допевает последнюю строфу своей песни. Кажется, что старая западноевропейская культура погружается в болото, в джунгли.

Но имеются и другие силы, достаточные для того, чтобы новая революционная молодежь смогла выбиться из этого старого мира. И поэтому опасность не так страшна. Именно теперь, когда все выглядит таким угрожающим, когда ирод капиталистического мира посылает своих слуг убить новое время, приходите вы, молодые, с новой волей к борьбе. В этом заложена надежда спасения, проблески света, обещание того, что новый здоровый лес вырастет на месте сгнивших джунглей. От всего сердца—добро пожаловать!

Вы должны сказать умирающему обществу правду так, чтобы у его защитников зазвенело в ушах, чтобы все ищущие услышали ваш голос. Еще витает кое-где призрак прошлого величия капиталистической эры. Лозунги о свободомыслии и демократии еще снуют там и здесь и делают свое темное дело—в надежде, что их все еще будут принимать за то, чем они были когда-то. Поднимите ваши горящие факелы против всего, что маячит призраком прошедшего, и сожгите его. Загоните его в могилу, в какие бы пышные одежды он ни рядился. Не позволяйте холодным и высохшим рукам отступников обвиваться вокруг ваших лучших чувств!

И неустанно указывайте человечеству путь вперед. Нет ничего, что старый мир ненавидел бы сильнее, чем Советский Союз. Его ненавидят, как бесплодная старость ненавидит молодость, как осужденное на смерть ненавидит жизнь. Неустанно указывайте на пример Советского Союза старому миру, который боится СССР, как средневековый дьявол боялся креста. И не заботьтесь о так называемых «культурных личностях», этих шакалах джунглей, выдающих себя за «антифашистов»: вся внутренняя сущность их поражена рахитом. Беспощадно бичуйте закоснелость, которая заставляет эти «культурные личности» становиться в ряды старцев и поддерживать мертвецов за счет молодых. Пусть вас не останавливает уважение перед их «знаниями». Помните, что они питаются отбросами джунглей.

Оценивайте их и всех других по тому, как они относятся к Советскому Союзу. Не верьте никому, кто ругает его и одновременно называет себя революционером. Советский Союз—это пробный камень, показывающий, какой прочностью отличается испытуемый на нем человек. По отношениям к Советскому Союзу вы всегда сможете распознать тех, кто действительно хочет итти вперед, среди болтунов и попутчиков.

Не складывайте рук!

И последнее: мы живем в эпоху подсахаренной лжи. Поэтому правда не может быть достаточно горькой.

Это обращение Мартина Андерсена-Нексе к молодежи было на днях напечатано в стокгольмском журнале «Голос молодежи».

АДРЕС РЕДАКЦИИ: г. Горький, Советская площадь, дом 2. Телефоны: отв. редактор—3-26-37; секретариат—3-26-50; отдел крестьянской молодежи, юнкоров и писем и иллюстрационный—3-04-09; отдел рабочей молодежи, учащейся молодежи, военно-физкультурный и информационный—3-35-37; отдел об'явлений 3-40-41.
Условия подписки: на 1 месяц—1 р. 50 коп., на 3 мес.—4 р. 50 коп.

Зам. ответственного редактора А. И. ЛИТВИН.
Издательство «Горьковская коммуна».

Уполномоченный обллита № В 045 Тираж 20.000. Полиграф, гор. Горький.