ПРОЛЕТАРИИ ВСЕХ СТРАН, СОЕДИНЯЙТЕСЬ!

Цена 10 коп.

ЛЕНИНСКАЯ СМЕНА

15 сентября 1940 г. Воскресенье

Орган Горьковского обкома и горкома ВЛКСМ

№ 123 (2762)

БУДУЩИМ БОЙЦАМ

Товарищи призывники! Молодые патриоты! Родина призывает вас исполнить почетный гражданский долг. Сегодня со всех концов страны, от берегов Волги до Тихого океана, от берегов Балтики до Дуная, от Карпатских гор до Памира народы Советского Союза посылают в Красную Армию и Военно-Морской Флот боевое пополнение. На всех языках и наречиях нашей страны отцы и матери дают своим детям любовный наказ:

Будьте достойными сынами великого советского народа, сильнее жизни любите свою мать-родину! Она вскормила и вспоила вас, окружила любовью и заботой, вырастила здоровыми, сильными и мужественными. Помните это всегда!

Будьте храбрыми воинами, дисциплинированными и бдительными бойцами! Свято храните боевые традиции Красной Армии. Защищайте нашу родину мужественно и умело, с достоинством и честью, не щадя своей крови и самой жизни для достижения полной победы над врагами.

Добросовестно изучайте военное дело! Советский народ вручает в ваши руки могучую боевую технику. Как зеницу ока берегите порученное вам оружие. Неустанно совершенствуйте свои знания, трудолюбиво и упорно изучайте военное дело, повышайте свою боевую выучку,

Строго храните военную и государственную тайну, беспрекословно выполняйте все воинские уставы. Любите и уважайте командиров, охраняйте их жизнь в бою. Помните, что командир—полновластный руководитель войск. Выполняйте приказы командиров и начальников беспрекословно, невзирая ни на какие трудности. Помните об этом всегда!

Будьте преданными своему народу. своей Советской Родине, Рабоче-Крестьянскому Правительству. Берите пример с Героев Советского Союза, стремитесь всегда и во всем походить на них, учитесь у них любви к родине, героизму, умению сражаться. Будьте похожими на наших героев-земляков. Умейте вести себя на поле сражения так, как Герой Советского Союза Николай Баринов, вступивший в бой с целым батальоном противника. Берите пример с пулеметчика Краснихина, танкиста Прокошина, лыжника Шеронова, участников боев с белофиннами. Пусть их подвиги воодушевляют вас, вызывают стремление подражать им!

С таким наказом отправляют сегодня отцы и матери своих любимых детей. Зачисление призывников в армию в каждой советской семье встречается, как самая дорогая весть. В этом сказывается глубоко народный, подлинно советский патриотизм, глубокая связь между народом и армией.

Красная Армия—любимое детище советского народа. Вся страна неустанно трудится, чтобы дать армии больше пушек, танков, самолетов, чтобы вручить отважным защитникам родины самое совершенное, самое грозное оружие в мире, чтобы оснастить нашу армию передовой техникой.

Народы нашей земли взрастили поколение советских богатырей. С юношеских лет каждый молодой человек стремится изучить военное дело, закалить свои мускулы и волю, приучить себя к стойкости, выносливости.

В армию советский юноша обычно приходит, овладев хотя бы одной из военных специальностей. На его груди значки «Готов к труду и обороне», «Ворошиловский стрелок» и другие. Призывник—это летчик, связист, мотоциклист, парашютист. Стало традицией приходить на призывной пункт с военной профессией. Перед вступлением в армию юноши все свободное время проводят либо на стадионе, либо в тире, на летном поле или ипподроме.

Служба в Красной Армии не только почетна, но и сложна. Она требует от бойца всесторонних знаний и тренировки.

На разборе тактических занятий в Московском Военном Округе Народный Комиссар Обороны Маршал Советского Союза товарищ Тимошенко говорил:

«Наши бойцы и командиры — храбрый и замечательный народ. У них нет недостатка в мужестве и преданности родине. Но эти качества нужно дополнить упорным конкретным обучением, чтобы они в совершенстве овладели искусством воевать в сложных условиях современной войны».

Вот почему будущие красноармейцы и краснофлотцы упорно готовятся к вступлению в Красную Армию и Военно-Морской Флот, приучаются переносить трудности и лишения боевой обстановки, физически закаляют свое тело, воспитываются в духе преодоления трудностей и уверенности в своих силах, развивают необходимые в бою навыки.

Горьковская орденоносная область даст в этом году замечательное боевое пополнение Красной Армии и Военно-Морскому Флоту. Это физически здоровая, жизнерадостная молодежь. Вес юношей г. Горького на 4 килограмма больше, чем был у молодежи дореволюционного Н.-Новгорода, рост их на полтора сантиметра выше и об'ем грудной клетки шире на 4,2 сантиметра. Это высококультурная молодежь. 26 процентов призывников г. Горького имеют семилетнее образование и 21,3 процента—законченное среднее.

Молодые патриоты еще задолго до призыва готовились к вступлению в армию. Больше половины призывников умеют стрелять по-ворошиловски, свыше 80 процентов их овладели техникой противовоздушной и противохимической обороны и подготовились к санитарной обороне. Мы посылаем в Красную Армию и Флот 1455 трактористов, 683 шофера, 224 автоспециалистов, 147 ворошиловских всадников, много летчиков, планеристов и парашютистов.

Будущие бойцы показывают образцы патриотизма. Когда призывнику А. Винеру предоставили отсрочку, он обратился в Сталинский райвоенкомат со следующим заявлением:

«Отсрочкой пользоваться не хочу, ввиду того, что я весь 1940 год готовился в ряды РККА, повышал свое образование и сдавал нормы на оборонные значки, чтобы в ряды РККА притти подготовленным. Сейчас я имею четыре оборонных значка—ПВХО, ГСО, ГТО и ВС, которые я получил путем усиленной работы над собой. Неужели моя мечта—пойти в этом году в ряды нашей непобедимой Красной Армии—не осуществится? Прошу райвоенкомат мое заявление разобрать и зачислить меня в ряды РККА».

Другой молодой патриот, выпускник средней школы № 3 Свердловского района комсомолец Борис Рузняев, за время летних каникул научился метко стрелять, оказывать первую медицинскую помощь, управлять мотоциклом и автомобилем. Одновременно он учится в аэроклубе. В армию Борис Рузняев пойдет летчиком.

Молодые советские патриоты перед призывом упорно овладевали военным делом, готовили себе замену на производстве, показывали образцы стахановского труда. В рядах доблестных бойцов Красной Армии и Флота они будут с таким же упорством овладевать вершинами военной техники.

Принимая на себя почетное звание защитников родины, молодые бойцы должны с честью выполнить наказ народа: быть честными и храбрыми, дисциплинированными и бдительными бойцами, преданными своей родине и великому Сталину.

Коммюнике о подписании соглашения о железнодорожном сообщении между СССР и Финляндией

6 сентября с. г. в г. Москве состоялось подписание соглашения о железнодорожном сообщении между СССР и Финляндией. Соглашение предусматривает прямое пассажирское и грузовое сообщение между СССР и Финляндией, транзитные перевозки между СССР и Швецией через Финляндию, а также железнодорожное сообщение с арендованным СССР районом полуострова Ханко.

С советской стороны соглашение подписал по уполномочию народного комиссара путей сообщения Союза ССР—тов. **Дубровин Н. Ф.**, с финляндской стороны—по уполномочию министра путей сообщения общественных работ Финляндии—г. г. В. Янсон и Т. Пейтсара.

СЕГОДНЯ—ПЕРВЫЙ ДЕНЬ ПРИЗЫВА

Группа призывников-комсомольцев, окончивших в текущем году средние школы в Сормове и имеющих по нескольку оборонных значков. На снимке (слева направо) первый ряд: В. Чехонин, М. Кудряшов, Б. Розенталь. (Второй ряд): Е. Антонов, В. Лебеднов, Н. Авдеев и Г. Васильев.

Фото П. Вознесенского.

ЖЕЛАННЫЙ ДЕНЬ

Сегодня начинается очередной призыв молодых граждан в Красную Армию и Военно-Морской Флот.

День призыва в нашей стране стал всенародным массовым праздником. С величайшей радостью встречает этот день советская молодежь. Воспитанная большевистской партией, ленинско-сталинским комсомолом на героических примерах социалистического труда, на героических подвигах Красной Армии, она безгранично любит свою социалистическую родину.

Еще задолго до призыва молодежь начала всестороннюю подготовку. Овладеть одной из военных специальностей, стать летчиком, связистом, ворошиловским всадником, ворошиловским стрелком—вот желанная мечта, которая осуществлялась сотнями тысяч молодых граждан в период подготовки к призыву.

В Горьковской орденоносной области 52,4 проц. призывников сдали нормы на значок «Ворошиловский стрелок», 60,2 проц.—ГТО, 82,2 проц.—ГСО, 86,7 проц. на значок ПВХО. Среди призывников нашей области насчитывается 147 ворошиловских всадников, 194 парашютиста, 40 планеристов, 683 шофера, 1455 трактористов, 224 автоспециалиста, 170 радистов. Намного превышает процент значкистов, подготовленных в прошлом году к дню призыва.

Прекрасное пополнение пошлет область в этом году в Красную Армию и Военно-Морской Флот. На горьковском заводе им. Воробьева 14 призывников—т. Черкасов—конструктор технического отдела, тов. Перяков—столяр рассевного цеха, т. Поляков—сборщик столярно-сборочного цеха и др.—имеют по 4 оборонных значка. Многие призывники завода им. Воробьева без отрыва от производства овладели военными специальностями. Молотобоец кузнечного цеха т. Клочков—парашютист, тт. Никифоров, Карпов и Макаров—учились в военно-морских кружках.

Молодежь нашей области с нетерпением ожидала первого дня призыва. В райвоенкоматы поступали заявления от молодых патриотов о досрочном призыве в РККА.

Тов. Носков пишет:

«Прошу зачислить меня досрочно в Красную Армию. Я знаю, что служба в Красной Армии—почетная обязанность каждого гражданина СССР. Буду изучать военное дело только на «отлично».

Сотни призывников в 1940 году вступили в партию и комсомол. Среди призывников нашей области сейчас насчитывается 46,6 проц. коммунистов и комсомольцев.

Призывники пользуются большим авторитетом среди рабочих, служащих и колхозников. Это можно видеть из следующих фактов. Среди призывников—9 депутатов районных и городских Советов, 176 депутатов сельских Советов депутатов трудящихся.

Наша область соревнуется с Московской областью на лучшее проведение призыва. У нас имеются все возможности, чтобы завоевать первое место в этом соревновании.

М. А. ЖУРАВЛЕВ,
политрук облвоенкомата.

Значкисты, стахановцы, общественники

МУРОМ. В городе закончилась подготовка к призыву. Помещение призывного пункта, расположенное в девяти больших комнатах, хорошо оформлено и оборудовано. Горсовет Осоавиахима и райком РОКК выделили активистов оборонной работы, которые будут знакомить призывников с противовоздушной и противохимической обороной. Для обслуживания их политико-массовой работы горком ВКП(б) подобрал 6 политруков.

К призыву молодежь города готовилась тщательно и долго. Много помогли ей в этом общественные организации. Летом в городе работало 197 оборонных кружков при предприятиях и учреждениях. В итоге 42 проц. призывников имеют значки ворошиловского стрелка, 69,1 проц. — ГТО, 88,3 проц. — ГСО и 84,1 проц. — ПВХО.

Недавно для призывников были проведены две больших военно-тактических игры, организованы встречи с участниками боев за нашу Родину. Немало прослушали призывники лекций и на военные темы.

В ряды героической Красной Армии и Военно-Морского Флота муромская молодежь дает много стахановцев, общественников. В армию идут стахановцы-комсомольцы паровозоремонтного завода Щербаков, Волхонский, отличник учебы школы ФЗУ Ерохин. Все они имеют по 4 оборонных значка. Стахановец, слесарь стрелочного завода Белозеров за лето подготовил 70 призывников к сдаче норм на ГТО.

П. ЯМОЛДИН.

СЕВЕРО-ЗАПАДНАЯ ГРАНИЦА СССР

На страже морских границ. Фото-этюд М. Редкина (ТАСС).

ДОБРО ПОЖАЛОВАТЬ!

У дверей дома курсов обкома ВКП(б) на ул. Лядова развеваются красные флаги. Здесь призывной пункт Ждановского района.

Как только пройдешь вестибюль, в глаза бросается надпись: «Добро пожаловать». Тут же поставлен стол. Здесь будут регистрировать явившихся. Призывной пункт помещается на втором этаже. Всюду дорожки, ковры. В коридоре, на столах, на тумбочках и на подоконниках расставлены цветы.

Все комнаты оборудованы любовно, со вкусом. От всей обстановки веет чем-то праздничным.

В оборонном кабинете—плакаты, макеты вооружения РККА, там же настольные игры: биллиарды, шашки, шахматы, домино. В другой большой комнате оборудован буфет. Столы покрыты чистыми скатертями. Много журналов, брошюр, книг. В углу—радиола, в другом—гармонь, струнные музыкальные инструменты.

Две недели оборудовался пункт. В его оборудовании приняли горячее участие общественные организации района.

* * *

Хорошо оборудованы призывные пункты в Сормовском, Куйбышевском и Свердловском районах. В оборудовании и оформлении призывных пунктов Сталинского и Ленинского районов горячее участие приняли домашние хозяйки.

И. ВАСИЛЬЕВ.

Будут примерными бойцами

Кончается трудовой день. Село медленно окутывается сумерками. По улице идет группа молодых колхозников. Это призывники возвращаются с поля.

На весеннем севе комсомолец Н. Ф. Скалабанов работал севцом на 13-рядной сеялке и выполнял нормы на 200 процентов. Во время уборочной работал жнецом. И здесь он нормы выполнял на 150—170 проц. Ни разу не было случая, чтобы он нарушил трудовую дисциплину.

Неплохо работали и его товарищи, комсомольцы Бержов, Петаев и другие.

В Акузове и Вязовке—27 призывников. Все они имеют по 2—4 оборонных значка. Среди призывников 10 комсомольцев.

Провожая своих лучших сыновей в Красную Армию, колхозники уверены, что они будут примерными, дисциплинированными бойцами.

Б. КЕЛЬДЮШЕВ.
Сергачский район.

К призыву готовы

Призывники дер. Петровки, Первомайского района, Михаил и Иван Бородины, Сергей Рудняев и другие идут на призыв, имея по 3—4 оборонных значка. На днях они провели 5-километровый военизированный поход.

А. ИЛЬИЧЕВ.

В НАРКОМИНДЕЛЕ

В связи с появившимися в иностранной печати сообщениями германского информационного бюро и германского радио о созыве в Вене Германским правительством совещания экспертов по международным дунайским вопросам с целью изменения существующего международно-правового режима Дуная, заместитель Народного Комиссара иностранных дел т. **А. Я. Вышинский** 10 сентября с. г. принял германского посла графа фон дер **Шуленбург** и сделал заявление о том, что Советский Союз, будучи придунайским государством, не может отнестись безразлично к режиму судоходства на Дунае и не может не участвовать в решении вопросов, касающихся Дуная. В виду этого Советское правительство надеется получить от Германского правительства соответствующую информацию о совещании экспертов в Вене по международным дунайским вопросам.

Германский посол ответил, что по этому вопросу запросит свое правительство.

* * *

12 сентября с. г. заместитель Народного Комиссара иностранных дел тов. **В. Г. Деканозов** принял румынского посланника г. **Гафенку** и сделал ему следующее заявление:

11-го сентября с. г., в 13 часов в районе горы Балоаш, в 34-х километрах юго-восточнее Черновиц советский пограничный наряд был внезапно обстрелян с румынской территории ружейным и пулеметным огнем. Направлявшаяся к месту обстрела другая группа советских пограничников также была обстреляна с румынской стороны.

Советские пограничные части вынуждены были открыть ответный огонь по нападавшим.

Советское правительство отмечает, что до сего времени от Румынского правительства не получено ответ на советскую ноту протеста от 29 августа с. г. по поводу провокационных действий со стороны румынских пограничных войсковых частей.

Между тем, как указано выше, со стороны румынских войсковых частей 11-го сентября с. г. имели место новые провокационные действия, на недопустимость которых Советское правительство вновь обращает внимание правительства Румынии.

Румынский посланник г. Гафенку заявил, что ответ на ноту Советского правительства от 29 августа с. г. им будет вручен Наркоминделу 13 сентября с. г. Что касается случая, имевшего место 11 сентября с. г., то будет произведено расследование и, при установлении виновных, они будут наказаны.

* * *

13 сентября с. г. зам. наркоминдела т. В. Г. Деканозов принял румынского посланника г. Гафенку, который вручил ответ румынского правительства на советскую ноту протеста от 29 августа с. г. по поводу нарушений советской границы румынскими военными самолетами и провокационных действий румынских пограничных и войсковых частей.

В румынской ноте отмечаются факты полетов румынских самолетов вдоль советской границы, но отрицаются случаи нарушения румынскими самолетами советской границы со ссылкой на то, что румынская авиация имела категорический приказ совершать полеты только вдоль демаркационной линии, не перелетая ее. Заявляя наряду с этим о том, что нарушения границы совершены, якобы, советскими самолетами, румынское правительство считает, что невозможно возлагать ответственность за инциденты на румынскую авиацию. «Однако,—говорится далее в ноте,—в желании не пренебрегать ничем, чтобы сохранить с СССР добрососедские отношения, румынское правительство запретило, начиная с 1-го сентября, любые полеты в районе, прилегающем к демаркационной линии между Румынией и СССР».

Румынское правительство отрицает также, что инциденты на сухопутной границе были вызваны действиями румынских пограничных и войсковых частей, и считает причиной их возникновения действия советских пограничников. «Однако,—говорится в румынской ноте,—румынское правительство, исходя из желания сохранить с СССР наилучшие отношения соседства, приказом главного генерального штаба официально запретило румынским пограничникам пользоваться оружием, за исключением явных нарушений румынской территории.

Приняв ноту, тов. Деканозов обещал довести ее содержание до сведения правительства.

РАЙОННЫЕ КОНФЕРЕНЦИИ ВЛКСМ

Автозаводская

Вчера в большом зале заводоуп-вления автозавода им. Молотова крылась V автозаводская район-я конференция ВЛКСМ.

На конференции присутствуют 4 делегата. Особенностью теку-й конференции является то об-оятельство, что в составе деле-гов ее много молодых активистов.

Под долго не смолкающие аплодис-нты конференция избирает в по-тный президиум политбюро ЦК П(б) во главе с товарищем алиным.

Доклад о работе райкома ВЛКСМ отчетный период сделал секре-рь райкома т. Шустов.

Вчера же был заслушан отчет-й доклад ревизионной комиссии.

Кагановичская

Открылась IV комсомольская кон-ренция Кагановичского района. четный доклад о работе райкома елал секретарь его т. Белов.

Большое место в докладе было елено вопросам дисциплины. 176 ленов ВЛКСМ нарушили Указ Пре-диума Верховного Совета СССР от 5 июня. Большинство нарушите-й дисциплины—это люди, недавно ришедшие на завод. Однако, ком-мольские организации из этого по-ь выводы не делают и продолжа-т плохо работать с новичками.

Слаба в организации и внутрисо-зная дисциплина. Около тысячи мсомольцев не уплатили своевре-енно членские взносы.

Большим недостатком отчетного клада является то, что докладчик и единым словом не обмолвился о м, как выполняется на заводах йона Указ Президиума Верховно-о Совета СССР от 10 июля.

В прениях по докладу вчера ус-ело выступить 6 человек. С боль-тим под'емом конференция приняла ривествие лучшему другу моло-жи товарищу Сталину.

Сормовская

В Сормовском дворце культуры м. Сталина открылась XIV район-ая конференция ВЛКСМ.

Делегаты заслушали отчетный до-лад и. о. секретаря райкома ВЛКСМ . Рябцова и доклад председателя евизионной комиссии т. Крапиви-ой.

По докладам развернулись прения. Конференция тепло встретила Героя Советского Союза т. Овчинникова. С речью выступил также секретарь оркома ВКП(б) т. Деттярев.

С большим под'емом принято при-ветствие великому Сталину.

Сегодня конференция продолжает свою работу.

Ленинская

Свыше двухсот избранников ком-мольских организаций собрались вчера на V районную конференцию.

О деятельности районного комите-та за отчетный период доложил сек-ретарь райкома комсомола т. Коро-лев, а ревизионной комиссии—тов. Маркелова.

В прениях по докладам выступи-ли тт. Артемьева, Фомичев («Крас-ная Этна»), Артамонов, Смирнов («Двигатель революции»). В центре внимания выступавшие поставили вопросы выполнения Указов Прези-диума Верховного Совета СССР от 26 июня и 10 июля.

Следует отметить, что докладчик и выступавшие товарищи не дали глубокого анализа перестройки ком-мольской работы в соответствии с решениями XI пленума ЦК ВЛКСМ. Недооценивают роли комсомольских групп. Неслучайно, поэтому, что среди записавшихся в прениях пока нет ни одного группорга и низового активиста.

Конференция послала приветствие товарищу Сталину.

Сегодня продолжение прений.

Свердловская

В Свердловском районе сосредото-чены почти все вузы города. Ос-новная масса комсомольцев—сту-денты. Вполне понятно, что на от-крывшейся вчера районной конфе-ренции ВЛКСМ и в отчетном докладе и в прениях главное место за-няли вопросы повышения качества учебы.

Делегаты отмечали также, что райком и первичные организации очень мало сделали по выполнению Указа Президиума Верховного Сове-та СССР от 26 июня. А ведь этот Указ относится и к вузам.

Делегат тов. Катин посвятил свое выступление физкультурной работе. В отчетном докладе секретаря рай-кома т. Сладкевич вопрос о физи-ческом воспитании молодежи не на-шел места. Это не случайно. Физ-культурная работа совсем выпала из поля деятельности райкома. Тов. Катин отметил также, что и газе-та «Ленинская смена» плохо осве-щала работу спортивных обществ.

С большим воодушевлением кон-ференция приняла приветствие то-варищу Сталину.

Сегодня конференция продолжает свою работу.

Группа делегатов комсомольской конференции Ждановского района (слева направо) первый ряд: А. Леонова—механик фабрики № 5 Швейпрома, М. Еремчук—студентка-отличница учебы техникума связи, Н. Бурова—старшая пионервожатая школы № 23; второй ряд: К. Порхунова—бракер чулочной фабрики им. К. Цеткин и электротехник А. Кузин.

Фото П. Вознесенского.

*

ОБОБЩЕН ПЕРВЫЙ ОПЫТ

Со дня XI пленума ЦК ВЛКСМ прошел достаточный срок, чтобы подвести итоги перестройки комсомольской работы, обобщить опыт привлечения к союзной жизни нового актива, наметить практические меры по дальнейшему повышению активности комсомольских масс. Поэтому правильно поступила конференция ВЛКСМ Ждановского района, уделив значительное внимание выполнению решений XI пленума Центрального комитета комсомола.

Докладчик секретарь райкома ВЛКСМ т. Димант и делегаты рассказали о новом в работе комсомольской организации.

Более 70 комсомольцев, молодых активистов привлечено райкомом к участию в постоянных комиссиях и к работе инструкторами.

Работа по-новому скоро дала положительные результаты. Комиссия по работе среди школьной молодежи и пионеров под руководством т. Копыловой занялась подготовкой к новому учебному году. Был проверен ход ремонта в ряде школ. Проведена проверка форпостов и подобраны кадры пионервожатых. Комиссия наладила прочную связь со школами, с пионерским активом.

Первые шаги сделала комиссия по агитационно-пропагандистской работе под руководством т. Стройкова. Она проверила состояние изучения «Краткого курса истории ВКП(б)» в первичных организациях, потребовала от активистов серьезной и повседневной учебы.

Комиссия по военно-физкультурной работе (председатель т. Доможиров) проводила подготовку к призыву, помогла в проведении военно-тактической игры, налаживает сдачу норм на оборонные значки.

После решений XI пленума ЦК ВЛКСМ укрепилась связь райкома с активом. Райком узнал новых способных активистов, привлек их к союзной жизни, и они двинули дело вперед.

Все это дало возможность провести выборы на высоком идейно-политическом уровне. На отчетно-выборных собраниях присутствовало 1370 человек. Все собрания состоялись точно по графику. К руководству выдвинуты новые, энергичные комсомольцы.

Отмечая эти успехи, конференция признала, что райком далеко еще не все сделал по перестройке комсомольской работы. В частности, районный комитет слабо руководит деятельностью первичных организаций.

Наряду с такими первичными организациями, как аптекоуправление, где все 16 комсомольцев имеют поручения, есть организации, где большинство членов ВЛКСМ стоит в стороне от союзной жизни.

Секретарь первичной организации жилуправления т. Лопухов не давал своим комсомольцам поручений. Неслучайно на отчетно-выборном собрании работа комитета была признана неудовлетворительной.

За отчетный период принято в ряды ВЛКСМ свыше тысячи человек. Только на одной чулочной фабрике принято 100 человек, в автотранспортном техникуме — 76. Но зачастую новички предоставлены самим себе.

Были случаи и формального приема, без должного изучения людей.

Выступившие в прениях тт. Мурашкин, Кузьмин, Рейдер отмечали, что райком недостаточно уделяет внимания школе, работе среди пионеров.

Райком не пытался еще взять в свои руки и организацию досуга молодежи района.

Е. БОРИСОВ.

Неустанно укреплять дисциплину

(Из блок-нота делегата)

Закончила работу V районная конференция ВЛКСМ Ворошиловского района г. Горького.

В отчетном докладе секретаря райкома ВЛКСМ т. Кармановского и в выступлениях делегатов солидное место заняли вопросы участия комсомола в государственной и хозяйственной деятельности. Комсомольцы проявили немало ценной инициативы. В цехе, где секретарь бюро ВЛКСМ т. Чанаев, все комсомольцы стахановцы.

В декабре прошлого года был проведен смотр изобретательства и рационализации, который выявил лучших изобретателей, помог осуществлению их предложений. Широкой известностью на заводе пользуется комсомолец - изобретатель т. Архангельский. Благодаря его предложениям сэкономлены десятки тысяч рублей.

Большую работу провели комсомольцы по экономии цветных металлов.

Но не все комсомольцы показывают пример самоотверженной работы. Достаточно сказать, что 119 комсомольцев оказались нарушителями трудовой дисциплины. 41 из них отдан под суд.

Что же сделал райком ВЛКСМ по выполнению Указа Президиума Верховного Совета СССР от 26 июня?

На этот вопрос докладчик не дал исчерпывающего ответа. А следовало дать. Районный комитет проявил снисходительность к дезорганизаторам производства. На бюро райкома обсужден вопрос лишь о 17 комсомольцах, нарушивших трудовую дисциплину. Причем только 7 исключены из комсомола.

— Райком даже после Указа Президиума Верховного Совета СССР от 26 июня нянчился с нарушителями дисциплины, — говорил делегат т. Пискарев. Многие прогульщики до сих пор остаются в рядах ВЛКСМ.

Делегаты указывали, что комсомольская организация района не использует всех форм агитации для воспитания у молодежи любви к своему заводу, к своей профессии.

Делегаты тт. Волков, Шляхтин и др. критиковали райком за слабое выполнение решений XI пленума ЦК ВЛКСМ. Что может быть хуже, если созданные при райкоме постоянные комиссии бездействуют.

Остро ставился на конференции вопрос о плохом изучении комсомольцами «Краткого курса истории ВКП(б)».

Е. БАСКИН.

— * —

Избраны активистки

На отчетно-выборных собраниях комсомольских организаций Уренского района в руководящие органы избрано значительное число девушек.

Секретарем комсомольской организации райздрава выбрана работница аптеки Н. Кузнецова, райисполкомовской — сотрудница райзо А. Кораблева, на почте — заведующая отделом К. Злобина. В Уренском колхозе членами комитета избраны звеньевые тт. Макина и Румянцева. Все эти девушки недавно вступили в комсомол, но зарекомендовали себя хорошими общественницами и отличными производственницами.

А. ЕРШОВ.

Закрылась комсомольская конференция Куйбышевского района. На снимке (справа) делегат конференции, комсорг фармашколы Соня Шерман получает избирательные бюллетени.

Фото П. Вознесенского.

БУДНИЧНЫЕ ДЕЛА АКТИВИСТОВ

После XI пленума ЦК ВЛКСМ Автозаводский райком комсомола создал из лучших активистов институт инструкторов. Многие из них успешно справляются с возложенными обязанностями. Так, например, инструктор т. Сидоркина за короткий промежуток времени выполнила несколько ответственных поручений райкома. Однажды ей поручили проверить в комсомольских организациях арматурного и радиаторного цехов выполнение Указа Президиума Верховного Совета СССР от 26 июня. При проверке т. Сидоркина обнаружила большие недостатки и помогла их исправить. В арматурном цехе она активно участвовала в проведении двух собраний комсомольских групп, где обсуждались вопросы социалистического отношения к труду.

Многое сделала т. Сидоркина по проведению выборов руководящих комсомольских органов.

Райком ВЛКСМ привлекает актив к выполнению отдельных поручений. Такая практика вполне себя оправдала. Ряд комсомольцев, например, тт. Свинарь, Добин, Гарахин, Слобников помогали районному комитету ликвидировать задолженность по членским взносам.

Комитет ВЛКСМ автозавода им. Молотова также провел за последнее время немалую работу по привлечению актива к союзной жизни. 35 активистов аккуратно выполняют поручения комитета.

Одной из лучших активисток является Клава Вавилова. Она выполнила три весьма серьезных поручения. В комсомольской организации литейного цеха ковкого чугуна т. Вавилова выявила ряд нарушений Указа Президиума Верховного Совета СССР от 26 июня. Бюро организации не принимало по отношению к нарушителям дисциплины никаких мер. Тогда т. Вавилова помогла провести общее комсомольское собрание, на котором был остро поставлен вопрос о нарушителях Указа.

После т. Вавилова проверяла состояние соревнования по профессиям. Этому вопросу она посвятила собрание комсомольского актива цеха и группы управления цеха. Третье поручение ей было дано по проверке работы комсомольской организации цеха серого чугуна.

Активисты комитета комсомола тт. Анисимов, Просвирнин, Лаврухин, Фальмонов провели кропотливую работу по проведению выборов руководящих органов. Тов. Просвирнин помогает бюро ВЛКСМ конструкторско-экспериментального отдела, а т. Мерзликин —бюро ВЛКСМ прессового цеха в ликвидации задолженности по членским взносам.

Тов. Резвов создал инициативную группу по качеству и комплектности выпускаемой заводом продукции.

Райком и заводский комитет ВЛКСМ должны больше оказывать практической помощи новому активу.

С. СОФРОНОВ,
инструктор Автозаводского райкома ВЛКСМ.

Начинания цехового бюро

В цеховое бюро конструкторского отдела завода «Красное Сормово» комсомольцы дружно избрали пять лучших комсомолок: техника нормалей Шуру Бугрову, копировщицу Нину Васильеву, чертежниц Катю Кобылину и Валю Ляпину и конструктора Зою Яшурину.

Молодые активистки охотно взялись за выполнение поручений.

Прежде всего они распределили между собой обязанности. Зое Яшуриной, например, поручили вести политико-массовую работу. Ее план ясен. Надо сначала точно выяснить, кто и как изучает историю большевистской партии, организовать кружок текущей политики для комсомольцев-новичков. Затем подготовить и провести теоретическую конференцию, побеседовать с товарищами, изучающими историю партии по первоисточникам. Этим она сейчас и занимается.

Шура Бугрова будет заниматься военно-физкультурным воспитанием комсомольцев. Уже сейчас она организует сдачу норм на значок ПВХО II ступени для членов комсомольской группы Володи Борисова, у которого все комсомольцы сдали нормы на значок ПВХО первой ступени, и сдачу норм на значок ГСО II ступени для комсомольской группы Ани Ждановой. По плану Шура наметила создать еще стрелковый кружок и развернуть подготовку к сдаче норм на значок ГТО.

Руководство производственной работой комсомольцев цеховое бюро поручило Нине Васильевой. Основным пунктом ее плана является организация комсомольско-молодежных бригад. Таких бригад будет четыре. Перед администрацией цеха Нина поставит вопрос о выделении определенного задания, в котором все детали от начала до конца будут выполняться комсомольцами.

Цеховое бюро решило держать тесную связь с начальником конструкторского бюро и заслушивать его информации о том, как работают отдельные комсомольцы.

Распределяя обязанности, члены цехового бюро не забыли и об организации отдыха своих товарищей. Кате Кобылиной предложили провести запись желающих заниматься в струнном и хоровом коллективах.

Особое внимание в плане уделено укреплению комсомольских групп.

Молодые активистки серьезно и по-деловому взялись выполнять наказ отчетно-выборного собрания.

З. ВЛАДИМИРОВА.

Участники Всесоюзной сельхозвыставки

ЗВЕНЬЕВАЯ

— Благодать-то какая, — произнес мой собеседник, глядя на высокое, с грузными кистями просо,— урожай на славу!

— Да иначе и быть не может— колхоз наш не из последних. Люди все хорошие. Вот, к примеру, Ольга Сусорова. Просо это — ее рук дело. За высокие урожаи Оля уже второй год экспонентом Всесоюзной сельскохозяйственной выставки утверждается.

Позднее мы познакомились с Сусоровой. Загорелая, среднего роста девушка. Ее движения спокойны и уверенны. Ольга просто рассказала о трудностях и радостях, какие ей довелось испытать за 6 лет работы звеньевой.

Года три назад звенья работали беспорядочно. Почти ежедневно их перебрасывали с участка на участок. Это влекло за собой плохое качество обработки. Урожай проса не превышал 8—10 центнеров с га.

Ольга восстала против таких порядков. Она потребовала, чтобы правление закрепило за ее звеном определенный участок земли. Решила— будем обрабатывать его с начала до конца, т. е. от посева до уборки, своими силами. И вот в 1938 году на выделенном Ольге участке работа началась по-новому, по особому плану, над которым Ольга вместе с членами звена продумала не один вечер.

Еще задолго до весны звено вышло в поле — производить снегозадержание. Чтобы было больше влаги, добавочно привозили снег с необрабатываемых мест. Потом возили в поле навоз и торфяную пыль. Перед севом почву прокатали катками. Сев проса провели лучшими семенами. Семена заделали на глубину 6 см., потом в два следа бороновали.

— Раньше, — рассказывает Ольга, — ни о каких добавочных удобрениях после посева и речи не было. Мы же после всходов производили подкормку суперфосфатом из расчета 2 центнера на гектар. Потом, когда просо стало выпускать метелки, еще раз его подкормили размельченным куриным пометом.

Исключительное внимание звено уделяло очистке посевов от сорняков. В течение лета было две прополки. Последнюю сделали тогда, когда просо начинало поспевать. На этот раз даже удаляли случайно попавшие ветки красного проса (сеяли белое).

Таким образом звено добилось небывалого урожая не только по колхозу, но и по району. Оно получило около 22 центнеров с гектара. Огромное преимущество работы звеньев на постоянных участках было доказано практически.

Комсомолка Сусорова ни разу не провела ни одного мероприятия, не посоветовавшись с членами звена. Звено она сплотила в дружный, трудолюбивый коллектив.

Сейчас уже все колхозы района перешли на звеньевую систему работы. Имя Сусоровой, как мастера высокого урожая проса и участницы Всесоюзной сельскохозяйственной выставки, известно каждому колхознику. Ее единодушно избрали в местный Совет депутатов трудящихся. Ольга принята в кандидаты ВКП(б). И заслуженный авторитет Сусорова подкрепляет новыми делами. В этом году ее звено снимает лучший в колхозе урожай не только проса, но и пшеницы, овса, гороха, картофеля.

— А проса мы почти по 25 центнеров с гектара снимем, — заявляет Сусорова.

По всему видно, что она завоевала почетное право быть кандидатом выставки 1941 года.

Ник. МАЗУРИН.
Колхоз им. Мартьянова, Курмышский район.

Сегодня призывные пункты города заполнит молодежь, идущая в Красную Армию и Военно-Морской Флот. На снимке: активистка РОКК, комсомолка В. Зиновьева и токарь завода им. Орджоникидзе, призывник комсомолец Е. Хадатевич украшают комнату отдыха призывного пункта Куйбышевского района.

Фото П. Вознесенского.

ПРИЗЫВНИКИ

По вечерам, в свободное время, они часто собираются у себя, во дворе дома № 38 по Свердловской улице, и ведут оживленные беседы. Темы их бесед по преимуществу военные.

Комсомолец Леонид Коган, Константин Погодин и еще один их товарищ собираются итти в Красную Армию.

Леонид любит рассказывать об электротехникуме, где он учился, об его оборонных кружках. Ему есть чем похвалиться. За несколько лет он хорошо освоил в техникуме по военному делу все, что только можно было там изучить. Леонид занимался в стрелковом кружке, знает материальную часть винтовки и ручного пулемета Дегтярева, изучил приемы штыкового боя, гранату. [illegible]и знания он дополнил изучением [illegible]ва караульной и пехотной служ- [illegible] санитарного дела, противовоз- [illegible]ой и противохимической обо- [illegible]ы.

[illegible]о он не ограничился элементар- [illegible] изучением противовоздушной и [illegible]ической обороны. Его потянуло к более глубоким знаниям. И Леонид стал аккуратно посещать кружок инструкторов ПВХО. Ходил туда почти год и, в конце концов, добился своего — получил звание инструктора и значок ПВХО второй ступени.

Одновременно Леонид сдавал нормы на значок ГТО по новому комплексу, посещал мотоциклетный кружок, учился в группе морзистов. Теперь у него есть звание мотоводителя. Умеет он работать и на ключе аппарата Морзе, правда, не быстро, пока передает около 40 слов в минуту. Но он не теряет надежды стать со временем неплохим морзистом.

— Буду просить призывную комиссию, чтобы меня направили радистом в бронетанковую часть, — говорит Леонид.

— Хорошая специальность, — подтверждает Константин Погодин. —А мне вот спится и видится Военно-Морской Флот. Хочется послужить на корабле, поплавать по широкому морю.

— Это у тебя наследственное влечение,—утверждает товарищ.

Отец Кости вот уже 20 лет работает на водном транспорте. В годы гражданской войны служил в Волжской военно-речной флотилии. Два брата отца—тоже моряки.

— Уж я упрошу комиссию, — не унимается Костя.

Что об'единяет их, молодых людей, мечтающих о службе в Красной Армии и Военно-Морском Флоте? Главным образом одно—любовь к военному делу. Каждый из них прочел много военной литературы, к призыву сдал нормы на оборонные значки.

Их влечет военная романтика, и каждый из них мечтает о подвигах во славу любимой родины, подвигах ярких, невиданных.

***

В эти дни к столу призывной комиссии Свердловского района подойдет много таких молодых людей, как Леонид Коган, которые готовились к дню призыва несколько лет. Среди них будет комсомолец Хамид Гисматов, окончивший институт инженеров водного транспорта. Молодой инженер придет, имея звание снайпера и мотоводителя.

Василий Белоруссов окончил автомеханический техникум. Призывная комиссия, вероятно, задумается над тем, в какую часть его определить. Он автотехник и, кроме того, парашютист второй ступени.

Среди призывников Свердловского района— 6,6 проц. радистов, 5,8 проц.—мотоводителей, 2,8 процента—летчиков. Кроме того, среди них немало шоферов, пулеметчиков, парашютистов, ворошиловских всадников, альпинистов.

Многие из них придут всесторонне подготовленными, могущими в сложных боевых условиях в случае необходимости сменить ключ морзиста на пулемет, оставить руль автомобиля или мотоцикла и опуститься с парашютом в тыл врагу.

И. БАТАНОВ.

ВОСПИТАТЕЛЬНАЯ РАБОТА НА УРОКЕ

Воспитание в детях сознательной дисциплины мы связываем с воспитанием у них воли. В школе, особенно на уроке, развивается детское сознание и прививаются ребятам навыки дисциплинированного поведения. Конечно, это достигается лишь медленной и упорной работой. Дети приходят в школу, не имея понятия о распорядке школьной жизни и об обязанностях школьника. Надо с первых же часов пребывания ребят в школе поставить перед ними ряд требований, причем обязательно обосновать каждое из них, внушить ребятам, что выполнение того или иного требования—необходимое условие для правильной организованной работы. Например, мы требуем, чтобы ребята сидели на уроках тихо. С детьми я беседую на эту тему так:

— За уроком вы учитесь, узнаете что-нибудь новое от меня и запоминаете. Чтобы хорошо запомнить, надо внимательно слушать, а для этого надо тихо сидеть. Иначе вы не все услышите.

Надо воспитать в детях желание выполнять каждое требование учителя.

Начиная с 1 класса мы прививаем детям навыки аккуратного выполнения работ. На уроках, при проверке домашних заданий, я просматриваю, кто как сделал работу, выделяю тех, кто выполнил все мои требования, и ставлю их в пример тем, кто не выполнил. Ученику, который небрежно приготовил задание, я говорю: «Ты дома не справился с работой, придется тебе сделать ее здесь, а то ты отстанешь от своих товарищей, я не хочу, чтоб ты был плохим учеником». Иногда я обращаюсь к классу: «Ребята! Так ли мы обещали выполнять домашние задания? Нет! Почему же ты, Юра, так небрежничаешь?» Ученик дает слово переделать работу и всегда переделывает ее правильно.

Чтобы заставить всех учеников активно работать на уроке, надо возбудить у них интерес к предмету и постоянно поддерживать их внимание. На уроках арифметики, например, я так добиваюсь активного участия ребят в устном счете: «Приготовьтесь слушать пример. Кто лучше запомнит—сейчас будет видно. Миша, повтори». Если ученик не слышал, заставляю его снова повторить после другого ученика. Класс считает. Я смотрю, кто уже решил, и спрашиваю. Бывает, что за уроком проверяю, какой ряд лучше работает во время устного счета. Даю пример, наблюдаю, в каком ряду больше поднято рук, спрашиваю. Всем классом мы делаем вывод, кто активнее работал. Такой прием мобилизует внимание детей и дает большую продуктивность в работе. В конце урока я делаю заключение, как работал весь класс.

Среди моих учеников развито товарищество, коллективизм, взаимопомощь. Если во время выполнения письменной работы кто-нибудь поднимает руку и заявляет, что у него плохое перо, в ответ поднимается много рук, ребята предлагают товарищу свои перья. Этого я добилась еще в первом классе. Однажды, когда у кого-то из ребят не оказалось пера, я обратилась к классу с призывом:

— Ребята, не будем допускать, чтобы кто-нибудь у нас не работал. Поможем товарищу. В следующий раз я уже прямо спрашивала:—Кто даст Саше перо? А дальше уж и спрашивать не приходилось. Дети сами предлагали свою помощь.

На уроках письма, раздавая тетради с оценками работ, я особо останавливаюсь на тетрадях тех учеников, которые плохо выполнили работу. В краткой беседе с классом выясняю причины небрежности и намечаю меры для предупреждения замеченных недостатков.

Большие возможности для воспитательной работы дают уроки чтения. При чтении тех или иных статей, заучивании стихотворений, рисующих прошлое нашей страны, счастливую жизнь трудящихся в СССР, социалистическое строительство, мощь нашей Красной Армии, героизм летчиков, я стараюсь создать у детей соответствующее настроение, воспитывать в них чувство патриотизма, любви к нашим великим вождям, к передовым людям страны, стремление к благородным поступкам, развивать их воображение.

Дети любят читать, слушать и говорить о Красной Армии. Они с большим под'емом заучивали стихотворение «Красный флот», в котором рассказывается о силе и мощи нашего флота, читали это стихотворение хором, а многие из них рассказывали в классе о краснофлотцах — своих старших братьях. При заучивании стихотворения «Советский простой человек» дети прониклись уважением и любовью к своей великой родине, рабочему классу, к вождю народов всего мира товарищу Сталину.

На уроках пения тоже можно вести большую воспитательную работу. Большинство ребят любит пение, а песни, которые они поют, дают прекрасный материал для воспитания, особенно советские песни.

Е. И. ПОВЕРЕННОВА,
заведующая Кубинцевской начальной школой Балахнинского района.

Преподавательница школы № 23 г. Горького Е. Ф. Ремизова проводит в 1-м классе урок письма.

Фото П. Вознесенского.

17 сентября—годовщина освобождения Западной Украины и Западной Белоруссии от панского гнета

За год после прихода Красной Армии предприятия г. Львова значительно увеличили выпуск продукции, растут ряды ударников и стахановцев. На руководящую работу выдвинуты сотни передовых производственников.

На снимке (слева направо): комсомолки О. Т. Кудловская, бывшая работница Львовской беконно-консервной фабрики, выдвинутая на должность зам. директора, и работницы фабрики Я. Ю. Козубаль и Е. И. Бжезинская.

Фото Великжанина (ТАСС).

Роют картофель

Мудрое решение партии и правительства «Об уборке и заготовках сельскохозяйственных продуктов», точно проводимое в жизнь в колхозе «13 годовщина Октября» Дальне-Константиновского района, позволило колхозникам на несколько недель раньше, чем в прошлом году, закончить уборку урожая.

Работали в поле исключительно дружно. Умело сочетали весь комплекс работ: скашивая хлеб восковой спелости, колхоз одновременно его вязал, скирдовал, молотил, лучшее зерно сдавал государству. В результате 25 августа мы уже выполнили план хлебопоставок и расчитались с МТС по натуроплате. К сентябрю закончили сев озимого. В начале этого месяца завершили жнитво всех хлебов и проса. На днях закончили молотьбу.

Теперь артель переключилась на уборку картофеля и овощей. Одновременно взялись за под'ем зяби. Для этого выделено 20 лошадей. создана специальная бригада из 15 человек для силосования кормов. Комсомольская организация в эту бригаду послала лучшую стахановку колхоза Нину Ямщикову.

Сельскохозяйственный год завершается. Подводятся итоги работы каждого и оказывается, что молодежь добилась лучших успехов. В передовые люди колхоза вышли молодые колхозники и колхозницы Таня Масова, Маруся Худякова, Агнюша Корюкина, Борис и Иван Ямщиковы и Иван Москунов.

А. БРУСОВА,
звеньевая колхоза «13 годовщина Октября».

Закончили озимый сев

В конце августа колхоз «Красный луч» Гагинского района закончил озимый сев. На севе отличились молодые колхозники А. Проявин, А. Храмов, И. Матвеев. Каждый из них ежедневно засевал по 8—9 га при норме в 4 га.

П. ПРОЯВИН.

Забыли о силосовании

В прошлом году Работкинский район испытывал недостаток в кормах для скота. Но печальный урок ничему не научил. План силосования не выполнен и на 40 процентов. А райком ВЛКСМ за все лето не удосужился обсудить этого вопроса. Ничего не сделал он и для того, чтобы мобилизовать молодежь на заготовку кормов.

Исключительно халатно отнеслись к силосованию корма комсомольцы колхоза «Красный сормович». Секретарь комсомольской организации т. Кривоногов заявляет:

— В нынешнем году хороший урожай сена и яровых. Кормами колхоз обеспечен вдоволь. На силосование не стоит тратить времени.

И комсомольцы ничего не делают. В колхозе едва ли заготовлено и 20 тонн силоса вместо 250, намеченных по плану.

Комсомольцы колхозов «Красное знамя» и «Волгарь» в течение лета не раз поднимали вопрос о постройке силосных траншей. Но секретари организаций тт. Хвостов и Бутуров отмахивались от этого руками и ногами. Они, как и Кривоногов, склонны думать, что кормов в колхозах и без силоса достаточно.

Совсем по-другому подошли к созданию кормовой базы комсомольцы колхоза им. Сталина. Они заложили 285 тонн,—в два раза больше колхозного плана. Это составляет четвертую часть того, что заложено во всем районе. Комсомольцы А. Карпычев, Наташа и Маруся Беляковы и другие скосили весь бурьян на дорогах и в оврагах, засилосовали сорняки. С молодежью дружно работали все колхозники. Почти выполнили план силосования комсомольцы колхоза «Северный полюс».

Сейчас самое благоприятное время для силосования подсолнечника, отходов овощей и картофеля. Работкинские комсомольцы обязаны исправить свою ошибку и возглавить в колхозах заготовку силосованных кормов.

В. МОТОРИН.

Год тому назад...

Мы приехали в Новогрудок вечером 18 сентября 1939 года, через тридцать шесть часов после вступления в этот небольшой городок передовых частей Красной Армии. Нам отвели для ночлега дом новогрудского воеводы. Воевода сбежал. На веранде, увитой плющом, окруженной осенними клумбами, на длинном столе, покрытом голубой скатертью, еще стоял его недоеденный завтрак.

Комнаты носили следы поспешного от'езда. Шкафы были раскрыты, содержимое вытряхнуто на пол: брюки, юбки, ротонды, пижамы, дамский корсет, ночные туфли, две сабли, банки из-под глицерина, револьверные пули, духи, пластроны, охотничьи сапоги, шторы, кивер, визитные карточки, машинка для стрижки. Тарелки с остатками последнего воеводского ужина стояли на кухне. Кухня была прохладная, тихая; гулко капала из крана вода, на полках виднелись эмалированные цилиндры с аккуратными надписями: соль, перец, сахар, мука. На полотенцах было вышито синей готической вязью: «Руки вымой, оботри, а потом уж суп вари». В гостиной стоял пылесос, висел портрет Пилсудского с папиросой во рту, лежали фотографические альбомы. Они изображали воеводу в лыжном, охотничьем, домашнем костюмах, воеводу на веранде, воеводу на коне, воеводу, играющего с детьми. Это был дородный мужчина в очках, с двойным подбородком.

...Ночью меня разбудил коллега К.

— Идем! — сказал он. — Вставай!

— Куда?

— Идем.

Я встал, оделся и пошел за ним. Лил дождь, ночь была скверная, глухая, осенняя. Мы миновали сад, потом оранжереи и вошли в здание, битком набитое спящими людьми.

Это было здание воеводства. Два пулемета стояли у входа, преграждая путь. Мы показали караулу удостоверение, нас пропустили в дом.

Широкая лестница вела на второй этаж.

Мы пошли коридором, по обеим сторонам которого виднелись двери с табличками — канцелярии воеводства. Коричневые шкафы с папками дел. Фотографии парусных яхт, кипарисов и олеандров, снежных гор, лунного моря висели над дверями.

Коридор понемногу сужался. Паркет сменился кафелем. Коллега К. остановился перед дверью, на которой не значилось ничего. Мы очутились в комнате.

Я не могу назвать эту комнату просторной — в ней не было и 20 квадратных метров. Деревянные полки, заваленные папками, тянулись вдоль стен. Стол, два стула. Железные решетки на окнах.

Трубки красных полотнищ, аккуратно зашпиленные, лежали в углу. На трубках были наклеены листки с польскими надписями: «1 мая 1932 года», «1 мая 1933 года»...

Это была комната секретного отдела воеводства, где хранились архивы дел политических заключенных, вещественные доказательства, литература, знамена, листовки, отобранные при аресте.

Мы провели здесь остаток ночи, рассматривая папки дел. Одна из них на всю жизнь останется у меня в памяти.

На первом листе папки была наклеена фотография: юноша лет шестнадцати, в пиджачке, с поднятым воротом, худой, с темными глазами. Внизу подпись: Иосиф Соколовский.

Папка Соколовского была невелика. Сначала донос домовладельца, адресованный в дефензиву; донос извещал, что в комнате Соколовского собираются члены Коммунистического Союза молодежи. Доносу дан ход. Следует арест Соколовского.

Протокол обыска: найдены книги Гюго, Флобера, роман Густава Эмара, брошюра Маркса «18 брюмера», тетрадка стихов, несколько прокламаций.

Допросы. Соколовского спрашивают о сообщниках. Он молчит. Недели, месяцы допросов — он не говорит ни слова.

Ряд протоколов, сшитых канцеляристом, в которых значится одно и то же:

«На вопросы следователя допрашиваемый молчит».

Служители новогрудской тюрьмы рассказали мне подробности этого дела.

Иосифу Соколовскому было действительно не больше шестнадцати. Он сидел в одиночке № 7.

Он об'явил так называемую забастовку молчания. Он не говорил ни с надзирателями, ни со следователем, ни с прокурором. Было ясно из дела, что он действительно организовывал молодежные ячейки, но следствие не могло от него добиться ни слова.

Неделями он сидел в карцере, но не сдавался. Он выдерживал 48-часовые допросы, в течение которых следователи менялись по пять — шесть раз, и не произносил ни звука. В феврале его избили до полусмерти. Он лежал в лазарете, где ему по предписанию следователя не давали спать. Но и тут он молчал.

Передачи ему носила мать-прачка, которая все плакала, плакала и просила освободить сына. На пасху она принесла ему кусок кулича.

Последний допрос произвел сам пан прокурор. Соколовский попрежнему не говорил ни слова, дело его передали в военный суд по обвинению в организации подпольных групп. Суд приговорил Соколовского к смертной казни.

Иосифа Соколовского казнили ранним утром на тюремном плацу. Его вывели из камеры, он прошел по коридору, затем по лестнице. Посреди двора стоял эшафот.

Иосиф был без пальто, в брюках, в ночной сорочке. Он взошел на помост. Ему было шестнадцать лет, пять месяцев и четыре дня от роду. Приблизился начальник тюрьмы, чтобы спросить, не хочет ли он что-нибудь передать на прощанье матери. Соколовский сказал:

— Передайте маме...

Это были первые слова, которые он произнес за одиннадцать месяцев.

— Передайте маме...

Ему было шестнадцать лет, пять месяцев и четыре дня.

Так он и не сказал, что же собственно передать маме. Начальник дал знак, палач накинул на голову юноши сначала мешок, потом петлю. Затем ловким ударом выбил табурет из-под ног.

Иосиф повис. Было лето. Город спал...

«Повешен 17 июня в семь часов утра на тюремном плацу».

Это значится на последнем листе дела. Впрочем, это еще не все. На обороте папки начертан крест. Тут же внизу полицейской рукой нарисованы виселица, болтающийся на ней человек и рядом могила, сосна, два ворона на кресте. Надпись, словно в повести или в романе:

«Конец».

...Светало, когда мы вышли из комнаты секретного отдела. Бойцы спали на канцелярских столах и на полу. В конференц-зале воеводства стояли пирамиды винтовок, и что-то выстукивал на полевом аппарате бессонный телеграфист.

Портьеры здесь были бархатные, тяжелые. Синие шелковые обои. Фотогравюры яхт, олеандров, замков, озер, всадников в кунтушах, с булавами.

Фотографии моря, видимо, Средиземного.

Спать не хотелось, я вышел на улицу...

Е. ГАБРИЛОВИЧ.

XII Всесоюзный шахматный чемпионат

12 сентября игрался VI тур XII Всесоюзного шахматного первенства.

Ботвинник и Керес продемонстрировали в этот день настоящую гроссмейстерскую игру и выиграли, первый—у Петрова, второй—у Лисицына. Изящной заключительной комбинацией Микенас принудил к сдаче Панова.

Всеобщее внимание привлекали партии лидеров турнира ростовчан: Стольберга с Лилиенталем, Бондаревского с Левенфишем и бакинца Макагонова с Котовым.

Сумеют ли лидеры удержать ведущее положение?—вот вопрос, который занимал многочисленных «болельщиков» турнира. На этот раз ростовчане не рисковали и быстро закончили свои партии вничью. Ничьей также закончилась партия Рудаковского с Дубининым.

Неудачно сложилась партия третьего лидера турнира—Макагонова, игравшего на черных с гроссмейстером Котовым. Макагонов допустил неожиданный просмотр и потерял качество. Но и Котов играл не лучше и дал Макагонову возможность укрепить свою позицию. Партия отложена с шансами на ничью у Макагонова. В тяжелом положении отложил свою партию Смыслов с Болеславским, Константинопольский—с Вересовым и Герстенфельд—с Рагозиным. Игравший 13 сентября седьмой тур еще раз показал прекрасную спортивную форму чемпиона СССР. Исключительно точной и глубоко продуманной игрой Ботвинник подавил сопротивление юного мастера Стольберга. Жертвой лидера турнира Бондаревского пал пассивно разыгравший дебют Дубинин. Панов в хорошо известной ему сицилианской партии сначала «зевнул» пешку, а затем качество и быстро проиграл Герстенфельду. Вересов выиграл у Микенаса.

Смыслов—Лисицын, Ратозин—Лилиенталь и Макагонов—Константинопольский сыграли вничью. Три партии отложены, причем партии Керес—Котов и Петров—Рудаковский в выигрышном положении для белых.

После семи туров впереди мастер Бондаревский—5,5 очков из 7, за ним следует Ботвинник—5 очков.

Вчера игрался восьмой тур, в котором встретились: Лисицын—Котов, Константинопольский—Керес, Микенас—Макагонов, Герстенфельд—Вересов, Лилиенталь—Панов, Ботвинник—Рагозин, Рудаковский—Стольберг, Бондаревский—Петров, Болеславский—Дубинин и Смыслов—Левенфиш. Сегодня играется 9-й тур.

Дружеский шарж.

Рыцарь шахматного турнира М. БОТВИННИК.

Первые бутылки шампанского

На днях на Горьковском заводе шампанских вин состоялся разлив в бутылки первой продукции. Производственная жизнь предприятия началась.

Новый завод — четвертый по счету в Советском Союзе — оснащен передовой техникой. Его оборудование сконструировано советскими инженерами и целиком изготовлено на отечественных предприятиях. Оно имеет большие преимущества перед импортным.

Построенная первая очередь завода рассчитана на выпуск полутора миллиона бутылок шампанского в год. В этом году завод должен выпустить около 300 тысяч бутылок.

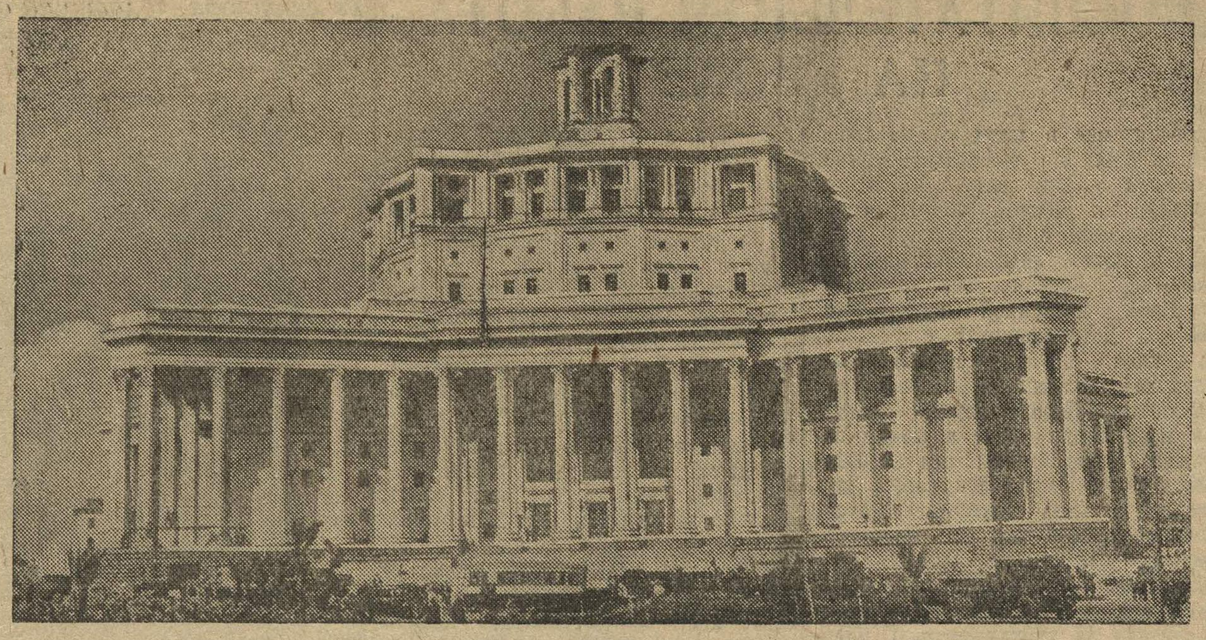

На снимке: общий вид театра.
Фото Н. Кубеева (ТАСС).

Центральный театр Красной Армии

Новое здание Центрального театра Красной Армии, построенное в Москве на площади Коммуны по проекту академика архитектуры К. Алабяна и архитектора В. Симбирцева, является одним из самых замечательных новых архитектурных сооружений столицы. Здание, имеющее форму пятиконечной звезды, окружают 90 высоких колонн. С большим вкусом отделаны все помещения театра — вестибюль, зрительный зал, фойе. Для их оформления использованы мрамор, бронза, ценные породы дерева, художественная роспись. Комфортабельно отделан зрительный зал, состоящий из партера, амфитеатра с ложами в центре и бельэтажа. В зале свыше 1.900 мест, расположенных с таким расчетом, что зрителям отовсюду хорошо видна сцена.

Сцена площадью в 2.000 кв. метров оборудована по последнему слову техники. Такая огромная площадка может одновременно вместить более полутора тысяч актеров, дает возможность вводить в спектакль конницу и автомобили. Сложное сценическое устройство, какого до сих пор не было ни в одном театре страны, позволяет быстро менять декорации и применять наиболее совершенные световые эффекты. Помимо основного зрительного зала, в театре имеется малый зал на 450 мест. Его сцена предназначена для репетиций, а также для спектаклей молодых актеров.

* * *

Новое положение о паспортах

Две недели назад в Москве, Ленинграде, Киеве, Минске и других крупнейших городах страны начался обмен паспортов, срок действия которых истекает в 1940—41 гг.

В беседе с корреспондентом ТАСС Начальник Главного Управления Рабоче-Крестьянской Милиции инспектор милиции тов. А. Г. Галкин сообщил:

— Уже около 60 тысяч граждан Москвы обменяли свои паспорта. В первую очередь обмениваются паспорта, выданные в 1935 году.

До сих пор паспорта выдавались сроком действия на 5 лет и на 1 год. По новому положению о паспортах годовые паспорта отменяются. Вводятся паспорта бессрочные и сроком действия на 5 лет. Бессрочные паспорта будут выдаваться лицам, достигшим 55-летнего возраста, пенсионерам первой и второй группы и орденоносцам. 5-летние паспорта получат все остальные граждане.

Выдача бессрочных паспортов в Москве началась 13 сентября. В остальных городах начнется в ближайшие 2—3 дня.

По новому положению все граждане, получившие впервые паспорта, а также лица, меняющие местожительство или прибывающие на новое местожительство, в течение 24-х часов обязаны прописаться в милиции. (ТАСС).

— * —

Изыскания местного сырья

Горьковское геологоразведочное управление проводит в этом году большие работы по изысканию местного промышленного сырья. Партия инженера Чинарова закончила исследовательские работы в Выксунском районе. Там выявлен участок, содержащий 600 — 800 тысяч тонн руды. Партия инженера Фаренкова приступила к изысканию цементного сырья в Починковском районе. В Муромском районе исследуются пески, пригодные для силикатного, формовочного и стекольного производства.

— * —

Книга почета

При обкоме союза рабочих мукомольной промышленности и элеваторов центра имеется «книга почета». В нее заносятся передовые люди предприятий, особо отличающиеся в работе—стахановцы, изобретатели, рационализаторы.

В книгу занесен, например, бывший электрик Николай Сердюк, работающий ныне главным инженером базы комитета резервов. Тов. Сердюк—передовой изобретатель, секретарь комсомольской организации. Среди почетных людей мукомольной промышленности молодой инженер М. С. Ефимович, успешно производивший ремонт мельзавода № 2. Сейчас тов. Ефимович выдвинут на работу главного инженера мельницы № 4 на Сейме. Здесь и инженер-механизатор П. Л. Лаптев, начальник размольного цеха мельзавода № 2, бывший рабочий В. В. Зудин, сменный помощник крупчатника мельзавода № 1 М. И. Жуков, зав. сушилкой элеватора № 1, бывший грузчик И. И. Коновалов, механик мельзавода № 2 И. Г. Канаев и многие другие. Большинство из них нарком заготовок наградил значком отличника.

СУД

ХУЛИГАНЫ НА СКАМЬЕ ПОДСУДИМЫХ

В надетой набекрень фуражке, в расстегнутой рубашке парень ходил, пошатываясь, по Советской улице. Он не пропускал ни одного прохожего, не задев, не обругав. Особенно приставал пьяница к девушкам. Встретившуюся по дороге гр. Ш. он обнял, а когда та вырвалась, то вслед ей посыпалась нецензурная брань. Позднее пьяный пристал к гр. З. Неизвестно, сколько бы еще времени изощрялся хулиган, но вскоре он был задержан и отведен в милицию.

Следствием установлено, что нарушитель общественного порядка 28-летний Николай Котельников, работавший в Горстройтресте газосварщиком, уже отбыл трехгодичное тюремное заключение.

Народный суд Сталинского района г. Горького приговорил хулигана к одному году тюрьмы.

19-летний Алексей Катышев—ученик девятого класса школы № 42 Куйбышевского района—в прошлом уже имел одну судимость. Но он не думал исправляться. Недавно Катышев устроил дебош у трамвайной остановки, сопротивлялся милиционеру, оскорблял его. Хулиган приговорен к одному году тюремного заключения.

Молодой мастер автобусного цеха автозавода им. Молотова Николай Русаковский стоял у пивного киоска на Совнаркомовской улице. Желая во что бы то ни стало получить пиво без очереди, он нарушал порядок, напал на гр. А. и избил его. Русаковский приговорен к одному году тюремного заключения.

Родительский университет

Сегодня, в 5 часов вечера, в зале филармонии возобновит свои лекции родительский университет Свердловского района г. Горького. Будет прочитана лекция на тему: «Советские законы и борьба за воспитание дисциплины учащихся».

В нынешнем учебном году университет будет давать в воскресные дни для родителей ежемесячно по 2 лекции одновременно в четырех пунктах: во Дворце пионеров, в Доме учителя, в Школьном городке и в клубе НКВД.

Лекции разбиваются на два цикла: для новых слушателей и отдельно для тех, кто посещал университет в прошлом году.

— * —

Сельскохозяйственные школы

По постановлению правительства в Горьковской области организовались три средних сельскохозяйственных школы. Они будут готовить агротехников-специалистов средней квалификации. Срок обучения—двухгодичный.

2 сентября во всех трех школах—Богородской, Шарьинской и Б.-Мурашкинской—начался учебный год. Богородская школа приняла 137 человек, Шарьинская—102 и Б.-Мурашкинская—94 человека.

При каждой школе будет создано учебное хозяйство на площади от 200 до 400 гектаров.

— * —

Туристские путевки стахановцам

Президиум обкома союза рабочих МТС премировал туристскими путевками группу лучших стахановцев. Путевки на южный берег Крыма получили знатный комбайнер Арзамасской МТС т. Хитев, стахановцы Заветлужской и Чкаловской МТС тт. Дубровин и Кузнецов. Они посетят Симферополь, познакомятся с центральным музеем Крымской автономной республики, побывают на курортах Ялты и Алушты, в татарских колхозах и государственном заповеднике.

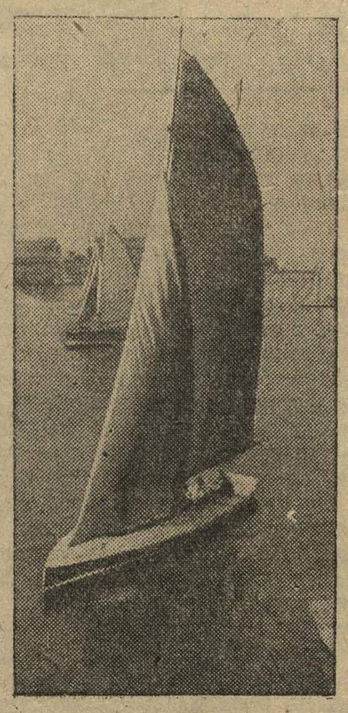

Яхты на Волге.
Фото-этюд П. Мозжухина.

Сообщение ТАСС

В германской газете «Национальцейтунг» напечатано сообщение из румынской газеты «Буна вестире» о том, будто, румынский посланник в Москве г. Гафенку в дни переговоров о венском арбитраже выдвинул предложение о создании советского протектората над Румынией, после чего «положение румынской делегации в Вене стало невыносимым».

ТАСС уполномочен заявить, что указанное выше сообщение газеты «Буна вестире», перепечатанное газетой «Национаь - цейтунг» явно не соответствует действительности и является очевидным вымыслом. Распространение такого рода слухов направлено, как видно, на создание состояния тревоги в Румынии и их следует об'ясн[illegible] теми же провокационными целями, которыми диктуются повторяющиеся в последнее время с румынской стороны инциденты на советско-румынской границе, вызвавшие, как известно, протест со стороны советского правительства.

Обзор иностранных телеграмм

Англо-германская война в воздухе * Подготовка к германскому вторжению в Англию. * На африканских фронтах * Положение во Французском Индо-Китае

Борьба за Лондон, начавшаяся 7 сентября, не прекращается. Каждый день германская авиация бомбит город. Налеты на Лондон происходят по нескольку раз в день. Особенно сильным бомбардировкам подвергается столица по ночам.

Германские эскадрильи летят волна за волной, сбрасывая на предприятия, здания, электрические, газовые, водопроводные станции сотни тонн бомб. 13 сентября германские самолеты снова сбросили бомбы на портовые сооружения и доки Лондона. Сброшенные германскими самолетами бомбы, неслыханной до сих пор пробойной и разрушительной силы, причинили огромный ущерб нефтехранилищам, промышленным предприятиям и холодильникам по обе стороны Темзы.

Некоторые районы Лондона сейчас невозможно узнать. Город окутан дымом пожаров. По сообщению «Дейли телеграф энд моринг пост», 20 тысяч человек из спасательных отрядов противовоздушной обороны и строительные рабочие расчищают улицы Лондона. Однако пожары непрерывно продолжаются. Нехватает воды. Снабжение продовольствием затруднено. Военному производству угрожает остановка. Население бежит в глубь страны.

Если воздушные налеты на Лондон будут продолжаться в таких же масштабах, как в последние дни, отмечает военный обозреватель «Нью-Йорк таймс»,—то невозможно будет ликвидировать пожары, очистить улицы от обломков, построить убежища прежде чем будут нанесены новые повреждения.

Корреспонденты американских газет указывают, что Лондон в результате бомбардировок сильно разрушен. Крупные разрушения отмечаются в деловой части города и в населенных районах, находящихся вблизи военных об'ектов. «По всей вероятности ни один город мира не терпел столько страданий, сколько Лондон»,—пишет лондонский корреспондент «Нью-Йорк таймс». Как свидетель германского наступления в Польше и во Франции, он указывает, что «нельзя сравнивать страдания, перенесенные жителями польских и французских городов, с нынешними страданиями лондонцев». Корреспондент отмечает, что английские истребители и зенитная артиллерия бессильны бороться против германских бомбардировщиков.

Английские самолеты продолжают бомбить немецкие города. В ночь на 12 сентября крупные силы английской бомбардировочной авиации совершили налеты на Берлин, Гамбург, Бремен, Вильгельмсгафен и другие города.

* * *

В центре внимания мировой прессы находится подготовка к германскому вторжению в Англию. Немцы ведут беспрерывную подготовку в широких масштабах. «Дейли экспресс» сообщает, что германские военно-морские и военно-воздушные силы продолжают концентрироваться в ряде пунктов французского побережья. На передовых авиабазах побережья Франции сосредоточиваются крупные силы германской бомбардировочной и истребительной авиации.

Большое количество германских плоскодонных моторных барж и судов собрано в районе Остенде и Дьепша. Суда также концентрируются в Дюнкерке, Калэ и Булони. Проводится некоторая подготовка для использования судов, находящихся в норвежских гаванях, с целью переброски экспедиционных войск.

Беспрерывная бомбардировка Лондона является подготовкой к вторжению на Британские острова. От исхода боя за Лондон, — пишут американские газеты, — зависит успех или провал германских планов. Германские батареи, установленные на французском побережье, за последнее время подвергли Дувр интенсивному обстрелу.

Как указывает «Нью-Йорк таймс», немцы, повидимому, высадят десанты, так как английское побережье слишком протяженно и слишком незащищенно для того, чтобы помешать германскому наступлению. Плохая погода и туманы, стоящие в Англии, вероятно послужат маскировкой для немцев. Газета считает, что Германия попытается вторгнуться в Англию в ближайшие два дня.

* * *

На африканских фронтах пришел конец затишью. Американское телеграфное агентство передает, что в ночь на 13 сентября итальянские войска начали наступление на Египет. Итальянские армии продвигаются из Ливии вдоль побережья в направлении на Суэцкий канал. Третья итальянская армия пересекает Англо-Египетский Судан в направлении на порт Судан. В сводке итальянского командования сообщается, что авиация бомбит позиции противника, скопления моторизованного транспорта и другие об'екты на египетском побережье. Разрушено много грузовых автомобилей и танков.

Недавно англичане послали в Средиземное море крупные подкрепления в виде военных кораблей и войск. Военные корабли, прибывшие в Александрию, удвоили английский флот в восточной части Средиземного моря.

* * *

Японские войска и военные корабли находятся на подступах к Французскому Индо-Китаю. Как заявил представитель китайского командования, французские власти договорились с японцами о месте и сроках высадки японских войск на территорию этой колонии.

Японцы требуют, чтобы Французский Индо-Китай был разделен на три зоны. Тонкинская провинция должна перейти под контроль Японии, а Анамская провинция должна стать буферной территорией. Район Сайгона останется под французским контролем, а в Ханое должна быть создана японская воздушная база. Часть побережья будет предоставлена японцам для устройства морских баз.

В целях самообороны китайское правительство отдало войскам приказ взорвать мост у Хэкоу (на границе китайской провинции Юньнань и Индо-Китая) и разобрать весь железнодорожный путь. Если французские власти пропустят японские войска, китайская армия вынуждена будет перейти границы и дать отпор японцам.

Бойцы отряда крестьянской самообороны в пограничном районе Китая.
Фото ТАСС.

АДРЕС РЕДАКЦИИ: г. Горький, Свердловская, д. № 23, Телефоны: отв. редактор—3-26-37; секретариат и отдел информации—3-26-50; отделы: комсомольская жизнь, пропаганды и агитации 3-26-50 отделы: учащейся молодежи, военно-физкультурный, писем и юнкоров—3-35-37; отдел об'явлений 3-40-11.
Условия подписки: на 1 месяц—1 р. 50 коп.

Ответственный редактор А. Б. ЗИДЕЛЬНАНТ.
Издатель — издательство «Горьковская коммуна».

МЦ 21851. Тираж 20.000. Полиграф. гор. Горький.