ПРОЛЕТАРИИ ВСЕХ СТРАН, СОЕДИНЯЙТЕСЬ!

Цена 10 коп.

ЛЕНИНСКАЯ СМЕНА

22 сентября 1940 г. Воскресенье

Орган Горьковского обкома и горкома ВЛКСМ

№ 126 (2765)

ЗА ОБРАЗЦОВУЮ ДИСЦИПЛИНУ В ВУЗАХ

Горький—город высших учебных заведений. Здесь готовятся командиры промышленности, специалисты сельского хозяйства, кадры высококвалифицированных строителей, мастера педагогического искусства, водители речных судов. Ежедневно одиннадцать тысяч юношей и девушек входят в лаборатории и аудитории институтов города.

Партия и правительство проявляют повседневную заботу о высшей школе, о советском студенчестве. Лаборатории институтов прекрасно оборудованы, лекции читаются опытнейшими преподавателями, студенты получают необходимую материальную помощь от государства. Для успешной учебы созданы все условия. И подавляющее большинство студентов с энтузиазмом—как это и присуще советской молодежи—познает все то, что создано человечеством в области науки, техники, культуры.

От того, насколько знания, приобретенные в высшем учебном заведении, будут глубоки и разносторонни, зависит успех работы выпускника института на конкретных участках нашего великого социалистического строительства. Недоучки, верхогляды—стране не нужны. Чтобы принести большую пользу родине, быть подлинным специалистом—надо учиться по-настоящему—серьезно, вдумчиво, учиться на отлично.

Успешная учеба неразрывно связана с дисциплиной. Неуспеваемость студента—это прямое следствие его разболтанности, несерьезного отношения к учебе. Подобное явление нетерпимо в советском вузе. Надо сказать, что дисциплина в ряде институтов еще не на должном уровне. Некоторые студенты легкомысленно относятся к академическим обязанностям—прогуливают лекции, на самих лекциях ведут себя недостойно. Среди подобных студентов есть и комсомольцы.

ЦК ВЛКСМ требует принятия самых суровых мер к комсомольцам-студентам, нарушающим Устав высшей школы, опаздывающим на лекции, прогуливающим учебные часы. Студент-прогульщик не может быть в рядах Ленинско-Сталинского комсомола.

В вузах гор. Горького немало фактов нарушения дисциплины. Студент мединститута Лебедев прогулял 5 дней. Студенты пединститута Ганин, Рябова, Моносзон систематически опаздывают на лекции. Диков, Краснова—студенты инженерно-строительного института также «сумели» несколько раз опоздать на лекции. В сельхозинституте 20 сентября опоздали на лекцию 5 студентов из одной группы. Все они члены ВЛКСМ. Комитет ВЛКСМ сельхозинститута пока еще только собирается обсудить поведение этих дезорганизаторов учебы.

Каждый факт нарушения дисциплины студентами—членами ВЛКСМ—должен быть предметом обсуждения комсомольской организации. Надо создавать общественное мнение по отношению к прогульщикам и всяческим нарушителям дисциплины в институтах.

Совершенно правильно поступил комитет ВЛКСМ инженерно-строительного института, организовав во всех группах обсуждение имевших место нарушений правил внутреннего распорядка. Это мероприятие дало результаты: количество опозданий в институте резко сократилось, поднялась и общая дисциплина на занятиях.

Каждый час пребывания в институте должен быть целиком использован для учебы. Но среди студентов есть и такие люди, которые на лекции хотя и приходят вовремя, но ведут себя на них более чем странно. Например, студентке пединститута Мастынской ничего не стоит позавтракать на лекции; а студентка Шубина читает на лекциях книги, никакого отношения не имеющие к учебным занятиям.

Нужно повести решительную борьбу с подобными нарушениями учебного процесса. Надо не «отбывать» лекцию, а познавать на лекции. Каждая минута учебы должна и принадлежать учебе.

Наведение порядка в общежитиях институтов является также первостепенным делом. Тем более, что далеко не во всех общежитиях этот порядок создан. Нередко бывает в общежитии так, что одна часть студентов готовится к лекциям, а другая—меньшая—проводит вечер самодеятельности с танцами и играми. Едва ли это способствует учебе или правильному отдыху.

Воспитательную работу в высших учебных заведениях надо углубить и расширить. Комсомольской организации следует интересоваться не только тем, как студент проводит учебные часы, надо обстоятельно знать круг его интересов, знать, что он читает, как относится к товарищам, достойно ли ведет себя в быту.

На прошедших отчетно-выборных комсомольских собраниях и конференциях студенты справедливо требовали, чтобы деятельность новых руководящих органов была направлена на поднятие всей общественной жизни вуза. Надо предоставить студенческой молодежи возможность заниматься в различных научных обществах, кружках, практиковать устройство конференций, встреч, собеседований по самым различным вопросам. Это приучает людей к глубине мышления, развивает инициативу, толкает на творческие искания. К сожалению, у комсомольских организаций в разрешении этих вопросов часто нет ни смелости, ни инициативы.

В институте формируется будущий специалист. Советскому специалисту мало—пусть даже безукоризненно—знать только свое дело. Советский специалист должен быть человеком высокой культуры, широко образованным, беспредельно преданным делу партии Ленина—Сталина.

К сведению делегатов VII Горьковской областной конференции ВЛКСМ

VII областная конференция ВЛКСМ откроется 28 сентября в 7 час. 30 мин. вечера в большом зале Дома Советов (Кремль).

Регистрация делегатов и выдача пропусков с 23 сентября, ежедневно, с 9 часов утра до 11 часов вечера в обкоме ВЛКСМ. (Советская площадь, д. № 2, комната № 12, телеф. № 3-55-86.

ОБКОМ ВЛКСМ.

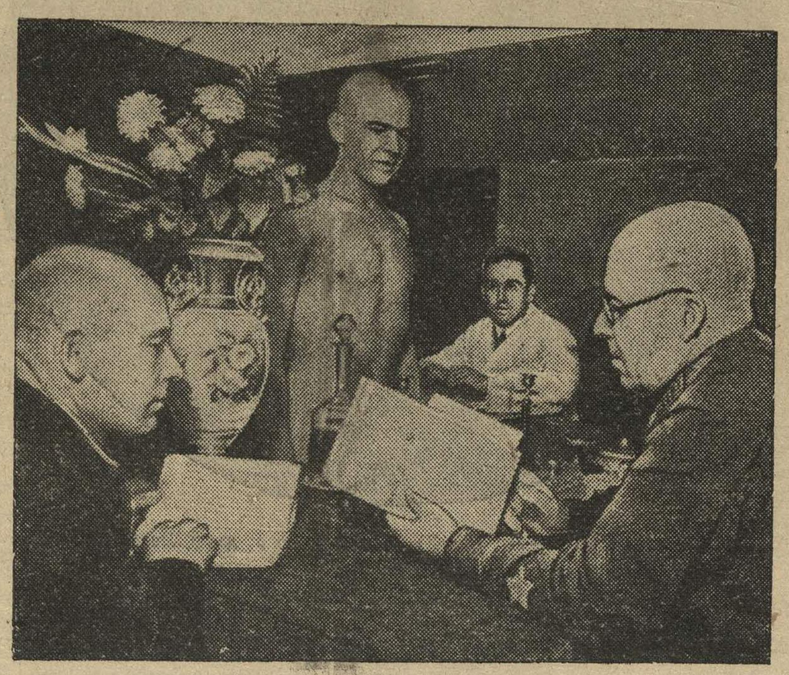

Председатель Свердловской призывной комиссии, полковой комиссар т. Березнюк беседует с призывником-стахановцем чулочной фабрики им. К. Цеткин комсомольцем Б. Солоницыным, зачисленным в Военно-Морской Флот.

Фото П. Вознесенского

Награждение рабочих, инженеров и руководящих работников строительства москворецких мостов гор. Москвы

Президиум Верховного Совета СССР за успешное выполнение решений партии и правительства по строительству москворецких мостов и обеспечение большевистских темпов и высокого качества в работе наградил орденами и медалями СССР 79 рабочих, инженеров и руководящих работников строительства москворецких мостов гор. Москвы.

Орденом Ленина награждены 4 человека — бригадир-арматурщик москворецкого моста тов. Д. С. Белов, быв. управляющий трестом «Гормост» тов. М. А. Терпигорев, бригадир-бетонщик каменного моста тов. К. В. Усанов и клепальщик-стахановец завода им. Молотова тов. М. Т. Чгона.

Орденом Трудового Красного Знамени награждены 10 человек, **орденом «Знак почета»**—16 человек, **медалью «За трудовое отличие»** — 49 человек. (ТАСС).

Львовская городская комсомольская конференция

ЛЬВОВ, 20 сентября (ТАСС). Вчера закончила работу городская конференция ЛКСМ Украины. Комсомольская организация Львова насчитывает свыше 4 тысяч человек. По отчетному докладу секретаря горкома выступило 19 человек. Делегат тов. Сытник подверг критике недостатки горкома в руководстве недавно созданными комиссиями по пропаганде и агитации. Примеры стахановской работы комсомольцев львовской железной дороги привел в своем выступлении делегат тов. Контаков. На дороге работают 27 комсомольско-молодежных паровозных бригад. Они провели 536 тяжеловесных поездов.

Конференция признала работу горкома удовлетворительной. Секретарем горкома избран тов. Иванов, работавший ранее секретарем железнодорожного райкома комсомола.

За самоотверженную работу

СТАЛИНАБАД, 20 сентября (ТАСС). Ночью горизонт многоводной Аму-Дарьи стремительно повышался. Высокая жара и грозовые дожди вызвали в горах большое таяние снегов. Мощное течение размывало берега, прорвало перекат и устремилось к пристани Термеза, грозя смыть тысячи тонн хлопка, хлеба, семян. На спасение грузов из города пришли сотни людей. До рассвета они мужественно боролись с разбушевавшейся стихией.

За самоотверженную работу Президиум Верховного Совета Таджикской ССР наградил грамотами 31 человека. Среди них—начальник термезской транспортной конторы тов. Гибриэльянц, грузчик тов. Лепескин, капитан парохода тов. Рясков, красноармейцы тт. Чесноков и Сорокин.

В ВЦСПС

Совнарком СССР утвердил постановление ВЦСПС о порядке исчисления стажа непрерывной работы лиц, осужденных к исправительно-трудовым работам за прогул, и лишении их права на пособия по временной нетрудоспособности.

Лица, осужденные к исправительно-трудовым работам за прогул, теряют свой непрерывный стаж работы в данном предприятии или учреждении и лишаются права на обеспечение пособиями по временной нетрудоспособности в течение 6 месяцев со дня вынесения приговора. (ТАСС).

Итоги смотра творческой молодежи

МОСКВА, 20 сентября (ТАСС). Управление по делам искусств при Совнаркоме РСФСР и Всероссийское театральное общество созывают 7 октября в Москве конференцию, посвященную итогам смотра творческой молодежи театров республики. В театрах РСФСР сейчас работает около 6000 молодых актеров, режиссеров, художников. Большинство из них принимало участие в смотре, к которому в ряде театров были подготовлены специальные молодежные спектакли.

Открылась VI Горьковская городская конференция ВЛКСМ

В празднично убранном гербовом зале Горсовета вчера собрался цвет молодежи гор. Горького. Здесь можно было встретить стахановцев, имена которых известны далеко за пределами нашего города, студентов, удостоившихся высокого звания сталинского стипендиата, людей, с оружием в руках защищавших рубежи нашей родины, юношей и девушек, которыми гордятся цехи и бригады, заводы и вузы, школы и учреждения.

Пятидесятитысячная комсомольская организация города Горького послала на свою VI конференцию 362 делегата. Это, главным образом, молодые, способные комсомольские активисты. Они с первых же шагов с огромным желанием взялись за большие, инициативные дела, прославляющие нашу родину.

Конференция начинается по-деловому, организованно. Ее открывает секретарь городского комитета ВЛКСМ тов. Шемагин.

Единодушно избирается президиум. В его составе—секретарь областного комитета партии тов. Родионов, секретари горкома ВКП(б) тт. Кузин, Юрасов, Деттярев, председатель исполкома облсовета депутатов трудящихся тов. Третьяков, секретарь обкома ВЛКСМ тов. Кудряшов, секретари горкома комсомола тт. Шемагин и Иконников, председатель исполкома горсовета тов. Ефимов, стахановец завода «Красное Сормово» тов. Рыжухин и другие, всего 25 человек.

Конференция избирает мандатную комиссию в составе 9 человек и редакционную комиссию в составе 9 человек.

В зале вспыхивают бурные аплодисменты, когда вносится предложение об избрании почетного президиума. Они нарастают с новой силой—делегаты услышали дорогое, горячо любимое имя великого вождя народов, лучшего друга советской молодежи товарища **Сталина.** Со всех концов зала несутся приветственные возгласы в честь товарища Сталина, руководителей партии и правительства, которые под несмолкаемые аплодисменты избираются в почетный президиум конференции.

Утверждается повестка дня: отчет горкома ВЛКСМ, отчет ревизионной комиссии, выборы горкома и ревкомиссии.

Слово для отчетного доклада предоставляется тов. Шемагину. Он подробно рассказывает о пути, который прошла городская комсомольская организация после исторических решений XVIII с'езда ВКП(б), нацеливших комсомол на решительный поворот к государственной и хозяйственной деятельности. Немало сделали комсомольцы города, но впереди—еще большие задачи.

Первейшая задача каждого комсомольца—неуклонно бороться за выполнение Указа Президиума Верховного Совета СССР от 26 июня. Несмотря на самоотверженный труд подавляющего большинства комсомольцев и молодежи, имеются случаи нарушения трудовой дисциплины. В организациях города 790 комсомольцев нарушили Указ. Это позорное явление. Необходимо решительным образом покончить с либеральным отношением к дезорганизаторам производства, усилить массово-воспитательную работу.

Комсомолу города предстоит много и серьезно работать над вооружением руководящего актива марксистско-ленинской теорией, над выполнением решений X пленума ЦК ВЛКСМ, над овладением военной специальностью. Непочатый край работы предстоит и по привлечению широкого комсомольского актива к союзной жизни.

Во время выборов комсомольских органов выдвинуты к руководству лучшие молодые комсомольцы, особенно девушки. Подавляющее большинство избранных секретарей комитета—270 человек—имеет возраст от 19 до 22 лет. 227 секретарей комитета имеют высшее и среднее образование.

— Комсомол г. Горького,—говорит т. Шемагин, заканчивая отчетный доклад,—был, есть и будет верным помощником большевистской партии, безгранично преданным своей матери-родине, нашему отцу и учителю великому Сталину.

С отчетным докладом ревизионной комиссии горкома ВЛКСМ выступил председатель ревкомиссии т. Микопенко.

Затем начались прения по отчетным докладам городского комитета и ревизионной комиссии. В центре внимания выступлений — участие в государственной и хозяйственной деятельности, укрепление трудовой дисциплины, воспитание коммунистического отношения к труду.

Секретарь комитета ВЛКСМ автозавода им. Молотова т. Дружаев рассказал об инициативе, которую проявляют автозаводцы в решении производственных задач. Около двух тысяч комсомольцев принимают участие в шефстве над заказами для малолитражного автомобиля. Совсем недавно по почину комсомольцев кузовного цеха 23 человека решили помочь ликвидировать прорыв в строительстве нового корпуса кузовного цеха. Директор завода отметил стахановскую работу комсомольцев.

Большое внимание т. Дружаев уделил борьбе за качество выпускаемой продукции. В связи с этим он пред'явил серьезный счет красноэтновцам, поставляющим подчас на автозавод брак.

Директор школы ФЗУ им. Кагановича т. Челышов критиковал горком ВЛКСМ за невнимание к насущным нуждам фабзавуча—детища комсомола. На бюро горкома не обсуждались волнующие вопросы школы ФЗУ. Даже с помполитами фабзавучей городской комитет не счел нужным работать. Неслучайно поэтому т. Шемагин в докладе ни словом не обмолвился о школах ФЗУ, о подготовке квалифицированных кадров.

Секретарь Куйбышевского райкома ВЛКСМ т. Кондраченко отметил, что после XVIII с'езда ВКП(б) комсомольские организации воспользовались правом широкой инициативы в обсуждении и постановке перед парторганизациями всех вопросов работы предприятий. Комсомольцы Горьковского порта взяли шефство над механизмами, помогли навести порядок в пристанском хозяйстве.

Вместе с тем т. Кондраченко признал неудовлетворительное выполнение Указа Президиума Верховного Совета СССР от 26 июня. 54 комсомольца, в том числе три секретаря комитета, нарушили трудовую дисциплину.

В заключение т. Кондраченко критиковал горком ВЛКСМ за чрезмерное увлечение сводками, за плохую проверку исполнения, а «Ленинскую смену»—за одностороннее освещение работы комсомольской организации района.

В прениях также выступили орденоносец т. Смирнов и секретарь комитета фабрики Швейпрома № 1 т. Владимирова.

Сегодня с утра конференция продолжает свою работу.

— * —

Городская конференция в Дзержинске

ДЗЕРЖИНСК (по телефону от наш. корр.) 20-го сентября здесь начала свою работу городская конференция ВЛКСМ. На ней присутствует свыше 200 делегатов.

Вчера шли прения по отчетному докладу секретаря горкома комсомола т. Светцова. Сегодня—продолжение прений и выборы руководящих комсомольских органов.

ПО ГОРОДАМ СОВЕТСКОЙ ЭСТОНИИ

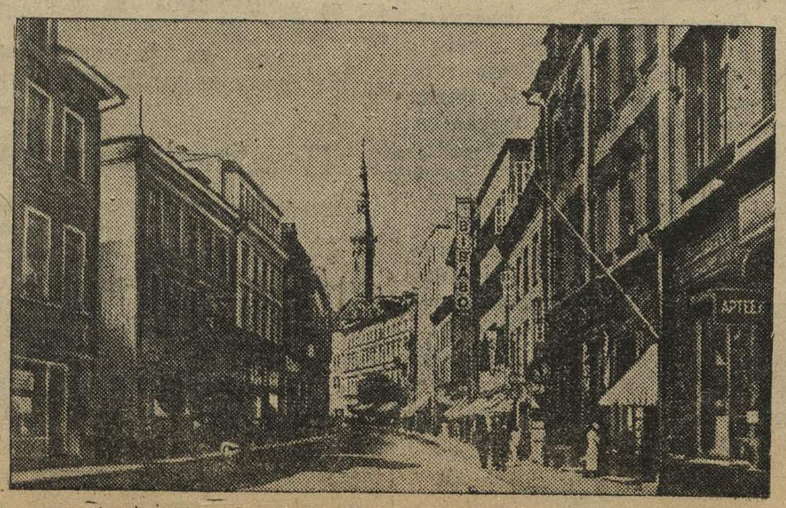

Слева—Таллинская гавань. Справа—улица Глиняные ворота в г. Таллине.

Фото ТАСС.

КОМСОМОЛЬСКАЯ ЖИЗНЬ

Неустанно овладевать большевизмом

Больше-Маресевский район имеет немало комсомольских активистов и рядовых комсомольцев, которые, осознав необходимость овладения большевизмом, серьезно и глубоко изучают «Краткий курс истории ВКП(б)». Например, комсомолец-активист И. Глумов изучил и законспектировал все 12 глав Краткого курса. В его рабочем уголке лежат вырезки из газет и журналов со статьями и консультациями в помощь изучающим историю партии.

Много дополнительного материала дает ему и художественная литература. Так, например, изучая 7-ю главу, он прочитал «Повести о великих днях», «Севастополь», «Юность», «Мы, русский народ», «Тихий Дон», «Хлеб» и др. Изучая XII главу, он прочитал «Твой неизвестный брат», «Испытание», «Мужество», «Подвиг», «Человек идет в гору!».

Сейчас т. Глумов изучает историю партии, пользуясь первоисточниками. О своей работе он рассказывает:

— Изучать «Краткий курс истории ВКП(б)» я начал с момента его выхода в свет. Вдумчиво прочитывая все главы, я записывал в блокнот непонятные для меня слова и определения, подбирал дополнительную литературу и конспектировал. В учебе я никогда не замыкался, был связан с товарищами, которые также изучают историю партии самостоятельно. Все возникающие вопросы мы разрешаем общими силами, спорим, помогаем друг другу. Я очень часто перечитываю свой конспект, дополняю его новыми материалами.

Настойчиво и упорно изучают историю партии старший пионервожатый Талановской средней школы т. Зверев, секретарь комсомольской организации Карповского колхоза «Новый путь» т. Симонов, секретарь комитета ВЛКСМ Больше-Маресевской МТС т. Каравашкина. Старший пионервожатый Кельдюшевской неполной средней школы т. В. Демин изучает 12-ю главу «Краткого курса истории ВКП(б)». Он внимательно прочитал труды Ленина: «Что такое «друзья народа» и как они воюют против социал-демократов?», «Что делать?». Вот что рассказывает т. Демин о том, как он занимается политическим самообразованием:

— К серьезной работе по изучению истории партии я приступил со времени опубликования в печати постановления ЦК ВКП(б) «О постановке партийной пропаганды в связи с выходом в свет «Краткого курса истории ВКП(б)». Оно пробудило во мне желание серьезно, глубоко изучить героический путь борьбы партии Ленина—Сталина. Сперва я прочитал учебник, обдумывая каждую главу, а затем приступил к последовательному изучению всего курса.

Для того, чтобы глубоко изучить «Краткий курс истории ВКП(б)», я использую и историческую и художественную литературу. При изучении первой главы учебника я использовал, например, дополнительную литературу о Крымской кампании, и мне стало ясно, почему русское самодержавие потерпело в войне с Турцией поражение, более отчетливо представились причины отмены крепостного права в России в 1861 году. Для того, чтобы хорошо представить роль Ленина и Сталина во всей истории большевистской партии, я очень подробно изучил их биографии, использовав для этого богатый печатный материал.

При изучении третьей главы Краткого курса я прочитал «Цусиму» Новикова-Прибоя, где ярко и красочно рассказывается о русско-японской войне 1904—1905 гг.

Чем больше изучаешь «Краткий курс истории партии», тем больше чувствуешь необходимость еще лучше работать и учиться, еще больше крепить мощь своей любимой Родины, которую партия Ленина—Сталина твердо и уверенно ведет к коммунизму.

Так подавляющее большинство комсомольских активистов неустанно расширяет свой политический и культурный кругозор. Все они чувствуют плоды упорной учебы в своей практической работе, все успешно ведут агитацию, читки и беседы среди широких колхозных масс.

Примеров настойчивого овладения марксистско-ленинской наукой комсомольскими активистами можно привести много. Но, к сожалению, есть еще среди руководящего комсомольского актива товарищи, которые ссылаются на перегруженность практической работой и историю партии изучают поверхностно, берутся за книгу лишь от случая к случаю. Так, секретарь комсомольской организации колхоза «Красный Октябрь» т. Харитонова старается убедить, что систематически работает над собой, изучает 4-ю главу Краткого курса. На самом деле она совершенно не усвоила того, как возникла наша большевистская партия, путает исторические факты. По ее мнению, на II с'езде РСДРП стоял вопрос о подготовке вооруженного восстания, крепостное право в 1861 году было отменено «Грушой освобождения труда». Никто из комсомольцев этой организации также не повышает свой теоретический уровень.

Плохо работает над собой комсорг Мало-Полянской организации т. Поренков. Он плетется в хвосте современных событий, не в курсе политической жизни страны, не может сказать, какие задачи поставила перед страной партия в третьей пятилетке, что решил XVIII с'езд партии о комсомоле.

Сказать, что т. Поренков загружен практической работой, нельзя. Он заведует клубом, но иногда его «работа» сводится к тому, что он целыми днями бестолку ходит по селу.

Комсомольцам следует помнить слова Сергея Мироновича Кирова о том, что при желании можно всегда найти время для учебы, выделить ежедневно час — полтора, чтобы поработать над собой. Только при этом условии можно по-настоящему пополнять и освежать свои теоретические и практические знания.

В. КАШИН.

Многостаночник цеха мотора Горьковского автозавода им. Молотова комсомолец Н. Пиканов, работая одновременно на 3-х станках, освоил десять операций, выполняя при этом норму от 160 до 180 проц. Фото П. Вознесенского.

ФЕРМЫ К ЗИМЕ НЕ ГОТОВЫ

Ни один из восьми колхозов Заболотского сельсовета Шарьинского района по-настоящему не готовит свой скот к стойловому периоду. Безразлично относятся к этому важному делу и комсомольские организации. В колхозе «Сила» насчитывается 195 голов разного скота. Как он будет зимовать—неизвестно. Скотный двор бригады № 1 не отеплен, не имеет внутреннего оборудования. Родильное помещение и телятник только начали строить, и строят очень медленно. В бригаде № 2 лошади стоят в конюшнях, принадлежащих колхозникам. Правление до сих пор не приступило к сооружению конного двора. Свиньи содержатся в полуразрушенном сарае. Колхоз не обеспечен сочными кормами, но, несмотря на это, силоса вместо 80 тонн заложили только 50.

В колхозе 5 комсомольцев. Но ни один из них не принимает участия в заготовке силоса. Секретарь комсомольской организации А. Груздева вообще на состояние животноводства не обращает внимания.

Бездействуют комсомольцы и в колхозе «Краснофлотец». У нового комсорга Алексея Привалова до животноводства пока еще не дошли руки. А промедление чревато тяжелыми последствиями. Свинарник весь в дырах. При первых же осенних дождях возможны заболевания молодняка. Конюшни разваливаются: в одной стена вывалилась, другая—без крыши, в третьей — нет кормушек. Правленцы жалуются, что для постройки конного двора нет средств. Жалоба эта ничем не оправдана. Многие члены колхоза имеют пустующие постройки. Они согласны передать их в пользование артели. Из 2—3 таких зданий можно соорудить приличную типовую конюшню. Комсомольцам следовало бы заняться постройкой конного двора.

Комсомолец Алексей Ильин заведует животноводческими фермами колхоза им. Ворошилова. На фермах насчитывается более 300 голов разного скота. Заботясь о сочных кормах, животновод мобилизовал колхозников на заготовку силоса. Активную помощь ему оказала кладовщица комсомолка Р. Малинникова. Теперь в колхозе заложено 95 тонн силоса (план—80) и закладка продолжается. К сожалению, комсомольцы далеко не так настойчиво готовят скот к стойловому периоду. А работы непочатый край. В бригаде № 2 совсем нет скотных дворов, бригаде № 3 некуда разместить телят.

127 голов рогатого скота, 50 овец, более 50 лошадей, 18 свиней—таково поголовье скота в колхозе «Утро». Заведует фермами комсорг Шура Казанцева. Она, видимо, не любит своего дела. Иначе, конечно, не мирилась бы с тем, что из 85 тонн силоса заготовлено лишь 35. В третьей бригаде нет скотного двора, в бригаде № 1 вот уже третий год не покрыта часть хлева. Из-за тесноты в овчарнике текущим летом пало 20 ягнят.

В колхозах «Трудовик» и им. Сталина комсомольцы на полевых работах показывают замечательные образцы труда. По вопросами животноводства они не желают заниматься. А фермы там совершенно не готовы к зиме. Нужно комсомольцам взять в свои руки подготовку к зиме животноводческих ферм.

З. КОВРИГИНА,
участковый зоотехник.

ЗАТЯГИВАЮТ СИЛОСОВАНИЕ

В Дальне-Константиновском районе затягивается силосование. На 15 сентября заложено только 1285 тонн силоса, то-есть 21,4 проц. плана. В последние дни, переключившись на рытье картофеля, в районе снова забыли про заготовку сочных кормов.

Время для силосования сейчас самое подходящее. Отходы яровых хлебов, бурьян, вторые укосы лугов, картофельная ботва—сами просятся в силосные траншеи. Но из-за халатности некоторых колхозных руководителей этот ценный корм гибнет.

С олимпийским спокойствием взирает на это райком комсомола. Для него, повидимому, все равно, будет или нет обеспечен питательным кормом рогатый скот. Призыв комсомольцев племхоза «Сычевка» Смоленской области, выдвинувших лозунг—заготовить на каждую фуражную корову три тонны силоса,—райкомом не подхвачен. Комсомольцы не мобилизованы на заготовку силоса.

В колхозе им. Кагановича закладка силоса не производится. Комсомольская организация силосованием совершенно не занимается.

Правление колхоза им. Горького, основываясь на том, что получен богатый урожай клевера, вики, сена, не считает нужным силосовать корма. Комсорг Н. Гусев не дает отпора такой линии правления. Он даже рад этому: меньше капители. Вообще Гусев не любит вылезать из конторы правления колхоза, где обосновался в должности помощника счетовода.

Если вы спросите комсомольцев колхоза «Красный борец» об обращении сычевцев, они удивленно ответят, что не слыхали о нем. К стыду бывшего секретаря комсомольской организации, агротехника В. Тулина, обращение не обсуждали на комсомольском собрании. Вновь избранный секретарь В. Арюхов, унаследовав традиции предшественника, тоже бездействует. В итоге в колхозе еще не приступают к силосованию кормов. Таких комсомольских организаций в районе большинство. Отсюда и недопустимое отставание района с силосованием кормов.

В. ВАСИЛЬЕВ.

Под'ем зяби закончим досрочно

Обсудив решение обкома ВКП(б) и облисполкома «О ходе под'ема зяби», наши колхозники обязались закончить взмет зяби к 1 октября, —на 15 дней раньше установленного срока. За выполнение этого обязательства горячо взялась молодежь. Очень хорошо пашут Ваня Смирнов и Коля Суслов. Занятые большую часть дня на уборке картофеля и овощей, они пашут плугами ночью и выполняют норму на 125 процентов.

Большую помощь оказывают колхозу призывники-трактористы Алексей Гурков и Георгий Смирнов. Часов по 16 в сутки они молотят хлеб полусложными молотилками, а за ночь успевают вспахать по 4—5 гектаров зяби. Результат дружной работы молодежи: из 150 га уже поднято более 100 гектаров. Обязательство будет выполнено!

Н. ТАЛАНКИН,
бригадир колхоза «Победитель» Межевского района.

РОСТ

Шура Бутылина скучала. Она не знала, чем заняться в свободное от работы время. На помощь пришла комсомольская организация. Комсомольцы стали приносить ей книги, советовали читать. Сначала Шура отказывалась, ссылаясь на свою малограмотность. Но потом, увидев, что товарищи приносят книги, вполне доступные уровню ее развития, понемногу втянулась в чтение. Постепенно от сказок и детских рассказов Шура перешла к произведениям Пушкина, М. Горького, Островского.

Привив Бутылиной любовь к художественной литературе, комсомольская организация кропотливо стала знакомить ее с литературой политической. Шура уже охотно взялась за историю ВКП(б), за краткий учебник истории СССР. Так она полюбила учебу, книги, полюбила комсомол. В январе текущего года Шура Бутылина вступила в члены ленинского комсомола.

Звание члена ВЛКСМ Шура оправдывает большой общественной и производственной работой. В соревновании на уборке урожая она заняла первое место, навязывая по 1000—1200 снопов при задании 400.

В колхозе была группа из 15 женщин, которые еле-еле выполняли нормы. И вот этим женщинам поручают связать ячмень на большом участке. Чтобы он не осыпался, все нужно было сделать за один день. Женщины заявили, что это невозможно, что им, по крайней мере, два—два с половиной дня нужно. Тогда решили поручить Шуре руководство вязальщицами. Она вызвала женщин на соревнование, сама пошла первым поясом. Своим примером она так сумела увлечь женщин, что ячмень был связан и скопнен за 5 часов. Норму они выполнили на 225 проц.

В начале августа на комсомольском собрании обсуждали вопрос о готовности школы к учебному году. Выяснилось, что дрова не завезены, затянулся ремонт здания, не исправлены парты. Школьный совет бездействовал. Комсомольская организация поручила т. Бутылиной исправить положение. В самое короткое время Шура оживила работу школьного совета, добилась ликвидации всех недочетов в подготовке школы.

Недавно состоялось отчетно-выборное комсомольское собрание, на котором Шуру Бутылину единогласно избрали членом комитета.

Колхозник А. МИРСКОВ.
Дер. Братцевка Сергачского района.

Почему отстает наш колхоз

(Письмо звеньевой)

Мария и Пелагея Абрамовы пришли в поле, когда солнце стояло уже высоко. К этому времени лучшие стахановки колхоза Анна Сироткина и Прасковья Зверева нажали уже полторы сотни снопов. Комсомолец И. Сироткин почти заканчивал дневное задание.

Абрамовы—молодые, сильные женщины. Когда они жнут, серп в их руках кажется игрушкой. Играючи складывают они в бабки большие, тяжелые снопы. Однако, я, принимая от них дневную работу, всегда испытываю досаду и неуважение к этим жизнерадостным, но ленивым женщинам. В течение этого года не было ни одного дня, когда бы Абрамовы выполнили дневную норму. 50—70 процентов—дальше они не идут. Вот, например, на жнитве озимого на каждого члена звена падало по 1,40 га. Сама я сжала 3,16 га. А. Сироткина и П. Зверева—по 2,5 га каждая, а Абрамовы вдвоем выполнили немногим больше одной нормы.

Абрамовы приходят в поле, на ток, когда другие колхозники успеют вволю наработаться. Во время работы разговаривают, часто отдыхают, обедают часами и с поля уходят раньше всех.

Как звеньевая, я пыталась воздействовать на лодырей. Пока, однако, успеха не имею. Виною порочный стиль организации труда в нашем колхозе. Когда я требую четкой работы от лодырей, меня в этом не поддерживают ни бригадир Г. Веселов, ни председатель колхоза Н. Чирков. Призванные в первую очередь блюсти трудовую дисциплину, эти товарищи далеки от выполнения своих задач. Больше того, они сами расшатывают трудовую дисциплину, не дают возможности сработаться людям и коллективно бороться за высокие урожаи.

Расскажу, как у нас поставлена организация труда. Я шестой год звеньевая. Два года в моем звене работало постоянно пять молодых девушек. Мы были дружны между собой, помогали во всем друг другу. Первенство всегда оставалось за нами. Но вот помаленьку у меня стали забирать девушек и направлять в другие звенья. Потом, по предложению бригадира Веселова и с согласия председателя Чиркова, звенья стали создавать на одно лето. Причем звеньевые остаются старые, а члены звена выделяются правлением по порядку домов. Мнение и предложения звеньевых в расчет не принимаются. В моем звене только одна Анна Сироткина работает второй год, а остальные четыре—первый год. Так как Абрамовы, которые попали в мое звено, ленятся, нам четверым приходится работать за себя и за них, чтобы не упустить первенства в колхозе.

Строго говоря, звеньевой системы труда у нас в колхозе нет. За звеньями не закреплены участки земли по зерновым культурам, у них нет постоянного тягла и сельскохозяйственного инвентаря. Из 6 звеньев, организованных весною этого года, остались три, остальные развалились.

В колхозе есть комсомольская организация, состоящая из 6 человек. Состоянием трудовой дисциплины она совершенно не интересуется. Из 6 комсомольцев хорошо работает только один 16-летний И. Сироткин. Он болеет душой за колхозное добро. Любое поручение выполняет отлично. Остальные комсомольцы показывают дурные примеры. Сам секретарь комсомольской организации В. Хайдуков, физкультурный организатор в трех артелях, далек от колхозных дел. В поле нашего колхоза он за весь период уборочной ни разу не показывался. От случая к случаю выходят в поле и комсомольцы А. Хайдуков и С. Суворов. Их так и прозвали: «первые лодыри по деревне». Конечно, такие комсомольцы не могут бороться за укрепление трудовой дисциплины в колхозе.

Слабая трудовая дисциплина привела к тому, что колхоз отстает в проведении хозяйственно-политических кампаний.

А. КОСТИНА,
звеньевая колхоза «2-я пятилетка» Ковернинского района.

— * —

Тракторист стахановец

На втором участке совхоза «Буревестник» на уборке овса образцы стахановской работы показывал тракторист т. Артемьев, который вместо дневной нормы 6,25 га убирал в среднем 8 га. Неплохо он работал и на уборке ржи, пахоте паров и на севе. За стахановский труд т. Артемьев получил денежную премию.

Е. МИРОНОВ.

Каждому колхозу—свой водоем

Затишье

РАБОТКИ. (Наш корр.). Весною текущего года в районе энергично взялись за создание колхозных водоемов. После обращения таловцев буквально в несколько дней в районе вырыли 21 новый пруд, 15 колодцев и отремонтировали 51 плотину. Потом в течение лета восстановили 41 колодец, отремонтировали 50 прудов и 70 колодцев.

В большинстве колхозов застрельщиками этих работ являлись комсомольцы. В колхозе «Красный Октябрь» комсомольцы сами выбрали места для водоемов, широко раз'яснили колхозникам значение благоустроенного водного хозяйства. Молодежь вырыла 5 водохранилищ. Построена на местной речке плотина и отремонтировано 3 колодца.

По-хозяйски отнеслась к делу и комсомольская организация колхоза имени Сталина. Сначала комсомольцы привели в порядок все старые колодцы и восстановили забытые водоемы. Потом, обстоятельно посоветовавшись с пожилыми колхозниками, они пришли к заключению, что необходимо вырыть три новых пруда и три колодца. К началу уборочной пруды и колодцы были готовы. Комсомольцы привлекли к их сооружению всех колхозников. Делом рук комсомольцев колхоза «Красный сормович» явилась постройка трех плотин, перегородивших высыхающие летом ручьи, и приведение в порядок всех колодцев.

Однако, району далеко еще до осуществления лозунга таловцев—«каждому колхозу—свой водоем». В некоторых колхозах нет совершенно водохранилищ, во многих же они есть, но не в таком количестве, которое требуется для полного удовлетворения возросших потребностей колхозного хозяйства.

К сожалению, сейчас в районе наступило затишье. На осень не планируют сооружение водоемов. Успокоились и не проявляют прежней инициативы комсомольцы. Район завершает полевые работы и уже есть возможность без ущерба высвободить рабочую и тяглову силу на строительство водоемов. Комсомольцы обязаны, используя свой прежний опыт, стать во главе осеннего строительства водоемов.

— * —

Забытые обязательства

Много было шума у акузовских комсомольцев, когда они обсуждали обращение таловских колхозников. Комсомольцы решили создать новый пруд и привести в порядок старый. Молодежь горячо поддержали колхозники, и работа на пруду закипела. Ежедневно на рытье водоема выходило 50 человек, выделяли по 15—20 лошадей. Но потом постепенно комсомольский пыл остывал, все реже и реже комсомольцы показывались на стройке, забывая про свое обязательство. Потом перестали выходить и пожилые колхозники. Вскоре работы и совсем прекратились. Так и остались пруды недостроенными.

Б. КЕЛЬДЮШЕВ,
Сергачский район.

На страже советских границ

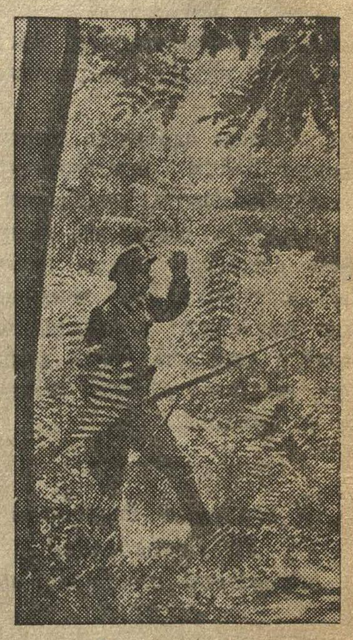

Отличник боевой и политической подготовки, старшина П. М. Третьяков за срок службы на южной границе СССР задержал 173-х нарушителей границы. До службы в Красной Армии тов. Третьяков работал мастером на Алма-Атинском хлебозаводе. На снимке: пограничник Третьяков в наряде.

Фото Н. Бубеева (ТАСС)

Призыв в Красную Армию и Военно-Морской Флот

Два призыва

На днях в призывной пункт Ждановского района г. Горького пришел отец одного из призывников —А. Бакаев. Сам он отслужил в царской армии 12 лет. Ему захотелось посмотреть, в каких условиях призывается сейчас советская молодежь.

Старик смотрел на дорожки, разостланные по коридорам и комнатам, на обилие цветов, на всю эту праздничную обстановку.

— Думал я, что хорошо тут у вас, но такого не ожидал,—наконец произнес он.

Призывники усадили его на стул и, обступив кругом, попросили рассказать, как призывался он сам.

— Помню,—начал он свой рассказ,—пришел я в воинское присутствие за 30 километров. Вынул жребий. Своей очереди ждал два дня. Помещение, где призыв проходил, было грязное, ночевали, где пришлось. Рекруты приходили пьяные, многие в синяках, поцарапанные, в плохой одежде. Хорошую не одевали, боялись, как бы она не пропала. Шли с неохотой, родные все плакали.

— А у вас здесь, я смотрю,— замечательно! Вон вы как все одеты—просто залюбуешься... Моего сына Федора назначили в полковую школу. Рад я и за него, и за вас за всех. Счастливое ваше поколение!

* * *

На призывном пункте вышла стенная газета «Призывник». Ее заметки ярко дополняют рассказ А. Бакаева.

— За время призыва,—сообщается в одной заметке,—не отмечено ни одного случая явки призывников в нетрезвом виде. Не было проявлений нетактичности или грубости. На пункте проводятся беседы врачей, устраиваются концерты, есть уголки ГСО и ПВХО, настольные игры, газеты, журналы. Молодежь проводит время на пункте культурно и весело.

Техник облпотребсоюза, призывник П. Кузьмичев пишет: «День призыва—радостный день в моей жизни. Его я ждал с нетерпением. Сам сходил в военкомат за повесткой, не дожидаясь, когда ее пришлют. Меня назначили в пехотное училище. Буду честно и преданно служить в рядах РККА».

Токарь завода Ульянова, призывник Дубровин обещает в своей заметке до отправки в часть не оставлять производства, работать еще лучше.

Призывники тт. Печушкин и Глухов пишут: «Наконец-то сбылась наша мечта. Мы зачислены в армию. Будем с честью служить делу партии Ленина—Сталина».

...Рассказ А. Бакаева и эти документы говорят сами за себя. Призыв в прошлом был горем для семьи, сейчас же—это радость, большой праздник.

И. Б.

— * —

На место брата

ТОПШАЕВО. Танкист, брат призывника колхозника т. Душина в борьбе с финской белогвардейщиной погиб смертью храбрых. И когда т. Душин стал призываться, он попросил комиссию зачислить его в танковую часть.

Комиссия удовлетворила просьбу патриота.

Активистка Осоавиахима, домашняя хозяйка Е. С. Калинина, дежурящая в военном кабинете Ленинского призывного пункта, беседует с призывниками.

Фото П. Вознесенского.

„Принят!“

Ясное сентябрьское утро. К призывному пункту спешит молодежь. Это призывники, приехавшие из М.-Макателевского, Б.-Макателевского, Кошелихинского и Успенского сельсоветов.

Перед призывной комиссией—комсомолец Николай Гарин.

— На что жалуетесь?—по привычке спрашивает врач, оглядывая широкую грудь, мускулистые плечи и руки призывника.

— Вполне здоров!

В заполненной карточке Гарина записано: имеет 4 оборонных значка, образование—семилетнее. Его зачисляют в артиллерию.

За Гариным к столу подходят призывники Николай Ляпкин и Александр Илюшкин, колхозники-стахановцы. Ляпкин и Илюшкин сдали нормы на несколько оборонных значков. Оба здоровые и физически развитые. Комиссия зачисляет их в одну из частей Красной Армии.

За дверью комнаты, где работает комиссия, призывающихся встречают товарищи. Оттуда доносятся слова:

— Принят, принят!

В. ЦИЦАРОВ.

Просьба патриота

ВАЧА. Братья Сорокины из дер. Спасское явились на призыв вместе со своим отцом.

Старику-колхознику исполнилось уже 75 лет. Поэтому одному из его сыновей предоставлялась льгота по семейному положению. Однако они наотрез отказались от льготы, заявив, что хотят оба служить в рядах РККА. Их просьбу перед призывной комиссией поддержал отец.

— Мы в семье решили от льготы отказаться. Хотя я уже и стар, но чувствую себя здоровым. Прошу комиссию уважить просьбу сыновей.

Комиссия удовлетворила просьбу патриотов.

Готовить полноценных бойцов

(О перестройке военного обучения в Осоавиахиме)

Военное обучение в Осоавиахиме страдает существенными недостатками. Опыт показал, что подготовка осоавиахимовцев сильно отстает от уровня современных требований.

Существовавшие программы по подготовке значкистов были явно неудовлетворительными. Значкисты — ворошиловские стрелки стреляли в отепленных тирах, с удобствами, которые, конечно, не встречаются на поле боя. В оборонные кружки привлекались люди, которые и по своему здоровью, и по возрасту не смогли бы принять участие в бою. В кружках отсутствовала воинская дисциплина.

Новая программа вносит в обучение осоавиахимовцев стройную систему последовательности. Осоавиахим должен воспитывать людей в духе железной дисциплины, приучить их к неуклонному исполнению приказаний командиров. По этой программе будет преподаваться комплекс необходимых для будущих бойцов знаний и навыков по строевой, тактической, физической и специальной подготовке.

Для комплексного обучения в первичных организациях Осоавиахима создаются учебные подразделения:

группа—в составе 10—15 чел.;
команда—из 4 групп—40—60 человек;
отряд—из 3 команд и 2—3 специальных групп—150—250 чел.

Группы комплектуются по отдельным специальностям (стрелки, всадники, связисты, моряки и т. д.).

Каждая команда составляется из однородных групп, а отряд создается из однородных команд со включением групп пулеметчиков, автомото, связистов и т. д. Группу возглавляет младший командир запаса, команду—средний командир, отряд—старший командир из числа членов Осоавиахима—общественников.

Группы и команды создаются при небольших первичных организациях Осоавиахима, а отряды—при райсовете и крупных первичных организациях.

Условия обучения осоавиахимовцев в группах, командах и отрядах будут значительно больше приближены к армейским условиям, чем занятия в кружках. Во-первых, учебные подразделения требуют особого подхода: они комплектуются из членов Осоавиахима. Таким образом, члены этой организации получат некоторые преимущественные права по сравнению с другими.

Во-вторых, учебные подразделения должны составляться из людей одинаковой военной подготовки, одинаковой физической выносливости и, примерно, одинакового возраста. Все это, конечно, будет оказывать решающее влияние на качество обучения.

Осоавиахимовские организации с переходом на новый вид военного обучения в подразделениях станут более отвечать задаче военной подготовки трудящихся.

Комсомол должен оказать практическую помощь первичным организациям Осоавиахима в перестройке военного обучения трудящихся.

Работу комсомольца-командира в учебных подразделениях надо рассматривать, как важнейшее комсомольское поручение.

Новая перестройка военного обучения членов Осоавиахима резко повышает качество военной учебы и обязывает первичные организации подготовить высококачественные кадры, способные в любую минуту влиться полноценными бойцами в ряды нашей славной Рабоче-Крестьянской Красной Армии.

А. КИРИЛЛОВ,
председатель Свердловского райсовета Осоавиахима.

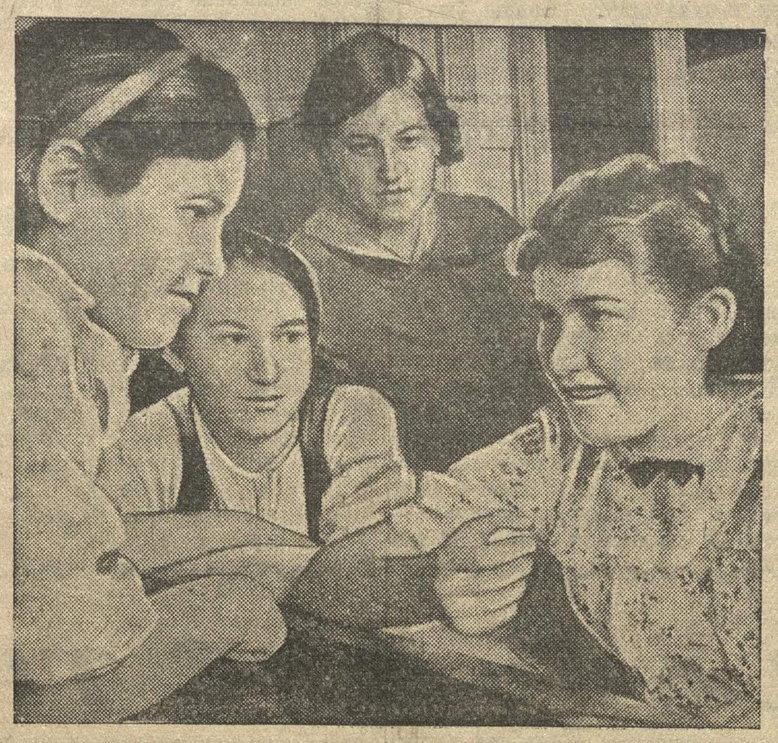

Отличница учебы ученица X класса школы № 49, комсомолка Инна Грудинская (справа) рассказывает своим подругам о пребывании в пионерлагере «Артек».

Фото П. Вознесенского.

За образцовую дисциплину в вузах

Дисциплина окрепла

В первый день учебы около 20 студентов нашего института опоздали на лекции. 12 из опоздавших—члены ВЛКСМ. Может быть, все они новички, не знали правил внутреннего распорядка, не смогли найти нужную аудиторию? Нет, среди этой группы опоздавших помимо новичков были студенты со старших курсов, например, Меньков и Быстров. Они, видите ли, сочли возможным притти на лекцию не тотчас же после звонка, а через добрые четверть часа,—дескать, неудобно же им, солидным студентам, бежать взапуски на лекцию.

В этот же день комитет ВЛКСМ института обсудил поведение этих студентов: Меньков получил строгий выговор, Быстров—выговор.

Опоздали на лекции комсомолка Краснова, член факультетского бюро Диков. Комсомольская группа тотчас же обсудила поведение Дикова и потребовала того же от факультетского бюро. Бюро вывело «активиста» Дикова из своего состава и об'явило ему выговор со строгим предупреждением.

Опоздание студентки Красновой не было случайным. Краснова училась плохо, на лекции занималась делами, не имеющими абсолютно никакого отношения к учебе. Факультетское бюро правильно решило, что Краснова недостойна звания члена ВЛКСМ, и исключило ее из рядов комсомола.

После того, как стали известны факты нарушения дисциплины студентами-комсомольцами, мы провели в группах специальные собрания с обсуждением Указа Президиума Верховного Совета СССР от 26 июня. Этот указ имеет непосредственное отношение к поднятию дисциплины и среди студенчества. Наша общеинститутская стенгазета «Молния» бичует на своих страницах прогульщиков и всех носителей мелкобуржуазной распущенности. «Молния» пользуется большим успехом в институте, так как ее материалы выражают настроение подавляющего большинства студенчества.

За последние дни не было ни одного случая прогулов или опозданий со стороны комсомольцев. Наша организация будет и впредь самым решительным образом бороться со всяческими нарушениями дисциплины в институте.

П. СЕРЕДА,
зам. секретаря комитета ВЛКСМ инженерно-строительного института им. Чкалова.

Непонятное равнодушие

В политпросветшколе (Бор) за время учебы по неуважительным причинам прогуляло 6 человек. В числе прогульщиков комсомолки Воронкова и Бигунова. Несмотря на то, что общественность школы требует принятия суровых мер к прогульщикам, комитет комсомола и его секретарь т. Горбунов до сих пор не обсудили поведение этих нарушителей дисциплины.

Неудивительно, что опоздания в школе до сих пор еще не изжиты. Дезорганизаторы учебы, видимо, думают, что если комитет комсомола так добродушно осносится к прогульщикам, то им все можно делать—опаздывать, шуметь на уроках.

П. ВОЛКОВ.

„НА ЗАДНИХ СКАМЬЯХ“

Некоторые студенты пединститута недисциплинированно ведут себя на лекциях: завтракают, читают книги, не относящиеся к занятиям. (См. заметку «С яблоками на лекцию»).

Рис. Н. Головина.

Почти с натуры.

С яблоками на лекцию

Студенты уже занимаются в аудиториях, а этих людей еще можно видеть торопливо снующими по коридорам института. Они «разыскивают» свою группу. Одни стараются прошмыгнуть на лекцию незаметно, другие, наоборот, входят развязно, даже не спрашивая разрешения преподавателя. К числу систематически опаздывающих студентов прежде всего надо отнести тт. Ганина, Рябову, Моносзона (исторический факультет).

Студентка II курса учительского института Мастынская во время лекции занималась чтением книги, с аппетитом кушала хлеб и яблоки. Студентка Шубина также читала на лекции «очень понравившуюся» книгу. А ведь Шубина имеет солидную «задолженность» в учебе.

Студент IV курса истфака Тимошин недисциплинированно ведет себя на лекциях: разговаривает с соседями, на замечания преподавателя отвечает грубыми выходками. Имеются и другие факты недостойного поведения студентов на лекциях.

Комсомольская организация пединститута заняла очень странную позицию по отношению к студентам, нарушающим правила внутреннего распорядка. До сих пор комитет не удосужился обсудить поведение этих людей.

М. БАЛДИН.

БИБЛИОГРАФИЯ

„Записки“ Собольщикова-Самарина

Все, кому дорог и близок театр, кто любит и ценит искусство, с огромной радостью встретили Указ Президиума Верховного Совета СССР о награждении орденом Ленина народного артиста РСФСР, художественного консультанта Горьковского областного театра драмы Николая Ивановича Собольщикова-Самарина.

Заслуженную награду получил большой мастер театра, отдавший ему более пятидесяти пяти лет своей жизни, замечательный артист, талантливый режиссер, опытный, чуткий педагог.

Незадолго до этого знаменательного события в Горьковском издательстве вышла книга Н. И. Собольщикова-Самарина. Автор назвал ее «Записки». За этим скромным названием кроется большое содержание, яркий, правдивый рассказ о русской театральной периферии, жизни ее актеров.

Советского читателя, особенно молодого, не может не увлечь эта тема. «Записки» воскрешают далекие, навсегда ушедшие дни, дни, полные горечи и страданий. Автор рассказывает о встречах с талантливыми людьми, даровитыми актерами, начинавшими свой путь на захолустных сценах и в балаганах маленьких городишек.

Н. И. Собольщиков-Самарин, испытавший всю «прелесть» жизни вечных скитальцев-актеров, пишет о своих товарищах по работе с большой любовью и уважением. Многое вынесли и претерпели провинциальные актеры. «Мы корчились в безжалостных тисках жизни. Она нас трепала, жестоко била, издевалась,—но мы сдаваться не хотели, мы верили в радостное будущее на театральных подмостках».

Собольщиков-Самарин приводит много драматических моментов жизни русского актера. Вот один из них, происшедший в заштатном городишке Вытегре:

«Помню, как однажды на репетиции мы увидели в руках у Боярова бутерброд; на белом куске булки лежал большой кусок горячей ветчины и на ней — глазок яичницы. Он уплетал его, закатив от наслаждения глаза. Клубный буфетчик только-что вынес бутерброды на свой прилавок, и Бояров не устоял—«разорился» на десять копеек. Весь наш коллектив окружил его и смотрел ему в рот.

Мы сознавали, что это слабость, что мы не смели малодушничать, но... Но через две—три минуты у всех у нас было по такому же бутерброду. Какое это было неописуемое, животное наслаждение! С того момента прошло около 50 лет, а я не забыл этих вкусовых ощущений. Забыты многие переживания—и горестные, и радостные, но этот бутерброд я помню очень хорошо».

Автор спрашивает: «Неужели мы действительно были никому не нужны? Ведь, работая в какой-либо другой области, мы могли бы жить, пусть в скромных, но все же сколько-нибудь нормальных условиях». Во имя чего же актеры шли на это? И тут же следует ответ: «Только во имя нашей огромной любви к искусству выносили мы все невзгоды, все лишения».

Актеры товарищества, созданного Собольщиковым-Самариным, как и многие другие коллективы того времени, гордились тем, что они несут, пусть еле мерцающий, светоч культуры в далекую глушь. «С маленьких подмостков нашей сцены звучали страстные, зажигательные речи Шиллера, жестоко, едкой сатирой бил по самодержавному строю великий Гоголь, говорил о самодурах и угнетенных Островский и зло высмеивал человеческие пороки и слабости Мольер».

Многие страницы «Записок» посвящены Поволжью, Нижнему-Новгороду, Нижегородскому театру. Н. И. Собольщиков-Самарин проработал на Волге 31 год. Он с большим успехом выступал в театрах Ярославля, Казани, Самары, Саратова, Астрахани и других городов. Н.-Новгороду и гор. Горькому Николай Иванович отдал более 20 лет плодотворной работы. Его имя неразрывно связано с ростом Горьковского драматического театра и его актеров. Неслучайно несколько лет тому назад наш театр получил высокую оценку от товарища А. А. Жданова, писавшего о том, что Горьковский драматический театр «стоит в ряду передовых советских театров и пользуется вполне заслуженным авторитетом среди рабочих зрителей».

Собольщиков-Самарин в своей книге дает правдивую картину жизни старого Нижнего-Новгорода с его знаменитой ярмаркой, он ярко рисует образы людей того времени, представителей интеллигенции, чиновников, купечества. В Н.-Новгороде у Николая Ивановича было много знаменательных встреч. Здесь он играл роль Грозного в пьесе «Василиса Мелентьева» вместе с замечательной русской артисткой Г. Н. Федотовой, здесь он работал вместе со многими талантливейшими актерами, имена которых впоследствии стали известны всей стране. Но, конечно, особенно памятны встречи с Алексеем Максимовичем Горьким и Владимиром Галактионовичем Короленко.

Автору «Записок» не раз приходилось беседовать с Алексеем Максимовичем. Великий писатель часто высказывал мысль о необходимости создания народного театра. И этот театр в Нижнем был открыт. Самое горячее участие в его организации принимал Горький.

Собольщиков-Самарин был глубоко захвачен творчеством Алексея Максимовича и поставил на сцене почти все его пьесы. Особенно любил он «На дне», «Мещане» и «Дети солнца».

О встречах с Короленко Собольщиков-Самарин вспоминает:

«Мне частенько приходилось встречаться с ним, как с агентом общества драматических писателей; он заходил в контору театра получать авторский гонорар за поставленные пьесы. Очевидно, не очень хорошо было материальное положение Владимира Галактионовича, если он взял на себя эту агентуру с мизерным процентным отчислением.

Это был удивительно энергичный, жизнерадостный, крепкий человек... Он был очень опечален запрещением издавать газету, которую проектировал выпустить на «компанейских» началах. Он мне рассказывал о многих корреспонденциях, которые посылал в различные газеты, и в которых сурово и правдиво критиковал общественную жизнь в Нижнем во всех ее отрицательных явлениях».

Нет никакой возможности рассказать обо всех интереснейших встречах, которые были у Н. И. Собольщикова-Самарина на его большом жизненном и творческом пути. Книга его воспоминаний охватывает период с 1885 по 1901 годы. Она дает развернутую картину быта театральной провинции. Одновременно выдающийся художник сцены высказывает целый ряд интереснейших мыслей по поводу работы актера и режиссера, о культуре театральной периферии.

Первый том «Записок» будет прочтен с большим интересом. В конце своей книги Николай Иванович говорит: «О провинциальном театре, настоящем, не захолустном, и его деятелях я буду писать во второй части моих воспоминаний. Там, впереди, незабываемые встречи с большими талантами провинциальной сцены, о прекрасном творчестве которых не сохранилось никаких материалов, и новая работа уже в советском театре, с советскими актерами».

Читатель с большим интересом ждет продолжения «Записок».

АРК. Л.

СТЕЛЮЩИЙСЯ САД

По земле, точно ежевика, стелются длинные ветви яблонь и груш. У некоторых из них по методу Кизюрина пригнуты стволы, пришпиленные деревянными рогатками. У других, так называемой арктической формы, стволы низко обрезаны. Но зато у них много ветвей, длинных, как щупальцы осьминога.

Нежные крымские сорта яблонь, такие, как ранет, селигренка, кандиль, кальвиль, груши с их крупными и душистыми плодами нашли себе в Горьковском ботаническом саду вторую родину. В обычных условиях произрастания они не вынесли бы суровых зим Горьковской области. Распластавшись по земле и скрывшись под снегом, они прекрасно переносят самые сильные морозы.

Сейчас все эти плодовые деревья Горьковский ботанический сад выращивает в питомнике. Руководит этим делом научный работник, комсомолка Рита Алалыкина. Нынешней осенью и предстоящей весной деревья будут пересажены в стелющийся сад, а через год они уже дадут плоды.

Стелющиеся сады ценны тем, что деревья в них начинают плодоносить на 3—4 год. В обычных же садах молодые деревца плодоносят только на 5—7 год. При этом стелющиеся яблони и груши дают крупные, вкусные плоды и по урожаю не уступают обычным.

Большое будущее ожидает стелющиеся сады. Уже сейчас таким путем в Одессе выращиваются лимоны, в Киеве—инжир.

— Пройдет немного времени и мы, агрономы, вероятно, докажем,—говорит т. Алалыкина,—что в садах Горьковской области можно выращивать персики, абрикосы.

В питомнике можно увидеть и другое чудо природы. Это—так называемый кордонный сад. Стволы яблонь тут также обрезаны. Две длинные ветки пришпилены к земле и тянутся в противоположные концы. Они со временем будут привиты к ветвям соседних деревцев. Получится длинная, единая ветвь, нечто вроде энергосистемы. и если в этой «энергосистеме» погибнет ствол одного деревца—ветви его не умрут и не засохнут; они получат питание от соседних веток.

Эти кордонные сады особенно хороши для живой изгороди. Для них используются чаще всего декоративные растения и реже—плодовые.

— Уже сейчас,—утверждает т. Алалыкина,—колхозы области таким путем могут выращивать у себя сочные и вкусные яблоки и груши. Этот метод надо широко популяризировать.

Н. ГОЛУБЕВ.

* * *

Вверху на снимке: научный сотрудник Ботанического сада госуниверситета Рита Алалыкина осматривает стелющиеся яблони.

Фото П. Вознесенского.

Комсомольский агитколлектив

При комитете комсомола завода «Красное Сормово» организовался агитколлектив.

В обеденные перерывы коллектив будет выступать в цехах с песнями, частушками, высмеивающими бракоделов, прогульщиков и лодырей. В программу его выступлений входят также сообщения последних известий цеха, завода, популяризация опыта лучших стахановцев и т. д.

Молодой киномеханик

Недавно в село Спасское на работу киномехаником пришел молодой комсомолец Николай Семиногов. До этого в Спасском редко демонстрировались кинофильмы, часто ломалась аппаратура. Сейчас все приведено в порядок. Жители села получили возможность смотреть интересные кинокартины.

О большой работе Николая Семиногова знают за пределами района. К нему за помощью обращаются из близлежащих сел и деревень.

Ш. АРИБЖАНОВ.

Работа огородника Карзина

Большим уважением у населения деревни Лубянцы пользуется огородник т. Карзин. Летом этого года он вырастил 800 прекрасных сочных арбузов. Арбузы уже созрели: вес каждого из них достигает 6—7 килограммов. Кроме того т. Карзин вырастил дыни, замечательные помидоры, раннюю капусту и много других овощей.

Ежедневно на рынках Б.-Мурашкина можно видеть эти разнообразные овощи—плоды большой работы знатного огородника.

Н. ТРЕЩЕТКИН.

XII Всесоюзный шахматный турнир

В игравшемся 19 сентября одиннадцатом туре встретились друг с другом четыре лидера турнира: Макогонов с Ботвинником и Керес с Лилиенталем. Естественно, что эти партии вызывали исключительный интерес.

Чемпион СССР разыграл против бакинца голландскую партию. Искусной игрой он добился ослабления центра белых. Но Макогонов остроумной жертвой пешки захватил инициативу и развил сильную атаку на королевский фланг Ботвинника. Партия отложена в безнадежном положении для чемпиона СССР.

Очень остро протекала также схватка двух гроссмейстеров—Кереса с Лилиенталем. Керес в дебюте захватил инициативу и долго держал черных под угрозой проигрыша. Чемпион Москвы изобретательной защитой отразил все угрозы и отклонил предложенную Кересом ничью. Партия отложена с большими шансами на выигрыш у Лилиенталя.

В безнадежной позиции без двух пешек отложил Рагозин свою партию против чемпиона Украины Болеславского. В остром и неясном положении отложены партии: Стольберг—Смыслов и Константинопольский — Микенас. Четыре партии в этот день закончились результативно: латвиец Петров выиграл у гроссмейстера Левенфиша, Котов—у Герстенфельда, Вересов—у Рудаковского и Дубинин—у Лисицына. Вничью сыграл Панов с Бондаревским.

20 сентября в двенадцатом туре игралась одна из интереснейших партий чемпионата: Ботвинник—Керес. Это была уже третья по счету встреча между гроссмейстерами. Две первых встречи состоялись в 1938 году в Амстердамском международном турнире сильнейших шахматистов мира. Тогда обе партии окончились вничью. Партия протекала очень остро, но и на этот раз окончилась ничьей. Таким же результатом окончилась партия Герстенфельд — Константинопольский. Лилиенталь выиграл у Котова, Бондаревский—у Вересова и Смыслов—у Рагозина. Остальные партии отложены.

Мастер СССР по шахматам П. Дубинин.

После 12 туров впереди: Бондаревский — $8^1/_2$ очков из 12, Лилиенталь—8 и одна отложенная партия, Керес—$7^1/_2$ и одна отложенная, Ботвинник—$7^1/_2$ и две отложенных, Смыслов и Макогонов по $6^1/_2$ и 2 отложенных.

Вчера игрался 13 тур. Сегодня доигрывание отложенных партий.

Завтра в турнире свободный день.

Соревнования в Тарту

ТАРТУ (Эстонская ССР), 20 сентября (ТАСС). Закончились продолжавшиеся два дня республиканские соревнования по легкой атлетике. В соревнованиях участвовало около 200 юношей в возрасте от 16 до 18 лет. Были представлены все уезды республики и города Таллин и Тарту. Этими соревнованиями открылась «неделя физкультуры молодежи».

Победителями в соревновании вышла молодежь г. Таллина, завоевавшая ценный приз—кубок.

Дальние заплывы Рейзена

АККЕРМАН, 20 сентября (ТАСС). Мастер спорта М. Рейзен совершил дальний заплыв по днестровскому лиману. 15 сентября в 8 ч. 05 м. он принял старт. Финиш был 16 сентября в 2 ч. 30 м. Тов. Рейзен за 18 ч. 25 м. проплыл по течению при попутном ветре 81 километр.

После двухдневного отдыха тов. Рейзен в виде эксперимента совершил заплыв по лиману в воде с содержанием 50—60 процентов соли. Дистанцию в 30 километров тов. Рейзен проплыл за 4 часа.

СПОРТИВНАЯ ХРОНИКА

◆ Очередной календарный матч по футболу на первенство СССР по группе «Б» между командами «Торпедо» (Горький)—«Сельмаш» (Харьков) состоялся 22 сентября в нашем городе. Первая половина матча закончилась со счетом 0:0. Второй тайм также не принес изменений. Игра закончилась с ничейным счетом.

◆ Сегодня городской автомотоклуб организует автомобильные гонки на дистанцию 1 клм. с хода и с места. В соревнованиях примут участие 5 скоростных машин и одна гоночная—«ГЛ-1», принадлежащих автохозяйству и экспериментально-конструкторскому отделу Горьковского автозавода им. Молотова. Соревнования начнутся в 2 часа дня на 44-м километре Московского шоссе.

◆ Сегодня на стадионе «Торпедо» проводятся соревнования по легкой атлетике команд вузов и техникумов на первенство г. Горького. Свыше 200 студентов примут участие в соревнованиях по всем видам легкой атлетики. Начало в 11 часов утра.

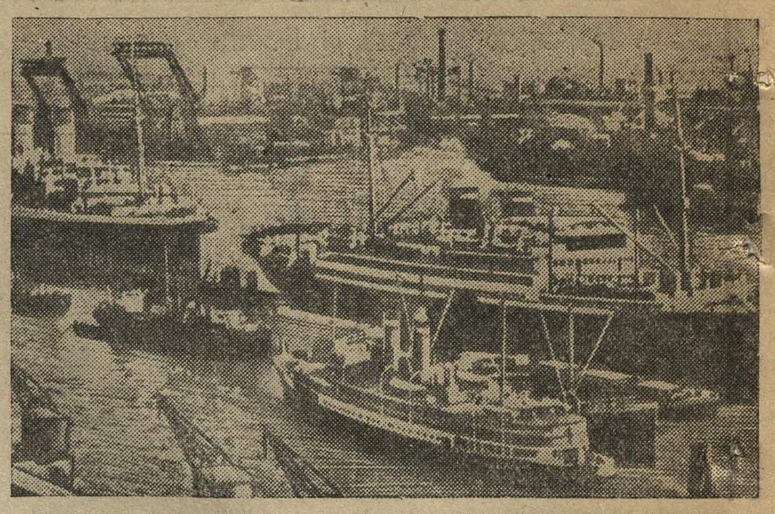

Гамбургский порт. Фото ТАСС.

Обзор иностранных телеграмм

Англо-германская война * Подготовка итальянского наступления в Северной Африке. * Япония и Французский Индо-Китай

Воздушное сражение над Англией продолжается уже более 40 дней. В течение двух недель идет борьба за Лондон. Германские бомбардировщики обрушивают на город беспрерывный поток бомб. Эскадрильи появляются над Лондоном одна за другой через небольшие промежутки времени.

Основными об'ектами дневных налетов являются доки, нефтехранилища в устье Темзы, аэродромы и заводы в юго-восточной Англии. Ночью налеты совершаются, главным образом, на доки, железные дороги и другие средства сообщения, находящиеся в районе Лондона.

В последние дни немцы стали применять сверхтяжелые бомбы весом в 1500—1800 килограммов. Во время налета. 18 сентября применялись новые, начиненные нефтью зажигательные бомбы. Прежде чем взорваться, они медленно тлеют в течение двух минут. В ночь на 19 сентября немцы сбросили над Лондоном большое количество бомб нового типа. Эти бомбы взрывались с ужасным грохотом. Пламя от взрыва подымалось на 60—100 метров. Очевидцы полагают, что бомбы были сброшены на парашютах.

Корреспонденты американских газет сообщают, что разрушения в центральной части города, его промышленных окраинах весьма велики. Особенно сильные разрушения произведены за последние 10 дней. Операции против Лондона, как отмечает бюллетень «Динст аус Дейчланд», продолжают усиливаться. Самый сильный налет за все время войны был произведен ночью 18 сентября. Он продолжался 9 часов 34 минуты. Сильно повреждена западная часть Лондона.

19 сентября германские самолеты в трудных метеорологических условиях сбросили бомбы на аэродромы и портовые сооружения Лондона и южной Англии. В ночь на 20 сентября налеты на Лондон и важные военные об'екты западной и средней Англии продолжались. Возникло много пожаров, особенно в Ливерпуле. Крупные разрушения произведены в лондонском Вест-Энде. Много бомб сброшено вокруг Флит-Стрит.

Как сообщает лондонский корреспондент «Нью-Йорк таймс» миллионы жителей английской столицы скрываются ночью в подземных убежищах. Ночью Лондон похож на вымерший город. Количество разрушенных зданий все увеличивается, растет число бездомных беженцев.

Английская авиация продолжает налеты на города Германии и оккупированных ею стран, а также на порты, где сосредоточены германские суда. Два последних ночных налета на порты Ла-Манша, контролируемые немцами, были сильнейшими из всех налетов английской авиации. С побережья Англии были видны огромные пожары и слышны сильные взрывы.

* * *

На фронте в Египте не произошло никаких изменений. Итальянцы продолжают укреплять свои позиции в районах Соллума и Сиди-Баррани.

По сообщению египетского корреспондента швейцарской «Газет де Лозанн», Италия подготавливает в Северной Африке военные операции крупного масштаба. Дорога, идущая по ливийскому побережью, от границы Туниса до границы Египта, забита военными эшелонами. Сосредоточиваются крупные запасы продовольствия и военного снаряжения.

По имеющимся в Виши (Франция) сведениям, итальянские силы, сосредоточенные против Египта, превосходят английские. Это же подтверждает военный обозреватель газеты «Нью-Йорк таймс». Он пишет, что по итальянским данным английские силы в Египте состоят из 230 тыс. солдат, одной тысячи танков и бронемашин и 500 самолетов. Эти данные, замечает обозреватель, кажется, преувеличены. Итальянские силы исчисляются в 200—300 тысяч солдат войск метрополии и колониальных войск, оперирующих в Ливии, и от 80 до 100 тысяч солдат в Абиссинии. Итальянцы имеют также хорошо вооруженные механизированные части и от 600 до тысячи самолетов. Английские военно-морские силы превосходят итальянские.

* * *

Французский министр иностранных дел Бодуэн в беседе с американскими корреспондентами заявил, что Франция по всей вероятности будет вынуждена согласиться с японскими требованиями. Бодуэн указал, что переговоры с Японией все продолжаются. Франция понимает, заявил он, что не получит никакой реальной помощи от США, если Япония нападет на Индо-Китай. Франция держала США в курсе всех переговоров. В ответ на вопрос, что предпримут США в случае принятия или отклонения японских требований, США ответили, что они заявят дипломатический протест. Бодуэн заявил, что этого недостаточно, чтобы разрешить вопрос.

Касаясь мер, принятых китайцами, Бодуэн выразил сомнение в том, что разрушение Юньнаньской железной дороги и моста около Хэкоу заставят японцев отказаться от своего требования предоставить им право на проход войск. Неизвестно еще, намерен ли японский генеральный штаб использовать эту железную дорогу, или наступление будет вестись вдоль речной долины через глубокие ущелья.

Как сообщает агентство Юнайтэд Пресс, Япония пред'явила Французскому Индо-Китаю ультиматум, срок которому истекает в полночь 21 сентября. Новые японские требования касаются главным образом постоянных японских морских и воздушных баз в Индо-Китае.

Новое в ТЮЗ'е

Переход театров на 8-часовой рабочий день и 7-дневную рабочую неделю открыл новые возможности повышения уровня нашей творческой работы.

За последние годы актер, связанный с определенным театром, стал совершенно другим. Он уже не похож на прежнего «летучего голландца», перепархивающего из города в город в поисках счастья. Его творческие мечтания теперь неотрывны от того коллектива, в котором он находится, а творческая инициатива направлена на общий под'ем того театра, в котором он работает.

Нам кажется, что это должно быть учтено в первую очередь в дальнейшей борьбе за организационное укрепление театра, за повышение производительности труда и улучшение качества спектаклей.

В сезоне, который мы начали недавно, будет проведен ряд мероприятий, помогающих творческому росту театра. Будет учрежден художественный совет из нашего актерского актива, перестроена работа производственных совещаний. В этом году мы вводим систематическое дежурство свободных актеров по спектаклям.

Эти мероприятия повысят производственную активность творческого коллектива, дадут нам возможность повседневно улучшать работу, воспитывать в каждом работнике чувство ответственности за свой театр, социалистическое отношение к производству.

Помимо этого, театр заинтересован в наиболее полном раскрытии творческих возможностей своих работников.

Для того, чтобы актерский коллектив в целом имел возможность более углубленно провести работу по подготовке спектакля, нами намечена, параллельно с текущими репетициями, подготовка одного фундаментального спектакля, осуществляемая в течение всего года. Для этого выбрана комедия Шекспира «Сон в летнюю ночь». В процессе подготовки этой постановки коллектив подробно ознакомится с творчеством Шекспира и с театром его эпохи, а также должен будет разрешить ряд технических задач, связанных со стилевыми особенностями актерской игры в этой комедии.

Интересно отметить также, что по инициативе молодежной группы возникла мысль начать экспериментальную работу во внепроизводственное время. Для этой работы выбрана комедия Гольдемита «Ночь ошибок».

Под'ем творческой инициативы должен оживить нашу работу, устранить ту серость, какая наблюдалась у нас в истекшем году.

Решающее значение будет иметь репертуар театра. Прежде всего, придется увеличить количество пьес для среднего и младшего возраста, так как в прошлом мы страдали уклоном «взрослости».

Отбирая лучшее из тюзовской драматургии, мы будем стремиться овладевать самыми разнообразными жанрами. В ближайшее время театр покажет пьесу Шаповаленко «Христофор Колумб». Это первый опыт театра (за последние годы) постановки исторической трагедии.

Второй фундаментальной работой театра будет постановка пьесы Штока «Дом № 5». Это психологическая драма с тонкой, но доступной для понимания ребят зарисовкой образов; лучшая из пьес, раскрывающая остро волнующую нас тему—воспитание детей в школе и дома.

Новая пьеса Светлова «Двадцать лет спустя» для нас будет продолжением того, что было, может быть еще робко, нащупано в его «Сказке». В этой пьесе нас привлекает не только тема—героическое прошлое комсомола, но и стилистическое, очень своеобразное ее разрешение. Одной из ближайших постановок для младшего возраста намечена белорусская сказка «Чудесная дудка».

Из классического репертуара на 1941 год мы думаем запроектировать «Дон Кихот» Сервантеса (в инсценировке Булгакова) и «Сон в летнюю ночь» Шекспира.

В этом учебном году театру предстоит большая работа по установлению тесной связи со школами.

Нами организуется при театре совет содействия. Он должен возглавлять инициативу театра и школ, направленную на улучшение воспитательной работы, осуществляемой средствами искусства. Здесь должно проходить: ознакомление с репертуарным планом, обсуждение отдельных пьес и постановок, утверждение плана педагогической работы театра, мероприятий, направленных на улучшение художественной самодеятельности школ, и пр.

Для более тесной связи со школами театр в виде опыта заключает с наиболее крупными из них договоры. Обеспечивая посещение театра, школа дает ему возможность развернуть массовую работу вокруг виденного спектакля и тем усилить его воспитательное воздействие. Помимо этого, театр обеспечивает практическую помощь школьной самодеятельности.

Такая тесная связь со школами, несомненно, не только усилит работу по коммунистическому воспитанию детей нашего города, но и поднимет еще более творческую работу театра, сблизит актеров со зрителем, позволит нам наиболее полно разрешить те ответственные задачи, которые мы призваны осуществлять.

М. ДАНИЛЕВСКИЙ,
художественный руководитель ТЮЗ'а.

Город Вильнюс деятельно готовится к предстоящему переезду правительства Литовской ССР в древнюю столицу страны. На снимке: работы по благоустройству центральной площади города.

Фото Д. Чернова (ТАСС).

АДРЕС РЕДАКЦИИ: г. Горький, Свердловская, д. № 23. Телефоны: отв. редактор—3-26-37; секретариат и отдел иллюстраций—3-26-50; отделы: комсомольская жизнь, пропаганды и агитации 3-26-50 отделы: учащейся молодежи, военно-физкультурный, писем и юнкоров—3-35-37; отдел об'явлений 3-40-11.
Условия подписки: на 1 месяц—1 р. 10 коп.

Зам. ответственного редактора А. И. ЛИТВИН.
Издатель — издательство «Горьковская коммуна».

МЦ 19688 Тираж 20.000. Полиграф. гор. Горький.